

# 长盛盛平灵活配置混合型证券投资基金 2017 年第 1 季度报告

2017 年 3 月 31 日

基金管理人：长盛基金管理有限公司

基金托管人：兴业银行股份有限公司

报告送出日期：2017 年 4 月 22 日

## § 1 重要提示

基金管理人的董事会及董事保证本报告所载资料不存在虚假记载、误导性陈述或重大遗漏，并对其内容的真实性、准确性和完整性承担个别及连带责任。

基金托管人兴业银行股份有限公司根据本基金合同规定，于 2017 年 4 月 21 日复核了本报告中的财务指标、净值表现和投资组合报告等内容，保证复核内容不存在虚假记载、误导性陈述或者重大遗漏。

基金管理人承诺以诚实信用、勤勉尽责的原则管理和运用基金资产，但不保证基金一定盈利。

基金的过往业绩并不代表其未来表现。投资有风险，投资者在作出投资决策前应仔细阅读本基金的招募说明书。

本报告中财务资料未经审计。

本报告期自 2017 年 1 月 1 日起至 3 月 31 日止。

## §2 基金产品概况

基金简称	长盛盛平混合
基金主代码	003490
交易代码	003490
基金运作方式	契约型开放式
基金合同生效日	2016 年 10 月 25 日
报告期末基金份额总额	540,002,168.20 份
投资目标	本基金为债券型基金，属证券投资基金中的较低风险品种，其长期平均预期风险和预期收益率低于股票型基金和混合型基金，高于货币市场基金。
投资策略	<p>（一）大类资产配置</p> <p>在大类资产配置中，本基金将主要考虑：（1）宏观经济指标；（2）微观经济指标；（3）市场指标；（4）政策因素。</p> <p>（二）股票投资策略</p> <p>在股票投资方面，本基金管理人将全面深入地把握上市公司基本面，运用基金管理人的研究平台和股票估值体系，深入发掘股票内在价值，结合市场估值水平和股市投资环境，充分考虑行业景气程度、企业竞争优势等因素，有效识别并防范风险，以获取较好收益。</p> <p>（三）债券投资策略</p> <p>本基金的债券投资采取稳健的投资管理方式，获得与风险相匹配的投资收益，以实现在一定</p>

	程度上规避股票市场的系统性风险和保证基金资产的流动性。	
业绩比较基准	50%*沪深 300 指数收益率+50%*中证综合债指数收益率	
风险收益特征	本基金为混合型基金，具有较高风险、较高预期收益的特征，其风险和预期收益低于股票型基金、高于债券型基金和货币市场基金。	
基金管理人	长盛基金管理有限公司	
基金托管人	兴业银行股份有限公司	
下属分级基金的基金简称	长盛盛平混合 A	长盛盛平混合 C
下属分级基金的交易代码	003490	003491
报告期末下属分级基金的份额总额	180,069,536.57 份	359,932,631.63 份

### §3 主要财务指标和基金净值表现

#### 3.1 主要财务指标

单位：人民币元

主要财务指标	报告期（2017年1月1日—2017年3月31日）	
	长盛盛平混合 A	长盛盛平混合 C
1. 本期已实现收益	1,626,402.18	3,069,460.14
2. 本期利润	2,730,957.18	5,276,437.79
3. 加权平均基金份额本期利润	0.0152	0.0147
4. 期末基金资产净值	183,251,090.07	365,975,199.59
5. 期末基金份额净值	1.0177	1.0168

注：1、所述基金业绩指标不包括基金份额持有人认购或交易基金的各项费用，计入费用后实际收益水平要低于所列数字。

2、所列数据截止到 2017 年 3 月 31 日。

3、本期已实现收益指基金本期利息收入、投资收益、其他收入（不含公允价值变动收益）扣除相关费用后的余额，本期利润为本期已实现收益加上本期公允价值变动收益。

#### 3.2 基金净值表现

##### 3.2.1 本报告期基金份额净值增长率及其与同期业绩比较基准收益率的比较

长盛盛平混合 A

阶段	净值增长率①	净值增长率标准差②	业绩比较基准收益率③	业绩比较基准收益率标准差④	①—③	②—④
过去三个月	1.52%	0.07%	2.13%	0.26%	-0.61%	-0.19%

长盛盛平混合 C

阶段	净值增长率①	净值增长率标准差②	业绩比较基准收益率③	业绩比较基准收益率标准差④	①—③	②—④
过去三个月	1.52%	0.07%	2.13%	0.26%	-0.61%	-0.19%

过去三个月	1.47%	0.08%	2.13%	0.26%	-0.66%	-0.18%
-------	-------	-------	-------	-------	--------	--------

### 3.2.2 自基金合同生效以来基金累计净值增长率变动及其与同期业绩比较基准收益率变动的比较

**A级基金份额累计净值增长率与同期业绩比较基准收益率的历史走势对比图**

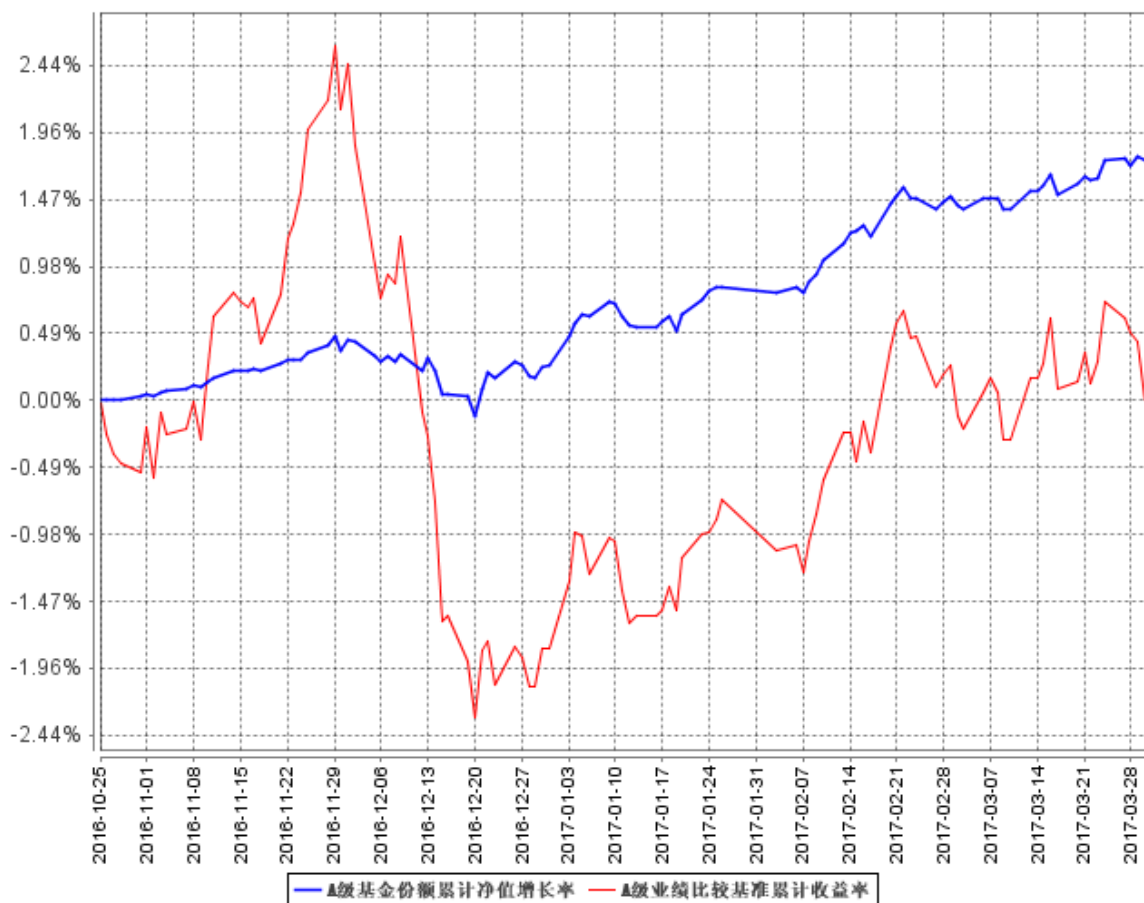

C级基金份额累计净值增长率与同期业绩比较基准收益率的历史走势对比图

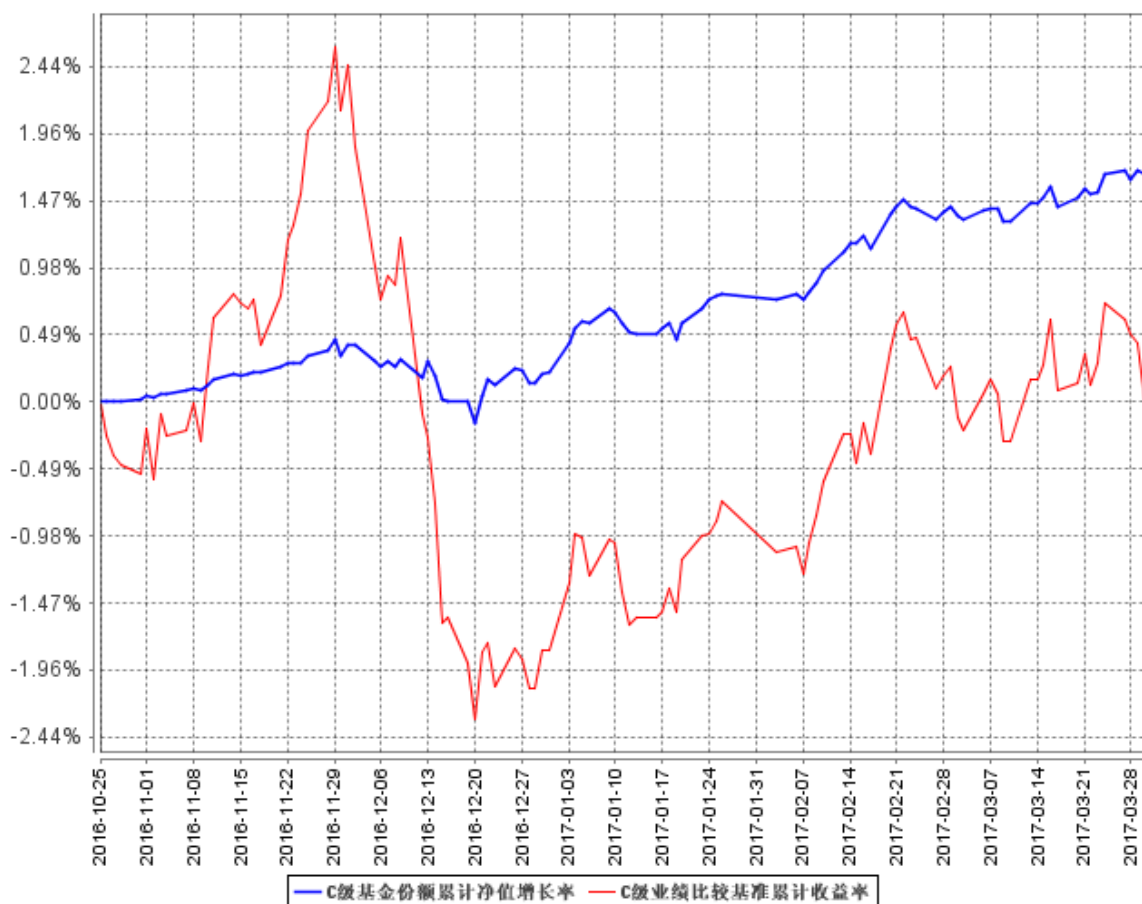

注：1、长盛盛平灵活配置混合型证券投资基金基金合同生效日 2016 年 10 月 25 日，截至本报告期末本基金自合同生效未满一年。

2、按照本基金合同规定，基金管理人应当自基金合同生效之日起六个月内使基金的投资组合比例符合基金合同的有关约定。截止本报告期末仍处于建仓期。

3、本基金的投资组合比例为：本基金股票等权益类资产投资占基金资产的比例为 0%-95%；权证投资占基金资产净值的 0%-3%；每个交易日日终在扣除股指期货合约需缴纳的交易保证金以后，现金或到期日在一年期以内的政府债券不低于基金资产净值的 5%。

## §4 管理人报告

### 4.1 基金经理（或基金经理小组）简介

姓名	职务	任本基金的基金经理期限		证券从业年限	说明
		任职日期	离任日期		
杨衡	本基金基金经理，长盛盛鑫灵活配置混合型证券投资	2016 年 10 月 25 日	-	11 年	杨衡先生，1975 年 10 月出生。中国科学院数学与系统科学研究院博士、博士

	<p>资基金基金经理,长盛盛辉混合型证券投资基金基金经理,长盛盛崇灵活配置混合型证券投资基金基金经理,长盛盛丰灵活配置混合型证券投资基金基金经理,长盛盛腾灵活配置混合型证券投资基金基金经理,长盛盛康灵活配置混合型证券投资基金基金经理,长盛盛泽灵活配置混合型证券投资基金基金经理,长盛盛兴灵活配置混合型证券投资基金基金经理,长盛盛淳灵活配置混合型证券投资基金基金经理,长盛盛享灵活配置混合型证券投资基金基金经理,长盛盛瑞灵活配置混合型证券投资基金基金经理,长盛盛禧灵活配置混合型证券投资基金基金经理,长盛盛德灵活配置混合型证券投资基金基金经理,长盛盛弘灵活配置混合型证券投资基金基金经理,长盛盛乾灵活配置混合型证券投资基金基金经理,长盛盛泰灵活配置混合型证券投</p>				<p>后。2007 年 7 月进入长盛基金管理公司,历任固定收益研究员、社保组合组合经理助理、社保组合组合经理、长盛添利 30 天理财债券型证券投资基金基金经理等职务。</p>
--	---	--	--	--	--

	资基金基金经理。				
王超	本基金基金经理，长盛同瑞中证 200 指数分级证券投资基金基金经理，长盛同辉深证 100 等权重指数分级证券投资基金基金经理，长盛航天海工装备灵活配置混合型证券投资基金基金经理，长盛同庆中证 800 指数型证券投资基金（LOF）基金经理，长盛中证金融地产指数分级证券投资基金基金经理，长盛量化红利策略混合型证券投资基金基金经理，长盛盛鑫灵活配置混合型证券投资基金基金经理。	2016 年 12 月 22 日	-	10	王超先生，1981 年 9 月出生。中央财经大学硕士，CFA（特许金融分析师），FRM（金融风险管理师）。2007 年 7 月加入长盛基金管理有限公司，曾任金融工程与量化投资部金融工程研究员等职务。

注：1、上表基金经理的任职日期和离任日期均指公司决定确定的聘任日期和解聘日期；

2、“证券从业年限”中“证券从业”的含义遵从行业协会《证券业从业人员资格管理办法》的相关规定。

## 4.2 管理人对报告期内本基金运作遵规守信情况的说明

本报告期内，本基金管理人严格按照《证券投资基金法》及其各项实施准则、本基金基金合同和其他有关法律法规、监管部门的相关规定，依照诚实信用、勤勉尽责的原则管理和运用基金资产，在严格控制投资风险的基础上，为基金份额持有人谋求最大利益，没有损害基金份额持有人利益的行为。

## 4.3 公平交易专项说明

### 4.3.1 公平交易制度的执行情况

报告期内，公司严格执行《公司公平交易细则》各项规定，在研究、投资授权与决策、交易

执行等各个环节，公平对待旗下所有投资组合，包括公募基金、社保组合、特定客户资产管理组合等。具体如下：

研究支持，公司旗下所有投资组合共享公司研究部门研究成果，所有投资组合经理在公司研究平台上拥有同等权限。

投资授权与决策，公司实行投资决策委员会领导下的投资组合经理负责制，各投资组合经理在投资决策委员会的授权范围内，独立完成投资组合的管理工作。各投资组合经理遵守投资信息隔离墙制度。

交易执行，公司实行集中交易制度，所有投资组合的投资指令均由交易部统一执行委托交易。交易部依照《公司公平交易细则》的规定，场内交易，强制开启恒生交易系统公平交易程序；场外交易，严格遵守相关工作流程，保证交易执行的公平性。

投资管理行为的监控与分析评估，公司风险管理部、监察稽核部，依照《公司公平交易细则》的规定，持续、动态监督公司投资管理全过程，并进行分析评估，及时向公司管理层报告发现问题，保障公司旗下所有投资组合均被公平对待。

公司对过去 4 个季度的同向交易行为进行数量分析，计算溢价率、贡献率、占优比等指标，使用双边 90%置信水平对 1 日、3 日、5 日的交易片段进行 T 检验，未发现违反公平交易及利益输送的行为。

#### 4.3.2 异常交易行为的专项说明

本报告期内，本公司旗下所有投资组合参与的交易所公开竞价交易中，未发现同日反向交易成交较少的单边交易量超过该证券当日成交量的 5% 的交易。

本报告期内，未发现本基金有可能导致不公平交易和利益输送的异常交易行为。

#### 4.4 报告期内基金投资策略和运作分析

##### 1、报告期内行情回顾

回顾一季度，国内经济相对平稳，工业企业利润同比有所改善。通胀方面，食品价格稳中有落，中上游涨价推动 PPI 同比继续上行，但工业品供给改善导致价格逐步趋弱。受汇率、资产价格以及金融监管去杠杆等因素制约，货币政策更趋于稳健，一季度央行两次上调公开市场操作利率，资金面总体呈现中性偏紧局面。

在海内外经济和政策等多重因素影响下，债券市场延续了去年四季度以来的调整走势，收益率曲线整体上行，10 年期国开债一度上行至 4.21% 的近期高点；3 月中下旬以来，受美国加息落地、短期市场情绪回暖、地产调控加码、通胀预期回落等因素影响，现券利率有所下行，债市出现一波交易行情。



一季度，经济延续改善和企业盈利持续好转，推动 A 股市场走出慢牛行情，上证综指上涨 3.83%，沪深 300 指数上涨 4.41%，创业板指下跌 2.79%。从市场结构来看，结构性、主题性机会明显，市场上涨以业绩稳定增长的低估值板块为主，如家用电器、食品饮料、建筑建材等行业；国企改革、一带一路、新疆振兴等主题性板块表现也较好；传媒、计算机等估值较高的成长股表现相对疲弱。

## 2、报告期内本基金投资策略分析

在报告期内，本基金坚持稳健操作思路，以高信用资质的中短期信用债和银行同业存单为主要投资标的，考虑同业存单在收益率上更具有比较优势，报告期内加大了同业存单的配置力度。在股票底仓配置上，通过量化手段精选个股，充分分散、优化持仓结构，控制权益下行风险；同时，紧密跟踪新股和转债发行，积极参与网下申购，提升组合收益。

## 4.5 报告期内基金的业绩表现

截止报告期末，长盛盛平混合 A 的基金份额净值为 1.0177 元，本报告期份额净值增长率为 1.52%，同期业绩比较基准增长率为 2.13%。

截止报告期末，长盛盛平混合 C 的基金份额净值为 1.0168 元，本报告期份额净值增长率为 1.47%，同期业绩比较基准增长率为 2.13%。

## 4.6 报告期内基金持有人数或基金资产净值预警说明

本基金本报告期内无基金持有人数或基金资产净值预警说明。

# §5 投资组合报告

## 5.1 报告期末基金资产组合情况

序号	项目	金额（元）	占基金总资产的比例（%）
1	权益投资	67,821,621.94	12.34
	其中：股票	67,821,621.94	12.34
2	基金投资	-	-
3	固定收益投资	455,529,000.00	82.85
	其中：债券	455,529,000.00	82.85
	资产支持证券	-	-
4	贵金属投资	-	-
5	金融衍生品投资	-	-
6	买入返售金融资产	18,000,000.00	3.27
	其中：买断式回购的买入返售金融资产	-	-
7	银行存款和结算备付金合计	2,908,533.47	0.53

8	其他资产	5,536,951.61	1.01
9	合计	549,796,107.02	100.00

## 5.2 报告期末按行业分类的股票投资组合

### 5.2.1 报告期末按行业分类的境内股票投资组合

代码	行业类别	公允价值（元）	占基金资产净值比例（%）
A	农、林、牧、渔业	-	-
B	采矿业	10,522,758.00	1.92
C	制造业	13,606,713.36	2.48
D	电力、热力、燃气及水生产和供应业	8,797,928.00	1.60
E	建筑业	952,501.46	0.17
F	批发和零售业	3,258,281.00	0.59
G	交通运输、仓储和邮政业	9,990,696.97	1.82
H	住宿和餐饮业	742,216.00	0.14
I	信息传输、软件和信息技术服务业	807,278.15	0.15
J	金融业	12,493,909.00	2.27
K	房地产业	6,649,340.00	1.21
L	租赁和商务服务业	-	-
M	科学研究和技术服务业	-	-
N	水利、环境和公共设施管理业	-	-
O	居民服务、修理和其他服务业	-	-
P	教育	-	-
Q	卫生和社会工作	-	-
R	文化、体育和娱乐业	-	-
S	综合	-	-
	合计	67,821,621.94	12.35

### 5.2.2 报告期末按行业分类的沪港通投资股票投资组合

注：本基金本报告期末未持有沪港通投资股票。

## 5.3 报告期末按公允价值占基金资产净值比例大小排序的前十名股票投资明细

序号	股票代码	股票名称	数量（股）	公允价值（元）	占基金资产净值比例（%）
1	601857	中国石油	537,900	4,233,273.00	0.77
2	600028	中国石化	406,300	2,332,162.00	0.42
3	600690	青岛海尔	77,300	941,514.00	0.17
4	601588	北辰实业	177,200	937,388.00	0.17
5	601117	中国化学	106,000	927,500.00	0.17
6	600332	白云山	31,864	907,168.08	0.17
7	601088	中国神华	46,200	894,432.00	0.16
8	600004	白云机场	55,100	878,294.00	0.16
9	600741	华域汽车	48,200	877,722.00	0.16

10	600208	新湖中宝	179,100	875,799.00	0.16
----	--------	------	---------	------------	------

#### 5.4 报告期末按债券品种分类的债券投资组合

序号	债券品种	公允价值（元）	占基金资产净值比例（%）
1	国家债券	-	-
2	央行票据	-	-
3	金融债券	30,030,000.00	5.47
	其中：政策性金融债	30,030,000.00	5.47
4	企业债券	-	-
5	企业短期融资券	99,911,000.00	18.19
6	中期票据	-	-
7	可转债（可交换债）	1,024,000.00	0.19
8	同业存单	324,564,000.00	59.09
9	其他	-	-
10	合计	455,529,000.00	82.94

#### 5.5 报告期末按公允价值占基金资产净值比例大小排序的前五名债券投资明细

序号	债券代码	债券名称	数量（张）	公允价值（元）	占基金资产净值比例（%）
1	111617209	16 光大 CD209	800,000	78,144,000.00	14.23
2	111613142	16 浙商 CD142	700,000	68,740,000.00	12.52
3	111707069	17 招商银行 CD069	500,000	49,450,000.00	9.00
4	111612213	16 北京银行 CD213	500,000	49,110,000.00	8.94
5	011698646	16 首发 SCP001	400,000	40,064,000.00	7.29

#### 5.6 报告期末按公允价值占基金资产净值比例大小排序的前十名资产支持证券投资 明细

注：本基金本报告期末未持有资产支持证券。

#### 5.7 报告期末按公允价值占基金资产净值比例大小排序的前五名贵金属投资明细

注：本基金本报告期末未持有贵金属。

#### 5.8 报告期末按公允价值占基金资产净值比例大小排序的前五名权证投资明细

注：本基金本报告期末未持有权证。

#### 5.9 报告期末本基金投资的股指期货交易情况说明

##### 5.9.1 报告期末本基金投资的股指期货持仓和损益明细

注：本基金本报告期末无股指期货投资。

##### 5.9.2 本基金投资股指期货的投资政策

本基金本报告期内未投资股指期货。

## 5.10 报告期末本基金投资的国债期货交易情况说明

### 5.10.1 本期国债期货投资政策

本基金本报告期内未投资国债期货。

### 5.10.2 报告期末本基金投资的国债期货持仓和损益明细

注：本基金本报告期末无国债期货投资。

### 5.10.3 本期国债期货投资评价

本基金本报告期内未投资国债期货。

## 5.11 投资组合报告附注

### 5.11.1

报告期内基金投资的前十名证券的发行主体无被监管部门立案调查，无在报告编制日前一年内受到公开谴责、处罚。

### 5.11.2

基金投资的前十名股票，均为基金合同规定备选股票库之内的股票。

### 5.11.3 其他资产构成

序号	名称	金额（元）
1	存出保证金	73,428.76
2	应收证券清算款	507,083.33
3	应收股利	-
4	应收利息	4,956,439.52
5	应收申购款	-
6	其他应收款	-
7	待摊费用	-
8	其他	-
9	合计	5,536,951.61

### 5.11.4 报告期末持有的处于转股期的可转换债券明细

注：本基金本报告期末未持有处于转股期的可转换债券。

### 5.11.5 报告期末前十名股票中存在流通受限情况的说明

注：本基金本报告期末前十名股票中不存在流通受限情况。

### 5.11.6 投资组合报告附注的其他文字描述部分

由于四舍五入的原因，分项之和与合计项之间可能存在尾差。

## §6 开放式基金份额变动

单位：份

项目	长盛盛平混合 A	长盛盛平混合 C
----	----------	----------

报告期期初基金份额总额	180,048,829.28	359,925,270.57
报告期期间基金总申购份额	21,200.82	21,729.07
减:报告期期间基金总赎回份额	493.53	14,368.01
报告期期间基金拆分变动份额(份额减少以“-”填列)	-	-
报告期期末基金份额总额	180,069,536.57	359,932,631.63

## §7 基金管理人运用固有资金投资本基金情况

### 7.1 基金管理人持有本基金份额变动情况

注:本基金本报告期无基金管理人运用固有资金投资本基金的情况。

### 7.2 基金管理人运用固有资金投资本基金交易明细

注:本基金本报告期无基金管理人运用固有资金投资本基金的情况。

## §8 影响投资者决策的其他重要信息

### 8.1 报告期内单一投资者持有基金份额比例达到或超过 20%的情况

投资者类别	报告期内持有基金份额变化情况					报告期末持有基金情况	
	序号	持有基金份额比例达到或者超过 20%的时间区间	期初份额	申购份额	赎回份额	持有份额	份额占比 (%)
机构	1	2017 年 1 月 1 日至 2017 年 3 月 31 日	399,751,015.93	-	-	399,751,015.93	74.03
产品特有风险							
<p>本基金本报告期存在单一投资者持有基金份额比例超过 20%的情况, 当该基金份额持有人大量赎回本基金时, 可能导致的风险包括: 巨额赎回风险、流动性风险、基金资产净值持续低于 5000 万元的风险、基金份额净值大幅波动风险以及基金收益水平波动风险。本基金管理人将对申购赎回进行审慎的应对, 保护中小投资者利益。</p>							

### 8.2 影响投资者决策的其他重要信息

本基金本报告期内无影响投资者决策的其他重要信息。

## §9 备查文件目录

## 9.1 备查文件目录

- 1、中国证监会核准基金募集的文件；
- 2、《长盛盛平灵活配置混合型证券投资基金基金合同》；
- 3、《长盛盛平灵活配置混合型证券投资基金托管协议》；
- 4、《长盛盛平灵活配置混合型证券投资基金招募说明书》；
- 5、法律意见书；
- 6、基金管理人业务资格批件、营业执照；
- 7、基金托管人业务资格批件、营业执照。

## 9.2 存放地点

备查文件存放于基金管理人和/或基金托管人的办公地址。

## 9.3 查阅方式

投资者可到基金管理人和/或基金托管人的办公场所及/或管理人互联网站免费查阅备查文件。

在支付工本费后，投资者可在合理时间内取得备查文件的复制件或复印件。

投资者对本报告书如有疑问，可咨询本基金管理人长盛基金管理有限公司。

客户服务中心电话：400-888-2666、010-62350088。

网址：<http://www.csfunds.com.cn>。

长盛基金管理有限公司

2017 年 4 月 22 日