

万家瑞旭灵活配置混合型证券投资基金 2017 年第 2 季度报告

2017 年 6 月 30 日

基金管理人：万家基金管理有限公司

基金托管人：宁波银行股份有限公司

报告送出日期：2017 年 7 月 21 日

§ 1 重要提示

基金管理人的董事会及董事保证本报告所载资料不存在虚假记载、误导性陈述或重大遗漏，并对其内容的真实性、准确性和完整性承担个别及连带责任。

基金托管人宁波银行股份有限公司根据本基金合同规定，于 2017 年 7 月 18 日复核了本报告中的财务指标、净值表现和投资组合报告等内容，保证复核内容不存在虚假记载、误导性陈述或者重大遗漏。

基金管理人承诺以诚实信用、勤勉尽责的原则管理和运用基金资产，但不保证基金一定盈利。

基金的过往业绩并不代表其未来表现。投资有风险，投资者在作出投资决策前应仔细阅读本基金的招募说明书。

本报告中财务资料未经审计。

本报告期自 2017 年 04 月 01 日起至 06 月 30 日止。

§ 2 基金产品概况

基金简称	万家瑞旭
基金主代码	002670
交易代码	002670
基金运作方式	契约型开放式
基金合同生效日	2016 年 9 月 26 日
报告期末基金份额总额	554,663,960.17 份
投资目标	本基金通过灵活运用资产配置策略及多种股票市场、债券市场投资策略，充分挖掘潜在的投资机会，追求基金资产长期稳定增值。
投资策略	基金管理人在充分研究宏观市场形势以及微观市场主体的基础上，采取积极主动地的投资管理策略，通过定性与定量分析，对利率变化趋势、债券收益率曲线移动方向、信用利差等影响固定收益投资品价格的因素进行评估，对不同投资品种运用不同的投资策略，并充分利用市场的非有效性，把握各类套利的机会。在信用风险可控的前提下，寻求组合流动性与收益的最佳配比，力求持续取得达到或超过业绩比较基准的收益。
业绩比较基准	本基金的业绩比较基准为：沪深 300 指数收益率*50%+中证全债指数收益率*50%
风险收益特征	本基金是混合型基金，风险高于货币市场基金和债券型基金但低于股票型基金，属于中高风险、中高预期收益的证券投资基金。
基金管理人	万家基金管理有限公司

基金托管人	宁波银行股份有限公司	
下属分级基金的基金简称	万家瑞旭 A	万家瑞旭 C
下属分级基金的交易代码	002670	002671
报告期末下属分级基金的份额总额	502,312,670.15 份	52,351,290.02 份

§ 3 主要财务指标和基金净值表现

3.1 主要财务指标

单位：人民币元

主要财务指标	报告期（2017年4月1日—2017年6月30日）	
	万家瑞旭 A	万家瑞旭 C
1. 本期已实现收益	-2,366,182.93	-272,206.47
2. 本期利润	4,223,129.02	413,350.59
3. 加权平均基金份额本期利润	0.0084	0.0079
4. 期末基金资产净值	506,086,367.10	52,655,443.99
5. 期末基金份额净值	1.0075	1.0058

3.2 基金净值表现

3.2.1 本报告期基金份额净值增长率及其与同期业绩比较基准收益率的比较

万家瑞旭 A

阶段	净值增长率①	净值增长率标准差②	业绩比较基准收益率③	业绩比较基准收益率标准差④	①—③	②—④
过去三个月	0.84%	0.17%	3.10%	0.32%	-2.26%	-0.15%

万家瑞旭 C

阶段	净值增长率①	净值增长率标准差②	业绩比较基准收益率③	业绩比较基准收益率标准差④	①—③	②—④
过去三个月	0.79%	0.17%	3.10%	0.32%	-2.31%	-0.15%

3.2.2 自基金合同生效以来基金累计净值增长率变动及其与同期业绩比较基准收益率变动的比较

万家瑞旭A基金份额累计净值增长率与同期业绩比较基准收益率的历史走势对比图

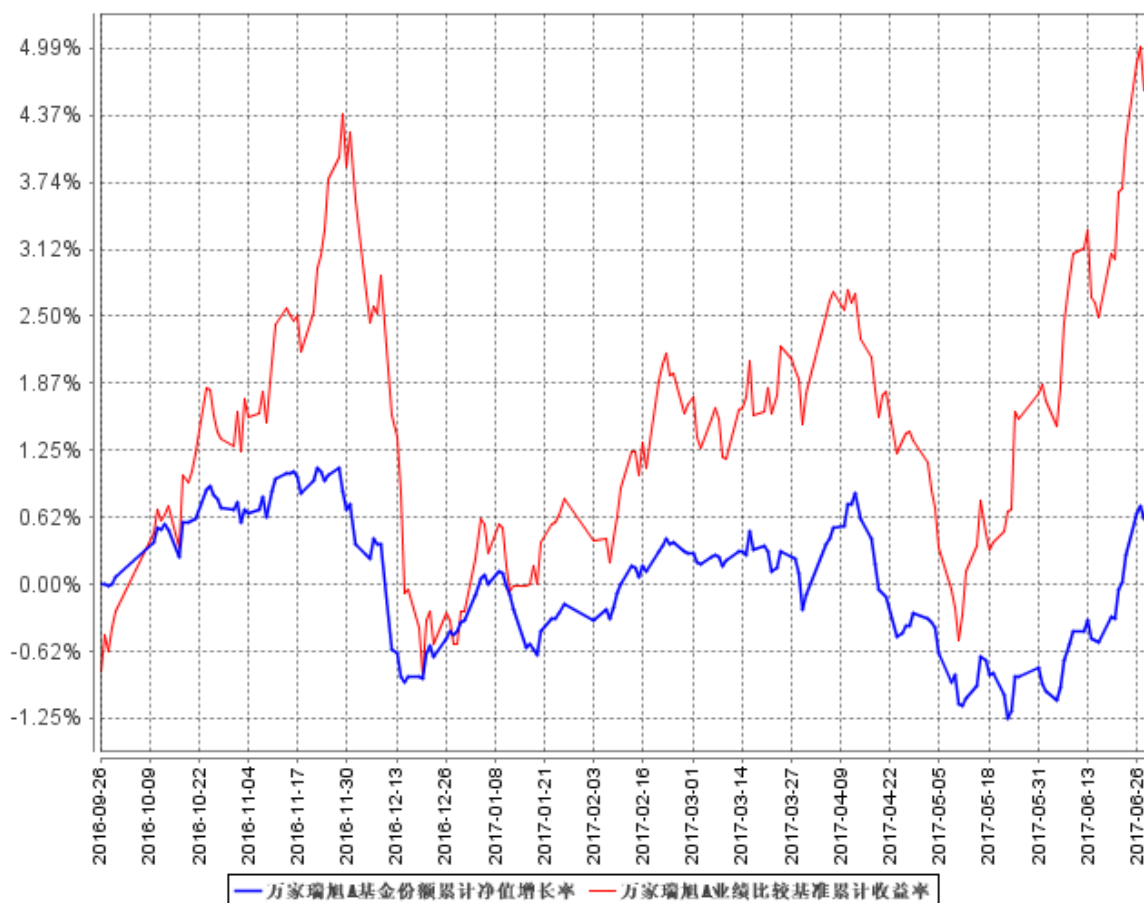

万家瑞旭C基金份额累计净值增长率与同期业绩比较基准收益率的历史走势对比图

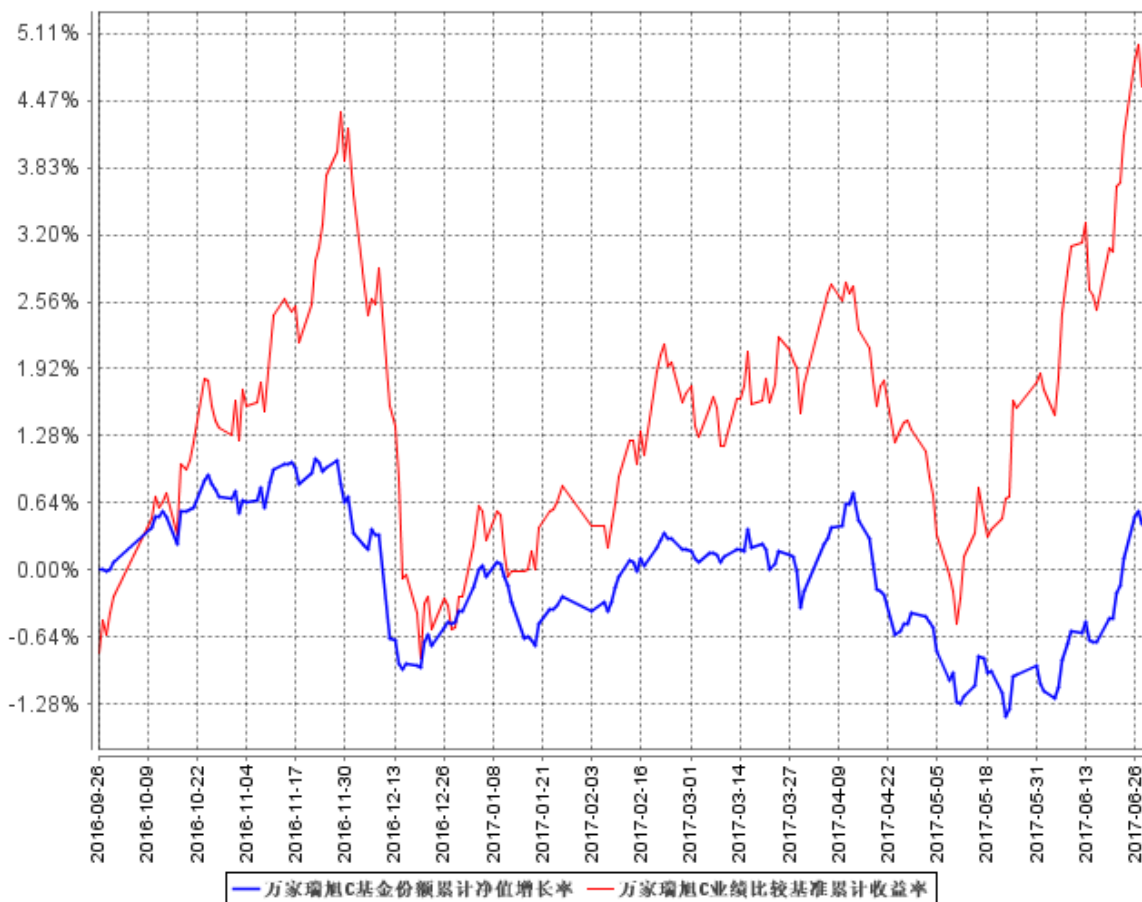

注：本基金于 2016 年 9 月 26 日成立。根据基金合同规定，基金合同生效后六个月内为建仓期，建仓期结束时各项资产配置比例符合法律法规和基金合同要求。报告期末各项资产配置比例符合法律法规和基金合同要求。

§ 4 管理人报告

4.1 基金经理（或基金经理小组）简介

姓名	职务	任本基金的基金经理期限		证券从业年限	说明
		任职日期	离任日期		
卞勇	本基金基金经理、万家 180 指数证券投资基金、万家中证红利指数证券投资基金	2016年10月28日	-	9 年	硕士研究生。2008 年进入上海双隆投资管理有限公司，任金融工程师；2010 年进入上海尚雅投资管理有限公司，从事高级量化分析师工作；2010 年 10 月进入在国泰基金管理有限公司，历任产品开发、专户投资经理助理等职务；2014 年 4 月进入广发证券担任投资经理职务；2014 年 11 月进入中融

	(LOF)、 万家中 证创业 成长指 数分级 证券投 资基金、 万家上 证 50 交 易型开 放式指 数证券 投资基 金基金 经理。				基金管理有限公司担任产 品开发部总监职务；2015 年 4 月加入本公司，现任量化 投资部总监。
高翰昆	本基金 经理，万 家双引 擎灵活 配置混 合型证 券投资 基金、 万家现 金宝货 币市场 证券投 资基金、 万家双 利债证 券投资 基金、 万家瑞 丰灵活 配置混 合型证 券投资 基金、 万家瑞 益灵活 配置混 合型证 券投资 基金、 万家瑞	2016 年 9 月 26 日	-	8 年	基金经理，英国诺丁汉大学 硕士。2009 年 7 月加入万家 基金管理有限公司，历任研 究部助理、交易员、交易部 总监助理、交易部副总监。

<p>和配置混合型证券投资基金、万家颐达保本混合型证券投资基金、万家颐和本混合型证券投资基金、万家瑞盈灵活配置混合型证券投资基金、万家瑞祥灵活配置混合型证券投资基金、万家瑞富灵活配置混合型证券投资基金、万家瑞隆灵活配置混合型证券投资基金、万家泰泰债券型证券投资基金、万家盛盛债券型证</p>				
---	--	--	--	--

	资基金、 万家鑫 瑞纯债 债券型 证券投 资基金 基金经 理。				
柳发超	本基金 基金经理、万家 恒瑞 18 个月定 期开放 债券型 证券投 资基金、 万家鑫 璟纯债 债券型 证券投 资基金、 万家年 年恒祥 定期开 放债券 型证券 投资基 金、万家 鑫安纯 债债券 型证券 投资基 金、万家 家享纯 债债券 型证券 投资基 金、万家 年年恒 荣定期 开放债 券型证 券投资 基金、万	2016年10月28 日	-	3 年	柳发超，CFA，上海财经大学硕士。2014 年 3 月至 2016 年 7 月任国海富兰克林基金管理有限公司债券研究员、基金经理助理，2016 年加入万家基金管理有限公司。

	家鑫通 纯债证 券型证 券投资 基金、万 家鑫稳 纯债证 券型证 券投资 基金、万 家鑫享 纯债证 券型投 资基金、 万家鑫 丰纯债 债券型 证券投资 基金经 理。				
--	---	--	--	--	--

4.2 管理人对报告期内本基金运作合规守信情况的说明

本报告期内,本基金管理人严格遵守基金合同、《证券投资基金法》、《公开募集证券投资基金运作管理办法》等法律、法规和监管部门的相关规定,依照诚实信用、勤勉尽责、安全高效的原则管理和运用基金资产,在认真控制投资风险的基础上,为基金持有人谋取最大利益,没有损害基金持有人利益的行为。

4.3 公平交易专项说明

4.3.1 公平交易制度的执行情况

根据中国证监会颁布的《证券投资基金管理公司公平交易制度指导意见》,公司制定了《公平交易管理办法》和《异常交易监控及报告管理办法》等规章制度,涵盖了研究、授权、投资决策和交易执行等投资管理活动的各个环节,确保公平对待不同投资组合,防范导致不公平交易以及利益输送的异常交易发生。

公司制订了明确的投资授权制度,并建立了统一的投资管理平台,确保不同投资组合获得公平的投资决策机会。实行集中交易制度,对于交易所公开竞价交易,执行交易系统内的公平交易程序;对于债券一级市场申购、非公开发行股票申购等非集中竞价交易,按照价格优先、比例分配的原则

对交易结果进行分配;对于银行间交易,按照时间优先、价格优先的原则公平公正的进行询价并完成交易。为保证公平交易原则的实现,通过制度规范、流程审批、系统风控参数设置等进行事前控制,通过对投资交易系统的实时监控进行事中控制,通过对异常交易的监控和分析实现事后控制。

4.3.2 异常交易行为的专项说明

本报告期内未发现本基金有可能导致不公平交易和利益输送的异常交易。本报告期内无下列情况:所有投资组合参与的交易所公开竞价同日反向交易成交较少的单边交易量超过该证券当日成交量的 5%。

4.4 报告期内基金投资策略和运作分析

2017 年第二季度之初,雄安新区的横空出世带动 A 股市场延续一季度的上涨行情,但随着后续热点不足以及监管政策升级,市场进行了迅速调整,直至 5 月中下旬逐步企稳后开始反弹。风格方面分化明显,随着 ipo 提速,打击炒壳并购重组,以及加入 MSCI,股市估值体系正在全面重构。价值投资复兴,大盘蓝筹表现抢眼,小盘股估值回归,整体较为暗淡。宏观层面,2017 是世界政治大年,但目前看主要大选均平稳度过,没有出现此前市场担心的黑天鹅事件。发过国家和主要新兴国家经济增速均超预期。外汇市场上,人民币对美元的贬值压力有了较大缓解,资本流出和外汇占款下降压力有所缓和。受益于外部市场向好以及供给侧改革驱动,国内经济总体稳定。货币政策维持中性,M2 增速下降,金融监管趋严。展望第三季度,地产和基建投资将继续放缓,但改革将进一步推进,改革红利落地可期。对于符合改革目标、基本面和盈利均有改善的标的有望获得较好的市场表现。

本基金作为灵活配置型基金,其投资目标是通过灵活运用资产配置策略及多种股票市场、债券市场投资策略,充分挖掘潜在的投资机会,追求基金资产长期稳定增值,为投资者获取股票市场长期的平均收益。报告期内我们严格按照基金合同规定,采取了集中配置具备业绩的绩优股票方案,我们亦将根据量化选股结合当时市场环境及时做好调整与应对,努力为投资者创造风险调整后的良好回报。

4.5 报告期内基金的业绩表现

截至本报告期末万家瑞旭 A 基金份额净值为 1.0075 元,本报告期基金份额净值增长率为 0.84%;截至本报告期末万家瑞旭 C 基金份额净值为 1.0058 元,本报告期基金份额净值增长率为 0.79%;同期业绩比较基准收益率为 3.10%。

4.6 报告期内基金持有人数或基金资产净值预警说明

本报告期内，本基金没有出现连续二十个工作日基金份额持有人数量不满二百人或者基金资产净值低于五千万元情况。

§ 5 投资组合报告

5.1 报告期末基金资产组合情况

序号	项目	金额（元）	占基金总资产的比例（%）
1	权益投资	129,217,457.43	18.04
	其中：股票	129,217,457.43	18.04
2	基金投资	-	-
3	固定收益投资	510,135,844.80	71.21
	其中：债券	510,135,844.80	71.21
	资产支持证券	-	-
4	贵金属投资	-	-
5	金融衍生品投资	-	-
6	买入返售金融资产	58,700,194.25	8.19
	其中：买断式回购的买入返售金融资产	-	-
7	银行存款和结算备付金合计	9,912,707.88	1.38
8	其他资产	8,381,943.44	1.17
9	合计	716,348,147.80	100.00

5.2 报告期末按行业分类的股票投资组合

5.2.1 报告期末按行业分类的境内股票投资组合

代码	行业类别	公允价值（元）	占基金资产净值比例（%）
A	农、林、牧、渔业	-	-
B	采矿业	5,478,065.00	0.98
C	制造业	51,928,754.41	9.29
D	电力、热力、燃气及水生产和供应业	5,431,229.00	0.97
E	建筑业	3,431,529.00	0.61
F	批发和零售业	135,496.00	0.02
G	交通运输、仓储和邮政业	1,640,810.00	0.29
H	住宿和餐饮业	70,460.00	0.01
I	信息传输、软件和信息技术服务业	859,606.12	0.15
J	金融业	46,251,187.90	8.28
K	房地产业	6,402,544.00	1.15
L	租赁和商务服务业	12,945.00	0.00

M	科学研究和技术服务业	-	-
N	水利、环境和公共设施管理业	14,048.00	0.00
O	居民服务、修理和其他服务业	-	-
P	教育	-	-
Q	卫生和社会工作	402,398.00	0.07
R	文化、体育和娱乐业	4,189,793.00	0.75
S	综合	2,968,592.00	0.53
	合计	129,217,457.43	23.13

5.2.2 报告期末按行业分类的沪港通投资股票投资组合

本基金本报告期末未持有沪港通股票投资组合。

5.3 报告期末按公允价值占基金资产净值比例大小排序的前十名股票投资明细

序号	股票代码	股票名称	数量（股）	公允价值（元）	占基金资产净值比例（%）
1	002415	海康威视	139,600	4,509,080.00	0.81
2	000002	万 科A	174,100	4,347,277.00	0.78
3	600036	招商银行	165,100	3,947,541.00	0.71
4	600519	贵州茅台	8,300	3,916,355.00	0.70
5	000538	云南白药	41,700	3,913,545.00	0.70
6	002475	立讯精密	133,000	3,888,920.00	0.70
7	002500	山西证券	399,200	3,824,336.00	0.68
8	600674	川投能源	387,500	3,805,250.00	0.68
9	601169	北京银行	413,900	3,795,463.00	0.68
10	600276	恒瑞医药	74,760	3,782,108.40	0.68

5.4 报告期末按债券品种分类的债券投资组合

序号	债券品种	公允价值（元）	占基金资产净值比例（%）
1	国家债券	26,476,840.80	4.74
2	央行票据	-	-
3	金融债券	-	-
	其中：政策性金融债	-	-
4	企业债券	1,004.00	0.00
5	企业短期融资券	185,343,000.00	33.17
6	中期票据	65,267,000.00	11.68
7	可转债（可交换债）	-	-
8	同业存单	233,048,000.00	41.71
9	其他	-	-
10	合计	510,135,844.80	91.30

5.5 报告期末按公允价值占基金资产净值比例大小排序的前五名债券投资明细

序号	债券代码	债券名称	数量（张）	公允价值（元）	占基金资产净值比例（%）
1	111792693	17 南京银行 CD023	800,000	78,280,000.00	14.01
2	111792026	17 包商银行 CD031	600,000	58,008,000.00	10.38
3	111719020	17 恒丰银行 CD020	500,000	48,380,000.00	8.66
3	111719026	17 恒丰银行 CD026	500,000	48,380,000.00	8.66
4	011762013	17 平安租赁 SCP002	300,000	30,099,000.00	5.39
5	011761015	17 常城建 SCP001	300,000	30,078,000.00	5.38

5.6 报告期末按公允价值占基金资产净值比例大小排序的前十名资产支持证券投资明细

报告期末本基金未持有资产支持证券。

5.7 报告期末按公允价值占基金资产净值比例大小排序的前五名贵金属投资明细

报告期内本基金未持有贵金属投资。

5.8 报告期末按公允价值占基金资产净值比例大小排序的前五名权证投资明细

报告期内未持有权证。

5.9 报告期末本基金投资的股指期货交易情况说明

本基金本报告期末未持有股指期货。

5.10 报告期末本基金投资的国债期货交易情况说明

根据基金合同，本基金暂不可投资国债期货。

5.11 投资组合报告附注**5.11.1**

本报告期内，本基金投资的前十名证券的发行主体不存在被监管部门立案调查的，在报告编制日前一年内也不存在受到公开谴责、处罚的情况。

5.11.2

基金投资的前十名股票中,不存在投资于超出基金合同规定备选股票库之外的股票。

5.11.3 其他资产构成

序号	名称	金额 (元)
1	存出保证金	83,072.95
2	应收证券清算款	-
3	应收股利	-
4	应收利息	8,298,870.49
5	应收申购款	-
6	其他应收款	-
7	待摊费用	-
8	其他	-
9	合计	8,381,943.44

5.11.4 报告期末持有的处于转股期的可转换债券明细

本报告期末本基金未持有处于转股期的可转换债券。

5.11.5 报告期末前十名股票中存在流通受限情况的说明

本基金本报告期末前十名股票不存在流通受限情况。

§ 6 开放式基金份额变动

单位:份

项目	万家瑞旭 A	万家瑞旭 C
报告期期初基金份额总额	502,312,779.61	52,351,530.04
报告期期间基金总申购份额	-	-
减:报告期期间基金总赎回份额	109.46	240.02
报告期期间基金拆分变动份额(份额减少以“-”填列)	-	-
报告期期末基金份额总额	502,312,670.15	52,351,290.02

§ 7 基金管理人运用固有资金投资本基金情况

7.1 基金管理人持有本基金份额变动情况

报告期内基金管理人未发生运用固有资金申购及买卖本基金的情况。

§ 8 影响投资者决策的其他重要信息

8.1 报告期内单一投资者持有基金份额比例达到或超过 20%的情况

投资者类别	报告期内持有基金份额变化情况					报告期末持有基金情况	
	序号	持有基金份额比例达到或者超过 20%的时间区间	期初份额	申购份额	赎回份额	持有份额	份额占比
机构	1	2017-04-01 至 2017-06-30	502,307,992.60	-	-	502,307,992.60	90.56
产品特有风险							
<p>报告期内本基金出现了单一投资者份额占比达到或超过 20%的情况。未来本基金如果出现巨额赎回甚至集中赎回，基金管理人可能无法及时变现基金资产，可能对基金份额净值产生一定的影响；极端情况下可能引发基金的流动性风险，发生暂停赎回或延缓支付赎回款项；若个别投资者巨额赎回后本基金出现连续六十个工作日基金资产净值低于 5000 万元，还可能面临转换运作方式、与其他基金合并或者终止基金合同等情形。</p>							

§ 9 备查文件目录

9.1 备查文件目录

- 1、中国证监会批准本基金发行及募集的文件。
- 2、《万家瑞旭灵活配置混合型证券投资基金基金合同》。
- 3、万家基金管理有限公司批准成立文件、营业执照、公司章程。
- 4、本报告期内在中国证监会指定报纸上公开披露的基金净值、更新招募说明书及其他临时公告。
- 5、万家瑞旭灵活配置混合型证券投资基金 2017 年第二季度报告原文。
- 6、万家基金管理有限公司董事会决议。
- 7、《万家瑞旭灵活配置混合型证券投资基金托管协议》。

9.2 存放地点

基金管理人的办公场所，并登载于基金管理人网站：www.wjasset.com。

9.3 查阅方式

投资者可在营业时间至基金管理人办公场所免费查阅或登录基金管理人网站查阅。

万家基金管理有限公司

2017 年 7 月 21 日