

九泰泰富定增主题灵活配置混合型证券 投资基金 2017 年半年度报告摘要

2017 年 6 月 30 日

基金管理人：九泰基金管理有限公司

基金托管人：招商证券股份有限公司

送出日期：2017 年 8 月 25 日

§ 1 重要提示

基金管理人的董事会、董事保证本报告所载资料不存在虚假记载、误导性陈述或重大遗漏，并对其内容的真实性、准确性和完整性承担个别及连带的法律责任。本半年度报告已经三分之二以上独立董事签字同意，并由董事长签发。

基金托管人招商证券股份有限公司根据本基金合同规定，于 2017 年 8 月 18 日复核了本报告中的财务指标、净值表现、利润分配情况、财务会计报告、投资组合报告等内容，保证复核内容不存在虚假记载、误导性陈述或者重大遗漏。

基金管理人承诺以诚实信用、勤勉尽责的原则管理和运用基金资产，但不保证基金一定盈利。

基金的过往业绩并不代表其未来表现。投资有风险，投资者在作出投资决策前应仔细阅读本基金的招募说明书及其更新。

本报告中财务资料未经审计。

本报告期自 2017 年 1 月 1 日起至 6 月 30 日止。

本半年度报告摘要摘自半年度报告正文，投资者欲了解详细内容，请阅读半年度报告正文。

§ 2 基金简介

2.1 基金基本情况

基金简称	九泰泰富定增混合（场内简称：九泰泰富）
场内简称	九泰泰富
基金主代码	168105
基金运作方式	上市契约型开放式
基金合同生效日	2016 年 9 月 26 日
基金管理人	九泰基金管理有限公司
基金托管人	招商证券股份有限公司
报告期末基金份额总额	335,629,280.84 份
基金合同存续期	不定期
基金份额上市的证券交易所	深圳证券交易所
上市日期	2017-01-10

2.2 基金产品说明

投资目标	基于对宏观经济、资本市场的深入分析和理解，在基金合同生效后前五年内，深入挖掘并充分理解国内经济增长和结构转型所带来的定向增发投资机会，力争在参与定增项目的基础上，提升流动性和收益水平，获取超越业绩比较基准的收益，追求基金资产的长期稳定增值。本基金转为上市开放式基金（LOF）后，通过深入挖掘国内经济增长和结构转型所带来的投资机会，精选具有估值优势和成长优势的公司股票进行投资，力争获取超越各阶段业绩比较基准的收益，追求基金资产的长期稳定增值。
投资策略	<p>本基金在基金合同生效后前五年内，通过对宏观经济、资本市场的深入分析和理解，深入挖掘并充分理解国内经济增长和结构转型所带来的定向增发投资机会，在行业分析轮动效应与定向增发项目优势的深入研究的基础上，利用定向增发项目的事件性特征与折价优势，优选能够改善、提升企业基本面与经营状况的定向增发主题相关证券进行投资。将定向增发改善企业基本面与产业结构作为投资主线，形成以定向增发为核心的投资策略。</p> <p>本基金转为上市开放式基金（LOF）后，通过深入挖掘国内经济增长和结构转型所带来的投资机会，精选具有估值优势和成长优势的公司股票进行投资，力争获取超越各阶段业绩比较基准的收益，追求基金资产的长期稳定增值。</p>
业绩比较基准	沪深 300 指数收益率×60%+中债总指数（总值）财富

	指数收益率×40%
风险收益特征	本基金属于混合型证券投资基金，一般情况下其预期风险和预期收益高于货币市场基金、债券型基金，低于股票型基金，属于中高风险收益特征的证券投资基金品种。

2.3 基金管理人和基金托管人

项目		基金管理人	基金托管人
名称		九泰基金管理有限公司	招商证券股份有限公司
信息披露负责人	姓名	谢海波	郭杰
	联系电话	010-52601690	0755-82943666
	电子邮箱	xiehaibo@jtamc.com	tgb@cmschina.com.cn
客户服务电话		400-628-0606	95565
传真		010-66067330	0755-82960794

2.4 信息披露方式

登载基金半年度报告正文的管理人互联网网址	www.jtamc.com
基金半年度报告备置地点	基金管理人及基金托管人住所

§ 3 主要财务指标和基金净值表现

3.1 主要会计数据和财务指标

金额单位：人民币元

3.1.1 期间数据和指标	报告期(2017年1月1日 - 2017年6月30日)
本期已实现收益	328,394.52
本期利润	3,349,488.52
加权平均基金份额本期利润	0.0100
本期加权平均净值利润率	0.99%
本期基金份额净值增长率	0.99%
3.1.2 期末数据和指标	报告期末(2017年6月30日)
期末可供分配利润	345,633.20
期末可供分配基金份额利润	0.0010
期末基金资产净值	337,827,242.83
期末基金份额净值	1.0065
3.1.3 累计期末指标	报告期末(2017年6月30日)
基金份额累计净值增长率	0.65%

注：1、所述基金业绩指标不包括持有人认购或交易基金的各项费用，计入费用后实际收益水平要低于所列数字；

2、本期已实现收益指基金本期利息收入、投资收益、其他收入（不含公允价值变动收益）扣除相关费用后的余额，本期利润为本期已实现收益加上本期公允价值变动收益；

3、期末可供分配利润，采用期末资产负债表中未分配利润与未分配利润中已实现部分的孰低数（为期末余额，不是当期发生数）。表中的“期末”均指本报告期最后一日，即6月30日。

3.2 基金净值表现

3.2.1 基金份额净值增长率及其与同期业绩比较基准收益率的比较

阶段	份额净值增长率①	份额净值增长率标准差②	业绩比较基准收益率③	业绩比较基准收益率标准差④	①-③	②-④
过去一个月	2.23%	0.52%	3.41%	0.41%	-1.18%	0.11%
过去三个月	-0.70%	0.46%	3.59%	0.39%	-4.29%	0.07%
过去六个月	0.99%	0.34%	6.10%	0.35%	-5.11%	-0.01%
自基金合同生效起至今	0.65%	0.28%	6.03%	0.39%	-5.38%	-0.11%

3.2.2 自基金合同生效以来基金份额累计净值增长率变动及其与同期业绩比较基准收益率变动的比较

基金份额累计净值增长率与同期业绩比较基准收益率的历史走势对比图

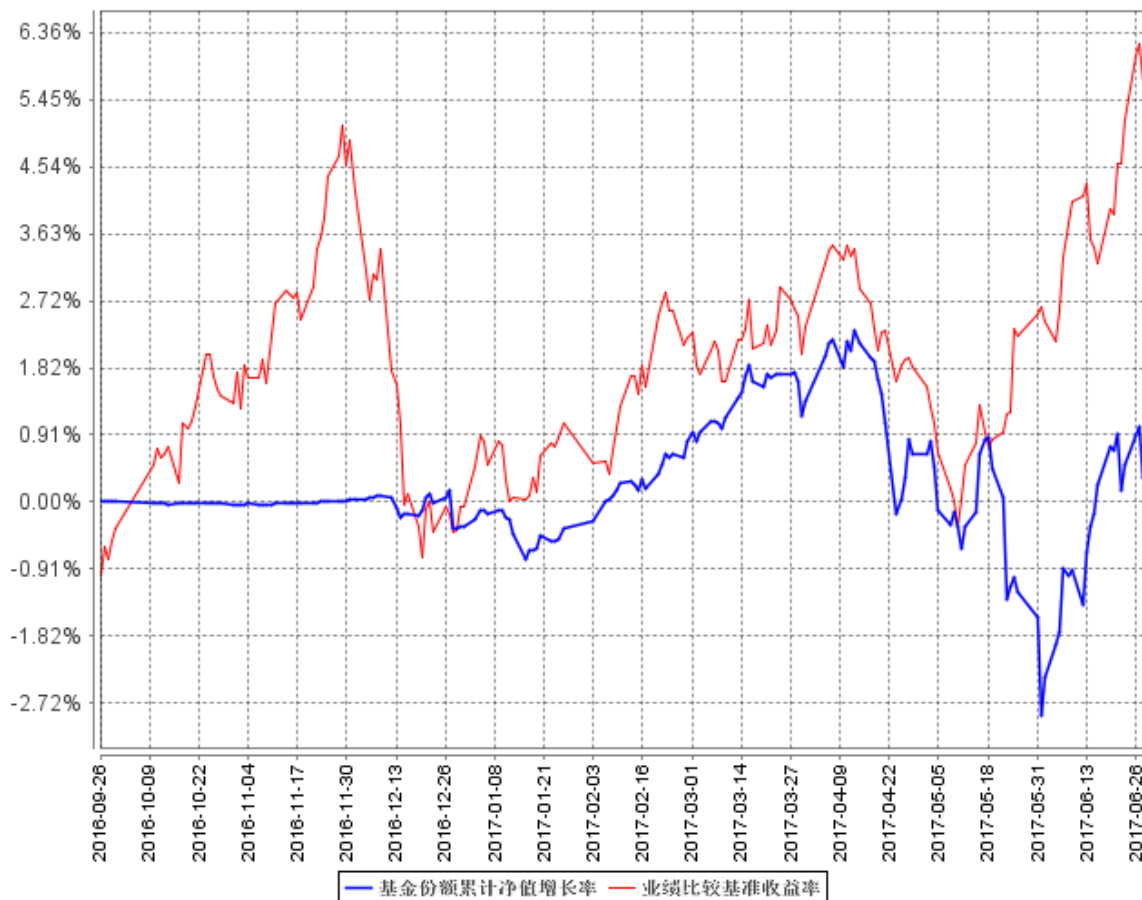

注：1. 本基金合同于 2016 年 9 月 26 日生效，截至本报告期末，本基金合同生效未满一年。

2. 根据基金合同的规定，自本基金合同生效之日起 6 个月内基金的投资比例需符合基金合同要求。本基金建仓期结束时，各项资产配置比例符合合同约定。

§ 4 管理人报告

4.1 基金管理人及基金经理情况

4.1.1 基金管理人及其管理基金的经验

九泰基金管理有限公司经中国证监会证监许可【2014】650 号文批准，于 2014 年 7 月 3 日正式成立，现注册资本 2 亿元人民币，其中昆吾九鼎投资管理有限公司、同创九鼎投资管理集团股份有限公司、拉萨昆吾九鼎产业投资管理有限公司和九州证券股份有限公司分别占注册资本 26%、25%、25%和 24%的股权。截至本报告期末（2017 年 6 月 30 日），基金管理人共管理 16 只开放式证券投资基金，包括九泰天富改革新动力灵活配置混合型证券投资基金、九泰天宝灵活配置混合型证券投资基金、九泰锐智定增灵活配置混合型证券投资基金、九泰久盛量化先锋灵活配置混合型证券投资基金、九泰日添金货币市场基金、九泰锐富事件驱动混合型发起式证券投资基金、九泰久稳保本混合型证券投资基金，九泰锐益定增灵活配置混合型证券投资基金，九泰锐丰定增两年定期开放灵活配置混合型证券投资基金，九泰泰富定增主题灵活配置混合型证券投资基金，九泰久利灵活配置混合型证券投资基金，九泰锐华定增灵活配置混合型证券投资基金，九泰久鑫债券型证券投资基金、九泰久兴灵活配置混合型证券投资基金、九泰久益灵活配置混合型证券投资基金、九泰锐诚定增灵活配置混合型证券投资基金，证券投资基金规模约为 123.94 亿元。

4.1.2 基金经理（或基金经理小组）及基金经理助理简介

姓名	职务	任本基金的基金经理（助理）期限		证券从业年限	说明
		任职日期	离任日期		
吴祖尧	基金经理	2016 年 9 月 26 日	-	22	清华大学铸造专业硕士，中国籍，22 年金融证券从业经验，具有基金从业资格。历任中国信达信托投资公司证券研究部副经理，中国银河证券研究中心研究主管、董事总经理，中国银河证券投行内核小组成员，中国银河证券投资顾问部董事总经理，中国银河证券投资决策委员会委员。2014 年 7 月加入九泰基金管理有限公司现任总裁助理，九泰天富改革新动力灵活配置混合型证券投资基金（2015 年 12

					月 9 日至今)、九泰泰富定增主题灵活配置混合型证券投资基金(2016 年 9 月 26 日至今)的基金经理。
徐占杰	基金经理	2016 年 9 月 26 日	-	8	南开大学世界经济硕士, CFA、FRM, 8 年证券研究投资经验, 中国籍, 具有基金从业资格。历任华泰证券首席交运行业研究员、湘财证券首席电子行业研究员、中国华电集团资本控股公司高级投资项目经理。2015 年加入九泰基金, 现任战略投资部定增团队负责人, 九泰泰富定增主题灵活配置混合型证券投资基金(2016 年 9 月 26 日至今)的基金经理。

4.2 管理人对报告期内本基金运作合规守信情况的说明

报告期内, 本基金管理人严格遵守《中华人民共和国证券投资基金法》、《公开募集证券投资基金运作管理办法》、《证券投资基金管理公司公平交易制度指导意见》等法律法规及基金合同、招募说明书等有关基金法律文件的规定, 本着诚实信用、勤勉尽责、安全高效的原则管理和运用基金资产, 在严格控制投资风险的基础上, 为基金份额持有人谋求最大利益, 没有损害基金份额持有人利益的行为。

4.3 管理人对报告期内公平交易情况的专项说明

4.3.1 公平交易制度的执行情况

本基金管理人一贯公平对待旗下管理的所有基金和组合, 制定并严格遵守相应的制度和流程, 通过系统和人工等方式在各环节严格控制交易公平执行。报告期内, 本公司严格执行了《证券投资基金管理公司公平交易制度指导意见》和公司内部公平交易制度的规定。

本基金管理人通过统计检验的方法对管理的不同投资组合, 在不同时间窗下(1 日内、3 日内、5 日内)的半年度同向交易价差进行了专项分析, 未发现违反公平交易原则的异常情况。

4.3.2 异常交易行为的专项说明

报告期内未发现本基金存在异常交易行为, 报告期内本公司所管理的投资组合未发生交易所公开竞价的同日反向交易成交较少的单边交易量超过该证券当日成交量 5%的情况。

4.4 管理人对报告期内基金的投资策略和业绩表现的说明

4.4.1 报告期内基金投资策略和运作分析

九泰泰富定增主题灵活配置混合型证券投资基金是以 A 股非公开发行股票为主要投资标的的公募基金，并有可能择机建立部分二级市场仓位。

自 2016 年 9 月份成立以来，基金参与投资了多只一年期定增项目，择机配置了一些新能源、通信、军工、混改、PPP、油气等领域的标的。总的来说，基金仓位不高，标的占比较为分散，坚持了风险防范的思路。

自从本基金成立以来，二级市场出现剧烈的风格分化，大部分定增标不属于上证 50 成分股，受市场风格压制较为明显。本基金较低的运作仓位在一定程度上规避了这种风格分化的市场风险。

但是我们也认识到，随着市场变化逐渐深入，风险在逐步下降，投资机会在逐步显现，我们计划在下半年逐渐加大投资力度。需要提醒投资者的是，本产品增加定增仓位依赖于我公司整体定增投资的节奏和力度。我们将勤勉尽责参与定增报价，但能否顺利增加仓位，仍受到优质定增项目的数量和定增市场资金供求关系变化影响。

受制于基金合同制约，我们只能建立很小部分二级市场仓位。

基于定增投资的特点，我们在配置上以较长的周期来审视行业变革，布局有较远大前景和革命性变化的行业和公司（由于供需变化或行业变革，这些行业或公司在未来一到三年可能会出现 ROIC 的提升），从而为持有人创造较好的阿尔法收益。

4.4.2 报告期内基金的业绩表现

截至本报告期末本基金份额净值为 1.0065 元，本报告期内本基金份额净值增长率为 0.99%，同期业绩比较基准收益率为 6.10%。

4.5 管理人对宏观经济、证券市场及行业走势的简要展望

展望 2017 年下半年，我们认为受益于全球经济复苏带来的出口拉动、新型消费形态的崛起，中国的宏观经济将会保持稳定复苏的状态。而上半年对 A 股股票价格形成压制的货币紧缩、IPO 加速等不利因素被投资者预期消化后，将在下半年转化为有利因素。因此，我们整体看好 2017 年下半年的股票市场，也将努力择机择股加大本基金的投资仓位。

4.6 管理人对报告期内基金估值程序等事项的说明

根据中国证监会相关规定及本基金合同约定，本基金管理人严格按照《企业会计准则》、中国证监会相关规定和基金合同关于估值的约定，对基金所持投资品种进行估值。本基金管理人制订了证券投资基金估值政策与估值程序，设立基金估值小组，参考行业协会估值意见和独立第三方

机构估值数据，确保基金估值的公平、合理。本基金管理人制订的证券投资基金估值政策与估值程序确定了估值目的、估值日、估值对象、估值程序、估值方法以及估值差错处理、暂停估值和特殊情形处理等事项。

本基金管理人基金估值小组在投资研究部、监察稽核部、风险管理部、基金运营部的协调、配合下组织开展工作。基金估值小组负责人可由公司总裁担任或总裁授权管委会成员担任、小组成员包括业务分管领导、督察长及投资研究部、监察稽核部、风险管理部、基金运营部等部门的负责人，各部门可另行指定专员负责具体事务。

基金经理参与估值原则和方法的讨论，但不参与估值原则和方法的最终决策和日常估值的执行。

参与估值流程的各方还包括本基金托管人和会计师事务所。托管人根据法律法规要求对基金估值及净值计算履行复核责任，当存有异议时，托管人有责任要求基金管理公司作出合理解释，通过积极商讨达成一致意见。会计师事务所对估值委员会采用的相关估值模型、假设及参数的适当性发表审核意见并出具报告。上述参与估值流程各方之间不存在任何重大利益冲突。

本基金管理人已与中央国债登记结算有限责任公司签署服务协议，由其按约定提供在银行间同业市场交易的债券品种的估值数据。

4.7 管理人对报告期内基金利润分配情况的说明

根据《证券投资基金运作管理办法》的规定以及本基金基金合同第十七条中对基金利润分配原则的约定，本报告期内未实施利润分配。

本基金截至 2017 年 6 月 30 日，期末可供分配利润为 345,633.20 元。其中：未分配利润已实现部分为 345,633.20 元，未分配利润未实现部分为 1,852,328.79 元。

4.8 报告期内管理人对本基金持有人数或基金资产净值预警情形的说明

本基金报告期内未发生连续 20 个工作日基金份额持有人数量不满 200 人或者基金资产净值低于 5000 万的情形。

§ 5 托管人报告

5.1 报告期内本基金托管人遵规守信情况声明

本报告期，招商证券股份有限公司在本基金的托管过程中，严格遵守了《证券投资基金法》、基金合同、托管协议和其他有关规定，不存在损害基金份额持有人利益的行为，完全尽职尽责地履行了基金托管人应尽的义务。

5.2 托管人对报告期内本基金投资运作遵规守信、净值计算、利润分配等情况的说明

本报告期，本托管人按照国家有关规定、基金合同、托管协议和其他有关规定，对本基金的基金资产净值计算、基金费用开支等方面进行了认真的复核，对本基金的投资运作方面进行了监督，未发现基金管理人有关损害基金份额持有人利益的行为。

5.3 托管人对本半年度报告中财务信息等内容的真实、准确和完整发表意见

本托管人复核审查了本报告中的财务指标、净值表现、利润分配情况、财务会计报告、投资组合报告等内容，保证复核内容不存在虚假记载、误导性陈述或者重大遗漏。

§ 6 半年度财务会计报告（未经审计）

6.1 资产负债表

会计主体：九泰泰富定增主题灵活配置混合型证券投资基金

报告截止日：2017 年 6 月 30 日

单位：人民币元

资产	本期末 2017 年 6 月 30 日	上年度末 2016 年 12 月 31 日
资产：		
银行存款	165,934,723.13	48,263,083.22
结算备付金	192,536.49	7,773,181.82
存出保证金	87,315.17	-
交易性金融资产	172,339,374.18	79,355,902.54
其中：股票投资	172,339,374.18	79,355,902.54
基金投资	-	-
债券投资	-	-
资产支持证券投资	-	-
贵金属投资	-	-
衍生金融资产	-	-
买入返售金融资产	-	170,000,000.00
应收证券清算款	-	29,773,522.58
应收利息	67,306.83	57,928.83
应收股利	-	-
应收申购款	-	-
递延所得税资产	-	-
其他资产	45,872.13	-
资产总计	338,667,127.93	335,223,618.99
负债和所有者权益	本期末 2017 年 6 月 30 日	上年度末 2016 年 12 月 31 日
负债：		
短期借款	-	-
交易性金融负债	-	-
衍生金融负债	-	-
卖出回购金融资产款	-	-
应付证券清算款	-	-
应付赎回款	-	-
应付管理人报酬	548,905.82	568,331.76
应付托管费	68,613.25	71,041.46
应付销售服务费	-	-
应付交易费用	97,982.27	6,491.46

应交税费	-	-
应付利息	-	-
应付利润	-	-
递延所得税负债	-	-
其他负债	124,383.76	100,000.00
负债合计	839,885.10	745,864.68
所有者权益：		
实收基金	335,629,280.84	335,629,280.84
未分配利润	2,197,961.99	-1,151,526.53
所有者权益合计	337,827,242.83	334,477,754.31
负债和所有者权益总计	338,667,127.93	335,223,618.99

注：报告截止日 2017 年 6 月 30 日，基金份额净值 1.0065 元，基金份额总额 335,629,280.84 份。

6.2 利润表

会计主体：九泰泰富定增主题灵活配置混合型证券投资基金

本报告期：2017 年 1 月 1 日至 2017 年 6 月 30 日

单位：人民币元

项 目	本期 2017 年 1 月 1 日至 2017 年 6 月 30 日
一、收入	7,437,228.42
1.利息收入	2,247,058.81
其中：存款利息收入	875,369.98
债券利息收入	-
资产支持证券利息收入	-
买入返售金融资产收入	1,371,688.83
其他利息收入	-
2.投资收益（损失以“-”填列）	2,169,075.61
其中：股票投资收益	1,817,592.37
基金投资收益	-
债券投资收益	-
资产支持证券投资收益	-
贵金属投资收益	-
衍生工具收益	-
股利收益	351,483.24
3.公允价值变动收益（损失以“-”号填列）	3,021,094.00
4.汇兑收益（损失以“-”号填列）	-
5.其他收入（损失以“-”号填列）	-
减：二、费用	4,087,739.90
1. 管理人报酬	3,339,784.58
2. 托管费	417,473.10
3. 销售服务费	-

4. 交易费用	211,970.59
5. 利息支出	-
其中：卖出回购金融资产支出	-
6. 其他费用	118,511.63
三、利润总额（亏损总额以“-”号填列）	3,349,488.52
减：所得税费用	-
四、净利润（净亏损以“-”号填列）	3,349,488.52

注：本基金合同于 2016 年 9 月 26 日生效，无上年度可比期间。

6.3 所有者权益（基金净值）变动表

会计主体：九泰泰富定增主题灵活配置混合型证券投资基金

本报告期：2017 年 1 月 1 日至 2017 年 6 月 30 日

单位：人民币元

项目	本期 2017 年 1 月 1 日至 2017 年 6 月 30 日		
	实收基金	未分配利润	所有者权益合计
一、期初所有者权益（基金净值）	335,629,280.84	-1,151,526.53	334,477,754.31
二、本期经营活动产生的基金净值变动数（本期利润）	-	3,349,488.52	3,349,488.52
三、本期基金份额交易产生的基金净值变动数（净值减少以“-”号填列）	-	-	-
其中：1.基金申购款	-	-	-
2.基金赎回款	-	-	-
四、本期向基金份额持有人分配利润产生的基金净值变动（净值减少以“-”号填列）	-	-	-
五、期末所有者权益（基金净值）	335,629,280.84	2,197,961.99	337,827,242.83

注：本基金合同于 2016 年 9 月 26 日生效，无上年度可比期间。

报表附注为财务报表的组成部分。

本报告 6.1 至 6.4 财务报表由下列负责人签署：

<u>卢伟忠</u>	<u>严军</u>	<u>荣静</u>
基金管理人负责人	主管会计工作负责人	会计机构负责人

6.4 报表附注

6.4.1 基金基本情况

九泰泰富定增主题灵活配置混合型证券投资基金(以下简称“本基金”)系经中国证券监督管理委员会(以下简称“中国证监会”)证监许可[2016]1567 号文《关于准予九泰泰富定增主题灵活配置混合型证券投资基金注册的批复》准予募集注册,由九泰基金管理有限公司依照《中华人民共和国证券投资基金法》及有关规定和《九泰泰富定增主题灵活配置混合型证券投资基金基金合同》(以下简称“基金合同”)发起,于 2016 年 8 月 22 日至 2016 年 9 月 20 日向社会公开募集。本基金为契约型开放式证券投资基金,存续期限为不定期,募集期间净认购资金总额为人民币 335,539,034.39 元,在募集期间产生的结转为份额的利息为人民币 90,246.45 元,以上实收基金(本息)合计为人民币 335,629,280.84 元,折合 335,629,280.84 份基金份额。上述募集资金已经北京兴华会计师事务所(特殊普通合伙)验证。经向中国证监会备案后,基金合同于 2016 年 9 月 26 日生效。本基金的基金管理人为九泰基金管理有限公司,注册登记机构为中国证券登记结算有限责任公司,基金托管人为招商证券股份有限公司。

根据《中华人民共和国证券投资基金法》、基金合同及《九泰泰富定增主题灵活配置混合型证券投资基金招募说明书》的有关规定,本基金的投资范围为国内依法发行上市的股票(包括创业板、中小板股票及其他经中国证监会核准发行的股票),债券(国债、金融债、企业债、公司债、次级债、可转换债券(含分离交易可转债)、央行票据、短期融资券、超短期融资券、中期票据等)、资产支持证券、债券回购、银行存款等固定收益类资产,权证,股指期货,货币市场工具,以及法律法规或中国证监会允许基金投资的其他金融工具(但须符合中国证监会相关规定)。本基金的业绩比较基准是:沪深 300 指数收益率×60%+中债总指数(总值)财富指数收益率×40%。

6.4.2 会计报表的编制基础

本基金的财务报表按照财政部于 2006 年 2 月 15 日颁布的企业会计准则以及 2014 年颁布及经修订的准则及相关规定(以下简称“企业会计准则”)及中国证监会发布的关于基金行业实务操作的有关规定编制,同时在具体会计核算和信息披露方面也参考了中国证券投资基金业协会发布的若干基金行业实务操作。

6.4.3 遵循企业会计准则及其他有关规定的声明

本基金财务报表的编制符合企业会计准则和中国证监会发布的关于基金行业实务操作的有关规定的要求,真实、完整地反映了本基金 2017 年 6 月 30 日的财务状况以及 2017 年 1 月 1 日至

2017 年 6 月 30 日止期间的经营成果和基金净值变动情况。

6.4.4 本报告期所采用的会计政策、会计估计与最近一期年度报告相一致的说明

本报告期所采用的会计政策、会计估计与最近一期年度报告相一致。

6.4.4.1 差错更正的说明

本基金无需说明的重大会计差错更正。

6.4.5 税项

根据财政部、国家税务总局财税[2002]128 号文《关于开放式证券投资基金有关税收问题的通知》、财税[2004]78 号文《关于证券投资基金税收政策的通知》、财税[2005]102 号文《关于股息红利个人所得税有关政策的通知》、财税[2005]103 号文《关于股权分置试点改革有关税收政策问题的通知》、财税[2008]1 号《财政部、国家税务总局关于企业所得税若干优惠政策的通知》、2008 年 9 月 18 日《上海、深圳证券交易所关于做好证券交易印花税征收方式调整工作的通知》、财税[2012]85 号文《关于实施上市公司股息红利差别化个人所得税政策有关问题的通知》、财税[2015]101 号文《关于上市公司股息红利差别化个人所得税政策有关问题的通知》及其他相关税务法规和实务操作，主要税项列示如下：

(1) 以发行基金方式募集资金，不属于营业税征收范围，不缴纳营业税；

(2) 对证券投资基金从证券市场中取得的收入，包括买卖股票、债券的差价收入，股权的股息、红利收入，债券的利息收入及其他收入，暂不缴纳企业所得税；

(3) 对基金所持上市公司股票，持股期限在 1 个月以内(含 1 个月)的，其股息红利所得全额计入应纳税所得额；持股期限在 1 个月以上至 1 年(含 1 年)的，其股息红利所得暂减按 50%计入应纳税所得额；持股期限超过 1 年的，2015 年 9 月 8 日之前其股息红利所得暂减按 25%计入应纳税所得额，自 2015 年 9 月 8 日起，其股息红利所得暂免征收个人所得税。上述所得统一适用 20%的税率计征个人所得税；

(4) 对基金取得的债券利息收入，由发行债券的企业在向基金支付上述收入时代扣代缴 20%的个人所得税；

(5) 对于基金从事 A 股买卖，出让方按 0.10%的税率缴纳证券(股票)交易印花税，对受让方不再缴纳印花税；

(6) 基金作为流通股股东在股权分置改革过程中收到由非流通股股东支付的股份、现金等对价，暂免于缴纳印花税、企业所得税和个人所得税。

6.4.6 关联方关系

6.4.6.1 本报告期存在控制关系或其他重大利害关系的关联方发生变化的情况

报告期内未发生变化。

6.4.6.2 本报告期与基金发生关联交易的各关联方

关联方名称	与本基金的关系
九泰基金管理有限公司	基金管理人、基金销售机构
招商证券股份有限公司	基金托管人、基金代销机构

6.4.7 本报告期及上年度可比期间的关联方交易

以下关联交易均在正常业务范围内按一般商业条款订立。

6.4.7.1 通过关联方交易单元进行的交易

6.4.7.1.1 股票交易

金额单位：人民币元

关联方名称	本期 2017年1月1日至2017年6月30日	
	成交金额	占当期股票 成交总额的比例
招商证券股份有限公司	146,682,289.25	100.00%

注：本基金合同于 2016 年 9 月 26 日生效，无上年度可比期间。

6.4.7.1.2 债券交易

无

6.4.7.1.3 债券回购交易

金额单位：人民币元

关联方名称	本期 2017年1月1日至2017年6月30日	
	回购成交金额	占当期债券回购 成交总额的比例
招商证券股份有	5,426,200,000.00	100.00%

注：本基金合同于 2016 年 9 月 26 日生效，无上年度可比期间。

6.4.7.1.4 权证交易

本基金本报告期间无通过关联方交易单元进行的权证交易。

6.4.7.1.5 应支付关联方的佣金

金额单位：人民币元

关联方名称	本期 2017年1月1日至2017年6月30日			
	当期佣金	占当期佣金总量的比例	期末应付佣金余额	占期末应付佣金总额的比例
招商证券股份有限公司	128,736.70	100.00%	97,982.27	100.00%
关联方名称	上年度可比期间 2016年1月1日至2016年6月30日			
	当期佣金	占当期佣金总量的比例	期末应付佣金余额	占期末应付佣金总额的比例

注：1、本基金合同于 2016 年 9 月 26 日生效，无上年度可比期间。

2、上述佣金按市场佣金率计算，以扣除由中国证券登记结算有限责任公司收取证管费、经手费和由券商承担的证券结算风险基金后的净额列示。该类佣金协议的服务范围还包括佣金收取方为本基金提供的证券投资研究成果和市场信息服务。

6.4.7.2 关联方报酬**6.4.7.2.1 基金管理费**

单位：人民币元

项目	本期 2017年1月1日至2017年6月30日
	当期发生的基金应支付的管理费
其中：支付销售机构的客户维护费	903,733.25

注：1、本基金合同于 2017 年 3 月 24 日生效，无上年度可比期间。

2、基金的管理费按前一日基金资产净值的 2%年费率计提。管理费的计算方法如下：

$$H = E \times 2\% \div \text{当年天数}$$

H 为每日应计提的基金管理费

E 为前一日的基金资产净值

基金管理费每日计提，逐日累计至每月月末，按月支付，由基金管理人向基金托管人发送基金管理费划付指令，经基金托管人复核后于次月首日起 5 个工作日内从基金财产中一次性支付给基金管理人，若遇法定节假日、休息日或不可抗力致使无法按时支付的，顺延至法定节假日、休息日结束之日起 2 个工作日内或不可抗力情形消除之日起 2 个工作日内支付。

6.4.7.2.2 基金托管费

单位：人民币元

项目	本期	
	2017年1月1日至2017年6月30日	
当期发生的基金应支付的托管费	417,473.10	

注：1、本基金合同于 2017 年 3 月 24 日生效，无上年度可比期间。

2、基金的托管费按前一日基金资产净值的 0.25% 的年费率计提。托管费的计算方法如下：

$$H = E \times 0.25\% \div \text{当年天数}$$

H 为每日应计提的基金托管费

E 为前一日的基金资产净值

基金托管费每日计算，逐日累计至每月月末，按月支付，由基金管理人向基金托管人发送基金托管费划款指令，基金托管人复核后于次月首日起 5 个工作日内从基金财产中一次性支取，若遇法定节假日、休息日或不可抗力致使无法按时支付的，顺延至法定节假日、休息日结束之日起 2 个工作日内或不可抗力情形消除之日起 2 个工作日内支付。

6.4.7.2.3 销售服务费

无

6.4.7.3 与关联方进行银行间同业市场的债券(含回购)交易

本基金本报告期间未与关联方进行银行间同业市场的债券(含回购)交易。

6.4.7.4 各关联方投资本基金的情况**6.4.7.4.1 报告期内基金管理人运用固有资金投资本基金的情况**

本基金本报告期间无基金管理人运用固有资金投资本基金的情况。

6.4.7.4.2 报告期末除基金管理人之外的其他关联方投资本基金的情况

本基金本报告期末及上年度末均无除基金管理人之外的其他关联方投资本基金的情况。

6.4.7.5 由关联方保管的银行存款余额及当期产生的利息收入

单位：人民币元

关联方名称	本期	
	2017年1月1日至2017年6月30日	
	期末余额	当期利息收入
招商证券股份有限公司	165,934,723.13	819,184.47

注：本基金的银行存款存放在由具有基金托管资格的招商证券股份有限公司在交通银行股份有限公司开立的银行账户内，按银行同业利率计息。

6.4.7.6 本基金在承销期内参与关联方承销证券的情况

本基金本报告期间无在承销期内参与关联方承销证券的情况。

6.4.7.7 其他关联交易事项的说明

本基金本报告期间无需说明的其他关联方交易事项。

6.4.8 期末（2017年6月30日）本基金持有的流通受限证券

6.4.8.1 因认购新发/增发证券而于期末持有的流通受限证券

金额单位：人民币元

6.4.12.1.1 受限证券类别：股票										
证券代码	证券名称	成功认购日	可流通日	流通受限类型	认购价格	期末估值单价	数量 (单位：股)	期末成本总额	期末估值总额	备注
600339	中油工程	2017年1月19日	2018年1月19日	非公开发行流通受限	6.16	6.30	4,879,286	30,056,401.76	30,739,501.80	-
603799	华友钴业	2016年12月23日	2017年12月21日	非公开发行流通受限	31.86	46.74	533,584	16,999,986.24	24,939,716.16	-
000901	航天科技	2016年11月17日	2017年11月20日	非公开发行流通受限	30.72	27.16	550,000	16,896,000.00	14,938,000.00	-
000862	银星能源	2017年1月17日	2018年1月18日	非公开发行流通受限	7.03	7.42	1,706,970	11,999,999.10	12,665,717.40	-
002310	东方园林	2016年11月10日	2017年11月13日	非公开发行流通受限	13.94	15.70	717,360	9,999,998.40	11,262,552.00	-

000519	中兵红箭	2017年1月25日	2018年1月26日	非公开发行流通受限	12.13	12.33	822,564	9,977,701.32	10,142,214.12	-
000065	北方国际	2016年12月27日	2017年12月28日	非公开发行流通受限	25.11	23.78	396,825	9,999,990.00	9,436,498.50	注2
300213	佳讯飞鸿	2016年11月1日	2017年11月2日	非公开发行流通受限	12.80	8.99	751,628	9,658,419.80	6,757,135.72	注3
000555	神州信息	2016年12月28日	2017年12月29日	非公开发行流通受限	25.54	16.70	391,083	9,999,992.31	6,531,086.10	注4
300347	泰格医药	2017年5月12日	2018年5月16日	非公开发行流通受限	24.89	24.20	191,318	4,761,905.02	4,629,895.60	-
000909	数源科技	2017年1月13日	2018年1月16日	非公开发行流通受限	14.81	12.10	199,786	2,958,830.66	2,417,410.60	-
002611	东方精工	2017年4月24日	2018年4月25日	非公开发行流通受限	14.77	14.34	106,702	1,578,122.58	1,530,106.68	注5
002040	南京港	2017年1月18日	2018年1月19日	非公开发行流通受限	14.82	15.94	67,385	999,993.40	1,074,116.90	注6
002157	正邦科技	2017年1月9日	2018年1月10日	非公开发行流通受限	6.05	4.55	156,576	955,113.60	712,420.80	注7

				限						
--	--	--	--	---	--	--	--	--	--	--

注：1、基金可作为特定投资者，认购由中国证监会《上市公司证券发行管理办法》规范的非公开发行股票，所认购的非公开发行新增股份上市首日起 12 个月内不得转让，同时按照中国证监会修订的《上市公司股东、董监高减持股份的若干规定》（证监会公告[2017]9 号）的补充规定，自股份解除限售之日起 12 个月内，通过集中竞价交易减持数量不得超过持有该次非公开发行股份数量的 50%。

2：本基金持有的北方国际（000065）认购价格为 25.20 元/股，于 2017 年 6 月 27 日实施 2016 年年度权益分配方案，每 10 股派 0.90 元，认购价格为除权后价格 25.11 元/股。

3：本基金持有的佳讯飞鸿（300213）认购价格为 25.70 元/股，于 2017 年 4 月 17 日实施 2016 年年度权益分配方案，每 10 股派 1.00 元，每 10 股转增 10 股。本基金新增 375,814 股，转增股后共持有 751,628 股，认购价格为除权后价格 12.80 元/股。

4：本基金持有的神州信息（000555）认购价格为 25.57 元/股，于 2017 年 5 月 23 日实施 2016 年年度权益分配方案，每 10 股派 0.26 元，认购价格为除权后价格 25.54 元/股

5：本基金持有的东方精工（002611）认购价格为 14.79 元/股，于 2017 年 6 月 8 日实施 2016 年年度权益分配方案，每 10 股派 0.20 元，认购价格为除权后价格 14.77 元/股。

6：本基金持有的南京港（002040）认购价格为 14.84 元/股，于 2017 年 6 月 27 日实施 2016 年年度权益分配方案，每 10 股派 0.20 元，认购价格为除权后价格 14.82 元/股。

7：本基金持有的正邦科技（002157）认购价格为 6.10 元/股，于 2017 年 5 月 18 日实施 2016 年年度权益分配方案，每 10 股派 0.50 元，认购价格为除权后价格 6.05 元/股。

8：截至本报告期末 2017 年 6 月 30 日止，本基金无因认购新发/增发证券而持有的流通受限债券和权证。

6.4.8.2 期末持有的暂时停牌等流通受限股票

本基金本报告期末未持有暂时停牌流通受限股票。

6.4.8.3 期末债券正回购交易中作为抵押的债券

本基金本报告期末未持有债券正回购交易中作为抵押的债券。

6.4.9 有助于理解和分析会计报表需要说明的其他事项

(1) 公允价值

(a) 不以公允价值计量的金融工具

不以公允价值计量的金融资产和负债主要包括贷款和应收款项和其他金融负债，其账面价值接近于公允价值。

(b) 以公允价值计量的金融工具

(i) 金融工具公允价值计量的方法

公允价值计量基于公允价值的输入值的可观察程度以及该等输入值对公允价值计量整体的重要性，被划分为三个层次：

第一层次输入值是在计量日能够取得的相同资产或负债在活跃市场上未经调整的报价；

第二层次输入值是除第一层次输入值外相关资产或负债直接或间接可观察的输入值；

第三层次输入值是相关资产或负债的不可观察输入值。

(ii) 各层次金融工具公允价值

于 2017 年 6 月 30 日，本基金持有的以公允价值计量的金融工具中属于第一层次的余额为 34,563,001.80 元，属于第二层次的余额为 137,776,372.38 元，无属于第三层次的余额。(2016 年 12 月 31 日：第一层次 7,114,620 元，第二层次 72,241,282.54 元，无第三层次的余额)

(iii) 公允价值所属层次间的重大变动

对于证券交易所上市的股票和债券，若出现重大事项停牌、交易不活跃、或属于非公开发行等情况，本基金分别于停牌日至交易恢复活跃日期间、交易不活跃期间及限售期间将相关股票和债券的公允价值列入第二层次或第三层次，上述事项解除时将相关股票和债券的公允价值列入第一层次。本报告期间本基金按公允价值计量的金融工具在第一层和第二层之间无重大转移。

(iv) 第三层次公允价值余额和本期变动金额

无。

(2) 除公允价值外，截至资产负债表日本基金无需要说明的其他重要事项。

§ 7 投资组合报告

7.1 期末基金资产组合情况

金额单位：人民币元

序号	项目	金额	占基金总资产的比例 (%)
1	权益投资	172,339,374.18	50.89
	其中：股票	172,339,374.18	50.89
2	固定收益投资	-	-
	其中：债券	-	-
	资产支持证券	-	-
3	贵金属投资	-	-
4	金融衍生品投资	-	-
5	买入返售金融资产	-	-
	其中：买断式回购的买入返售金融资产	-	-
6	银行存款和结算备付金合计	166,127,259.62	49.05
7	其他各项资产	200,494.13	0.06
8	合计	338,667,127.93	100.00

7.2 期末按行业分类的股票投资组合

7.2.1 报告期末按行业分类的境内股票投资组合

金额单位：人民币元

代码	行业类别	公允价值（元）	占基金资产净值比例 (%)
A	农、林、牧、渔业	-	-
B	采矿业	30,739,501.80	9.10
C	制造业	93,582,595.28	27.70
D	电力、热力、燃气及水生产和供应业	12,665,717.40	3.75
E	建筑业	20,699,050.50	6.13
F	批发和零售业	-	-
G	交通运输、仓储和邮政业	1,074,116.90	0.32
H	住宿和餐饮业	-	-
I	信息传输、软件和信息技术服务业	6,531,086.10	1.93
J	金融业	-	-
K	房地产业	-	-
L	租赁和商务服务业	-	-
M	科学研究和技术服务业	-	-
N	水利、环境和公共设施管理业	-	-

0	居民服务、修理和其他服务业	-	-
P	教育	-	-
Q	卫生和社会工作	4,629,895.60	1.37
R	文化、体育和娱乐业	-	-
S	综合	2,417,410.60	0.72
	合计	172,339,374.18	51.01

7.2.2 报告期末按行业分类的港股通投资股票投资组合

本基金本报告期末未持有港股通股票。

7.3 期末按公允价值占基金资产净值比例大小排序的前十名股票投资明细

金额单位：人民币元

序号	股票代码	股票名称	数量（股）	公允价值	占基金资产净值比例（%）
1	600339	中油工程	4,879,286	30,739,501.80	9.10
2	603799	华友钴业	533,584	24,939,716.16	7.38
3	002475	立讯精密	794,848	23,241,355.52	6.88
4	000901	航天科技	550,000	14,938,000.00	4.42
5	000862	银星能源	1,706,970	12,665,717.40	3.75
6	603306	华懋科技	357,827	11,321,646.28	3.35
7	002310	东方园林	717,360	11,262,552.00	3.33
8	000519	中兵红箭	822,564	10,142,214.12	3.00
9	000065	北方国际	396,825	9,436,498.50	2.79
10	300213	佳讯飞鸿	751,628	6,757,135.72	2.00

7.4 报告期内股票投资组合的重大变动

7.4.1 累计买入金额超出期初基金资产净值前 20 名的股票明细

金额单位：人民币元

序号	股票代码	股票名称	本期累计买入金额	占期初基金资产净值比例（%）
1	600339	中油工程	30,056,401.76	8.99
2	002475	立讯精密	21,091,235.97	6.31
3	603306	华懋科技	15,057,767.21	4.50
4	600856	中天能源	12,595,746.49	3.77
5	000862	银星能源	11,999,999.10	3.59
6	000519	中兵红箭	9,977,701.32	2.98
7	000333	美的集团	8,928,423.68	2.67

8	002126	银轮股份	8,560,380.34	2.56
9	002683	宏大爆破	5,692,386.00	1.70
10	300347	泰格医药	4,761,905.02	1.42
11	002241	歌尔股份	3,477,048.36	1.04
12	600983	惠而浦	3,382,299.49	1.01
13	000049	德赛电池	3,380,356.75	1.01
14	000909	数源科技	2,958,830.66	0.88
15	300161	华中数控	2,881,884.50	0.86
16	002611	东方精工	1,578,122.58	0.47
17	000661	长春高新	1,129,417.00	0.34
18	002078	太阳纸业	1,033,500.00	0.31
19	002040	南京港	999,993.40	0.30
20	002157	正邦科技	955,113.60	0.29

7.4.2 累计卖出金额超出期初基金资产净值 2%的股票明细

金额单位：人民币元

序号	股票代码	股票名称	本期累计卖出金额	占期初基金资产净值比例 (%)
1	600856	中天能源	13,075,158.28	3.91
2	000333	美的集团	9,365,433.50	2.80
3	002126	银轮股份	9,344,469.86	2.79
4	002310	东方园林	8,448,835.36	2.53
5	002683	宏大爆破	5,503,700.00	1.65
6	002241	歌尔股份	3,345,643.97	1.00
7	000049	德赛电池	3,239,161.92	0.97
8	600983	惠而浦	3,168,517.84	0.95
9	300161	华中数控	2,581,130.43	0.77
10	603306	华懋科技	2,102,659.00	0.63
11	000661	长春高新	1,160,117.80	0.35
12	002078	太阳纸业	1,018,900.00	0.30

7.4.3 买入股票的成本总额及卖出股票的收入总额

单位：人民币元

买入股票成本（成交）总额	150,498,513.23
卖出股票收入（成交）总额	62,353,727.96

注：本项中 7.4.1、7.4.2 和 7.4.3 表中的“买入金额”（或“买入股票成本”）、“卖出金额”（或“卖出股票收入”）均按买卖成交金额（成交单价乘以成交数量）填列，不考虑相关交易费用。

7.5 期末按债券品种分类的债券投资组合

本基金本报告期末未持有债券。

7.6 期末按公允价值占基金资产净值比例大小排序的前五名债券投资明细

本基金本报告期末未持有债券。

7.7 期末按公允价值占基金资产净值比例大小排序的所有资产支持证券投资明细

本基金本报告期末未持有资产支持证券。

7.8 报告期末按公允价值占基金资产净值比例大小排序的前五名贵金属投资明细

本基金本报告期末未持有贵金属。

7.9 期末按公允价值占基金资产净值比例大小排序的前五名权证投资明细

本基金本报告期末未持有权证。

7.10 报告期末本基金投资的股指期货交易情况说明

7.10.1 报告期末本基金投资的股指期货持仓和损益明细

本基金本报告期末未持有股指期货。

7.10.2 本基金投资股指期货的投资政策

报告期内，本基金未参与股指期货交易。

7.11 报告期末本基金投资的国债期货交易情况说明

7.11.1 本期国债期货投资政策

报告期内，本基金未参与国债期货交易。

7.11.2 报告期末本基金投资的国债期货持仓和损益明细

本基金本报告期末未持有国债期货。

7.11.3 本期国债期货投资评价

报告期内，本基金未参与国债期货交易。

7.12 投资组合报告附注

7.12.1

报告期内本基金投资的前十名证券的发行主体未被监管部门立案调查，在本报告编制日前一年内本基金投资的前十名证券的发行主体未受到公开谴责、处罚。

7.12.2

本基金投资的前十名股票中，没有超出基金合同规定的备选股票库之外的股票。

7.12.3 期末其他各项资产构成

单位：人民币元

序号	名称	金额
1	存出保证金	87,315.17
2	应收证券清算款	-
3	应收股利	-
4	应收利息	67,306.83
5	应收申购款	-
6	其他应收款	-
7	待摊费用	45,872.13
8	其他	-
9	合计	200,494.13

7.12.4 期末持有的处于转股期的可转换债券明细

本基金本报告期末未持有处于转股期的可转换债券。

7.12.5 期末前十名股票中存在流通受限情况的说明

金额单位：人民币元

序号	股票代码	股票名称	流通受限部分的公允价值	占基金资产净值比例 (%)	流通受限情况说明
1	600339	中油工程	30,739,501.80	9.10	非公开发行股票流通受限
2	603799	华友钴业	24,939,716.16	7.38	非公开发行股票流通受限
3	000901	航天科技	14,938,000.00	4.42	非公开发行股票流通受限
4	000862	银星能源	12,665,717.40	3.75	非公开发行股票流通受限
5	002310	东方园林	11,262,552.00	3.33	非公开发行股票流通受限
6	000519	中兵红箭	10,142,214.12	3.00	非公开发行股票流通受限
7	000065	北方国际	9,436,498.50	2.79	非公开发行股票流通受限
8	300213	佳讯飞鸿	6,757,135.72	2.00	非公开发行股票流通受限

7.12.6 投资组合报告附注的其他文字描述部分

由于四舍五入的原因，分项之和与合计项之间可能存在尾差。

§ 8 基金份额持有人信息

8.1 期末基金份额持有人户数及持有人结构

份额单位：份

持有人户数 (户)	户均持有的 基金份额	持有人结构			
		机构投资者		个人投资者	
		持有份额	占总份 额比例	持有份额	占总份 额比例
3,667	91,526.94	25,561,523.00	7.62%	310,067,757.84	92.38%

8.2 期末上市基金前十名持有人

序号	持有人名称	持有份额（份）	占上市总份额 比例
1	朱香尽	18,038,980.00	7.32%
2	通用技术集团投资管理有限 公司	12,000,000.00	4.87%
3	衣景春	5,015,629.00	2.04%
4	郝晓红	5,001,069.00	2.03%
5	郑宇	5,000,932.00	2.03%
6	陈川	5,000,145.00	2.03%
7	程冬珍	2,976,462.00	1.21%
8	张培青	2,971,461.00	1.21%
9	毕红卫	2,000,583.00	0.81%
10	袁佩良	2,000,077.00	0.81%

8.3 期末基金管理人的从业人员持有本基金的情况

项目	持有份额总数（份）	占基金总份额比例
基金管理人所有从业人员 持有本基金	0.00	0.0000%

8.4 期末基金管理人的从业人员持有本开放式基金份额总量区间的情况

项目	持有基金份额总量的数量区间（万份）
本公司高级管理人员、基金投资和研 究部门负责人持有本开放式基金	0
本基金基金经理持有本开放式基金	0

§ 9 开放式基金份额变动

单位：份

基金合同生效日（2016年9月26日）基金份额总额	335,629,280.84
本报告期期初基金份额总额	335,629,280.84
本报告期基金总申购份额	-
减：本报告期基金总赎回份额	-
本报告期基金拆分变动份额（份额减少以“-”填列）	-
本报告期末基金份额总额	335,629,280.84

§ 10 重大事件揭示

10.1 基金份额持有人大会决议

本报告期内无基金份额持有人大会决议。

10.2 基金管理人、基金托管人的专门基金托管部门的重大人事变动

基金管理人在本报告期内重大人事变动情况：

1. 2017 年 1 月 19 日，由本公司第一届董事会 2017 年第五次会议通过，同意任命吴祖尧先生担任九泰基金管理有限公司副总经理，任期三年，并已向北京监管局、中国证券投资基金业协会备案。

2. 2017 年 3 月 30 日，经公司总裁提名，报公司董事长核准，同意任命王泳先生为九泰基金管理有限公司总裁助理，公司管理委员会成员。

基金托管人的基金托管部门的重大人事变动：本基金托管人的专门基金托管部门本报告期内未发生重大人事变动。

10.3 涉及基金管理人、基金财产、基金托管业务的诉讼

本报告期内无涉及本基金管理人、基金财产、基金托管业务的诉讼。

10.4 基金投资策略的改变

报告期内本基金投资策略未发生改变。

10.5 为基金进行审计的会计师事务所情况

为本基金提供审计的会计师事务所为德勤华永会计师事务所（特殊普通合伙），本报告期内未发生变更。

10.6 管理人、托管人及其高级管理人员受稽查或处罚等情况

2017 年 1 月 14 日，基金管理人收到中国证监会下发的《关于对九泰基金管理有限公司采取责令改正措施的决定》（行政监管措施决定书【2017】7 号），基金管理人高度重视本次整改工作，及时制定了整改方案，并逐一落实。2017 年 6 月 19 日，基金管理人接受了北京证监局对整改落实情况的现场检查，北京证监局对整改情况未提出异议。本报告期内基金管理人的高级管理人员未受稽查或处罚情况。

本报告期内托管人及其高级管理人员无受稽查或处罚等情况。

10.7 基金租用证券公司交易单元的有关情况

10.7.1 基金租用证券公司交易单元进行股票投资及佣金支付情况

金额单位：人民币元

券商名称	交易单元数量	股票交易		应支付该券商的佣金		备注
		成交金额	占当期股票成交总额的比例	佣金	占当期佣金总量的比例	
招商证券	2	146,682,289.25	100.00%	136,605.19	100.00%	-

注：1、本公司选择证券经营机构的标准

券商经纪人财务状况良好、经营行为规范、风险管理先进、投资风格与基金管理人具有互补性、在最近一年内无重大违规行为。

券商经纪人具有较强的研究能力：能及时、全面、定期向基金管理人提供高质量的关于宏观、行业及市场走向、个股分析报告及丰富全面的信息咨询服务；有很强的行业分析能力，能根据基金管理人所管理基金的特定要求，提供专门研究报告，具有开发量化投资组合模型的能力。

2、本公司租用券商交易单元的程序

基金管理人根据以上标准对不同券商经纪人进行考察、选择和确定，选定的经纪人名单经公募基金业务投资决策委员会或专户业务投资决策委员会审批同意后与被选择的证券经营机构签订委托协议。基金管理人与被选择的券商经纪人在签订委托代理协议时，要明确签定协议双方的公司名称、委托代理期限、佣金率、双方的权利义务等，经签章有效。监察稽核部对委托协议的合法合规性进行审查。

3、报告期内租用证券公司交易单元的变更情况：

(1) 本基金报告期内新增租用交易单元情况

无。

(2) 本基金报告期内停止租用交易单元情况

无。

10.7.2 基金租用证券公司交易单元进行其他证券投资的情况

金额单位：人民币元

券商名称	债券交易		债券回购交易		权证交易	
	成交金额	占当期债券成交总额的比例	成交金额	占当期债券回购成交总额的比例	成交金额	占当期权证成交总额的比例

招商证券	-	-5,426,200,000.00	100.00%	-	-
------	---	-------------------	---------	---	---

§ 11 影响投资者决策的其他重要信息

11.1 报告期内单一投资者持有基金份额比例达到或超过 20%的情况

本基金本报告期内未发生单一投资者持有的基金份额比例达到或超过 20%的情况。

11.2 影响投资者决策的其他重要信息

本基金报告期内没有影响投资者决策的其他重要信息。

九泰基金管理有限公司

2017 年 8 月 25 日