

# 华富益鑫灵活配置混合型证券投资基金 2017 年半年度报告

2017 年 6 月 30 日

基金管理人：华富基金管理有限公司

基金托管人：中国工商银行股份有限公司

送出日期：2017 年 8 月 26 日

## § 1 重要提示及目录

### 1.1 重要提示

基金管理人的董事会、董事保证本报告所载资料不存在虚假记载、误导性陈述或重大遗漏，并对其内容的真实性、准确性和完整性承担个别及连带的法律责任。本半年度报告已经三分之二以上独立董事签字同意，并由董事长签发。

基金托管人中国工商银行股份有限公司根据本基金合同规定，于 2017 年 8 月 25 日复核了本报告中的财务指标、净值表现、利润分配情况、财务会计报告、投资组合报告等内容，保证复核内容不存在虚假记载、误导性陈述或者重大遗漏。

基金管理人承诺以诚实信用、勤勉尽责的原则管理和运用基金资产，但不保证基金一定盈利。

基金的过往业绩并不代表其未来表现。投资有风险，投资者在作出投资决策前应仔细阅读本基金的招募说明书及其更新。

本报告中财务资料未经审计。

本报告期自 2017 年 1 月 1 日起至 2017 年 6 月 30 日止。

## 1.2 目录

<b>§1 重要提示及目录</b> .....	<b>2</b>
1.1 重要提示.....	2
1.2 目录.....	3
<b>§2 基金简介</b> .....	<b>6</b>
2.1 基金基本情况.....	6
2.2 基金产品说明.....	6
2.3 基金管理人和基金托管人.....	6
2.4 信息披露方式.....	7
2.5 其他相关资料.....	7
<b>§3 主要财务指标和基金净值表现</b> .....	<b>8</b>
3.1 主要会计数据和财务指标.....	8
3.2 基金净值表现.....	8
3.3 其他指标.....	错误!未定义书签。
<b>§4 管理人报告</b> .....	<b>12</b>
4.1 基金管理人及基金经理情况.....	12
4.2 管理人对报告期内本基金运作合规守信情况的说明.....	13
4.3 管理人对报告期内公平交易情况的专项说明.....	14
4.4 管理人对报告期内基金的投资策略和业绩表现的说明.....	14
4.5 管理人对宏观经济、证券市场及行业走势的简要展望.....	15
4.6 管理人对报告期内基金估值程序等事项的说明.....	15
4.7 管理人对报告期内基金利润分配情况的说明.....	16
4.8 报告期内管理人对本基金持有人数或基金资产净值预警情形的说明.....	16
<b>§5 托管人报告</b> .....	<b>17</b>
5.1 报告期内本基金托管人合规守信情况声明.....	17
5.2 托管人对报告期内本基金投资运作合规守信、净值计算、利润分配等情况的说明.....	17
5.3 托管人对本半年度报告中财务信息等内容真实、准确和完整发表意见.....	17
<b>§6 半年度财务会计报告（未经审计）</b> .....	<b>18</b>
6.1 资产负债表.....	18
6.2 利润表.....	19

6.3 所有者权益（基金净值）变动表.....	20
6.4 报表附注.....	21
<b>§7 投资组合报告.....</b>	<b>42</b>
7.1 期末基金资产组合情况.....	42
7.2 期末按行业分类的股票投资组合.....	42
7.3 期末按公允价值占基金资产净值比例大小排序的所有股票投资明细.....	43
7.4 报告期内股票投资组合的重大变动.....	46
7.5 期末按债券品种分类的债券投资组合.....	48
7.6 期末按公允价值占基金资产净值比例大小排序的前五名债券投资明细.....	48
7.7 期末按公允价值占基金资产净值比例大小排序的所有资产支持证券投资明细.....	49
7.8 报告期末按公允价值占基金资产净值比例大小排序的前五名贵金属投资明细.....	49
7.9 期末按公允价值占基金资产净值比例大小排序的前五名权证投资明细.....	49
7.10 报告期末本基金投资的股指期货交易情况说明.....	49
7.11 报告期末本基金投资的国债期货交易情况说明.....	49
7.12 投资组合报告附注.....	49
<b>§8 基金份额持有人信息.....</b>	<b>51</b>
8.1 期末基金份额持有人户数及持有人结构.....	51
8.2 期末基金管理人的从业人员持有本基金的情况.....	51
8.3 期末基金管理人的从业人员持有本开放式基金份额总量区间的情况.....	51
<b>§9 开放式基金份额变动.....</b>	<b>53</b>
<b>§10 重大事件揭示.....</b>	<b>54</b>
10.1 基金份额持有人大会决议.....	54
10.2 基金管理人、基金托管人的专门基金托管部门的重大人事变动.....	54
10.3 涉及基金管理人、基金财产、基金托管业务的诉讼.....	55
10.4 基金投资策略的改变.....	55
10.5 为基金进行审计的会计师事务所情况.....	55
10.6 管理人、托管人及其高级管理人员受稽查或处罚等情况.....	55
10.7 基金租用证券公司交易单元的有关情况.....	55
10.8 其他重大事件.....	57
<b>§11 影响投资者决策的其他重要信息.....</b>	<b>58</b>

11.1 报告期内单一投资者持有基金份额比例达到或超过 20%的情况 .....	58
11.2 影响投资者决策的其他重要信息 .....	58
<b>§12 备查文件目录.....</b>	<b>59</b>
12.1 备查文件目录.....	59
12.2 存放地点.....	59
12.3 查阅方式.....	59

## § 2 基金简介

### 2.1 基金基本情况

基金名称	华富益鑫灵活配置混合型证券投资基金	
基金简称	华富益鑫灵活配置混合	
基金主代码	002728	
基金运作方式	契约型开放式	
基金合同生效日	2016 年 9 月 7 日	
基金管理人	华富基金管理有限公司	
基金托管人	中国工商银行股份有限公司	
报告期末基金份额总额	270,166,099.96 份	
基金合同存续期	不定期	
下属分级基金的基金简称:	华富益鑫灵活配置混合 A	华富益鑫灵活配置混合 C
下属分级基金的交易代码:	002728	002729
报告期末下属分级基金的份额总额	80,120,026.35 份	190,046,073.61 份

### 2.2 基金产品说明

投资目标	在严格控制风险的前提下，追求超越业绩比较基准的投资回报，力争实现基金资产的长期稳健增值。	
投资策略	本基金投资策略的基本思想是在充分控制风险的前提下实现高收益。依据风险-收益-投资策略关系原理，本基金采用包括资产配置策略、行业配置策略和个股精选策略在内的多层次复合投资策略进行实际投资，高层策略作用是规避风险，低层策略用于提高收益。	
业绩比较基准	沪深 300 指数收益率×50%+上证国债指数收益率×50%。	
风险收益特征	本基金为混合型基金，属于中等收益风险特征的基金，其长期平均风险和预期收益率低于股票型基金，高于债券型基金、货币市场基金。	
	华富益鑫灵活配置混合 A	华富益鑫灵活配置混合 C

### 2.3 基金管理人和基金托管人

项目		基金管理人	基金托管人
名称		华富基金管理有限公司	中国工商银行股份有限公司
信息披露负责人	姓名	满志弘	郭明
	联系电话	021-68886996	(010) 66105799
	电子邮箱	manzh@hffund.com	custody@icbc.com.cn
客户服务电话		400-700-8001	95588
传真		021-68887997	(010) 66105798

注册地址	中国（上海）自由贸易试验区陆家嘴环路1000号31层	北京市西城区复兴门内大街 55 号
办公地址	上海市浦东新区陆家嘴环路 1000 号 31 层	北京市西城区复兴门内大街 55 号
邮政编码	200120	100140
法定代表人	章宏韬	易会满

## 2.4 信息披露方式

本基金选定的信息披露报纸名称	《中国证券报》、《上海证券报》和《证券时报》
登载基金半年度报告正文的管理人互联网网址	<a href="http://www.hffund.com">http://www.hffund.com</a>
基金半年度报告备置地点	基金管理人及基金托管人的办公场所

## 2.5 其他相关资料

项目	名称	办公地址
注册登记机构	华富基金管理有限公司	上海市浦东新区陆家嘴环路 1000 号 31 层

### § 3 主要财务指标和基金净值表现

#### 3.1 主要会计数据和财务指标

金额单位：人民币元

基金级别	华富益鑫灵活配置混合 A	华富益鑫灵活配置混合 C
3.1.1 期间数据和指标	报告期(2017 年 1 月 1 日 - 2017 年 6 月 30 日)	报告期(2017 年 1 月 1 日 - 2017 年 6 月 30 日)
本期已实现收益	2,047,047.64	14,553,108.65
本期利润	2,889,922.12	24,083,187.10
加权平均基金份额本期利润	0.1302	0.1077
本期加权平均净值利润率	12.25%	10.44%
本期基金份额净值增长率	11.93%	11.43%
3.1.2 期末数据和指标	报告期末(2017 年 6 月 30 日)	
期末可供分配利润	5,963,600.61	13,202,112.27
期末可供分配基金份额利润	0.0744	0.0695
期末基金资产净值	88,671,522.60	209,366,580.46
期末基金份额净值	1.107	1.102
3.1.3 累计期末指标	报告期末(2017 年 6 月 30 日)	
基金份额累计净值增长率	10.70%	10.20%

注：1) 本基金合同生效未满一年。

2) 本期已实现收益指基金本期利息收入、投资收益、其他收入（不含公允价值变动收益）扣除相关费用后的余额，本期利润为本期已实现收益加上本期公允价值变动收益。

3) 以上所述基金业绩指标不包括持有人认购或交易基金的各项费用（例如，开放式基金的申购赎回费等），计入费用后实际收益水平要低于所列数字。

4) 期末可供分配利润，采用期末资产负债表中未分配利润与未分配利润中已实现部分的孰低数。表中的“期末”均指报告期最后一日，即 6 月 30 日。

#### 3.2 基金净值表现

##### 3.2.1 基金份额净值增长率及其与同期业绩比较基准收益率的比较

华富益鑫灵活配置混合 A

阶段	份额净值增长率①	份额净值增长率标准差②	业绩比较基准收益率③	业绩比较基准收益率标准差④	①-③	②-④



过去一个月	3.46%	0.33%	2.56%	0.33%	0.90%	0.00%
过去三个月	7.06%	0.33%	3.11%	0.31%	3.95%	0.02%
过去六个月	11.93%	0.31%	5.51%	0.29%	6.42%	0.02%
自基金合同生效起至今	10.70%	0.30%	5.22%	0.32%	5.48%	-0.02%

华富益鑫灵活配置混合 C

阶段	份额净值增长率①	份额净值增长率标准差②	业绩比较基准收益率③	业绩比较基准收益率标准差④	①-③	②-④
过去一个月	3.47%	0.35%	2.56%	0.33%	0.91%	0.02%
过去三个月	6.99%	0.32%	3.11%	0.31%	3.88%	0.01%
过去六个月	11.43%	0.30%	5.51%	0.29%	5.92%	0.01%
自基金合同生效起至今	10.20%	0.29%	5.22%	0.32%	4.98%	-0.03%

注：业绩比较基准收益率=沪深 300 指数收益率\*50%+上证国债指数收益率\*50%，业绩比较基准在每个交易日实现再平衡。

### 3.2.2 自基金合同生效以来基金份额累计净值增长率变动及其与同期业绩比较基准收益率变动的比较

A级基金份额累计净值增长率与同期业绩比较基准收益率的历史走势对比图

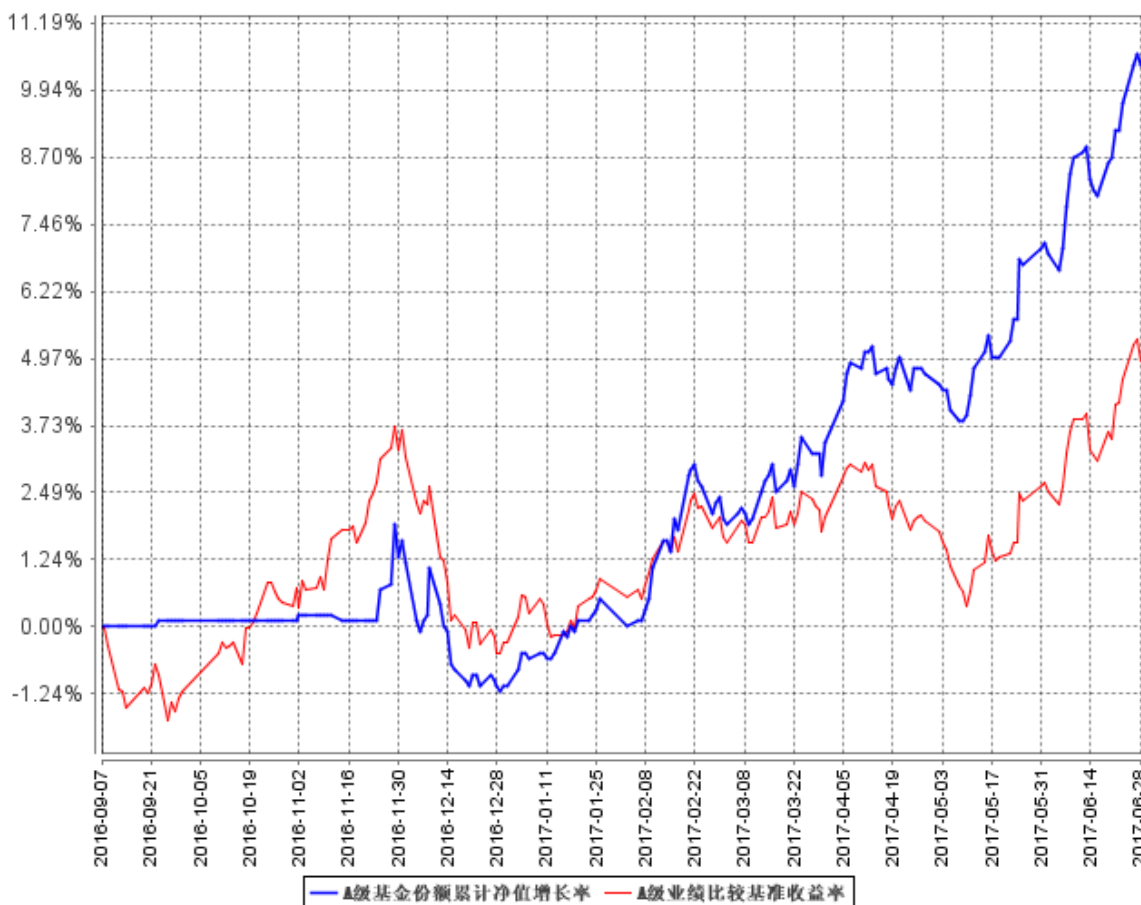

**B级基金份额累计净值增长率与同期业绩比较基准收益率的历史走势对比图**

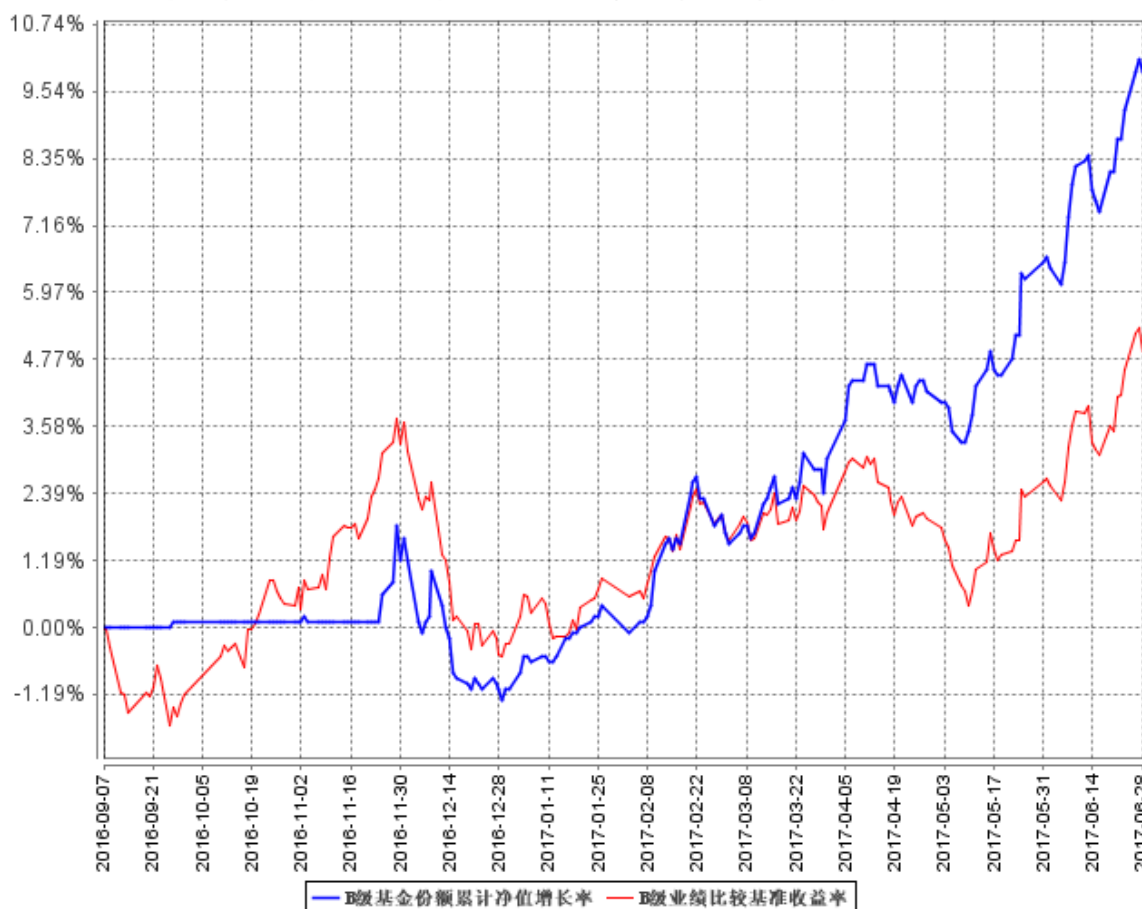

注：根据《华富益鑫灵活配置混合型证券投资基金基金合同》的规定，本基金的资产配置范围为：股票资产占基金资产的 0%-95%，权证投资比例不得超过基金资产净值的 3%，保持现金或者到期日在一年以内的政府债券投资比例合计不低于基金资产净值的 5%；其他金融工具的投资比例符合法律法规和监管机构的规定。本基金合同生效未满一年。本基金建仓期为 2016 年 9 月 7 日到 2017 年 3 月 7 日，建仓期结束时各项资产配置比例符合合同约定。本报告期内，本基金严格执行了《华富益鑫灵活配置混合型证券投资基金基金合同》的相关规定。

## § 4 管理人报告

### 4.1 基金管理人及基金经理情况

#### 4.1.1 基金管理人及其管理基金的经验

基金管理人华富基金管理有限公司于 2004 年 3 月 29 日经中国证监会证监基金字[2004]47 号文核准开业，4 月 19 日在上海正式注册成立。注册资本 2.5 亿元，公司股东为华安证券股份有限公司、安徽省信用担保集团有限公司和合肥兴泰金融控股（集团）有限公司。截止 2017 年 6 月 30 日，本基金管理人管理了华富竞争力优选混合型证券投资基金、华富货币市场基金、华富成长趋势混合型证券投资基金、华富收益增强债券型证券投资基金、华富策略精选灵活配置混合型证券投资基金、华富价值增长灵活配置混合型证券投资基金、华富中证 100 指数证券投资基金、华富强化回报债券型证券投资基金、华富量子生命力混合型证券投资基金、华富中小板指数增强型证券投资基金、华富保本混合型证券投资基金、华富灵活配置混合型证券投资基金、华富恒富分级债券型证券投资基金、华富恒财分级债券型证券投资基金、华富智慧城市灵活配置混合型证券投资基金、华富恒稳纯债债券型证券投资基金、华富国泰民安灵活配置混合型证券投资基金、华富旺财保本混合型证券投资基金、华富永鑫灵活配置混合型证券投资基金、华富健康文娱灵活配置混合型证券投资基金、华富恒利债券型证券投资基金、华富物联世界灵活配置混合型证券投资基金、华富安享保本混合型证券投资基金、华富安福保本混合型证券投资基金、华富诚鑫灵活配置混合型证券投资基金、华富元鑫灵活配置混合型证券投资基金、华富益鑫灵活配置混合型证券投资基金、华富华鑫灵活配置混合型证券投资基金、华富弘鑫灵活配置混合型证券投资基金、华富天鑫灵活配置混合型证券投资基金、华富天益货币市场基金、华富天盈货币市场基金、华富产业升级灵活配置混合型证券投资基金三十三只基金。

#### 4.1.2 基金经理（或基金经理小组）及基金经理助理简介

姓名	职务	任本基金的基金经理（助理）期限		证券从业年限	说明
		任职日期	离任日期		
张惠	华富益鑫灵活配置混合型基金基金	2016 年 9 月 7 日	-	十年	合肥工业大学产业经济学硕士、研究生学历，2007 年 6 月加入华富基金管理有限公司，先后担任研究发展部助理行业研究员、

	经理、华富安享保本混合型证券投资基金基金经理、华富恒利债券型基金基金经理、华富旺财保本混合型证券投资基金基金经理、华富保本混合型证券投资基金基金经理、华富灵活配置混合型证券投资基金基金经理、华富元鑫灵活配置混合型证券投资基金基金经理、华富永鑫灵活配置混合型证券投资基金基金经理			行业研究员、固收研究员，2012年5月21日至2014年3月19日任华富策略精选混合型证券投资基金助理，2014年3月20日至2014年11月18日任华富保本混合型证券投资基金助理。
--	--	--	--	---

注：任职日期指该基金成立之日。证券从业年限的计算标准上，证券从业的含义遵从行业协会《证券业从业人员资格管理办法》的相关规定。

#### 4.2 管理人对报告期内本基金运作合规守信情况的说明

本报告期内，本基金管理人认真遵循《中华人民共和国证券投资基金法》及相关法律法规，对本基金的管理始终按照基金合同、招募说明书的要求和公司制度的规定进行。本基金的交易行

为合法合规，未发现异常情况；相关信息披露真实、完整、准确、及时；基金各种账户类、申购赎回、注册登记业务均按规定的程序进行，未出现重大违法违规或违反基金合同的行为。

### 4.3 管理人对报告期内公平交易情况的专项说明

#### 4.3.1 公平交易制度的执行情况

本基金管理人根据中国证监会《证券投资基金管理公司公平交易制度指导意见》等相关法规要求，结合实际情况，制定了《华富基金管理有限公司公平交易管理制度》，对证券的一级市场申购、二级市场交易相关的研究分析、投资决策、授权、交易执行、业绩评估等投资管理环节全部纳入公平交易管理中，实行事前控制、事中监控、事后分析反馈的流程化管理。在制度和流程上确保各组合享有同等信息知情权、均等交易机会，并保持各组合的独立投资决策权。

本报告期内，公司公平交易制度总体执行情况良好。

#### 4.3.2 异常交易行为的专项说明

本报告期内未发现本基金存在异常交易行为。本基金报告期内不存在参与的交易所公开竞价同日反向交易成交较少的单边交易量超过该证券当日成交量的 5% 的情形。

### 4.4 管理人对报告期内基金的投资策略和业绩表现的说明

#### 4.4.1 报告期内基金投资策略和运作分析

2017 年上半年，中国宏观经济运行仍然较稳，工业生产总体平稳，CPI 温和上涨，PPI 高点回落并短期趋于稳定。总的来看，经济稳中有落趋势不改，但短期下行压力可控。政策方面，央行稳健中性（略紧）操作思路贯穿于上半年，加之去杠杆监管政策仍在路上，以及海外市场的偏鹰派货币政策拐点显现，资金面整体维持紧平衡。

上半年，债券市场收益率整体震荡上行，10 年期国债收益率从去年末 3.01% 一度震荡上行至 3.69%，收益率上行幅度接近 70 个 bp，较去年收益率低位 2.64% 上行超过 100 个 bp。回顾上半年债市走势，宏观经济的超预期增长是利率上行的基础性力量；同时，叠加货币政策持续偏紧，金融监管在 4 月和 5 月全面升级进一步加剧了债市调整。在债市收益率在 5 月调整至阶段性高点后，随着金融监管协调加强，货币政策又在边际上有所放松，加之人民币贬值压力缓解，6 月资金面好于预期，这些变化都使得债券市场的悲观情绪有所缓和，6 月份市场迎来了反弹行情。上半年

权益市场以低估值，业绩稳健的价值股表现较好，而创业板跌幅较大，转债市场先抑后扬，中证转债上涨 2.58%。

上半年，本基金一直保持短久期低杠杆的操作，根据权益市场情况买入大盘蓝筹股，并积极参与网下打新策略获取超额收益。

#### 4.4.2 报告期内基金的业绩表现

本基金于 2016 年 9 月 7 日正式成立。截止到 2017 年 6 月 30 日，华富益鑫 A 类基金份额净值为 1.107 元，累计份额净值为 1.107 元，本报告期的份额累计净值增长率为 11.93%，同期业绩比较基准收益率为 5.51%；华富益鑫 C 基金份额净值为 1.102 元，累计份额净值为 1.102 元，本报告期的份额累计净值增长率为 11.43%，同期业绩比较基准收益率为 5.51%。

#### 4.5 管理人对宏观经济、证券市场及行业走势的简要展望

目前来看，经济基本面已经逐步有利于债券市场，经济逐步回落的概率较大，而从绝对回报角度，债券收益率配置价值也具备。但现阶段政策面和资金面的反复和波动仍然会对市场形成掣肘，而金融去杠杆仍然在行进过程中，后续债券市场需要观察市场出清程度和速度。而美联储加息和缩表也依然会对国内债券市场形成负面影响。从配置角度，我们对债市的观点仍然相对中性，长端利率债或有波段机会，短端 1-3 年中高等级资产仍然是更为明确的机会。因此本基金将继续适度杠杆和久期，严控信用风险，弱化资本利得，风险资产及时做好波段操作和结构调整。我们将继续做好大类资产的配置，优化风险资产以及安全资产的比重，努力实现本金的保值增值。

本基金将继续把流动性管理和风险控制放在首位，在较低风险程度下，认真研究各个潜在投资领域的机会，发挥管理人的综合优势，积极稳健地做好配置策略，均衡投资，力争为基金持有人获取合理的投资收益。

#### 4.6 管理人对报告期内基金估值程序等事项的说明

本基金管理人为了有效控制基金估值流程，按照相关法律法规的规定，成立了估值委员会，并制订了相关制度和流程。估值委员会负责基金估值相关工作的评估、决策、执行和监督，确保基金估值的公允、合理，保证估值未被歪曲以免对基金持有人产生不利影响。公司估值委员会主席为公司总经理，成员包括总经理、副总经理、运作保障部负责人、监察稽核部负责人以及基金核算、金融工程、行业研究等方面的骨干。估值委员会所有相关人员均具有丰富的行业分析经验和会计核算经验等证券投资基金行业从业经验和专业能力。基金经理如认为估值有被歪曲或有失公允

的情况，可向估值委员会报告并提出相关意见和建议。各方不存在任何重大利益冲突，一切以投资者利益最大化为最高准则。本基金未与任何第三方签订定价服务协议。

#### **4.7 管理人对报告期内基金利润分配情况的说明**

本基金按照《公开募集证券投资基金运作管理办法》和《华富益鑫灵活配置混合型证券投资基金基金合同》的有关规定，本期利润为 26,973,109.22 元，期末可供分配利润为 19,165,712.88 元。本报告期内未进行利润分配。

#### **4.8 报告期内管理人对本基金持有人数或基金资产净值预警情形的说明**

从 2016 年 9 月 27 日起至本报告期末（2017 年 6 月 30 日），本基金基金资产净值存在连续六十个工作日不满二百人的情形，至本报告期期末（2017 年 6 月 30 日）本基金持有人数仍不满二百人。本基金管理人会根据《公开募集证券投资基金运作管理办法》，积极采取相关措施，并将严格按照有关法规的要求对本基金进行监控和操作。



## § 5 托管人报告

### 5.1 报告期内本基金托管人遵规守信情况声明

本报告期内，本基金托管人在对华富华富益鑫灵活配置混合型证券投资基金的托管过程中，严格遵守《证券投资基金法》及其他法律法规和基金合同的有关规定，不存在任何损害基金份额持有人利益的行为，完全尽职尽责地履行了基金托管人应尽的义务。

### 5.2 托管人对报告期内本基金投资运作遵规守信、净值计算、利润分配等情况的说明

本报告期内，本基金的管理人——华富基金管理有限公司在华富益鑫灵活配置混合型证券投资基金的投资运作、基金资产净值计算、基金份额申购赎回价格计算、基金费用开支等问题上，不存在任何损害基金份额持有人利益的行为，在各重要方面的运作严格按照基金合同的规定进行。本报告期内，本基金未进行利润分配。

### 5.3 托管人对本半年度报告中财务信息等内容的真实、准确和完整发表意见

本报告期内，由华富基金管理有限公司编制本托管人复核的本报告中的财务指标、净值表现、收益分配情况、投资组合报告等内容真实、准确、完整。

## § 6 半年度财务会计报告（未经审计）

## 6.1 资产负债表

会计主体：华富益鑫灵活配置混合型证券投资基金

报告截止日：2017 年 6 月 30 日

单位：人民币元

资产	附注号	本期末 2017 年 6 月 30 日	上年度末 2016 年 12 月 31 日
<b>资产：</b>			
银行存款	6.4.7.1	9,114,836.57	17,415,600.80
结算备付金		168,955.01	1,173,331.91
存出保证金		31,401.70	16,226.78
交易性金融资产	6.4.7.2	215,946,927.35	90,391,905.51
其中：股票投资		127,182,295.95	51,376,508.81
基金投资		-	-
债券投资		88,764,631.40	39,015,396.70
资产支持证券投资		-	-
贵金属投资		-	-
衍生金融资产	6.4.7.3	-	-
买入返售金融资产	6.4.7.4	72,130,668.20	68,600,222.90
应收证券清算款		-	28,000,000.00
应收利息	6.4.7.5	1,266,793.95	871,442.14
应收股利		-	-
应收申购款		2,599.70	-
递延所得税资产		-	-
其他资产	6.4.7.6	-	-
资产总计		298,662,182.48	206,468,730.04
<b>负债和所有者权益</b>	<b>附注号</b>	<b>本期末 2017 年 6 月 30 日</b>	<b>上年度末 2016 年 12 月 31 日</b>
<b>负债：</b>			
短期借款		-	-
交易性金融负债		-	-
衍生金融负债	6.4.7.3	-	-
卖出回购金融资产款		-	28,000,000.00
应付证券清算款		-	-
应付赎回款		22,429.95	-
应付管理人报酬		128,353.30	68,255.10
应付托管费		32,088.31	17,063.76
应付销售服务费		34,509.39	22,749.66
应付交易费用	6.4.7.7	90,480.44	50,747.36

应交税费		-	-
应付利息		-	912.35
应付利润		-	-
递延所得税负债		-	-
其他负债	6.4.7.8	316,218.03	157,758.72
负债合计		624,079.42	28,317,486.95
<b>所有者权益：</b>			
实收基金	6.4.7.9	270,166,099.96	180,150,197.71
未分配利润	6.4.7.10	27,872,003.10	-1,998,954.62
所有者权益合计		298,038,103.06	178,151,243.09
负债和所有者权益总计		298,662,182.48	206,468,730.04

注：本基金合同于 2016 年 9 月 7 日生效，报告期为 2017 年 1 月 1 日至 2017 年 6 月 30 日，无上年度可比期间。报告截止日 2017 年 6 月 30 日，A 类基金份额净值 1.107 元、C 类基金份额净值 1.102 元，基金份额总额 270,166,099.96 份，A 类基金份额总额 80,120,026.35 份、C 类基金份额总额 190,046,073.61 份。

## 6.2 利润表

会计主体：华富益鑫灵活配置混合型证券投资基金

本报告期：2017 年 1 月 1 日至 2017 年 6 月 30 日

单位：人民币元

项目	附注号	本期 2017 年 1 月 1 日至 2017 年 6 月 30 日	上年度可比期间 2016 年 1 月 1 日至 2016 年 6 月 30 日
<b>一、收入</b>		28,693,421.22	-
1.利息收入		2,866,662.11	-
其中：存款利息收入	6.4.7.11	621,957.70	-
债券利息收入		1,920,637.97	-
资产支持证券利息收入		-	-
买入返售金融资产收入		324,066.44	-
其他利息收入		-	-
2.投资收益（损失以“-”填列）		15,451,707.62	-
其中：股票投资收益	6.4.7.12	14,656,299.68	-
基金投资收益		-	-
债券投资收益	6.4.7.13	-273,691.45	-
资产支持证券投资收益	6.4.7.13.5	-	-
贵金属投资收益	6.4.7.14	-	-
衍生工具收益	6.4.7.15	-	-
股利收益	6.4.7.16	1,069,099.39	-
3.公允价值变动收益（损失以	6.4.7.17	10,372,952.93	-

“-”号填列)			
4.汇兑收益(损失以“-”号填列)		-	-
5.其他收入(损失以“-”号填列)	6.4.7.18	2,098.56	-
<b>减：二、费用</b>		1,720,312.00	-
1. 管理人报酬	6.4.10.2.1	754,759.53	-
2. 托管费	6.4.10.2.2	188,689.79	-
3. 销售服务费	6.4.10.2.3	228,844.02	-
4. 交易费用	6.4.7.19	243,606.15	-
5. 利息支出		83,670.96	-
其中：卖出回购金融资产支出		83,670.96	-
6. 其他费用	6.4.7.20	220,741.55	-
<b>三、利润总额(亏损总额以“-”号填列)</b>		26,973,109.22	-
减：所得税费用		-	-
<b>四、净利润(净亏损以“-”号填列)</b>		26,973,109.22	-

注：：本基金合同于 2016 年 9 月 7 日生效，无上年度可比期间。后附报表附注为本财务报表的组成部分。

### 6.3 所有者权益(基金净值)变动表

会计主体：华富益鑫灵活配置混合型证券投资基金

本报告期：2017 年 1 月 1 日至 2017 年 6 月 30 日

单位：人民币元

项目	本期 2017 年 1 月 1 日至 2017 年 6 月 30 日		
	实收基金	未分配利润	所有者权益合计
一、期初所有者权益(基金净值)	180,150,197.71	-1,998,954.62	178,151,243.09
二、本期经营活动产生的基金净值变动数(本期利润)	-	26,973,109.22	26,973,109.22
三、本期基金份额交易产生的基金净值变动数(净值减少以“-”号填列)	90,015,902.25	2,897,848.50	92,913,750.75

其中：1.基金申购款	194,496,395.69	6,370,515.83	200,866,911.52
2.基金赎回款	-104,480,493.44	-3,472,667.33	-107,953,160.77
四、本期向基金份额持有人分配利润产生的基金净值变动（净值减少以“-”号填列）	-	-	-
五、期末所有者权益（基金净值）	270,166,099.96	27,872,003.10	298,038,103.06
项目	上年度可比期间 2016年1月1日至2016年6月30日		
	实收基金	未分配利润	所有者权益合计
一、期初所有者权益（基金净值）	-	-	-
二、本期经营活动产生的基金净值变动数（本期利润）	-	-	-
三、本期基金份额交易产生的基金净值变动数（净值减少以“-”号填列）	-	-	-
其中：1.基金申购款	-	-	-
2.基金赎回款	-	-	-
四、本期向基金份额持有人分配利润产生的基金净值变动（净值减少以“-”号填列）	-	-	-
五、期末所有者权益（基金净值）	-	-	-

注：本基金合同于2016年9月7日生效，无上年度可比期间。

报表附注为财务报表的组成部分。

本报告 6.1 至 6.4 财务报表由下列负责人签署：

<u>章宏韬</u>	<u>余海春</u>	<u>陈大毅</u>
基金管理人负责人	主管会计工作负责人	会计机构负责人

## 6.4 报表附注

### 6.4.1 基金基本情况

华富益鑫灵活配置混合型证券投资基金（以下简称本基金或基金）经中国证券监督管理委员会（以下简称中国证监会）（证监许可[2016]852号）核准，基金合同于2016年9月7日生效。本基金为契约型开放式，存续期限不定期。设立时募集资金到位情况经天健会计师事务所（特殊普通合伙）审验，并出具《验资报告》（天健验（2016）6-134号）。有关基金设立文件已按规定向中国证监会备案。本基金的管理人和基金份额登记机构为华富基金管理有限公司，基金托管人为中国工商银行股份有限公司。

根据《华富益鑫灵活配置混合型证券投资基金基金合同》的规定，本基金的投资范围限于具有良好流动性的金融工具，包括国内依法公开发行上市的股票（包含中小板、创业板及其他经中国证监会核准上市的股票）、权证、债券（包括国债、金融债、央行票据、企业债、公司债、可转换债券、中期票据、短期融资券、债券回购、中小企业私募债等）、资产支持证券、货币市场工具以及中国证监会允许基金投资的其他金融工具（但须符合中国证监会相关规定）。

### 6.4.2 会计报表的编制基础

本基金财务报表以持续经营为编制基础。

### 6.4.3 遵循企业会计准则及其他有关规定的声明

本财务报表符合企业会计准则的要求，同时参照中国证券投资基金业协会颁布的《证券投资基金会计核算业务指引》和中国证监会允许的基金行业实务操作，真实、完整地反映了基金的财务状况、经营成果和净值变动等有关信息。

### 6.4.4 报告期所采用的会计政策、会计估计与最近一期年度报告相一致的说明

本报告期所采用的会计政策、会计估计与最近一期年度报告相一致。

-

-

### 6.4.5 会计政策和会计估计变更以及差错更正的说明

#### 6.4.5.1 会计政策变更的说明

本报告期本基金会计政策无变更。

### 6.4.5.2 会计估计变更的说明

本报告期本基金会计估计无变更。

### 6.4.5.3 差错更正的说明

本报告期本基金无重大会计差错。

### 6.4.6 税项

根据财政部、国家税务总局《关于企业所得税若干优惠政策的通知》(财税〔2008〕1号)、《关于实施上市公司股息红利差别化个人所得税政策有关问题的通知》(财税〔2012〕85号)、《关于上市公司股息红利差别化个人所得税政策有关问题的通知》(财税〔2015〕101号)、《关于全面推开营业税改征增值税试点的通知》(财税〔2016〕36号)、《关于进一步明确全面推开营改增试点金融业有关政策的通知》(财税〔2016〕46号)、《关于金融机构同业往来等增值税补充政策的通知》(财税〔2016〕70号)及其他相关税务法规和实务操作,主要税项列示如下:

(一) 2016年5月1日前,发行基金方式募集资金不属于营业税征收范围,不征收营业税。对基金买卖股票、债券的差价收入,暂免征收营业税。

(二) 2016年5月1日起,金融业由缴纳营业税改为缴纳增值税。对证券投资基金管理人运用基金买卖股票、债券的转让收入免征增值税,对金融同业往来利息收入亦免征增值税。

(三) 对基金买卖股票、债券的差价收入,暂免征收企业所得税;

(四) 证券投资基金从公开发行和转让市场取得的上市公司股票,持股期限在1个月以内(含1个月)的,其股息红利所得全额计入应纳税所得额;持股期限在1个月以上至1年(含1年)的,暂减按50%计入应纳税所得额;持股期限超过1年的,暂减按25%计入应纳税所得额。上述所得统一适用20%的税率计征个人所得税。

对基金取得的股票的股息、红利收入以及企业债券的利息收入,由上市公司和发行债券的企业在向基金支付上述收入时代扣代缴20%的个人所得税。

### 6.4.7 重要财务报表项目的说明

#### 6.4.7.1 银行存款

单位:人民币元

项目	本期末 2017年6月30日
活期存款	9,114,836.57
定期存款	-
其中:存款期限1-3个月	-
其他存款	-

合计:	9,114,836.57
-----	--------------

注：其他存款所列金额为基金投资于有存款期限、但根据协议可提前支取且没有利息损失的银行存款。

#### 6.4.7.2 交易性金融资产

单位：人民币元

项目	本期末 2017年6月30日		
	成本	公允价值	公允价值变动
股票	118,607,646.02	127,182,295.95	8,574,649.93
贵金属投资-金交所黄金合约	-	-	-
债券	交易所市场	29,702,876.10	29,478,631.40
	银行间市场	59,324,520.00	59,286,000.00
	合计	89,027,396.10	88,764,631.40
资产支持证券	-	-	-
基金	-	-	-
其他	-	-	-
合计	207,635,042.12	215,946,927.35	8,311,885.23

#### 6.4.7.3 衍生金融资产/负债

注：本基金本报告期末无衍生金融资产/负债。

#### 6.4.7.4 买入返售金融资产

##### 6.4.7.4.1 各项买入返售金融资产期末余额

单位：人民币元

项目	本期末 2017年6月30日	
	账面余额	其中：买断式逆回购
买入返售证券_银行间	72,130,668.20	-
合计	72,130,668.20	-

##### 6.4.7.4.2 期末买断式逆回购交易中取得的债券

注：本基金本报告期末无买断式逆回购交易中取得的债券。

#### 6.4.7.5 应收利息

单位：人民币元



项目	本期末 2017 年 6 月 30 日
应收活期存款利息	6,341.86
应收定期存款利息	-
应收其他存款利息	-
应收结算备付金利息	76.00
应收债券利息	1,243,128.42
应收买入返售证券利息	17,233.57
应收申购款利息	-
应收黄金合约拆借孳息	-
其他	14.10
合计	1,266,793.95

注：本表列示的其他为应收结算保证金利息。

#### 6.4.7.6 其他资产

注：本基金本报告期末无其他资产。

#### 6.4.7.7 应付交易费用

单位：人民币元

项目	本期末 2017 年 6 月 30 日
交易所市场应付交易费用	89,412.24
银行间市场应付交易费用	1,068.20
合计	90,480.44

#### 6.4.7.8 其他负债

单位：人民币元

项目	本期末 2017 年 6 月 30 日
应付券商交易单元保证金	-
应付赎回费	-
审计费	19,835.79
信息披露费	296,382.24
合计	316,218.03

#### 6.4.7.9 实收基金

金额单位：人民币元

华富益鑫灵活配置混合 A
--------------

项目	本期	
	2017 年 1 月 1 日至 2017 年 6 月 30 日	
	基金份额 (份)	账面金额
上年度末	11,977.43	11,977.43
本期申购	80,316,971.15	80,316,971.15
本期赎回(以“-”号填列)	-208,922.23	-208,922.23
- 基金拆分/份额折算前	-	-
基金拆分/份额折算变动份额	-	-
本期申购	-	-
本期赎回(以“-”号填列)	-	-
本期末	80,120,026.35	80,120,026.35

金额单位：人民币元

华富益鑫灵活配置混合 C		
项目	本期	
	2017 年 1 月 1 日至 2017 年 6 月 30 日	
	基金份额 (份)	账面金额
上年度末	180,138,220.28	180,138,220.28
本期申购	114,179,424.54	114,179,424.54
本期赎回(以“-”号填列)	-104,271,571.21	-104,271,571.21
- 基金拆分/份额折算前	-	-
基金拆分/份额折算变动份额	-	-
本期申购	-	-
本期赎回(以“-”号填列)	-	-
本期末	190,046,073.61	190,046,073.61

注：申购含红利再投、转换入份额，赎回含转换出份额。

#### 6.4.7.10 未分配利润

单位：人民币元

华富益鑫灵活配置混合 A			
项目	已实现部分	未实现部分	未分配利润合计
上年度末	9.35	-137.96	-128.61
本期利润	2,047,047.64	842,874.48	2,889,922.12
本期基金份额交易产生的变动数	3,916,543.62	1,745,159.12	5,661,702.74
其中：基金申购款	3,920,221.59	1,747,650.98	5,667,872.57
基金赎回款	-3,677.97	-2,491.86	-6,169.83
本期已分配利润	-	-	-
本期末	5,963,600.61	2,587,895.64	8,551,496.25

单位：人民币元

华富益鑫灵活配置混合 C			
项目	已实现部分	未实现部分	未分配利润合计
上年度末	75,472.63	-2,074,298.64	-1,998,826.01
本期利润	14,553,108.65	9,530,078.45	24,083,187.10
本期基金份额交易产生的变动数	-1,426,469.01	-1,337,385.23	-2,763,854.24
其中：基金申购款	521,956.45	180,686.81	702,643.26
基金赎回款	-1,948,425.46	-1,518,072.04	-3,466,497.50
本期已分配利润	-	-	-
本期末	13,202,112.27	6,118,394.58	19,320,506.85

#### 6.4.7.11 存款利息收入

单位：人民币元

项目	本期 2017 年 1 月 1 日至 2017 年 6 月 30 日
活期存款利息收入	76,714.10
定期存款利息收入	531,527.78
其他存款利息收入	-
结算备付金利息收入	13,441.50
其他	274.32
合计	621,957.70

注：其他为结算保证金利息收入。

#### 6.4.7.12 股票投资收益

##### 6.4.7.12.1 股票投资收益——买卖股票差价收入

单位：人民币元

项目	本期 2017 年 1 月 1 日至 2017 年 6 月 30 日
卖出股票成交总额	64,607,779.18
减：卖出股票成本总额	49,951,479.50
买卖股票差价收入	14,656,299.68

#### 6.4.7.13 债券投资收益

##### 6.4.7.13.1 债券投资收益项目构成

单位：人民币元

项目	本期
----	----

	2017年1月1日至2017年6月30日
债券投资收益——买卖债券（、债转股及债券到期兑付）差价收入	-273,691.45
债券投资收益——赎回差价收入	-
债券投资收益——申购差价收入	-
合计	-273,691.45

#### 6.4.7.13.2 债券投资收益——买卖债券差价收入

单位：人民币元

项目	本期 2017年1月1日至2017年6月30日
卖出债券（、债转股及债券到期兑付）成交总额	118,614,846.71
减：卖出债券（、债转股及债券到期兑付）成本总额	115,893,237.08
减：应收利息总额	2,995,301.08
买卖债券差价收入	-273,691.45

#### 6.4.7.13.3 资产支持证券投资收益

注：本基金本报告期内无资产支持证券投资收益。

#### 6.4.7.14 贵金属投资收益

注：本基金本报告期内无贵金属投资收益。

#### 6.4.7.15 衍生工具收益

注：本基金本报告期内无衍生工具收益。

#### 6.4.7.16 股利收益

单位：人民币元

项目	本期
----	----

	2017 年 1 月 1 日至 2017 年 6 月 30 日
股票投资产生的股利收益	1,069,099.39
基金投资产生的股利收益	-
合计	1,069,099.39

#### 6.4.7.17 公允价值变动收益

单位：人民币元

项目名称	本期
	2017 年 1 月 1 日至 2017 年 6 月 30 日
1. 交易性金融资产	10,372,952.93
——股票投资	10,392,757.12
——债券投资	-19,804.19
——资产支持证券投资	-
——贵金属投资	-
——其他	-
2. 衍生工具	-
——权证投资	-
3. 其他	-
合计	10,372,952.93

#### 6.4.7.18 其他收入

单位：人民币元

项目	本期
	2017 年 1 月 1 日至 2017 年 6 月 30 日
基金赎回费收入	2,098.56
合计	2,098.56

#### 6.4.7.19 交易费用

单位：人民币元

项目	本期
	2017 年 1 月 1 日至 2017 年 6 月 30 日
交易所市场交易费用	242,856.15
银行间市场交易费用	750.00
合计	243,606.15

### 6.4.7.20 其他费用

单位：人民币元

项目	本期 2017 年 1 月 1 日至 2017 年 6 月 30 日
审计费用	19,835.79
信息披露费	180,623.52
银行汇划费用	3,282.24
债券帐户维护费	16,500.00
其他	500.00
-	-
合计	220,741.55

注：其他所列金额为上清所查询服务费。

-

### 6.4.8 或有事项、资产负债表日后事项的说明

#### 6.4.8.1 或有事项

无

#### 6.4.8.2 资产负债表日后事项

无

### 6.4.9 关联方关系

#### 6.4.9.1 本报告期存在控制关系或其他重大利害关系的关联方发生变化的情况

本报告期存在控制关系或其他重大利害关系的关联方没有发生变化。

#### 6.4.9.2 本报告期与基金发生关联交易的各关联方

关联方名称	与本基金的关系
华富基金管理有限公司	基金发起人、管理人、注册登记人、销售机构
中国工商银行股份有限公司	基金托管人
华安证券股份有限公司（华安证券）	基金管理人的股东、代销机构

### 6.4.10 本报告期及上年度可比期间的关联方交易

-

### 6.4.10.1 通过关联方交易单元进行的交易

#### 6.4.10.1.1 股票交易

金额单位：人民币元

关联方名称	本期 2017年1月1日至2017年6月30日		上年度可比期间 2016年1月1日至2016年6月30日	
	成交金额	占当期股票 成交总额的比例	成交金额	占当期股票 成交总额的比例
华安证券	36,164,376.90	20.51%	-	-

注：本基金合同于 2016 年 9 月 7 日生效，无上年度可比期间。

#### 6.4.10.1.2 债券交易

金额单位：人民币元

关联方名称	本期 2017年1月1日至2017年6月30日		上年度可比期间 2016年1月1日至2016年6月30日	
	成交金额	占当期债券 成交总额的比例	成交金额	占当期债券 成交总额的比例
华安证券	30,515,132.09	30.77%	-	-

注：本基金合同于 2016 年 9 月 7 日生效，无上年度可比期间。

#### 6.4.10.1.3 债券回购交易

金额单位：人民币元

关联方名称	本期 2017年1月1日至2017年6月30日		上年度可比期间 2016年1月1日至2016年6月30日	
	回购成交金额	占当期债券回 购成交总额的比例	回购成交金额	占当期债券回 购成交总额的比例
华安证券	1,024,750,000.00	64.35%	-	-

注：本基金合同于 2016 年 9 月 7 日生效，无上年度可比期间。

#### 6.4.10.1.4 权证交易

注：本基金本报告期内未通过关联方交易单元进行权证交易，本基金合同于 2016 年 9 月 7 日生效，无上年度可比期间。

#### 6.4.10.1.5 应支付关联方的佣金

金额单位：人民币元

关联方名称	本期 2017年1月1日至2017年6月30日

	当期佣金	占当期佣金总量的比例	期末应付佣金余额	占期末应付佣金总额的比例
华安证券	33,310.27	20.65%	21,986.71	64.35%
关联方名称	上年度可比期间 2016年1月1日至2016年6月30日			
	当期佣金	占当期佣金总量的比例	期末应付佣金余额	占期末应付佣金总额的比例

注：本基金合同于 2016 年 9 月 7 日生效，无上年度可比期间。

### 6.4.10.2 关联方报酬

#### 6.4.10.2.1 基金管理费

单位：人民币元

项目	本期 2017 年 1 月 1 日至 2017 年 6 月 30 日	上年度可比期间 2016 年 1 月 1 日至 2016 年 6 月 30 日
当期发生的基金应支付的管理费	754,759.53	-
其中：支付销售机构的客户维护费	1,777.31	-

注：本基金合同于 2016 年 9 月 7 日生效，无上年度可比期间。基金管理费按前一日基金资产净值 0.6% 的年费率逐日计提，按月支付。计算方法  $H = E \times \text{年管理费率} \div \text{当年天数}$ （H 为每日应计提的基金管理费，E 为前一日基金资产净值）。

#### 6.4.10.2.2 基金托管费

单位：人民币元

项目	本期 2017 年 1 月 1 日至 2017 年 6 月 30 日	上年度可比期间 2016 年 1 月 1 日至 2016 年 6 月 30 日
当期发生的基金应支付的托管费	188,689.79	-

注：本基金合同于 2016 年 9 月 7 日生效，无上年度可比期间。基金托管费按前一日基金资产净值 0.15% 的年费率逐日计提，按月支付。计算方法  $H = E \times \text{年托管费率} \div \text{当年天数}$ （H 为每日应计提的基金托管费，E 为前一日基金资产净值）。

#### 6.4.10.2.3 销售服务费

单位：人民币元

获得销售服务费的各关联方名称	本期 2017 年 1 月 1 日至 2017 年 6 月 30 日



	当期发生的基金应支付的销售服务费		
	华富益鑫灵活配置 混合 A	华富益鑫灵活配置 混合 C	合计
华安证券	-	47.52	47.52
华富基金管理有限公司	-	227,088.27	227,088.27
合计	-	227,135.79	227,135.79
获得销售服务费的 各关联方名称	上年度可比期间 2016 年 1 月 1 日至 2016 年 6 月 30 日		
	当期发生的基金应支付的销售服务费		
	华富益鑫灵活配置 混合 A	华富益鑫灵活配置 混合 C	合计

注：本基金合同于 2016 年 9 月 7 日生效，无上年度可比期间。本基金 A 类基金份额不收取销售服务费；C 类基金份额的销售服务费按前一日 C 类基金资产净值的 0.20% 年费率每日计提，逐日累计至每个月月末，按月支付。计算公式  $H = E \times \text{年销售服务费率} \div \text{当年天数}$ （H 为 C 类基金份额每日应计提的基金销售服务费，E 为 C 类基金份额前一日基金资产净值）。

#### 6.4.10.3 与关联方进行银行间同业市场的债券(含回购)交易

注：本基金本报告期内未与关联方进行银行间同业市场的债券(含回购)交易。

#### 6.4.10.4 各关联方投资本基金的情况

##### 6.4.10.4.1 报告期内基金管理人运用固有资金投资本基金的情况

注：本基金本报告期内和上年度可比期间内本基金管理人没有运用固有资金投资本基金。

##### 6.4.10.4.2 报告期末除基金管理人之外的其他关联方投资本基金的情况

注：本基金本报告期内和上年度可比期间内基金管理人之外的其他关联方没有投资本基金。

#### 6.4.10.5 由关联方保管的银行存款余额及当期产生的利息收入

单位：人民币元

关联方 名称	本期 2017 年 1 月 1 日至 2017 年 6 月 30 日		上年度可比期间 2016 年 1 月 1 日至 2016 年 6 月 30 日	
	期末余额	当期利息收入	期末余额	当期利息收入
中国工商银行股份有限公司	9,114,836.57	76,714.10	-	-

注：本基金合同于 2016 年 9 月 7 日生效，无上年度可比期间。本表仅列示活期存款余额及产生利息。

#### 6.4.10.6 本基金在承销期内参与关联方承销证券的情况

注：本基金在本报告期内及上年度可比期间内未参与关联方承销证券

#### 6.4.10.7 其他关联交易事项的说明

无

#### 6.4.11 利润分配情况

注：本基金本报告期内未进行利润分配。

#### 6.4.12 期末（2017 年 6 月 30 日）本基金持有的流通受限证券

##### 6.4.12.1 因认购新发/增发证券而于期末持有的流通受限证券

金额单位：人民币元

6.4.12.1.1 受限证券类别：股票										
证券代码	证券名称	成功认购日	可流通日	流通受限类型	认购价格	期末估值单价	数量 (单位：股)	期末成本总额	期末估值总额	备注
002859	洁美科技	2017年3月24日	2018年4月7日	公开发行有锁定期	29.82	39.72	6,666	198,780.12	264,773.52	-
002860	星帅尔	2017年3月31日	2018年4月12日	公开发行有锁定期	19.81	26.13	7,980	158,083.80	208,517.40	-
002879	长缆科技	2017年6月5日	2017年7月7日	新股流通受限	18.02	18.02	1,313	23,660.26	23,660.26	-
002882	金龙羽	2017年6月15日	2017年7月17日	新股流通受限	6.20	6.20	2,966	18,389.20	18,389.20	-
603933	睿能科技	2017年6月28日	2017年7月6日	新股流通受限	20.20	20.20	857	17,311.40	17,311.40	-
603305	旭升股份	2017年6月30日	2017年7月10日	新股流通受限	11.26	11.26	1,351	15,212.26	15,212.26	-
300670	大烨智能	2017年6月26日	2017年7月3日	新股流通受限	10.93	10.93	1,259	13,760.87	13,760.87	-

300672	国科微	2017年6月30日	2017年7月12日	新股流通受限	8.48	8.48	1,257	10,659.36	10,659.36	-
603331	百达精工	2017年6月27日	2017年7月5日	新股流通受限	9.63	9.63	999	9,620.37	9,620.37	-
300671	富满电子	2017年6月27日	2017年7月5日	新股流通受限	8.11	8.11	942	7,639.62	7,639.62	-

#### 6.4.12.2 期末持有的暂时停牌等流通受限股票

金额单位：人民币元

股票代码	股票名称	停牌日期	停牌原因	期末估值单价	复牌日期	复牌开盘单价	数量（股）	期末成本总额	期末估值总额	备注
600050	中国联通	2017年4月5日	重大事项停牌	7.47	2017年8月21日	8.22	131,100	787,724.00	979,317.00	-
601989	中国重工	2017年5月31日	重大事项停牌	6.21	-	-	146,300	1,013,223.00	908,523.00	-
601088	中国神华	2017年6月5日	重大事项停牌	22.29	-	-	32,400	555,120.00	722,196.00	-
600795	国电电力	2017年6月5日	重大事项停牌	3.60	-	-	157,400	497,384.00	566,640.00	-

601919	中远海控	2017年5月17日	重大事项停牌	5.35	2017年7月26日	5.89	49,100	283,307.00	262,685.00	-
600100	同方股份	2017年4月21日	重大事项停牌	14.12	-	-	5,100	68,034.00	72,012.00	-

### 6.4.12.3 期末债券正回购交易中作为抵押的债券

#### 6.4.12.3.1 银行间市场债券正回购

本基金本报告期末无银行间市场债券正回购余额。

#### 6.4.12.3.2 交易所市场债券正回购

本基金本报告期末无债券正回购交易中作为抵押的债券。

### 6.4.13 金融工具风险及管理

-

#### 6.4.13.1 风险管理政策和组织架构

本基金在日常经营活动中面临的风险主要包括信用风险、流动性风险及市场风险。本基金管理人已建立董事会领导下的架构清晰、控制有效、系统全面、切实可行的风险控制体系，并设定适当的风险限额及内部控制流程，通过可靠的管理及信息系统持续监控上述各类风险。

董事会下设风险管理委员会，负责对公司风险管理制度进行审查并提供咨询和建议。总经理下设投资决策委员会和风险控制委员会，负责对公司经营及基金运作中的风险进行研究、评估和监控。公司设督察长，组织、指导公司监察稽核工作，监督检查基金及公司运作的合法合规情况和公司的内部风险控制情况。公司设有独立的监察稽核部门，监察稽核部有权对公司各部门内部风险控制制度的建立和落实情况进行检查，对公司的内部风险控制制度的合理性、有效性进行分析，提出改进意见，上报总经理，通报督察长。

### 6.4.13.2 信用风险

信用风险是指基金在交易过程中因交易对手未履行合约责任，或者基金所投资证券之发行人出现违约、拒绝支付到期本息，导致基金资产损失和收益变化的风险。本基金均投资于具有良好信用等级的证券，且通过分散化投资以分散信用风险。本基金投资于一家公司发行的证券市值不超过基金资产净值的 10%，且本基金与由本基金管理人管理的其他基金共同持有一家发行的证券不得超过该证券的 10%。本基金在交易所进行的交易均与中国证券登记结算有限责任公司完成证券交收和款项清算，因此违约风险发生的可能性很小；基金在进行银行间同业市场交易前均对交易对手进行信用评估以控制相应的信用风险。

#### 6.4.13.2.1 按短期信用评级列示的债券投资

单位：人民币元

短期信用评级	本期末 2017 年 6 月 30 日	上年度末 2016 年 12 月 31 日
A-1	0.00	0.00
A-1 以下	0.00	0.00
未评级	0.00	0.00
合计	-	-

注：数据按市值计算，未包括应收利息。列示对象包括短期融资券、一年期以内的资产支持证券等债券基金可投资的短期信用产品，不包括国债、地方政府债、政策性金融债等利率债产品。信用等级按期末评级结果列示。

#### 6.4.13.2.2 按长期信用评级列示的债券投资

单位：人民币元

长期信用评级	本期末 2017 年 6 月 30 日	上年度末 2016 年 12 月 31 日
AAA	19,499,631.40	34,555,076.50
AAA 以下	9,979,000.00	3,016,200.00
未评级	0.00	0.00
合计	29,478,631.40	37,571,276.50

注：数据按市值计算，未包括应收利息。列示对象包括期末本基金所投资的所有信用产品，具体包括短期融资券、公司债、企业债、资产支持证券、可转债、分离交易可转债、商业银行债、非银行金融债等基金可投资的信用产品，不包括国债、地方政府债、政策性金融债等利率债产品。短期信用产品的长期信用评级指主体评级，长期信用产品的长期信用评级指债券评级。信用等级按期末评级结果列示。

### 6.4.13.3 流动性风险

流动性风险是指基金所持金融工具变现的难易程度。本基金的流动性风险一方面来自于基金份额持有人可随时要求赎回其持有的基金份额，另一方面来自于投资品种所处的交易市场不活跃而带来的变现困难。本基金所持大部分证券在证券交易所上市，其余亦可银行间同业市场交易。因此除在附注 6.4.12 中列示的部分基金资产流通暂时受限制不能自由转让的情况外，其余均能及时变现。此外，本基金可通过卖出回购金融资产方式借入短期资金应对流动性需求，其上限一般不超过基金持有的债券投资的公允价值。本基金所持有的金融负债的合约约定到期日均为一个月以内且不计息，可赎回基金份额净值(所有者权益)无固定到期日且不计息，因此账面余额即为未折现的合约到期现金流量。

本基金管理人每日预测本基金的流动性需求，对流动性指标进行持续的监测和分析。

### 6.4.13.4 市场风险

市场风险是指基金所持金融工具的公允价值或未来现金流量因所处市场各类价格因素的变动而发生波动的风险，包括市场价格风险、利率风险和外汇风险。

#### 6.4.13.4.1 利率风险

利率风险是指基金的财务状况和现金流量受市场利率变动而发生波动的风险。本基金持有的大部分金融资产和金融负债不计息，因此本基金的收入及经营活动的现金流量在很大程度上独立于市场利率变化。本基金的生息资产主要为银行存款、结算备付金、存出保证金及债券投资等。本基金管理人每日对本基金面临的利率敏感性缺口进行监控。

##### 6.4.13.4.1.1 利率风险敞口

单位：人民币元

本期末 2017年6月30日	1个月以内	1-3个月	3个月-1年	1-5年	5年以上	不计息	合计
资产							
银行存款	9,114,836.57	-	-	-	-	-	9,114,836.57
结算备付金	168,955.01	-	-	-	-	-	168,955.01
存出保证金	31,401.70	-	-	-	-	-	31,401.70
交易性金融资产	19,930,000.00	10,013,000.00	41,028,023.00	17,793,608.40	-	127,182,295.95	215,946,927.35
买入返售金融资产	72,130,668.20	-	-	-	-	-	72,130,668.20
应收利息	-	-	-	-	-	1,266,793.95	1,266,793.95
应收申购款	-	-	-	-	-	2,599.70	2,599.70
其他资产	-	-	-	-	-	-	-

资产总计	101,375,861.48	10,013,000.00	41,028,023.00	17,793,608.40	-	-128,451,689.60	298,662,182.48
负债							
应付赎回款	-	-	-	-	-	22,429.95	22,429.95
应付管理人报酬	-	-	-	-	-	128,353.30	128,353.30
应付托管费	-	-	-	-	-	32,088.31	32,088.31
应付销售服务费	-	-	-	-	-	34,509.39	34,509.39
应付交易费用	-	-	-	-	-	90,480.44	90,480.44
其他负债	-	-	-	-	-	316,218.03	316,218.03
负债总计	-	-	-	-	-	624,079.42	624,079.42
利率敏感度缺口	101,375,861.48	10,013,000.00	41,028,023.00	17,793,608.40	-	-127,827,610.18	298,038,103.06
上年度末 2016 年 12 月 31 日	1 个月以内	1-3 个月	3 个月-1 年	1-5 年	5 年以上	不计息	合计
资产							
银行存款	17,415,600.80	-	-	-	-	-	17,415,600.80
结算备付金	1,173,331.91	-	-	-	-	-	1,173,331.91
存出保证金	16,226.78	-	-	-	-	-	16,226.78
交易性金融资产	-	-	-18,536,176.20	20,479,220.50	-	51,376,508.81	90,391,905.51
买入返售金融资产	68,600,000.00	-	-	-	-	-	68,600,000.00
应收证券清算款	-	-	-	-	-	28,000,000.00	28,000,000.00
应收利息	-	-	-	-	-	871,442.14	871,442.14
其他资产	-	-	-	-	-	222.90	222.90
资产总计	87,205,159.49	-	-18,536,176.20	20,479,220.50	-	80,248,173.85	206,468,730.04
负债							
卖出回购金融资产款	28,000,000.00	-	-	-	-	-	28,000,000.00
应付管理人报酬	-	-	-	-	-	68,255.10	68,255.10
应付托管费	-	-	-	-	-	17,063.76	17,063.76
应付销售服务费	-	-	-	-	-	22,749.66	22,749.66
应付交易费用	-	-	-	-	-	50,747.36	50,747.36
应付利息	-	-	-	-	-	912.35	912.35
其他负债	-	-	-	-	-	157,758.72	157,758.72
负债总计	28,000,000.00	-	-	-	-	317,486.95	28,317,486.95
利率敏感度缺口	59,205,159.49	-	-18,536,176.20	20,479,220.50	-	-79,930,686.90	178,151,243.09

注：本表按照金融资产或金融负债的重新定价日或到期日孰早者作为期限分类标准。

#### 6.4.13.4.1.2 利率风险的敏感性分析

假设	除利率外其他市场变量保持不变		
分析	相关风险变量的变动	对资产负债表日基金资产净值的影响金额（单位：人民币元）	
		本期末（2017 年 6 月 30 日）	上年度末（2016 年 12 月 31 日）
	市场利率下降 25 基	183,559.43	89,865.20

	点		
	市场利率上升 25 基点	-182,195.23	-89,371.53

#### 6.4.13.4.2 其他价格风险

其他价格风险是指基金所持金融工具的公允价值或未来现金流量因除市场利率和外汇汇率以外的其他价格因素变动而发生波动的风险。本基金主要投资于证券交易所上市或银行间同业市场交易的股票和债券，所面临的最大价格风险由所持有的金融工具的公允价值决定。本基金通过投资组合的分散化降低市场价格风险，并且本基金管理人每日对本基金所持有的证券价格实施监控。

##### 6.4.13.4.2.1 其他价格风险敞口

金额单位：人民币元

项目	本期末 2017年6月30日		上年度末 2016年12月31日	
	公允价值	占基金 资产净 值比例 (%)	公允价值	占基金资 产净值比 例 (%)
交易性金融资产-股票投资	127,182,295.95	42.67	51,376,508.81	28.84
交易性金融资产-基金投资	-	-	-	-
交易性金融资产-债券投资	88,764,631.40	29.78	39,015,396.70	21.90
交易性金融资产-贵金属投资	-	-	-	-
衍生金融资产-权证投资	-	-	-	-
其他	-	-	-	-
合计	215,946,927.35	72.46	90,391,905.51	50.74

##### 6.4.13.4.2.2 其他价格风险的敏感性分析

假设	除沪深 300 指数外其他市场变量保持不变		
分析	相关风险变量的变动	对资产负债表日基金资产净值的影响金额（单位：人民币元）	
		本期末（2017年6月30日）	上年度末（2016年12月31日）
	沪深 300 指数上升 5%	3,343,067.13	613,557.01
	沪深 300 指数下降 5%	-3,343,067.13	-613,557.01



**6.4.13.4.3 采用风险价值法管理风险**

-			
假设	1. 置信区间 95%		
	2. 观察期 1 年		
分析	风险价值 (单位: 人民币元)	本期末 ( 2017 年 6 月 30 日 )	上年度末 ( 2016 年 12 月 31 日 )
	合计	28,399,253.35	3,350,826.67

**6.4.14 有助于理解和分析会计报表需要说明的其他事项**

无。

## § 7 投资组合报告

### 7.1 期末基金资产组合情况

金额单位：人民币元

序号	项目	金额	占基金总资产的比例 (%)
1	权益投资	127,182,295.95	42.58
	其中：股票	127,182,295.95	42.58
2	固定收益投资	88,764,631.40	29.72
	其中：债券	88,764,631.40	29.72
	资产支持证券	-	-
3	贵金属投资	-	-
4	金融衍生品投资	-	-
5	买入返售金融资产	72,130,668.20	24.15
	其中：买断式回购的买入返售金融资产	-	-
6	银行存款和结算备付金合计	9,283,791.58	3.11
7	其他各项资产	1,300,795.35	0.44
8	合计	298,662,182.48	100.00

注：本表列示的其他各项资产详见 7.9.3 期末其他各项资产构成。

### 7.2 期末按行业分类的股票投资组合

#### 7.2.1 报告期末按行业分类的境内股票投资组合

金额单位：人民币元

代码	行业类别	公允价值 (元)	占基金资产净值比例 (%)
A	农、林、牧、渔业	2,918,981.00	0.98
B	采矿业	2,416,773.00	0.81
C	制造业	41,704,713.75	13.99
D	电力、热力、燃气及水生产和供应业	1,166,448.00	0.39
E	建筑业	4,325,671.24	1.45
F	批发和零售业	10,491,165.00	3.52
G	交通运输、仓储和邮政业	1,579,313.00	0.53
H	住宿和餐饮业	-	-
I	信息传输、软件和信息技术服务业	1,492,341.81	0.50
J	金融业	56,374,666.03	18.92

K	房地产业	4,670,376.00	1.57
L	租赁和商务服务业	41,847.12	0.01
M	科学研究和技术服务业	-	-
N	水利、环境和公共设施管理业	-	-
O	居民服务、修理和其他服务业	-	-
P	教育	-	-
Q	卫生和社会工作	-	-
R	文化、体育和娱乐业	-	-
S	综合	-	-
	合计	127,182,295.95	42.67

### 7.2.2 报告期末按行业分类的港股通投资股票投资组合

行业类别	公允价值（元）	占基金资产净值比例（%）
A 基础材料	-	-
B 消费者非必需品	-	-
C 消费者常用品	-	-
D 能源	-	-
E 金融	-	-
F 医疗保健	-	-
G 工业	-	-
H 信息技术	-	-
I 电信服务	-	-
J 公用事业	-	-
合计	-	-

注：本基金本报告期末未持有沪港通投资股票。

### 7.3 期末按公允价值占基金资产净值比例大小排序的所有股票投资明细

金额单位：人民币元

序号	股票代码	股票名称	数量（股）	公允价值	占基金资产净值比例（%）
1	601318	中国平安	125,697	6,235,828.17	2.09
2	002024	苏宁云商	542,900	6,107,625.00	2.05
3	000001	平安银行	646,500	6,070,635.00	2.04
4	000776	广发证券	345,600	5,961,600.00	2.00
5	000800	一汽轿车	552,600	5,619,942.00	1.89
6	002142	宁波银行	246,727	4,761,831.10	1.60
7	000963	华东医药	88,200	4,383,540.00	1.47

8	000651	格力电器	102,339	4,213,296.63	1.41
9	002007	华兰生物	110,300	4,025,950.00	1.35
10	002456	欧菲光	208,268	3,784,229.56	1.27
11	601166	兴业银行	221,400	3,732,804.00	1.25
12	001979	招商蛇口	166,000	3,545,760.00	1.19
13	000063	中兴通讯	143,700	3,411,438.00	1.14
14	002466	天齐锂业	60,700	3,299,045.00	1.11
15	600036	招商银行	135,748	3,245,734.68	1.09
16	600016	民生银行	394,200	3,240,324.00	1.09
17	000060	中金岭南	283,500	3,175,200.00	1.07
18	002299	圣农发展	196,300	2,918,981.00	0.98
19	000858	五粮液	45,500	2,532,530.00	0.85
20	601328	交通银行	389,629	2,400,114.64	0.81
21	600000	浦发银行	183,963	2,327,131.95	0.78
22	601288	农业银行	638,900	2,248,928.00	0.75
23	600030	中信证券	126,600	2,154,732.00	0.72
24	600887	伊利股份	98,500	2,126,615.00	0.71
25	600519	贵州茅台	4,357	2,055,850.45	0.69
26	601668	中国建筑	210,700	2,039,576.00	0.68
27	600837	海通证券	131,600	1,954,260.00	0.66
28	601169	北京银行	194,000	1,778,980.00	0.60
29	601601	中国太保	50,600	1,713,822.00	0.58
30	600104	上汽集团	54,000	1,676,700.00	0.56
31	601766	中国中车	141,800	1,435,016.00	0.48
32	601988	中国银行	351,000	1,298,700.00	0.44
33	600048	保利地产	112,800	1,124,616.00	0.38
34	600518	康美药业	49,200	1,069,608.00	0.36
35	601818	光大银行	254,200	1,029,510.00	0.35
36	600028	中国石化	173,300	1,027,669.00	0.34
37	601688	华泰证券	55,600	995,240.00	0.33
38	600050	中国联通	131,100	979,317.00	0.33
39	601989	中国重工	146,300	908,523.00	0.30
40	601006	大秦铁路	97,200	815,508.00	0.27
41	601390	中国中铁	91,900	796,773.00	0.27
42	600999	招商证券	45,000	774,900.00	0.26
43	601088	中国神华	32,400	722,196.00	0.24
44	601211	国泰君安	32,700	670,677.00	0.23
45	601186	中国铁建	55,700	670,071.00	0.22
46	601336	新华保险	12,800	657,920.00	0.22

47	601628	中国人寿	24,200	652,916.00	0.22
48	600958	东方证券	44,500	618,995.00	0.21
49	601857	中国石油	79,200	609,048.00	0.20
50	601985	中国核电	76,800	599,808.00	0.20
51	600795	国电电力	157,400	566,640.00	0.19
52	601377	兴业证券	72,600	539,418.00	0.18
53	600029	南方航空	57,600	501,120.00	0.17
54	600637	东方明珠	21,900	474,573.00	0.16
55	601669	中国电建	52,600	416,592.00	0.14
56	600010	宝钢股份	183,820	402,565.80	0.14
57	600111	北方稀土	34,850	394,850.50	0.13
58	601800	中国交建	22,900	363,881.00	0.12
59	600893	航发动力	13,300	363,090.00	0.12
60	600109	国金证券	29,500	345,740.00	0.12
61	601788	光大证券	21,300	318,009.00	0.11
62	601998	中信银行	46,000	289,340.00	0.10
63	002859	洁美科技	6,666	264,773.52	0.09
64	601919	中远海控	49,100	262,685.00	0.09
65	002860	星帅尔	7,980	208,517.40	0.07
66	601878	浙商证券	11,049	187,943.49	0.06
67	601901	方正证券	11,600	115,188.00	0.04
68	603980	吉华集团	3,449	91,846.87	0.03
69	002880	卫光生物	998	75,548.60	0.03
70	600100	同方股份	5,100	72,012.00	0.02
71	600547	山东黄金	2,000	57,860.00	0.02
72	601198	东兴证券	3,100	53,444.00	0.02
73	603801	志邦股份	1,406	47,522.80	0.02
74	603043	广州酒家	1,810	45,738.70	0.02
75	300666	江丰电子	2,276	43,448.84	0.01
76	300662	科锐国际	1,656	41,847.12	0.01
77	603326	我乐家居	1,452	40,612.44	0.01
78	603316	诚邦股份	1,824	38,778.24	0.01
79	603380	易德龙	1,298	35,370.50	0.01
80	300663	科蓝软件	1,293	30,812.19	0.01
81	603226	菲林格尔	872	29,892.16	0.01
82	603879	永悦科技	1,227	28,343.70	0.01
83	603335	迪生力	2,230	24,864.50	0.01
84	002879	长缆科技	1,313	23,660.26	0.01
85	002881	美格智能	989	22,608.54	0.01

86	603679	华体科技	809	21,438.50	0.01
87	603938	三孚股份	1,246	20,932.80	0.01
88	002882	金龙羽	2,966	18,389.20	0.01
89	603933	睿能科技	857	17,311.40	0.01
90	603305	旭升股份	1,351	15,212.26	0.01
91	300669	沪宁股份	841	14,650.22	0.00
92	300670	大烨智能	1,259	13,760.87	0.00
93	603286	日盈电子	890	13,528.00	0.00
94	300672	国科微	1,257	10,659.36	0.00
95	603331	百达精工	999	9,620.37	0.00
96	300671	富满电子	942	7,639.62	0.00

## 7.4 报告期内股票投资组合的重大变动

### 7.4.1 累计买入金额超出期初基金资产净值 2%或前 20 名的股票明细

金额单位：人民币元

序号	股票代码	股票名称	本期累计买入金额	占期初基金资产净值比例 (%)
1	000776	广发证券	5,999,005.00	3.37
2	002456	欧菲光	5,998,479.00	3.37
3	000800	一汽轿车	5,998,324.50	3.37
4	000651	格力电器	5,996,892.00	3.37
5	002024	苏宁云商	5,996,700.22	3.37
6	000002	万科A	5,996,295.00	3.37
7	000425	徐工机械	5,995,980.00	3.37
8	000423	东阿阿胶	5,994,357.58	3.36
9	000895	双汇发展	5,993,441.09	3.36
10	000001	平安银行	5,993,055.00	3.36
11	000709	河钢股份	5,981,931.45	3.36
12	002142	宁波银行	4,298,927.03	2.41
13	002007	华兰生物	3,999,434.93	2.24
14	000963	华东医药	3,996,780.00	2.24
15	601318	中国平安	3,565,162.00	2.00
16	001979	招商蛇口	3,494,011.85	1.96
17	000060	中金岭南	2,998,397.42	1.68
18	000063	中兴通讯	2,998,161.80	1.68

19	002466	天齐锂业	2,998,130.00	1.68
20	002299	圣农发展	2,998,028.75	1.68

注：本表列示“买入金额”按买入成交金额（成交单价乘以成交数量）填列，未考虑相关交易费用。

#### 7.4.2 累计卖出金额超出期初基金资产净值 2%或前 20 名的股票明细

金额单位：人民币元

序号	股票代码	股票名称	本期累计卖出金额	占期初基金资产净值比例（%）
1	000709	河钢股份	9,071,043.29	5.09
2	000423	东阿阿胶	7,243,831.13	4.07
3	000425	徐工机械	6,799,028.60	3.82
4	000895	双汇发展	6,152,050.18	3.45
5	000002	万科A	5,813,715.00	3.26
6	601318	中国平安	5,001,547.44	2.81
7	000651	格力电器	4,701,455.79	2.64
8	002236	大华股份	3,963,816.56	2.22
9	002456	欧菲光	3,000,990.73	1.68
10	601328	交通银行	1,999,997.88	1.12
11	600519	贵州茅台	1,699,437.30	0.95
12	600036	招商银行	699,983.36	0.39
13	601881	中国银河	629,868.20	0.35
14	601212	白银有色	591,846.50	0.33
15	601952	苏垦农发	197,970.75	0.11
16	603881	数据港	197,074.50	0.11
17	603839	安正时尚	185,185.00	0.10
18	601228	广州港	182,229.72	0.10
19	300625	三雄极光	162,605.49	0.09
20	600939	重庆建工	160,455.00	0.09

注：本表列示“卖出金额”按卖出成交金额（成交单价乘以成交数量）填列，未考虑相关交易费用。

#### 7.4.3 买入股票的成本总额及卖出股票的收入总额

单位：人民币元

买入股票成本（成交）总额	115,364,509.52
--------------	----------------

卖出股票收入（成交）总额	64,607,779.18
--------------	---------------

注：本表列示“买入股票成本（成交）总额”及“卖出股票收入（成交）总额”均按买卖成交金额（成交单价乘以成交数量）填列，未考虑相关交易费用。买入包括新股、配股、债转股及行权等获得的股票。

### 7.5 期末按债券品种分类的债券投资组合

金额单位：人民币元

序号	债券品种	公允价值	占基金资产净值比例（%）
1	国家债券	-	-
2	央行票据	-	-
3	金融债券	10,013,000.00	3.36
	其中：政策性金融债	10,013,000.00	3.36
4	企业债券	29,478,631.40	9.89
5	企业短期融资券	-	-
6	中期票据	-	-
7	可转债（可交换债）	-	-
8	同业存单	49,273,000.00	16.53
9	其他	-	-
10	合计	88,764,631.40	29.78

### 7.6 期末按公允价值占基金资产净值比例大小排序的前五名债券投资明细

金额单位：人民币元

序号	债券代码	债券名称	数量（张）	公允价值	占基金资产净值比例（%）
1	111796041	17 杭州银行 CD099	300,000	29,343,000.00	9.85
2	111711270	17 平安银行 CD270	200,000	19,930,000.00	6.69
3	112232	14 长证债	150,000	15,118,500.00	5.07
4	140220	14 国开 20	100,000	10,013,000.00	3.36
5	112244	15 国海债	100,000	9,979,000.00	3.35



## 7.7 期末按公允价值占基金资产净值比例大小排序的所有资产支持证券投资明细

注：本基金本报告期末未持有资产支持证券。

## 7.8 报告期末按公允价值占基金资产净值比例大小排序的前五名贵金属投资明细

注：本基金本报告期末未持有贵金属投资

## 7.9 期末按公允价值占基金资产净值比例大小排序的前五名权证投资明细

注：本基金本报告期末未持有权证。

## 7.10 报告期末本基金投资的股指期货交易情况说明

注：本基金本报告期末未持有股指期货。

## 7.11 报告期末本基金投资的国债期货交易情况说明

注：本基金本报告期末未持有国债期货。

## 7.12 投资组合报告附注

### 7.12.1

本报告期内，本基金投资的前十名证券的发行主体不存在被监管部门立案调查的情况，在本报告编制日前一年内也不存在受到公开谴责、处罚的情况。

### 7.12.2

基金投资的前十名股票中，没有投资于超出基金合同规定备选股票库之外的股票。

### 7.12.3 期末其他各项资产构成

单位：人民币元

序号	名称	金额
1	存出保证金	31,401.70
2	应收证券清算款	-
3	应收股利	-
4	应收利息	1,266,793.95
5	应收申购款	2,599.70
6	其他应收款	-
7	待摊费用	-
8	其他	-
9	合计	1,300,795.35

### 7.12.4 期末持有的处于转股期的可转换债券明细

注：本基金本报告期末未持有处于转股期的可转换债券。

### 7.12.5 期末前十名股票中存在流通受限情况的说明

注：本基金本报告期末前十名股票中不存在流通受限情况。

### 7.12.6 投资组合报告附注的其他文字描述部分

由于计算中四舍五入的原因，本报告分项之和与合计项之间可能存在尾差。

## § 8 基金份额持有人信息

### 8.1 期末基金份额持有人户数及持有人结构

份额单位：份

份额级别	持有人户数(户)	户均持有的基金份额	持有人结构			
			机构投资者		个人投资者	
			持有份额	占总份额比例	持有份额	占总份额比例
华富益鑫灵活配置混合A	22	3,641,819.38	79,345,273.95	99.03%	774,752.40	0.97%
华富益鑫灵活配置混合C	27	7,038,743.47	189,750,400.89	99.84%	295,672.72	0.16%
合计	49	5,513,593.88	269,095,674.84	99.60%	1,070,425.12	0.40%

注：本表列示“占总份额比例”中，对下属分级基金，为占各自级别份额的比例，对合计数，为占期末基金份额总额的比例。

### 8.2 期末基金管理人的从业人员持有本基金的情况

注：本期末基金管理人的从业人员未持有本基金

### 8.3 期末基金管理人的从业人员持有本开放式基金份额总量区间的情况

注：本期末本公司高级管理人员、基金投资和研究部门负责人及本基金基金经理未持有本开放式基金



## § 9 开放式基金份额变动

单位：份

项目	华富益鑫灵活配置混合 A	华富益鑫灵活配置混合 C
基金合同生效日（2016 年 9 月 7 日）基金份额总额	11,977.43	200,370,614.22
本报告期期初基金份额总额	11,977.43	180,138,220.28
本报告期基金总申购份额	80,316,971.15	114,179,424.54
减：本报告期基金总赎回份额	208,922.23	104,271,571.21
本报告期基金拆分变动份额（份额减少以“-”填列）	-	-
本报告期期末基金份额总额	80,120,026.35	190,046,073.61

注：总申购份额含红利再投、转换入份额；总赎回份额含转换出份额。

## § 10 重大事件揭示

### 10.1 基金份额持有人大会决议

本报告期内未召开持有人大会。

### 10.2 基金管理人、基金托管人的专门基金托管部门的重大人事变动

1、经华富基金管理有限公司总经理办公会议审议通过，因工作需要，增聘姚姣姣女士为华富货币市场基金基金经理。

2、经华富基金管理有限公司总经理办公会议审议通过，因工作需要，增聘姚姣姣女士为华富恒稳纯债债券型证券投资基金基金经理。

3、经华富基金管理有限公司总经理办公会议审议通过，因工作需要，增聘姚姣姣女士为华富天益货币市场基金基金经理。

4、经华富基金管理有限公司总经理办公会议审议通过，因工作需要，王翔先生不再担任华富成长趋势混合型证券投资基金基金经理的职务。

5、经华富基金管理有限公司总经理办公会议审议通过，因工作需要，增聘陈启明先生为华富成长趋势混合型证券投资基金基金经理。

6、经华富基金管理有限公司总经理办公会议审议通过，因工作需要，增聘姚姣姣女士为华富天盈货币市场基金基金经理。

7、经华富基金管理有限公司总经理办公会议审议通过，因工作需要，刘文正先生不再担任华富国泰民安灵活配置混合型证券投资基金基金经理的职务。

8、经华富基金管理有限公司总经理办公会议审议通过，因工作需要，刘文正先生不再担任华富智慧城市灵活配置混合型证券投资基金基金经理的职务。

9、经华富基金管理有限公司总经理办公会议审议通过，因工作需要，增聘高靖瑜女士为华富策略精选灵活配置混合型证券投资基金基金经理。

10、经华富基金管理有限公司总经理办公会议审议通过，因工作需要，翁海波先生不再担任华富策略精选灵活配置混合型证券投资基金基金经理的职务。

11、经华富基金管理有限公司总经理办公会议审议通过，因工作需要，增聘高靖瑜女士为华富智慧城市灵活配置混合型证券投资基金基金经理。

12、经华富基金管理有限公司总经理办公会议审议通过，因工作需要，翁海波先生不再担任华富智慧城市灵活配置混合型证券投资基金基金经理的职务。

13、经华富基金管理有限公司总经理办公会议审议通过，因工作需要，增聘龚炜先生为华富灵活配置混合型证券投资基金基金经理。

14、经华富基金管理有限公司总经理办公会议审议通过，因工作需要，增聘龚炜先生为华富天鑫灵活配置混合型证券投资基金基金经理。

15、经华富基金管理有限公司总经理办公会议审议通过，因工作需要，增聘翁海波先生为华富天鑫灵活配置混合型证券投资基金基金经理。

16、经华富基金管理有限公司总经理办公会议审议通过，因工作需要，增聘龚炜先生为华富物联世界灵活配置混合型证券投资基金基金经理。

17、经华富基金管理有限公司总经理办公会议审议通过，因工作需要，增聘翁海波先生为华富物联世界灵活配置混合型证券投资基金基金经理。

18、本报告期基金托管人的专门基金托管部门无重大人事变动。

### 10.3 涉及基金管理人、基金财产、基金托管业务的诉讼

基金管理人、基金财产、基金托管业务在本报告期内没有发生诉讼事项。

### 10.4 基金投资策略的改变

本报告期内本基金投资策略未改变。

### 10.5 为基金进行审计的会计师事务所情况

- 本报告期内，本基金未有改聘为其审计的会计师事务所情况。

### 10.6 管理人、托管人及其高级管理人员受稽查或处罚等情况

本基金的管理人、托管人及其高级管理人员报告期内未受监管部门的稽查或处罚。

### 10.7 基金租用证券公司交易单元的有关情况

#### 10.7.1 基金租用证券公司交易单元进行股票投资及佣金支付情况

金额单位：人民币元

券商名称	交易单元数量	股票交易		应支付该券商的佣金		备注
		成交金额	占当期股票成交总额的比例	佣金	占当期佣金总量的比例	
招商证券	2	60,106,317.35	34.08%	54,778.26	33.96%	-
广发证券	1	26,177,645.48	14.84%	23,855.68	14.79%	-
华安证券	2	36,164,376.90	20.51%	33,310.27	20.65%	-
长江证券	1	11,125,833.63	6.31%	10,139.02	6.29%	-
天风证券	1	11,454,649.78	6.50%	10,667.83	6.61%	-
东方证券	1	-	-	-	-	-
方正证券	1	29,245,850.08	16.58%	26,651.81	16.52%	-
太平洋证券	2	-	-	-	-	-
中银国际证券有限责任	1	-	-	-	-	-

公司						
西南证券	1	-	-	-	-	-
安信证券	1	2,084,075.58	1.18%	1,899.22	1.18%	-

注：1)根据中国证监会《关于完善证券投资基金交易席位制度有关问题的通知》（证监基金字[2007]48号），我公司修订了租用证券公司专用交易单元的选择标准和程序，在比较了多家证券经营机构的财务状况、经营状况、研究水平后，选择了研究能力强、内部管理规范、信息资讯服务能力强的券商租用了基金专用交易单元。

2)本报告期本基金新增广发证券、长江证券、天风证券、东方证券、方正证券、中银国际证券、西南证券、安信证券各一个交易单元；太平洋证券新增两个交易单元；

3)此处的佣金指基金通过单一券商的交易单元进行股票、权证等交易而合计支付该券商的佣金合计，不单指股票交易佣金。

### 10.7.2 基金租用证券公司交易单元进行其他证券投资的情况

金额单位：人民币元

券商名称	债券交易		债券回购交易		权证交易	
	成交金额	占当期债券成交总额的比例	成交金额	占当期债券回购成交总额的比例	成交金额	占当期权证成交总额的比例
招商证券	50,358,050.81	50.78%	335,400,000.00	21.06%	-	-
广发证券	-	-	98,900,000.00	6.21%	-	-
华安证券	30,515,132.09	30.77%	1,024,750,000.00	64.35%	-	-
长江证券	-	-	-	-	-	-
天风证券	3,098,450.00	3.12%	130,000,000.00	8.16%	-	-
东方证券	-	-	-	-	-	-
方正证券	-	-	3,500,000.00	0.22%	-	-
太平洋证券	-	-	-	-	-	-
中银国际证券有限责任公司	-	-	-	-	-	-
西南证券	-	-	-	-	-	-
安信证券	15,198,018.84	15.33%	-	-	-	-

注：债券交易中企业债及可分离债券的成交金额按净价统计，可转债的成交金额按全价统计。



**10.8 其他重大事件**

序号	公告事项	法定披露方式	法定披露日期
1	《华富益鑫灵活配置混合型证券投资基金 2016 年第 4 季度报告》	在《中国证券报》、《上海证券报》、《证券时报》上公告	2017 年 1 月 19 日
2	《华富基金管理有限公司关于旗下部分开放式基金增加上海万得投资顾问有限公司为代销机构的公告》	在《中国证券报》、《上海证券报》、《证券时报》上公告	2017 年 3 月 8 日
3	《关于华富益鑫灵活配置混合型证券投资基金限制大额申购、定投及转换转入业务的公告》	在《中国证券报》、《上海证券报》、《证券时报》上公告	2017 年 3 月 24 日
4	《华富益鑫灵活配置混合型证券投资基金 2016 年年度报告及摘要》	在《中国证券报》、《上海证券报》、《证券时报》上公告	2017 年 3 月 29 日
5	《华富益鑫灵活配置混合型证券投资基金招募说明书更新及摘要（2017 年第 1 号）》	在《中国证券报》、《上海证券报》、《证券时报》上公告	2017 年 4 月 21 日
6	《华富益鑫灵活配置混合型证券投资基金 2017 年第 1 季度报告》	在《中国证券报》、《上海证券报》、《证券时报》上公告	2017 年 4 月 24 日
7	《华富基金管理有限公司关于增加注册资本及修改公司章程的公告》	在《中国证券报》、《上海证券报》、《证券时报》上公告	2017 年 6 月 20 日

## § 11 影响投资者决策的其他重要信息

### 11.1 报告期内单一投资者持有基金份额比例达到或超过 20%的情况

投资者类别	报告期内持有基金份额变化情况					报告期末持有基金情况	
	序号	持有基金份额比例达到或者超过 20%的时间区间	期初份额	申购份额	赎回份额	持有份额	份额占比
机构	1	4.14-6.30	0.00	59,928,769.10	0.00	59,928,769.10	22.18%
	2	1.1-6.30	100,000,000.00	70,351,758.79	0.00	170,351,758.79	63.05%
个人	-	-	-	-	-	-	-
-	-	-	-	-	-	-	-
产品特有风险							
无							

### 11.2 影响投资者决策的其他重要信息

无
---

## § 12 备查文件目录

### 12.1 备查文件目录

- 1、华富益鑫灵活配置混合型证券投资基金基金合同
- 2、华富益鑫灵活配置混合型证券投资基金托管协议
- 3、华富益鑫灵活配置混合型证券投资基金招募说明书
- 4、报告期内华富益鑫灵活配置混合型证券投资基金在指定报刊上披露的各项公告

### 12.2 存放地点

基金管理人、基金托管人处

### 12.3 查阅方式

投资者可于本基金管理人办公时间预约查阅, 相关公开披露信息也可以登录基金管理人网站查阅。