

农银汇理金丰一年定期开放债券型证券投资
基金
2017 年半年度报告

2017 年 6 月 30 日

基金管理人：农银汇理基金管理有限公司

基金托管人：中国建设银行股份有限公司

送出日期：2017 年 8 月 28 日

§ 1 重要提示及目录

1.1 重要提示

基金管理人的董事会、董事保证本报告所载资料不存在虚假记载、误导性陈述或重大遗漏，并对其内容的真实性、准确性和完整性承担个别及连带的法律责任。本半年度报告已经三分之二以上独立董事签字同意，并由董事长签发。

基金托管人中国建设银行股份有限公司根据本基金合同规定，于 2017 年 8 月 24 日复核了本报告中的财务指标、净值表现、利润分配情况、财务会计报告、投资组合报告等内容，保证复核内容不存在虚假记载、误导性陈述或者重大遗漏。

基金管理人承诺以诚实信用、勤勉尽责的原则管理和运用基金资产，但不保证基金一定盈利。

基金的过往业绩并不代表其未来表现。投资有风险，投资者在作出投资决策前应仔细阅读本基金的招募说明书及其更新。

本报告中财务资料未经审计。

本报告期自 2017 年 1 月 1 日起至 6 月 30 日止。

1.2 目录

§1 重要提示及目录	2
1.1 重要提示.....	2
1.2 目录.....	3
§2 基金简介	6
2.1 基金基本情况.....	6
2.2 基金产品说明.....	6
2.3 基金管理人和基金托管人.....	7
2.4 信息披露方式.....	7
2.5 其他相关资料.....	8
§3 主要财务指标和基金净值表现	9
3.1 主要会计数据和财务指标.....	9
3.2 基金净值表现.....	9
§4 管理人报告	11
4.1 基金管理人及基金经理情况.....	11
4.2 管理人对报告期内本基金运作合规守信情况的说明.....	12
4.3 管理人对报告期内公平交易情况的专项说明.....	12
4.4 管理人对报告期内基金的投资策略和业绩表现的说明.....	13
4.5 管理人对宏观经济、证券市场及行业走势的简要展望.....	13
4.6 管理人对报告期内基金估值程序等事项的说明.....	13
4.7 管理人对报告期内基金利润分配情况的说明.....	14
4.8 报告期内管理人对本基金持有人数或基金资产净值预警情形的说明.....	14
§5 托管人报告	15
5.1 报告期内本基金托管人合规守信情况声明.....	15
5.2 托管人对报告期内本基金投资运作合规守信、净值计算、利润分配等情况的说明.....	15
5.3 托管人对本半年度报告中财务信息等内容真实、准确和完整发表意见.....	15
§6 半年度财务会计报告（未经审计）	16
6.1 资产负债表.....	16
6.2 利润表.....	17
6.3 所有者权益（基金净值）变动表.....	18

6.4 报表附注.....	19
§7 投资组合报告.....	37
7.1 期末基金资产组合情况.....	37
7.2 期末按行业分类的股票投资组合.....	37
7.3 期末按公允价值占基金资产净值比例大小排序的所有股票投资明细.....	37
7.4 报告期内股票投资组合的重大变动.....	37
7.5 期末按债券品种分类的债券投资组合.....	38
7.6 期末按公允价值占基金资产净值比例大小排序的前五名债券投资明细.....	38
7.7 期末按公允价值占基金资产净值比例大小排序的所有资产支持证券投资明细.....	39
7.8 报告期末按公允价值占基金资产净值比例大小排序的前五名贵金属投资明细.....	39
7.9 期末按公允价值占基金资产净值比例大小排序的前五名权证投资明细.....	39
7.10 报告期末本基金投资的国债期货交易情况说明.....	39
7.11 投资组合报告附注.....	39
§8 基金份额持有人信息.....	41
8.1 期末基金份额持有人户数及持有人结构.....	41
8.2 期末基金管理人的从业人员持有本基金的情况.....	41
8.3 期末基金管理人的从业人员持有本开放式基金份额总量区间的情况.....	41
§9 开放式基金份额变动.....	42
§10 重大事件揭示.....	43
10.1 基金份额持有人大会决议.....	43
10.2 基金管理人、基金托管人的专门基金托管部门的重大人事变动.....	43
10.3 涉及基金管理人、基金财产、基金托管业务的诉讼.....	43
10.4 基金投资策略的改变.....	43
10.5 为基金进行审计的会计师事务所情况.....	43
10.6 管理人、托管人及其高级管理人员受稽查或处罚等情况.....	43
10.7 基金租用证券公司交易单元的有关情况.....	43
10.8 其他重大事件.....	45
§11 影响投资者决策的其他重要信息.....	46
11.1 报告期内单一投资者持有基金份额比例达到或超过 20% 的情况.....	46
11.2 影响投资者决策的其他重要信息.....	46

§12 备查文件目录	47
12.1 备查文件目录.....	47
12.2 存放地点.....	47
12.3 查阅方式.....	47

§ 2 基金简介

2.1 基金基本情况

基金名称	农银汇理金丰一年定期开放债券型证券投资基金
基金简称	农银金丰定开债券
基金主代码	003050
基金运作方式	契约型开放式
基金合同生效日	2016 年 8 月 15 日
基金管理人	农银汇理基金管理有限公司
基金托管人	中国建设银行股份有限公司
报告期末基金份额总额	2,000,378,651.91 份
基金合同存续期	不定期

2.2 基金产品说明

投资目标	本基金主要通过投资于债券品种，在严格控制风险和追求基金资产长期稳定的基础上，力争获取高于业绩比较基准的投资收益，为投资者提供长期稳定的回报。
投资策略	<p>（一）封闭期内投资策略包括：</p> <p>1、宏观配置策略 宏观经济的运行状况是直接影响债券市场的重要因素，基金管理人将通过跟踪分析各项宏观经济指标的变化，考察宏观经济的变动趋势以及货币政策等对债券市场的影响。</p> <p>2、期限配置策略 为合理控制本基金开放期的流动性风险，并满足每次开放期的流动性需求，本基金在每个运作周期将适当的采取期限配置策略，即将基金资产所投资标的的平均剩余存续期与基金剩余运作周期进行适当的匹配。</p> <p>3、期限结构策略 收益率曲线形状变化的主要影响因素是宏观经济基本面以及货币政策，而投资者的期限偏好以及各期限的债券供给分布对收益率形状有一定影响。对收益率曲线的分析采取定性和定量相结合的方法。</p> <p>4、债券投资策略 本基金债券投资管理将主要采取以下策略： （1）合理预计利率水平；（2）灵活调整组合久期； （3）科学配置投资品种；（4）谨慎选择个券。</p> <p>5、资产支持类证券投资策略</p>

	<p>本基金将通过对宏观经济、提前偿还率、资产池结构以及资产池资产所在行业景气变化等因素的研究，预测资产池未来现金流变化，并通过研究标的的证券发行条款，预测提前偿还率变化对标的的证券的久期与收益率的影响。</p> <p>(二) 开放期投资策略包括： 在开放期内，本基金为保持较高的组合流动性，方便投资人安排投资，在遵守 本基金有关投资限制与投资比例的前提下，将主要投资于高流动性的投资品种，防范流动性风险，满足开放期流动性的需求。</p>
业绩比较基准	中证全债指数收益率×100%
风险收益特征	本基金为债券型基金，属于中低风险收益的投资品种，其预期风险和预期收益水平高于货币型基金，低于股票型、混合型基金。

2.3 基金管理人和基金托管人

项目		基金管理人	基金托管人
名称		农银汇理基金管理有限公司	中国建设银行股份有限公司
信息披露负责人	姓名	翟爱东	田青
	联系电话	021-61095588	010-67595096
	电子邮箱	lijianfeng@abc-ca.com	tianqingl.zh@ccb.com
客户服务电话		021-61095599	010-67595096
传真		021-61095556	010-66275853
注册地址		中国（上海）自由贸易试验区银城路9号50层	北京市西城区金融大街25号
办公地址		中国（上海）自由贸易试验区银城路9号50层	北京市西城区闹市口大街1号院1号楼
邮政编码		200120	100033
法定代表人		于进	王洪章

2.4 信息披露方式

本基金选定的信息披露报纸名称	中国证券报、上海证券报、证券时报
登载基金半年度报告正文的管理人互联网网址	http://www.abc-ca.com
基金半年度报告备置地点	中国（上海）自由贸易试验区银城路9号50层。

2.5 其他相关资料

项目	名称	办公地址
注册登记机构	农银汇理基金管理有限公司	中国（上海）自由贸易试验区银城路9号50层。

§ 3 主要财务指标和基金净值表现

3.1 主要会计数据和财务指标

金额单位：人民币元

3.1.1 期间数据和指标	报告期(2017年1月1日 - 2017年6月30日)
本期已实现收益	21,760,731.31
本期利润	10,217,284.17
加权平均基金份额本期利润	0.0051
本期加权平均净值利润率	0.51%
本期基金份额净值增长率	0.51%
3.1.2 期末数据和指标	报告期末(2017年6月30日)
期末可供分配利润	-1,918,349.63
期末可供分配基金份额利润	-0.0010
期末基金资产净值	1,998,460,302.28
期末基金份额净值	0.9990
3.1.3 累计期末指标	报告期末(2017年6月30日)
基金份额累计净值增长率	-0.10%

注：1、本期已实现收益指基金本期利息收入、投资收益、其他收入（不含公允价值变动收益）扣除相关费用后的余额，本期利润为本期已实现收益加上本期公允价值变动收益。

2、所述基金业绩指标不包括持有人认购或交易基金的各项费用，计入费用后实际收益水平要低于所列数字。

3、期末可供分配利润，采用期末资产负债表中未分配利润与未分配利润中已实现部分的孰低数。

表中的“期末”均指本报告期最后一日，即6月30日。

3.2 基金净值表现

3.2.1 基金份额净值增长率及其与同期业绩比较基准收益率的比较

阶段	份额净值增长率①	份额净值增长率标准差②	业绩比较基准收益率③	业绩比较基准收益率标准差④	①—③	②—④
过去一个月	0.84%	0.04%	1.20%	0.05%	-0.36%	-0.01%
过去三个月	0.82%	0.04%	0.13%	0.07%	0.69%	-0.03%
过去六个月	0.51%	0.05%	-0.20%	0.07%	0.71%	-0.02%
自基金合同生效起至今	-0.10%	0.06%	-1.45%	0.10%	1.35%	-0.04%

3.2.2 自基金合同生效以来基金份额累计净值增长率变动及其与同期业绩比较基准收益率变动的比较

基金份额累计净值增长率与同期业绩比较基准收益率的历史走势对比图

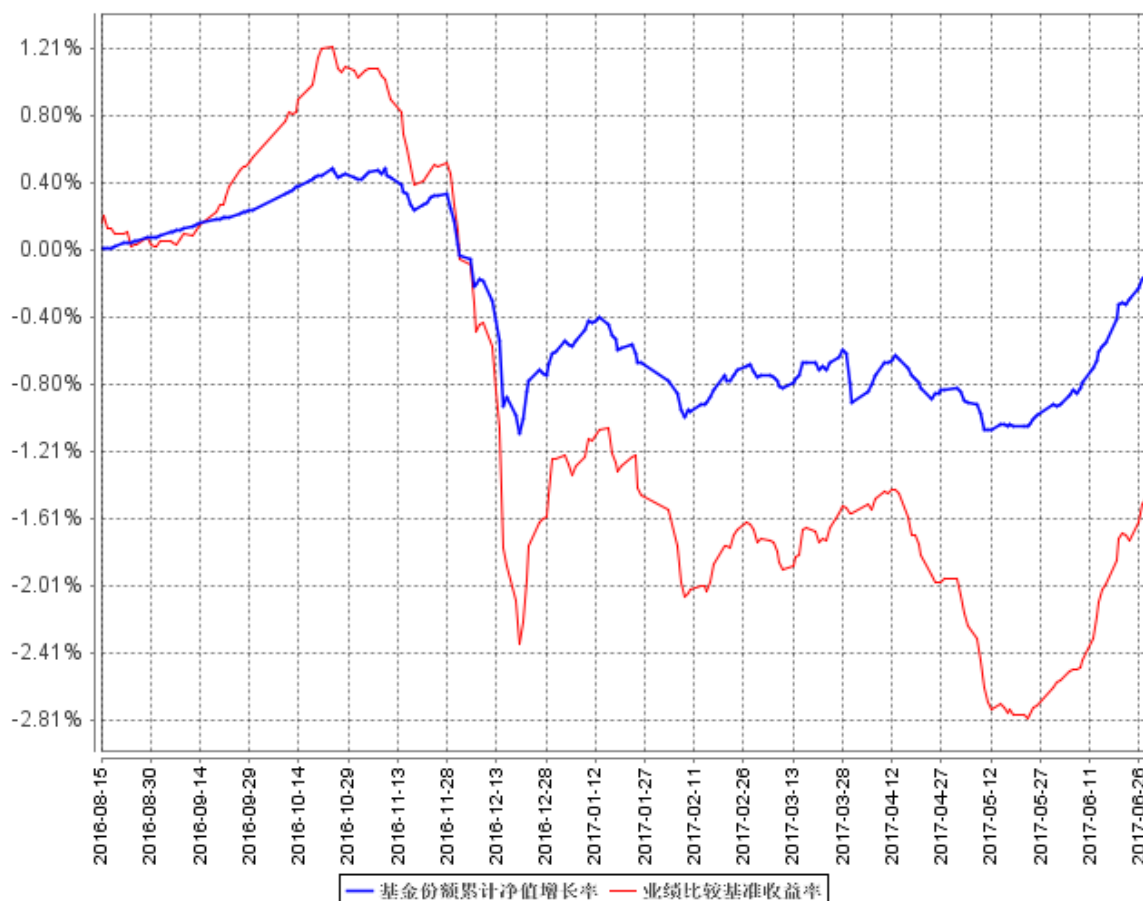

本基金的投资组合比例为：投资于债券资产的比例不低于基金资产的 80%，但应开放期流动性需要，每个开放期开始前 1 个月至开放期结束后 1 个月内以及开放期不受前述比例限制。开放期内，本基金持有现金或者到期日在一年内的政府债券不低于基金资产净值的 5%，在封闭期内，本基金不受上述 5% 的限制。若法律法规的相关规定发生变更或监管机构允许，本基金管理人在履行适当程序后，可对上述资产配置比例进行调整。本基金建仓期为基金合同生效日（2016 年 8 月 15 日）起六个月，建仓期满时，本基金各项投资比例已达到基金合同规定的投资比例。

§ 4 管理人报告

4.1 基金管理人及基金经理情况

4.1.1 基金管理人及其管理基金的经验

农银汇理基金管理有限公司成立于 2008 年 3 月 18 日，是中法合资的有限责任公司。公司注册资本为人民币贰亿零壹元，其中中国农业银行股份有限公司出资比例为 51.67%，东方汇理资产管理公司出资比例为 33.33%，中铝资本控股有限公司出资比例为 15%。公司办公地址为中国（上海）自由贸易试验区银城路 9 号 50 层。公司法定代表人为董事长于进先生。

截止 2017 年 6 月 30 日，公司共管理 39 只开放式基金，分别为农银汇理行业成长混合型证券投资基金、农银汇理恒久增利债券型证券投资基金、农银汇理平衡双利混合型证券投资基金、农银汇理策略价值混合型证券投资基金、农银汇理中小盘混合型证券投资基金、农银汇理大盘蓝筹混合型证券投资基金、农银汇理货币市场证券投资基金、农银汇理沪深 300 指数证券投资基金、农银汇理增强收益债券型证券投资基金、农银汇理策略精选混合型证券投资基金、农银汇理中证 500 指数证券投资基金、农银汇理消费主题混合型证券投资基金、农银汇理信用添利债券型证券投资基金、农银汇理深证 100 指数增强型证券投资基金、农银汇理行业轮动混合型证券投资基金、农银汇理 7 天理财债券型证券投资基金、农银汇理低估值高增长混合型证券投资基金、农银汇理行业领先混合型证券投资基金、农银汇理区间收益灵活配置混合型证券投资基金、农银汇理研究精选灵活配置混合型证券投资基金、农银汇理 14 天理财债券型证券投资基金、农银汇理红利日结货币市场基金、农银汇理医疗保健主题股票型证券投资基金、农银汇理主题轮动灵活配置混合型证券投资基金、农银汇理信息传媒主题股票型证券投资基金、农银汇理工业 4.0 灵活配置混合型证券投资基金、农银汇理天天利货币市场基金、农银汇理现代农业加灵活配置混合型证券投资基金、农银汇理新能源主题灵活配置混合型证券投资基金、农银汇理物联网主题灵活配置混合型证券投资基金、农银汇理国企改革灵活配置混合型证券投资基金、农银汇理金丰一年定期开放债券型证券投资基金、农银汇理金利一年定期开放债券型证券投资基金、农银汇理金穗纯债债券型证券投资基金、农银汇理金泰一年定期开放债券型证券投资基金、农银汇理日日鑫交易型货币市场基金、农银汇理金安 18 个月开放债券型证券投资基金、农银汇理尖端科技灵活配置混合型证券投资基金、农银汇理中国优势灵活配置混合型证券投资基金。

4.1.2 基金经理（或基金经理小组）及基金经理助理简介

姓名	职务	任本基金的基金经理（助理）期限		证券从业年限	说明
		任职日期	离任日期		
史向明	本基金基金经理、公司投资副总监及固定收益部总经理	2016年8月15日	-	17	理学硕士，具有基金从业资格。历任中国银河证券公司上海总部债券研究员、天治基金管理公司债券研究员及天治天得利货币市场基金经理、上投摩根基金管理公司固定收益部投资经理、农银汇理恒久增利债券型基金基金经理助理。现任农银汇理基金管理有限公司投资副总监、固定收益部总经理及基金经理。

注：1、任职、离任日期是指公司作出决定之日，基金成立时担任基金经理和经理助理的任职日期为基金合同生效日。

2、证券从业是指《证券业从业人员资格管理办法》规定的从业情况，也包括在其他金融机构从事证券投资研究等业务。

4.2 管理人对报告期内本基金运作合规守信情况的说明

本报告期内，本基金管理人严格遵守《证券投资基金法》、《证券投资基金销售管理办法》、《公开募集证券投资基金运作管理办法》、基金合同和其他有关法律法规、监管部门的相关规定，依照诚实信用、勤勉尽责、安全高效的原则管理和运用基金资产。报告期内，本基金未违反法律法规及基金合同的规定，也未出现对基金份额持有人利益造成不利影响的行为。

4.3 管理人对报告期内公平交易情况的专项说明

4.3.1 公平交易制度的执行情况

报告期内，本基金管理人严格执行了《证券投资基金管理公司公平交易制度指导意见》等法规和公司内部公平交易制度的规定，通过系统和人工等方式在各环节严格控制交易公平执行，确保旗下管理的所有投资组合得到公平对待。

4.3.2 异常交易行为的专项说明

报告期内未发现本基金存在异常交易行为。

未发生本基金参与的交易所公开竞价同日反向交易成交较少的单边交易量超过该证券当日成交量的 5% 的情况。

4.4 管理人对报告期内基金的投资策略和业绩表现的说明

4.4.1 报告期内基金投资策略和运作分析

上半年，债券市场资金面中性偏紧，利率中枢抬升，各类债券收益率全线大幅上行，直至 6 月中下旬出现一定回落，但风险收益相比较年初有所改善，特别是短久期、高等级信用债配置价值凸显，而低评级债券的收益率和利差保护不足，个别民企风险有暴露。

本基金 2017 年上半年继续坚持稳健和防控信用风险的投资风格，对上半年的经济形势、货币政策及市场流动性有较为充分的判断，认为大举加仓利率债的趋势性机会尚未显现，坚持信用债为主的策略，加强了对高等级信用债的票息配置，保持低杠杆、高等级、相对低的组合久期，投资收益率得到提升。

4.4.2 报告期内基金的业绩表现

截至本报告期末本基金份额净值为 0.9990 元；本报告期基金份额净值增长率为 0.51%，业绩比较基准收益率为-0.20%。

4.5 管理人对宏观经济、证券市场及行业走势的简要展望

短期内，经济动能仍较强，金融去杠杆尚未结束，债市整体处于震荡调整阶段，但我们对下半年债市并不悲观，一些债券的收益率已经具备票息配置价值，优选高评级、中短久期信用债，重点关注大型优质央企国企和龙头民企，对中低评级债券继续保持谨慎态度。

4.6 管理人对报告期内基金估值程序等事项的说明

根据财政部于 2006 年 2 月 15 日颁布的《企业会计准则》、中国证券业协会于 2007 年 5 月 15 日颁布的《证券投资基金会计核算业务指引》、中国证券监督管理委员会颁布的《关于证券投资基金执行〈企业会计准则〉有关衔接事宜的通知》（证监会计字[2007]15 号）、《关于证券投资基金执行〈企业会计准则〉估值业务及份额净值计价有关事项的通知》（证监会计字[2007]21 号）与《关

于进一步规范证券投资基金估值业务的指导意见》(证监会公告[2008]38号)等文件, 本公司制订了证券投资基金估值政策和程序, 并设立了估值委员会。

公司参与基金估值的机构及人员职责: 公司估值委员会负责本公司估值政策和程序的制定和解释, 并定期对估值政策和程序进行评价, 在发生影响估值政策和程序的有效性及适用性的情况、以及当本公司旗下的证券投资基金在采用新投资策略或投资新品种时, 估值委员会应评价现有估值政策和程序的适用性, 必要时及时进行修订。公司运营部根据相关基金《基金合同》、《招募说明书》等文件关于估值的约定及公司估值政策和程序进行日常估值。基金经理根据市场环境的变化, 书面提示公司风险控制部和运营部测算投资品种潜在估值调整对基金资产净值的影响可能达到的程度。风险控制部提交测算结果给运营部, 运营部参考测算结果对估值调整进行试算, 并根据估值政策决定是否向估值委员会提议采用新的估值方法。公司监察稽核部对上述过程进行监督, 根据法规进行披露。

以上参与估值流程各方为公司各部门人员, 均具有基金从业资格, 具有丰富的基金从业经验和相关专业胜任能力, 且之间不存在任何重大利益冲突。基金经理的代表作为公司估值委员会委员, 可以提议测算某一投资品种的估值调整影响, 并有权投票表决有关议案。基金经理有影响具体证券估值的利益需求, 但是公司的制度和组织结构约束和限制了其影响程度, 如估值委员会表决时, 其仅有一票表决权, 遵守少数服从多数的原则。

本公司未签约与估值相关的定价服务。

4.7 管理人对报告期内基金利润分配情况的说明

根据基金合同的要求, 报告期内本基金不需分配利润。

4.8 报告期内管理人对本基金持有人数或基金资产净值预警情形的说明

本报告期内, 本基金管理人严格遵守《公开募集证券投资基金运作管理办法》第四十一条的规定。报告期内, 本基金未出现上述情形。

§ 5 托管人报告

5.1 报告期内本基金托管人遵规守信情况声明

本报告期，中国建设银行股份有限公司在本基金的托管过程中，严格遵守了《证券投资基金法》、基金合同、托管协议和其他有关规定，不存在损害基金份额持有人利益的行为，完全尽职尽责地履行了基金托管人应尽的义务。

5.2 托管人对报告期内本基金投资运作遵规守信、净值计算、利润分配等情况的说明

报告期，本托管人按照国家有关规定、基金合同、托管协议和其他有关规定，对本基金的基金资产净值计算、基金费用开支等方面进行了认真的复核，对本基金的投资运作方面进行了监督，未发现基金管理人有关损害基金份额持有人利益的行为。

本报告期内本基金未进行收益分配。

5.3 托管人对本半年度报告中财务信息等内容的真实、准确和完整发表意见

本托管人复核审查了本报告中的财务指标、净值表现、利润分配情况、财务会计报告、投资组合报告等内容，保证复核内容不存在虚假记载、误导性陈述或者重大遗漏。

§ 6 半年度财务会计报告（未经审计）

6.1 资产负债表

会计主体：农银汇理金丰一年定期开放债券型证券投资基金

报告截止日：2017 年 6 月 30 日

单位：人民币元

资产	附注号	本期末 2017 年 6 月 30 日	上年度末 2016 年 12 月 31 日
资产：			
银行存款	6.4.7.1	273,707,032.57	501,024,177.38
结算备付金		1,876,833.35	374,677.61
存出保证金		7,676.54	5,879.32
交易性金融资产	6.4.7.2	1,673,818,902.00	1,120,695,940.50
其中：股票投资		-	-
基金投资		-	-
债券投资		1,673,818,902.00	1,120,695,940.50
资产支持证券投资		-	-
贵金属投资		-	-
衍生金融资产	6.4.7.3	-	-
买入返售金融资产	6.4.7.4	-	347,937,761.91
应收证券清算款		5,100,000.00	-
应收利息	6.4.7.5	32,023,929.37	19,416,697.56
应收股利		-	-
应收申购款		-	-
递延所得税资产		-	-
其他资产	6.4.7.6	23,199,591.13	-
资产总计		2,009,733,964.96	1,989,455,134.28
负债和所有者权益	附注号	本期末 2017 年 6 月 30 日	上年度末 2016 年 12 月 31 日
负债：			
短期借款		-	-
交易性金融负债		-	-
衍生金融负债	6.4.7.3	-	-
卖出回购金融资产款		5,100,000.00	300,000.00
应付证券清算款		5,202,820.82	8.25
应付赎回款		-	-
应付管理人报酬		653,813.35	674,295.98
应付托管费		163,453.34	168,573.98
应付销售服务费		-	-
应付交易费用	6.4.7.7	6,688.20	9,234.94

应交税费		-	-
应付利息		-1,880.55	3.02
应付利润		-	-
递延所得税负债		-	-
其他负债	6.4.7.8	148,767.52	60,000.00
负债合计		11,273,662.68	1,212,116.17
所有者权益：			
实收基金	6.4.7.9	2,000,378,651.91	2,000,378,651.91
未分配利润	6.4.7.10	-1,918,349.63	-12,135,633.80
所有者权益合计		1,998,460,302.28	1,988,243,018.11
负债和所有者权益总计		2,009,733,964.96	1,989,455,134.28

注：报告截止日 2017 年 6 月 30 日，基金份额净值 0.9990 元，基金份额总额 2,000,378,651.91 份。

6.2 利润表

会计主体：农银汇理金丰一年定期开放债券型证券投资基金

本报告期：2017 年 1 月 1 日至 2017 年 6 月 30 日

单位：人民币元

项目	附注号	本期 2017 年 1 月 1 日至 2017 年 6 月 30 日	上年度可比期间 2016 年 1 月 1 日至 2016 年 6 月 30 日
一、收入		16,069,608.99	-
1.利息收入		35,816,358.63	-
其中：存款利息收入	6.4.7.11	6,112,712.90	-
债券利息收入		27,933,867.22	-
资产支持证券利息收入		-	-
买入返售金融资产收入		1,769,778.51	-
其他利息收入		-	-
2.投资收益（损失以“-”填列）		-8,203,302.50	-
其中：股票投资收益	6.4.7.12	-	-
基金投资收益		-	-
债券投资收益	6.4.7.13	-8,203,302.50	-
资产支持证券投资收益	6.4.7.13.5	-	-
贵金属投资收益	6.4.7.14	-	-
衍生工具收益	6.4.7.15	-	-
股利收益	6.4.7.16	-	-
3.公允价值变动收益（损失以“-”号填列）	6.4.7.17	-11,543,447.14	-
4.汇兑收益（损失以“-”号填列）		-	-
5.其他收入（损失以“-”号填列）	6.4.7.18	-	-

减：二、费用		5,852,324.82	-
1. 管理人报酬	6.4.10.2.1	3,938,488.51	-
2. 托管费	6.4.10.2.2	984,622.11	-
3. 销售服务费	6.4.10.2.3	-	-
4. 交易费用	6.4.7.19	12,365.15	-
5. 利息支出		734,438.13	-
其中：卖出回购金融资产支出		734,438.13	-
6. 其他费用	6.4.7.20	182,410.92	-
三、利润总额（亏损总额以“-”号填列）		10,217,284.17	-
减：所得税费用		-	-
四、净利润（净亏损以“-”号填列）		10,217,284.17	-

6.3 所有者权益（基金净值）变动表

会计主体：农银汇理金丰一年定期开放债券型证券投资基金

本报告期：2017 年 1 月 1 日至 2017 年 6 月 30 日

单位：人民币元

项目	本期 2017 年 1 月 1 日至 2017 年 6 月 30 日		
	实收基金	未分配利润	所有者权益合计
一、期初所有者权益（基金净值）	2,000,378,651.91	-12,135,633.80	1,988,243,018.11
二、本期经营活动产生的基金净值变动数（本期利润）	-	10,217,284.17	10,217,284.17
三、本期基金份额交易产生的基金净值变动数（净值减少以“-”号填列）	-	-	-
其中：1. 基金申购款	-	-	-
2. 基金赎回款	-	-	-
四、本期向基金份额持有人分配利润产生的基金净值变动（净值减少以“-”号填列）	-	-	-
五、期末所有者权益（基	2,000,378,651.91	-1,918,349.63	1,998,460,302.28

项目	上年度可比期间 2016 年 1 月 1 日至 2016 年 6 月 30 日		
	实收基金	未分配利润	所有者权益合计
	金净值)		
一、期初所有者权益(基金净值)	-	-	-
二、本期经营活动产生的基金净值变动数(本期利润)	-	-	-
三、本期基金份额交易产生的基金净值变动数(净值减少以“-”号填列)	-	-	-
其中：1.基金申购款	-	-	-
2.基金赎回款	-	-	-
四、本期向基金份额持有人分配利润产生的基金净值变动(净值减少以“-”号填列)	-	-	-
五、期末所有者权益(基金净值)	-	-	-

报表附注为财务报表的组成部分。

本报告 6.1 至 6.4 财务报表由下列负责人签署：

 许金超 刘志勇 徐华军
 基金管理人负责人 主管会计工作负责人 会计机构负责人

6.4 报表附注

6.4.1 基金基本情况

农银汇理金丰一年定期开放债券型证券投资基金(以下简称“本基金”)经中国证券监督管理委员会(以下简称“中国证监会”)证监许可[2016]第 1553 号《关于核准农银汇理金丰一年定期开放债券型证券投资基金募集的批复》，由农银汇理基金管理有限公司依照《中华人民共和国证券投资基金法》和《农银汇理金丰一年定期开放债券型证券投资基金基金合同》负责公开募集。本基金为契约型开放式基金，存续期限不定，首次设立募集不包括认购资金利息共募集

2,000,318,641.55 元,业经普华永道中天会计师事务所(特殊普通合伙)普华永道中天验字(2016)第 1074 号验资报告予以验证。经向中国证监会备案,《农银汇理金丰一年定期开放债券型证券投资基金基金合同》于 2016 年 8 月 15 日正式生效,基金合同生效日的基金份额总额为 2,000,378,651.91 份基金份额,其中认购资金利息折合 60,010.36 份基金份额。本基金的基金管理人为农银汇理基金管理有限公司,基金托管人为中国建设银行股份有限公司。

本基金以定期开放方式运作,即采取封闭期和开放期相结合的方式运作。自基金合同生效日(含该日)起或者自每一开放期结束之日次日(含该日)起至一年后的对应日的期间,为本基金的一个封闭期。本基金的第一个封闭期自基金合同生效之日(含该日)起至一年后的对应日止。下一个封闭期自第一个开放期结束之日次日(含该日)起至一年后的对应日止,以此类推。如该对应日为非工作日或无该对应日,则顺延至下一工作日。本基金封闭期内不办理申购与赎回业务(红利再投资除外),也不上市交易。

根据《中华人民共和国证券投资基金法》和《农银汇理金丰一年定期开放债券型证券投资基金基金合同》的有关规定,本基金的投资范围为具有良好流动性的金融工具,包括国内依法发行上市的国债、央行票据、金融债、企业债、公司债、可转换债券、短期融资券、中期票据、地方政府债、债券回购、银行存款等固定收益类金融工具,以及法律法规或中国证监会允许基金投资的其他固定收益证券品种,但须符合中国证监会的相关规定。本基金不直接投资于股票、权证等权益类资产,也不参与新股申购或增发新股。本基金投资于债券的比例不低于基金资产的 80%,但应开放期流动性需要,每个开放期开始前 1 个月至开放期结束后 1 个月内不受前述比例限制。开放期内,本基金持有现金或者到期日在一年内的政府债券不低于基金资产净值的 5%,在封闭期内,本基金不受上述 5%的限制。本基金的业绩比较基准为:中证全债指数 \times 100%。

6.4.2 会计报表的编制基础

本基金的财务报表按照财政部于 2006 年 2 月 15 日颁布的《企业会计准则—基本准则》和 38 项具体会计准则、其后颁布的企业会计准则应用指南、企业会计准则解释以及其他相关规定(以下合称“企业会计准则”)、中国证监会颁布的《证券投资基金信息披露 XBRL 模板第 3 号<年度报告和半年度报告>》、中国证券投资基金业协会颁布的《证券投资基金会计核算业务指引》、《农银汇理金丰一年定期开放债券型证券投资基金合同》和在财务报表附注 6.4.4 所列示的中国证监会发布的有关规定及允许的基金行业实务操作编制。

6.4.3 遵循企业会计准则及其他有关规定的声明

本基金财务报表的编制符合企业会计准则和中国证监会发布的关于基金行业实务操作的有关规定的要求，真实、完整地反映了本基金 2017 年 6 月 30 日的财务状况以及 2017 年 1 月 1 日至 2017 年 6 月 30 日止期间的经营成果和基金净值变动情况。

6.4.4 重要会计政策和会计估计

本报告期所采用的会计政策、会计估计与最近一期年度报告相一致。

6.4.5 会计政策和会计估计变更以及差错更正的说明

6.4.5.1 会计政策变更的说明

本基金本报告期间无需说明的重大会计政策变更。

6.4.5.2 会计估计变更的说明

本基金在本报告期间无需说明的重大会计估计变更。

6.4.5.3 差错更正的说明

本基金在本报告期间无需说明的重大会计差错更正。

6.4.6 税项

根据财政部、国家税务总局财税[2002]128 号《关于开放式证券投资基金有关税收问题的通知》、财税[2004]78 号《财政部、国家税务总局关于证券投资基金税收政策的通知》、财税[2008]1 号《关于企业所得税若干优惠政策的通知》、财税[2012]85 号《关于实施上市公司股息红利差别化个人所得税政策有关问题的通知》、财税[2015]101 号《关于上市公司股息红利差别化个人所得税政策有关问题的通知》、财税[2016]36 号《关于全面推开营业税改征增值税试点的通知》、财税[2016]46 号《关于进一步明确全面推开营改增试点金融业有关政策的通知》、财税[2016]70 号《关于金融机构同业往来等增值税补充政策的通知》及其他相关财税法规和实务操作，主要税项列示如下：

(1) 自 2016 年 5 月 1 日起，金融业由缴纳营业税改为缴纳增值税。对证券投资基金管理人运用基金买卖股票、债券的转让收入免征增值税，对国债、地方政府债以及金融同业往来利息收入亦免征增值税。

(2) 对基金从证券市场中取得的收入，包括买卖股票、债券的差价收入，股票的股息、红利收入，债券的利息收入及其他收入，暂不征收企业所得税。

(3) 对基金取得的企业债券利息收入，应由发行债券的企业在向基金支付利息时代扣代缴 20% 的个人所得税。对基金从上市公司取得的股息红利所得，持股期限在 1 个月以内(含 1 个月)的，其股息红利所得全额计入应纳税所得额；持股期限在 1 个月以上至 1 年(含 1 年)的，暂减按 50% 计入应纳税所得额；持股期限超过 1 年的，暂免征收个人所得税。对基金持有的上市公司限售股，解禁后取得的股息、红利收入，按照上述规定计算纳税，持股时间自解禁日起计算；解禁前取得的股息、红利收入继续暂减按 50% 计入应纳税所得额。上述所得统一适用 20% 的税率计征个人所得税。

(4) 基金卖出股票按 0.1% 的税率缴纳股票交易印花税，买入股票不征收股票交易印花税。

6.4.7 重要财务报表项目的说明

6.4.7.1 银行存款

单位：人民币元

项目	本期末 2017 年 6 月 30 日
活期存款	707,032.57
定期存款	273,000,000.00
其中：存款期限 1-3 个月	-
其他存款	-
合计：	273,707,032.57

6.4.7.2 交易性金融资产

单位：人民币元

项目	本期末 2017 年 6 月 30 日		
	成本	公允价值	公允价值变动
股票	-	-	-
贵金属投资-金交所	-	-	-

黄金合约				
债券	交易所市场	533,042,761.47	513,170,902.00	-19,871,859.47
	银行间市场	1,185,088,742.78	1,160,648,000.00	-24,440,742.78
	合计	1,718,131,504.25	1,673,818,902.00	-44,312,602.25
资产支持证券		-	-	-
基金		-	-	-
其他		-	-	-
合计		1,718,131,504.25	1,673,818,902.00	-44,312,602.25

6.4.7.3 衍生金融资产/负债

本基金本报告期末未持有衍生金融资产/负债。

6.4.7.4 买入返售金融资产

6.4.7.4.1 各项买入返售金融资产期末余额

本基金本报告期末未持有买入返售金融资产。

6.4.7.4.2 期末买断式逆回购交易中取得的债券

本基金本报告期末无买断式逆回购交易取得的债券。

6.4.7.5 应收利息

单位：人民币元

项目	本期末 2017年6月30日
应收活期存款利息	2,499.49
应收定期存款利息	1,996,555.79
应收其他存款利息	-
应收结算备付金利息	760.14
应收债券利息	30,024,110.89
应收买入返售证券利息	-
应收申购款利息	-
应收黄金合约拆借孳息	-
其他	3.06
合计	32,023,929.37

6.4.7.6 其他资产

单位：人民币元

项目	本期末 2017年6月30日

其他应收款	23,199,591.13
待摊费用	-
合计	23,199,591.13

6.4.7.7 应付交易费用

单位：人民币元

项目	本期末 2017年6月30日
交易所市场应付交易费用	-
银行间市场应付交易费用	6,688.20
合计	6,688.20

6.4.7.8 其他负债

单位：人民币元

项目	本期末 2017年6月30日
应付券商交易单元保证金	-
应付赎回费	-
预提费用	148,767.52
合计	148,767.52

6.4.7.9 实收基金

金额单位：人民币元

项目	本期 2017年1月1日至2017年6月30日	
	基金份额（份）	账面金额
上年度末	2,000,378,651.91	2,000,378,651.91
本期申购	-	-
本期赎回(以“-”号填列)	-	-
- 基金拆分/份额折算前	-	-
基金拆分/份额折算变动份额	-	-
本期申购	-	-
本期赎回(以“-”号填列)	-	-
本期末	2,000,378,651.91	2,000,378,651.91

6.4.7.10 未分配利润

单位：人民币元

项目	已实现部分	未实现部分	未分配利润合计
上年度末	20,633,521.31	-32,769,155.11	-12,135,633.80
本期利润	21,760,731.31	-11,543,447.14	10,217,284.17
本期基金份额交易产生的变动数	-	-	-
其中：基金申购款	-	-	-
基金赎回款	-	-	-
本期已分配利润	-	-	-
本期末	42,394,252.62	-44,312,602.25	-1,918,349.63

6.4.7.11 存款利息收入

单位：人民币元

项目	本期 2017年1月1日至2017年6月30日
活期存款利息收入	55,064.82
定期存款利息收入	6,028,624.76
其他存款利息收入	-
结算备付金利息收入	28,957.06
其他	66.26
合计	6,112,712.90

6.4.7.12 股票投资收益**6.4.7.12.1 股票投资收益——买卖股票差价收入**

本基金本报告期无股票投资收益。

6.4.7.13 债券投资收益**6.4.7.13.1 债券投资收益项目构成**

单位：人民币元

项目	本期 2017年1月1日至2017年6月30日
债券投资收益——买卖债券（、债转股及债券到期兑付）差价收入	-8,203,302.50
债券投资收益——赎回差价收入	-
债券投资收益——申购差价收入	-
合计	-8,203,302.50

6.4.7.13.2 债券投资收益——买卖债券差价收入

单位：人民币元

项目	本期 2017年1月1日至2017年6月30日
卖出债券（、债转股及债券到期兑付）成交总额	649,139,202.78
减：卖出债券（、债转股及债券到期兑付）成本总额	642,648,403.16
减：应收利息总额	14,694,102.12
买卖债券差价收入	-8,203,302.50

6.4.7.13.3 债券投资收益——赎回差价收入

本基金本报告期内无赎回差价收入。

6.4.7.13.4 债券投资收益——申购差价收入

本基金本报告期内无申购差价收入。

6.4.7.13.5 资产支持证券投资收益

本基金本报告期内无资产支持证券投资收益。

6.4.7.14 贵金属投资收益

6.4.7.14.1 贵金属投资收益项目构成

本基金本报告期内无贵金属投资收益。

6.4.7.14.2 贵金属投资收益——买卖贵金属差价收入

本基金本报告期内无贵金属投资收益。

6.4.7.14.3 贵金属投资收益——赎回差价收入

本基金本报告期无贵金属投资收益。

6.4.7.14.4 贵金属投资收益——申购差价收入

本基金本报告期内无贵金属投资收益。

6.4.7.15 衍生工具收益

6.4.7.15.1 衍生工具收益——买卖权证差价收入

本基金本报告期内无衍生工具收益。

6.4.7.15.2 衍生工具收益——其他投资收益

本基金本报告期内无衍生工具收益。

6.4.7.16 股利收益

本基金本报告期无股利收益。

6.4.7.17 公允价值变动收益

单位：人民币元

项目名称	本期 2017年1月1日至2017年6月30日
1. 交易性金融资产	-11,543,447.14
——股票投资	-
——债券投资	-11,543,447.14
——资产支持证券投资	-
——贵金属投资	-
——其他	-
2. 衍生工具	-
——权证投资	-
3. 其他	-
合计	-11,543,447.14

6.4.7.18 其他收入

本基金本报告期无其他收入。

6.4.7.19 交易费用

单位：人民币元

项目	本期 2017年1月1日至2017年6月30日
交易所市场交易费用	1,465.15
银行间市场交易费用	10,900.00
合计	12,365.15

6.4.7.20 其他费用

单位：人民币元

项目	本期 2017 年 1 月 1 日至 2017 年 6 月 30 日
审计费用	29,752.78
信息披露费	119,014.74
账户服务费	9,000.00
清算所账户服务费	9,600.00
银行汇划费	15,043.40
合计	182,410.92

6.4.8 或有事项、资产负债表日后事项的说明

6.4.8.1 或有事项

本基金无需要披露的或有事项。

6.4.8.2 资产负债表日后事项

本基金无需要披露的资产负债表日后事项。

6.4.9 关联方关系

6.4.9.1 本报告期存在控制关系或其他重大利害关系的关联方发生变化的情况

报告期内对本基金存在控制关系或其他重大利害关系的关联方未发生变化。

6.4.9.2 本报告期与基金发生关联交易的各关联方

关联方名称	与本基金的关系
农银汇理基金管理有限公司	本基金的管理人
中国建设银行股份有限公司	本基金的托管人

6.4.10 本报告期及上年度可比期间的关联方交易

6.4.10.1 通过关联方交易单元进行的交易

6.4.10.1.1 股票交易

本基金本报告期无通过关联方交易单元进行的股票交易。

6.4.10.1.2 债券交易

本基金本报告期无通过关联方交易单元进行的债券交易。

6.4.10.1.3 债券回购交易

本基金本报告期无通过关联方交易单元进行的债券回购交易。

6.4.10.1.4 权证交易

本基金本报告期无通过关联方交易单元进行的权证交易。

6.4.10.1.5 应支付关联方的佣金

本基金本报告期无应支付关联方佣金。

6.4.10.2 关联方报酬

6.4.10.2.1 基金管理费

单位：人民币元

项目	本期 2017年1月1日至2017年6月 30日	上年度可比期间 2016年1月1日至2016年6月30日
当期发生的基金应支付的管理费	3,938,488.51	-
其中：支付销售机构的客户维护费	208.31	-

注：支付基金管理人农银汇理基金管理有限公司的管理人报酬按前一日基金资产净值 0.40% 的年费率计提，逐日累计至每月月底，按月支付。其计算公式为：

日管理人报酬 = 前一日基金资产净值 X 0.40% / 当年天数。

6.4.10.2.2 基金托管费

单位：人民币元

项目	本期 2017年1月1日至2017年6月30日	上年度可比期间 2016年1月1日至2016年6月30日
当期发生的基金应支付的托管费	984,622.11	-

注：支付基金托管人中国建设银行的托管费按前一日基金资产净值 0.10% 的年费率计提，逐日累计至每月月底，按月支付。其计算公式为：

日托管费 = 前一日基金资产净值 X 0.10% / 当年天数。

6.4.10.2.3 销售服务费

本基金本报告期间无销售服务费。

6.4.10.3 与关联方进行银行间同业市场的债券(含回购)交易

本基金本报告期末与关联方进行银行间同业市场的债券(含回购)交易。

6.4.10.4 各关联方投资本基金的情况

6.4.10.4.1 报告期内基金管理人运用固有资金投资本基金的情况

本基金本报告期基金管理人无运用固有资金投资本基金的情况。

6.4.10.4.2 报告期末除基金管理人之外的其他关联方投资本基金的情况

本基金本报告期末及上年度末除基金管理人之外的其他关联方无投资本基金的情况。

6.4.10.5 由关联方保管的银行存款余额及当期产生的利息收入

单位：人民币元

关联方名称	本期 2017年1月1日至2017年6月30日		上年度可比期间 2016年1月1日至2016年6月30日	
	期末余额	当期利息收入	期末余额	当期利息收入
中国建设银行	707,032.57	55,064.82	-	-

注：本基金的银行存款由基金托管人中国建设银行保管，按银行同业利率计息。

6.4.10.6 本基金在承销期内参与关联方承销证券的情况

本基金本报告期无在承销期内参与关联方承销的证券。

6.4.10.7 其他关联交易事项的说明

本基金本报告期无须作说明的其他关联交易事项。

6.4.11 利润分配情况

本基金本报告期内未进行利润分配。

6.4.12 期末（2017年6月30日）本基金持有的流通受限证券

6.4.12.1 因认购新发/增发证券而于期末持有的流通受限证券

本基金本报告期末未持有因认购新发/增发证券而流通受限的证券。

6.4.12.2 期末持有的暂时停牌等流通受限股票

本基金本报告期末未持有暂时停牌等流通受限股票。

6.4.12.3 期末债券正回购交易中作为抵押的债券

6.4.12.3.1 银行间市场债券正回购

本基金本报告期末未持有因银行间市场债券正回购交易而抵押的债券。

6.4.12.3.2 交易所市场债券正回购

截至本报告期末 2017 年 6 月 30 日止，本基金从事证券交易所债券正回购交易形成的卖出回购证券款余额人民币 5,100,000.00 元，于 2017 年 7 月 3 日到期。该类交易要求本基金在回购期内持有的证券交易所交易的债券和在新质押式回购下转入质押库的债券，按证券交易所规定的比例折算为标准券后，不低于债券回购交易的余额。

6.4.13 金融工具风险及管理

6.4.13.1 风险管理政策和组织架构

本基金的投资范围为具有良好流动性的金融工具，包括国内依法发行上市的国债、央行票据、金融债、企业债、公司债、可转换债券、短期融资券、中期票据、地方政府债、债券回购、银行存款等固定收益类金融工具。本基金在投资运作活动中涉及到的风险主要包括信用风险、流动性风险及市场风险。本基金的基金管理人制定了专门的风险控制制度和流程来识别、评估上述风险，并通过设定相应的风险指标及其限额、内部控制流程以及管理信息系统，有效的控制和跟踪上述各类风险。

本基金的基金管理人的风险管理机构由董事会稽核及风险控制委员会、督察长、公司风险管理委员会、监察稽核部、风险控制部以及各个业务部门组成。

6.4.13.2 信用风险

信用风险是指基金所投资证券的发行人出现违约或拒绝支付到期利息、本金，或基金在交易过程中因交易对手未履行合约责任等，导致基金资产损失和收益变化的风险。本基金均投资于具有良好信用等级的证券，且通过分散化投资以分散信用风险。

本基金的银行存款存放于本基金的托管银行 - 建设银行, 本基金认为与建设银行相关的信用风险不重大。本基金在证券交易所进行的交易均与中国证券登记结算有限责任公司完成证券交收和款项清算, 因此违约风险发生的可能性很小。本基金在进行银行间同业市场债券交易前均对交易对手进行信用评估, 以控制相应的信用风险。

6.4.13.2.1 按短期信用评级列示的债券投资

单位: 人民币元

短期信用评级	本期末 2017 年 6 月 30 日	上年度末 2016 年 12 月 31 日
A-1	200,360,000.00	-
A-1 以下	-	-
未评级	571,259,000.00	166,692,000.00
合计	771,619,000.00	166,692,000.00

注: 未评级的债券投资包括国债、央行票据、政策性银行金融债、超短期融资券和同业存单

6.4.13.2.2 按长期信用评级列示的债券投资

单位: 人民币元

长期信用评级	本期末 2017 年 6 月 30 日	上年度末 2016 年 12 月 31 日
AAA	216,273,348.60	157,065,800.00
AAA 以下	327,017,553.40	387,354,140.50
未评级	358,909,000.00	409,584,000.00
合计	902,199,902.00	954,003,940.50

注: 未评级的债券投资包括国债、央行票据、政策性银行金融债和同业存单

6.4.13.3 流动性风险

流动性风险是指基金所持金融工具变现的难易程度。本基金的流动性风险主要来自于投资品种所处的交易市场不活跃而带来的变现困难和基金份额持有人可随时要求赎回其持有的基金份额。

本基金所持证券均在证券交易所或银行间同业市场交易, 因此均能及时变现。此外, 本基金可通过卖出回购金融资产方式借入短期资金应对流动性需求。本基金于资产负债表日所持有的金融负债的合同约定剩余到期日均为一年以内, 可赎回基金份额净值(所有者权益)无固定到期日。

此外，针对兑付赎回资金的流动性风险，本基金的基金管理人在基金合同中约定了巨额赎回条款，制定了发生巨额赎回时资金的处理模式，控制因开放模式而产生的流动性风险。本基金的基金管理人每日预测本基金的流动性需求，并同时通过独立的风险管理部门设定流动性比例要求，对流动性指标进行持续的监测和分析。

6.4.13.4 市场风险

市场风险是指基金所持金融工具的公允价值或未来现金流量因所处市场各类价格因素的变动而发生波动的风险，主要包括利率风险、外汇风险和其他价格风险。

6.4.13.4.1 利率风险

利率风险是指基金的财务状况和现金流量受市场利率变动而发生波动的风险。利率敏感性金融工具均面临由于市场利率上升而导致公允价值下降的风险，其中浮动利率类金融工具还面临每个付息期间结束根据市场利率重新定价时对于未来现金流影响的风险。本基金的基金管理人日常通过对持仓品种组合的久期分析等方法对上述利率风险进行管理。

6.4.13.4.1.1 利率风险敞口

单位：人民币元

本期末 2017年6 月30日	1年以内	1-5年	5年以上	不计息	合计
资产					
银行存款	273,707,032.57	-	-	-	273,707,032.57
清算备付金	1,876,833.35	-	-	-	1,876,833.35
存出保证金	7,676.54	-	-	-	7,676.54
交易性金融资产	924,984,902.00	389,925,000.00	358,909,000.00	-	1,673,818,902.00
应收利息	-	-	-	32,023,929.37	32,023,929.37
应收证券清算款	-	-	-	5,100,000.00	5,100,000.00
其他资产	-	-	-	23,199,591.13	23,199,591.13
资产总计	1,200,576,444.46	389,925,000.00	358,909,000.00	60,323,520.50	2,009,733,964.96
负债					
卖出回购金融资产款	5,100,000.00	-	-	-	5,100,000.00

应付管理人报酬	-	-	-	653,813.35	653,813.35
应付托管费	-	-	-	163,453.34	163,453.34
应付交易费用	-	-	-	6,688.20	6,688.20
应付利息	-	-	-	-1,880.55	-1,880.55
应付证券清算款	-	-	-	5,202,820.82	5,202,820.82
其他负债	-	-	-	148,767.52	148,767.52
负债总计	5,100,000.00	-	-	6,173,662.68	11,273,662.68
利率敏感度缺口	1,195,476,444.46	389,925,000.00	358,909,000.00	54,149,857.82	1,998,460,302.28
上年度末 2016年12月31日	1年以内	1-5年	5年以上	不计息	合计
资产					
银行存款	501,024,177.38	-	-	-	501,024,177.38
清算备付金	374,677.61	-	-	-	374,677.61
存出保证金	5,879.32	-	-	-	5,879.32
交易性金融资产	190,736,370.00	520,375,570.50	409,584,000.00	-	1,120,695,940.50
买入返售金融资产	347,937,761.91	-	-	-	347,937,761.91
应收利息	-	-	-	19,416,697.56	19,416,697.56
资产总计	1,040,078,866.22	520,375,570.50	409,584,000.00	19,416,697.56	1,989,455,134.28
负债					
卖出回购金融资产款	300,000.00	-	-	-	300,000.00
应付管理人报酬	-	-	-	674,295.98	674,295.98
应付托管费	-	-	-	168,573.98	168,573.98
应付交易费用	-	-	-	9,234.94	9,234.94
应付利息	-	-	-	3.02	3.02
应付证券清算款	-	-	-	8.25	8.25
其他负债	-	-	-	60,000.00	60,000.00
负债总计	300,000.00	-	-	912,116.17	1,212,116.17
利率敏感	1,039,778,866.22	520,375,570.50	409,584,000.00	18,504,581.39	1,988,243,018.11

度缺口					
-----	--	--	--	--	--

注：上表按金融资产和金融负债的重新定价日或到期日孰早者进行分类。

6.4.13.4.1.2 利率风险的敏感性分析

假设	收益率曲线平行变化		
	忽略债券组合凸性变化对基金资产净值的影响		
	其他市场变量保持不变		
分析	相关风险变量的变动	对资产负债表日基金资产净值的 影响金额（单位：人民币元）	
		本期末（2017年6月30日）	上年度末（2016年12月31日）
	市场利率平行上升 25 个基点	-9,588,333.51	-10,161,931.92
	市场利率平行下降 25 个基点	9,588,333.51	10,161,931.92

6.4.13.4.2 外汇风险

本基金的所有资产及负债均以人民币计价，因此无重大外汇风险。

6.4.13.4.3 其他价格风险

其他价格风险主要是本基金所面临的市场价格风险。市场价格风险是指基金所持金融工具的公允价值或未来现金流量因除市场利率和外汇汇率以外的市场价格因素变动而发生波动的风险。本基金主要投资于证券交易所上市或银行间同业市场交易的债券和股票，所面临的最大市场价格风险由所持有的金融工具的公允价值决定。

本基金通过投资组合的分散化降低市场价格风险，本基金投资于债券资产的比例不低于基金资产的 80%。开放期内，本基金持有现金或者到期日在一年内的政府债券不低于基金资产净值的 5%。本基金的基金管理人每日对本基金所持有的证券价格实施监控，定期对基金所面临的潜在价格风险进行度量，及时对风险进行跟踪和控制。

6.4.13.4.3.1 其他价格风险的敏感性分析

于本期末及上年度末，本基金未持有股票和权证等权益类资产，因此，本基金面临的其他价格风险不重大。

6.4.14 有助于理解和分析会计报表需要说明的其他事项

(1) 增值税

根据财政部、国家税务总局于 2016 年 12 月 21 日颁布的财税[2016]140 号《关于明确金融 房地产开发 教育辅助服务等增值税政策的通知》的规定：(1) 金融商品持有期间(含到期)取得的非保本收益(合同中未明确承诺到期本金可全部收回的投资收益)，不征收增值税；(2) 纳税人购入基金、信托、理财产品等各类资产管理产品持有至到期，不属于金融商品转让；(3) 资管产品运营过程中发生的增值税应税行为，以资管产品管理人为增值税纳税人。上述政策自 2016 年 5 月 1 日起执行。

此外，根据财政部、国家税务总局于 2017 年 1 月 6 日颁布的财税[2017]2 号《关于资管产品增值税政策有关问题的补充通知》及 2017 年 6 月 30 日颁布的财税[2017]56 号《关于资管产品增值税有关问题的通知》的规定，资管产品管理人运营资管产品过程中发生的增值税应税行为，暂适用简易计税方法，按照 3%的征收率缴纳增值税。对资管产品在 2018 年 1 月 1 日前运营过程中发生的增值税应税行为，未缴纳增值税的，不再缴纳；已缴纳增值税的，已纳税额从资管产品管理人以后月份的增值税应纳税额中抵减。上述税收政策对本基金截至本财务报表批准报出日止的财务状况和经营成果无影响。

§ 7 投资组合报告

7.1 期末基金资产组合情况

金额单位：人民币元

序号	项目	金额	占基金总资产的比例 (%)
1	权益投资	-	-
	其中：股票	-	-
2	固定收益投资	1,673,818,902.00	83.29
	其中：债券	1,673,818,902.00	83.29
	资产支持证券	-	-
3	贵金属投资	-	-
4	金融衍生品投资	-	-
5	买入返售金融资产	-	-
	其中：买断式回购的买入返售金融资产	-	-
6	银行存款和结算备付金合计	275,583,865.92	13.71
7	其他各项资产	60,331,197.04	3.00
8	合计	2,009,733,964.96	100.00

7.2 期末按行业分类的股票投资组合

7.2.1 报告期末按行业分类的境内股票投资组合

本基金本报告期末未持有股票。

7.2.2 报告期末按行业分类的港股通投资股票投资组合

本基金本报告期末未持有沪港通投资股票。

7.3 期末按公允价值占基金资产净值比例大小排序的所有股票投资明细

本基金本报告期末未持有股票。

7.4 报告期内股票投资组合的重大变动

7.4.1 累计买入金额超出期初基金资产净值 2%或前 20 名的股票明细

本基金本报告期内未买入股票。

7.4.2 累计卖出金额超出期初基金资产净值 2%或前 20 名的股票明细

本基金本报告期内未卖出股票。

7.4.3 买入股票的成本总额及卖出股票的收入总额

本基金本报告期内未买入/卖出股票。

7.5 期末按债券品种分类的债券投资组合

金额单位：人民币元

序号	债券品种	公允价值	占基金资产净值比例（%）
1	国家债券	-	-
2	央行票据	-	-
3	金融债券	358,909,000.00	17.96
	其中：政策性金融债	358,909,000.00	17.96
4	企业债券	503,191,353.40	25.18
5	企业短期融资券	771,619,000.00	38.61
6	中期票据	30,120,000.00	1.51
7	可转债（可交换债）	9,979,548.60	0.50
8	同业存单	-	-
9	其他	-	-
10	合计	1,673,818,902.00	83.76

7.6 期末按公允价值占基金资产净值比例大小排序的前五名债券投资明细

金额单位：人民币元

序号	债券代码	债券名称	数量（张）	公允价值	占基金资产净值比例（%）
1	160207	16 国开 07	1,500,000	142,815,000.00	7.15
2	150210	15 国开 10	1,400,000	139,174,000.00	6.96
3	150218	15 国开 18	800,000	76,920,000.00	3.85
4	011698735	16 大唐融资 SCP002	600,000	60,174,000.00	3.01
5	041656023	16 珠轨交 CP001	600,000	60,156,000.00	3.01

7.7 期末按公允价值占基金资产净值比例大小排序的所有资产支持证券投资明细

本基金本报告期末未持有资产支持证券。

7.8 报告期末按公允价值占基金资产净值比例大小排序的前五名贵金属投资明细

本基金本报告期末未持有贵金属。

7.9 期末按公允价值占基金资产净值比例大小排序的前五名权证投资明细

本基金本报告期末未持有权证。

7.10 报告期末本基金投资的国债期货交易情况说明

7.10.1 本期国债期货投资政策

本基金本报告期末未持有国债期货。

7.10.2 报告期末本基金投资的国债期货持仓和损益明细

本基金本报告期末未持有国债期货。

7.10.3 本期国债期货投资评价

本基金本报告期末未持有国债期货。

7.11 投资组合报告附注

7.11.1

本基金投资的前十名证券的发行主体本期没有被监管部门立案调查或在本报告编制日前一年内受到公开谴责、处罚的情况。

7.11.2

本基金投资的前十名股票没有超出基金合同规定的备选股票库。

7.11.3 期末其他各项资产构成

单位：人民币元

序号	名称	金额
1	存出保证金	7,676.54
2	应收证券清算款	5,100,000.00
3	应收股利	-
4	应收利息	32,023,929.37
5	应收申购款	-
6	其他应收款	23,199,591.13
7	待摊费用	-
8	其他	-
9	合计	60,331,197.04

7.11.4 期末持有的处于转股期的可转换债券明细

本基金本报告期末未持有处于转股期的可转换债券。

7.11.5 期末前十名股票中存在流通受限情况的说明

本基金本报告期末前十名股票中不存在流通受限情况。

§ 8 基金份额持有人信息

8.1 期末基金份额持有人户数及持有人结构

份额单位：份

持有人户数 (户)	户均持有的基 金份额	持有人结构			
		机构投资者		个人投资者	
		持有份额	占总份 额比例	持有份额	占总份 额比例
299	6,690,229.61	2,000,059,000.00	99.98%	319,651.91	0.02%

8.2 期末基金管理人的从业人员持有本基金的情况

项目	持有份额总数（份）	占基金总份额比例
基金管理人所有从业人员 持有本基金	9,893.73	0.0005%

8.3 期末基金管理人的从业人员持有本开放式基金份额总量区间的情况

项目	持有基金份额总量的数量区间（万份）
本公司高级管理人员、基金投资和研 究部门负责人持有本开放式基金	0~10
本基金基金经理持有本开放式基金	0

§ 9 开放式基金份额变动

单位：份

基金合同生效日（2016年8月15日）基金份额总额	2,000,378,651.91
本报告期期初基金份额总额	2,000,378,651.91
本报告期基金总申购份额	-
减：本报告期基金总赎回份额	-
本报告期基金拆分变动份额（份额减少以“-”填列）	-
本报告期期末基金份额总额	2,000,378,651.91

注：总申购份额含红利再投、转换入份额；总赎回份额含转换出份额。

§ 10 重大事件揭示

10.1 基金份额持有人大会决议

报告期内无基金份额持有人大会决议。

10.2 基金管理人、基金托管人的专门基金托管部门的重大人事变动

报告期内基金管理人无重大人事变动。本报告期内托管人的专门基金托管部门未发生重大的人事变动。

10.3 涉及基金管理人、基金财产、基金托管业务的诉讼

报告期内无涉及基金管理人、基金财产的诉讼。本报告期内无涉及基金托管业务的诉讼事项。

10.4 基金投资策略的改变

报告期内本基金投资策略未发生改变。

10.5 为基金进行审计的会计师事务所情况

报告期内未发生改聘会计师事务所的情况。

10.6 管理人、托管人及其高级管理人员受稽查或处罚等情况

报告期内未发生管理人及其高级管理人员受监管部门稽查或处罚的情况。本报告期内托管人的托管业务部门及其相关高级管理人员未受到任何稽查或处罚。

10.7 基金租用证券公司交易单元的有关情况

10.7.1 基金租用证券公司交易单元进行股票投资及佣金支付情况

金额单位：人民币元

券商名称	交易单元数量	股票交易		应支付该券商的佣金		备注
		成交金额	占当期股票成交总额的比	佣金	占当期佣金总量的比例	

			例			
中信证券	2	-	-	-	-	-
广发证券	2	-	-	-	-	-
海通证券	2	-	-	-	-	-
国信证券	2	-	-	-	-	-
中金公司	2	-	-	-	-	-
安信证券	2	-	-	-	-	-
申万宏源	2	-	-	-	-	-
国金证券	2	-	-	-	-	-
国泰君安	2	-	-	-	-	-
银河证券	1	-	-	-	-	-
东方证券	2	-	-	-	-	-

注：1、交易单元选择标准有：

- (1)、实力雄厚, 注册资本不少于 20 亿元人民币。
- (2)、市场形象及财务状况良好。
- (3)、经营行为规范, 内控制度健全, 最近一年未因发生重大违规行为而受到国家监管部门的处罚。
- (4)、内部管理规范、严格, 具备能够满足基金高效、安全运作的通讯条件。
- (5)、研究实力较强, 具有专门的研究机构和专职研究人员, 能及时、定期、全面地为基金提供宏观经济、行业情况、市场走向、个股分析的研究报告及周到的信息服务。

公司研究部、投资部、投资理财部分别提出租用交易席位的申请, 集中交易室汇总后提交总经理办公会议研究决定。席位租用协议到期后, 研究部、投资部、投资理财部应对席位所属券商进行综合评价。总经理办公会议根据综合评价, 做出是否续租的决定。

2、本基金本报告期无新增或剔除交易单元。

10.7.2 基金租用证券公司交易单元进行其他证券投资的情况

金额单位：人民币元

券商名称	债券交易		债券回购交易		权证交易	
	成交金额	占当期债券成交总额的比例	成交金额	占当期债券回购成交总额的比例	成交金额	占当期权证成交总额的比例
中信证券	-	-	130,000,000.00	3.25%	-	-
广发证券	-	-	8,000,000.00	0.20%	-	-
海通证券	-	-	427,600,000.00	10.68%	-	-

国信证券	28,881,586.31	19.30%	603,600,000.00	15.07%	-	-
中金公司	-	-	490,200,000.00	12.24%	-	-
安信证券	-	-	-	-	-	-
申万宏源	24,518,839.06	16.38%	51,200,000.00	1.28%	-	-
国金证券	11,682,010.85	7.81%	1,413,800,000.00	35.31%	-	-
国泰君安	80,728,048.71	53.95%	865,435,000.00	21.61%	-	-
银河证券	-	-	-	-	-	-
东方证券	3,834,743.21	2.56%	14,500,000.00	0.36%	-	-

10.8 其他重大事件

序号	公告事项	法定披露方式	法定披露日期
1	农银汇理基金管理有限公司管理的基金 2016 年年度资产净值公告	中国证券报、上海证券报、证券时报	2017 年 1 月 3 日
2	农银汇理金丰定开债券基金 2016 年四季度报告	中国证券报、上海证券报、证券时报	2017 年 1 月 19 日
3	关于交通银行开展网上银行、手机银行基金申购费率优惠活动的公告	中国证券报、上海证券报、证券时报	2017 年 2 月 23 日
4	农银汇理金丰定开债券基金 2016 年年度报告	中国证券报、上海证券报、证券时报	2017 年 3 月 30 日
5	农银汇理金丰定开债券基金 2017 年一季报	中国证券报、上海证券报、证券时报	2017 年 4 月 24 日
6	农银汇理基金管理有限公司关于公司住所变更的公告	中国证券报、上海证券报、证券时报	2017 年 6 月 16 日
7	关于农银汇理电话服务系统暂停基金转换业务的公告	中国证券报、上海证券报、证券时报	2017 年 6 月 28 日
8	农银汇理基金管理有限公司关于执行《证券期货投资者适当性管理办法》、《非居民金融账户涉税信息尽职调查管理办法》的公告	中国证券报、上海证券报、证券时报	2017 年 6 月 30 日

§ 11 影响投资者决策的其他重要信息

11.1 报告期内单一投资者持有基金份额比例达到或超过 20%的情况

投资者类别	报告期内持有基金份额变化情况					报告期末持有基金情况	
	序号	持有基金份额比例达到或者超过 20%的时间区间	期初份额	申购份额	赎回份额	持有份额	份额占比
机构	1	2017-01-01 至 2017-06-30	2,000,059,000.00	-	-	2,000,059,000.00	99.98
个人	-	-	-	-	-	-	-
-	-	-	-	-	-	-	-

产品特有风险

“本基金已有单一投资者所持基金份额达到或超过本基金总份额的 20%，中小投资者在投资本基金时可能面临以下风险：

（一）赎回申请延期办理的风险

单一投资者大额赎回时易触发本基金巨额赎回的条件，当发生巨额赎回时，中小投资者可能面临小额赎回申请也需要按同比例部分延期办理或延缓支付的风险。

（二）基金投资目标偏离的风险

单一投资者大额赎回后，很可能导致基金规模骤然缩小，基金将面临投资银行间债券、交易所债券时交易困难的情形，从而使得实现基金投资目标存在一定的不确定性。

（三）基金合同提前终止的风险

根据《基金合同》的约定，《基金合同》生效后的存续期内，在任一开放期的最后一个开放日日终，基金份额持有人数量不满 200 人或者基金资产净值低于 5000 万元的，基金管理人应当终止《基金合同》，并按照《基金合同》的约定程序进行清算，无需召开基金份额持有人大会审议。因此，在极端情况下，当单一投资者大量赎回本基金后，可能造成基金资产净值大幅缩减，对本基金的继续存续将产生决定性影响。”

11.2 影响投资者决策的其他重要信息

农银汇理基金管理有限公司（以下简称“本公司”）公司住所已于 2017 年 6 月 13 日变更为：中国（上海）自由贸易试验区银城路 9 号 50 层；上述变更已完成工商变更登记。

本公司已于 2017 年 6 月 16 日在中国证券报、上海证券报、证券时报以及公司网站上刊登上述公司住所变更的公告。

§ 12 备查文件目录

12.1 备查文件目录

- 1、中国证监会核准农银汇理金丰一年定期开放债券型证券投资基金募集的文件；
- 2、《农银汇理金丰一年定期开放债券型证券投资基金基金合同》；
- 3、《农银汇理金丰一年定期开放债券型证券投资基金托管协议》；
- 4、基金管理人业务资格批件、营业执照；
- 5、基金托管人业务资格批件和营业执照复印件；
- 6、本报告期内公开披露的临时公告。

12.2 存放地点

中国（上海）自由贸易试验区银城路 9 号 50 层。

12.3 查阅方式

投资者可到基金管理人的住所及网站免费查阅备查文件。在支付工本费后，投资者可在合理时间内取得备查文件的复制件或复印件。

农银汇理基金管理有限公司

2017 年 8 月 28 日