

平安大华量化灵活配置混合型证券投资基金 2017 年半年度报告

2017 年 6 月 30 日

基金管理人：平安大华基金管理有限公司

基金托管人：平安银行股份有限公司

送出日期：2017 年 8 月 28 日

§ 1 重要提示及目录

1.1 重要提示

基金管理人的董事会、董事保证本报告所载资料不存在虚假记载、误导性陈述或重大遗漏，并对其内容的真实性、准确性和完整性承担个别及连带的法律责任。本半年度报告已经三分之二以上独立董事签字同意，并由董事长签发。

基金托管人平安银行股份有限公司根据本基金合同规定，于 2017 年 8 月 25 日复核了本报告中的财务指标、净值表现、利润分配情况、财务会计报告、投资组合报告等内容，保证复核内容不存在虚假记载、误导性陈述或者重大遗漏。

基金管理人承诺以诚实信用、勤勉尽责的原则管理和运用基金资产，但不保证基金一定盈利。

基金的过往业绩并不代表其未来表现。投资有风险，投资者在作出投资决策前应仔细阅读本基金的招募说明书及其更新。

本报告中财务资料未经审计。

本报告期自 2017 年 1 月 23 日起至 6 月 30 日止。

1.2 目录

§1 重要提示及目录	2
1.1 重要提示.....	2
1.2 目录.....	3
§2 基金简介	6
2.1 基金基本情况.....	6
2.2 基金产品说明.....	6
2.3 基金管理人和基金托管人.....	7
2.4 信息披露方式.....	8
2.5 其他相关资料.....	8
§3 主要财务指标和基金净值表现	9
3.1 主要会计数据和财务指标.....	9
3.2 基金净值表现.....	9
3.3 其他指标.....	12
§4 管理人报告	13
4.1 基金管理人及基金经理情况.....	13
4.2 管理人对报告期内本基金运作合规守信情况的说明.....	14
4.3 管理人对报告期内公平交易情况的专项说明.....	14
4.4 管理人对报告期内基金的投资策略和业绩表现的说明.....	14
4.5 管理人对宏观经济、证券市场及行业走势的简要展望.....	15
4.6 管理人对报告期内基金估值程序等事项的说明.....	15
4.7 管理人对报告期内基金利润分配情况的说明.....	16
4.8 报告期内管理人对本基金持有人数或基金资产净值预警情形的说明.....	16
§5 托管人报告	17
5.1 报告期内本基金托管人合规守信情况声明.....	17
5.2 托管人对报告期内本基金投资运作合规守信、净值计算、利润分配等情况的说明.....	17
5.3 托管人对本半年度报告中财务信息等内容的真实、准确和完整发表意见.....	17
§6 半年度财务会计报告（未经审计）	18
6.1 资产负债表.....	18
6.2 利润表.....	20

6.3 所有者权益（基金净值）变动表.....	21
6.4 报表附注.....	23
§7 投资组合报告.....	49
7.1 期末基金资产组合情况.....	49
7.2 期末按行业分类的股票投资组合.....	49
7.3 期末按公允价值占基金资产净值比例大小排序的所有股票投资明细.....	50
7.4 报告期内股票投资组合的重大变动.....	51
7.5 期末按债券品种分类的债券投资组合.....	64
7.6 期末按公允价值占基金资产净值比例大小排序的前五名债券投资明细.....	64
7.7 期末按公允价值占基金资产净值比例大小排序的所有资产支持证券投资明细.....	64
7.8 报告期末按公允价值占基金资产净值比例大小排序的前五名贵金属投资明细.....	64
7.9 期末按公允价值占基金资产净值比例大小排序的前五名权证投资明细.....	64
7.10 报告期末本基金投资的股指期货交易情况说明.....	64
7.11 报告期末本基金投资的国债期货交易情况说明.....	64
7.12 投资组合报告附注.....	65
§8 基金份额持有人信息.....	67
8.1 期末基金份额持有人户数及持有人结构.....	67
8.2 期末基金管理人的从业人员持有本基金的情况.....	67
8.3 期末基金管理人的从业人员持有本开放式基金份额总量区间的情况.....	68
§9 开放式基金份额变动.....	69
§10 重大事件揭示.....	70
10.1 基金份额持有人大会决议.....	70
10.2 基金管理人、基金托管人的专门基金托管部门的重大人事变动.....	70
10.3 涉及基金管理人、基金财产、基金托管业务的诉讼.....	70
10.4 基金投资策略的改变.....	70
10.5 为基金进行审计的会计师事务所情况.....	70
10.6 管理人、托管人及其高级管理人员受稽查或处罚等情况.....	70
10.7 基金租用证券公司交易单元的有关情况.....	71
10.8 其他重大事件.....	74
§11 影响投资者决策的其他重要信息.....	75

11.1 报告期内单一投资者持有基金份额比例达到或超过 20% 的情况.....	75
§12 备查文件目录.....	76
12.1 备查文件目录.....	76
12.2 存放地点.....	76
12.3 查阅方式.....	76

§ 2 基金简介

2.1 基金基本情况

基金名称	平安大华量化灵活配置混合型证券投资基金	
基金简称	平安大华量化混合	
场内简称	-	
基金主代码	003959	
基金运作方式	契约型开放式	
基金合同生效日	2017 年 1 月 23 日	
基金管理人	平安大华基金管理有限公司	
基金托管人	平安银行股份有限公司	
报告期末基金份额总额	20,021,935.65 份	
基金合同存续期	不定期	
基金份额上市的证券交易所	-	
上市日期	-	
下属分级基金的基金简称:	平安大华量化混合 A	平安大华量化混合 C
下属分级基金场内简称:	-	-
下属分级基金的交易代码:	003959	003960
下属分级基金的前端交易代码	-	-
下属分级基金的后端交易代码	-	-
报告期末下属分级基金的份额总额	20,001,810.19 份	20,125.46 份

2.2 基金产品说明

投资目标	基金利用数量化投资模型，在严格控制风险的前提下，力争实现基金资产的长期稳健增值。
投资策略	本基金采取数量化方法，运用行业轮动投资时钟的资产配置逻辑，形成对大类资产预期收益及风险的判断，确定资产配置的具体比例，并相应采取进取或防守的投资风格，力求有效降低基金投资系统性风险。

业绩比较基准	沪深 300 指数收益率×60%+中债综合指数收益率×40%	
风险收益特征	本基金为混合型基金，其长期平均风险和预期收益水平低于股票型基金，高于债券型基金、货币市场基金。	
	平安大华量化混合 A	平安大华量化混合 C
下属分级基金的风险收益特征	-	-

2.3 基金管理人和基金托管人

项目		基金管理人	基金托管人
名称		平安大华基金管理有限公司	平安银行股份有限公司
信息披露负责人	姓名	陈特正	方琦
	联系电话	0755-22626828	0755-22160168
	电子邮箱	fundservice@pingan.com.cn	fangqi275@pingan.com.cn
客户服务电话		400-800-4800	95511-3
传真		0755-23997878	0755-82080387
注册地址		深圳市福田区福田街道益田路 5033 号平安金融中心 34 层	深圳市罗湖区深南东路 5047 号
办公地址		深圳市福田区福田街道益田路 5033 号平安金融中心 34 层	深圳市罗湖区深南东路 5047 号
邮政编码		518048	518001
法定代表人		罗春风	谢永林

2.4 信息披露方式

本基金选定的信息披露报纸名称	中国证券报、证券日报
登载基金半年度报告正文的管理人互联网网址	http://www.fund.pingan.com
基金半年度报告备置地点	基金管理人、基金托管人住所

2.5 其他相关资料

项目	名称	办公地址
注册登记机构	平安大华基金管理有限公司	深圳市福田区福田街道益田路 5033 号平安金融中心 34 层

§ 3 主要财务指标和基金净值表现

3.1 主要会计数据和财务指标

金额单位：人民币元

基金级别	平安大华量化混合 A	平安大华量化混合 C
3.1.1 期间数据和指标	报告期(2017年1月23日 - 2017年6月30日)	报告期(2017年1月23日 - 2017年6月30日)
本期已实现收益	-4,739,616.51	-17.58
本期利润	-4,914,926.37	-102.15
加权平均基金份额本期利润	-0.0291	-0.0051
本期加权平均净值利润率	-2.92%	-0.51%
本期基金份额净值增长率	1.89%	-0.63%
3.1.2 期末数据和指标	报告期末(2017年6月30日)	
期末可供分配利润	377,058.34	-126.82
期末可供分配基金份额利润	0.0189	-0.0063
期末基金资产净值	20,378,868.53	19,998.64
期末基金份额净值	1.0189	0.9937
3.1.3 累计期末指标	报告期末(2017年6月30日)	
基金份额累计净值增长率	1.89%	-0.63%

注：1、本期已实现收益指基金本期利息收入、投资收益、其他收入（不含公允价值变动收益）扣除相关费用后的余额，本期利润为本期已实现收益加上本期公允价值变动收益。

2、期末可供分配利润采用期末资产负债表未分配利润与未分配利润中已实现部分的孰低数。

3、本报告所列示的基金业绩指标不包括持有人交易基金的各项费用，例如：基金的认购、申购、赎回费等，计入费用后实际收益水平要低于所列数字。

3.2 基金净值表现

3.2.1 基金份额净值增长率及其与同期业绩比较基准收益率的比较

平安大华量化混合 A

阶段	份额净值增长率①	份额净值增长率标准差②	业绩比较基准收益率③	业绩比较基准收益率标准差④	①—③	②—④
过去一个月	5.06%	0.49%	3.41%	0.40%	1.65%	0.09%
过去三个月	3.21%	0.58%	3.75%	0.38%	-0.54%	0.20%
自基金合同生效起至今	1.89%	0.46%	5.57%	0.35%	-3.68%	0.11%

平安大华量化混合 C

阶段	份额净值增长率①	份额净值增长率标准差②	业绩比较基准收益率③	业绩比较基准收益率标准差④	①—③	②—④
过去一个月	2.71%	0.07%	3.41%	0.40%	-0.70%	-0.33%
过去三个月	0.77%	0.49%	3.75%	0.38%	-2.98%	0.11%
自基金合同生效起至今	-0.63%	0.39%	5.57%	0.35%	-6.20%	0.04%

业绩比较基准：沪深 300 指数收益率×60%+中证综合债指数收益率×40%。沪深 300 指数的成分股样本选自沪、深两个证券市场，覆盖了沪深市场 60%左右的市值，是中国 A 股市场中代表性强、流动性高、可投资性大的股票组合，能够反映 A 股市场总体发展趋势。中证综合债券指数是反映银行间和交易所市场国债、金融债、企业债、央票及短融整体走势的跨市场债券指数，其选样是在中证全债指数样本的基础上，增加了央行票据、短期融资券及一年期以下的国债、金融债、和企业债、该指数的推出旨在更全面地反映我国债券市场的整体价格变动趋势，为债券投资者提供更切合的市场标准。根据本基金的投资范围约束，该基准能客观衡量本基金的投资绩效。

2、本基金对业绩比较基准采用每日再平衡的计算方法。

3.2.2 自基金合同生效以来基金份额累计净值增长率变动及其与同期业绩比较基准收益率变动的比较

量化灵活配置A基金份额累计净值增长率与同期业绩比较基准收益率的历史走势对比图

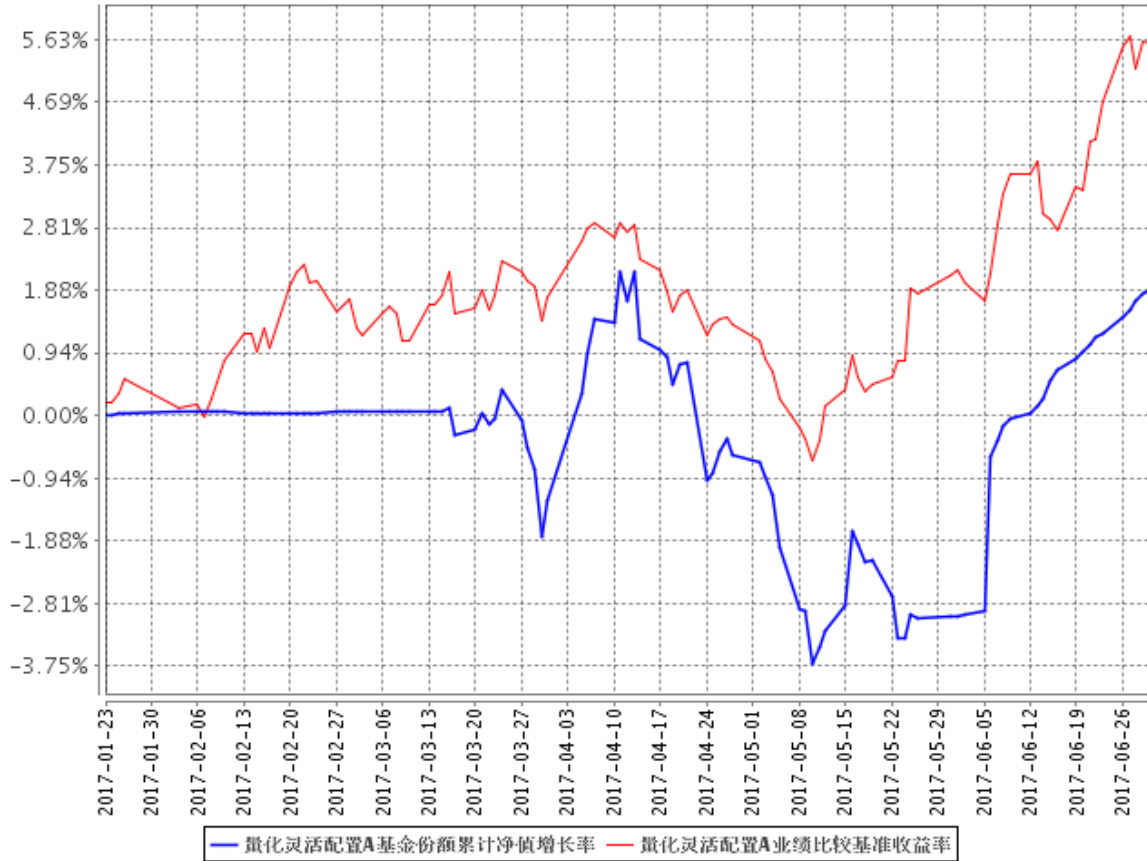

量化灵活配置C基金份额累计净值增长率与同期业绩比较基准收益率的历史走势对比图

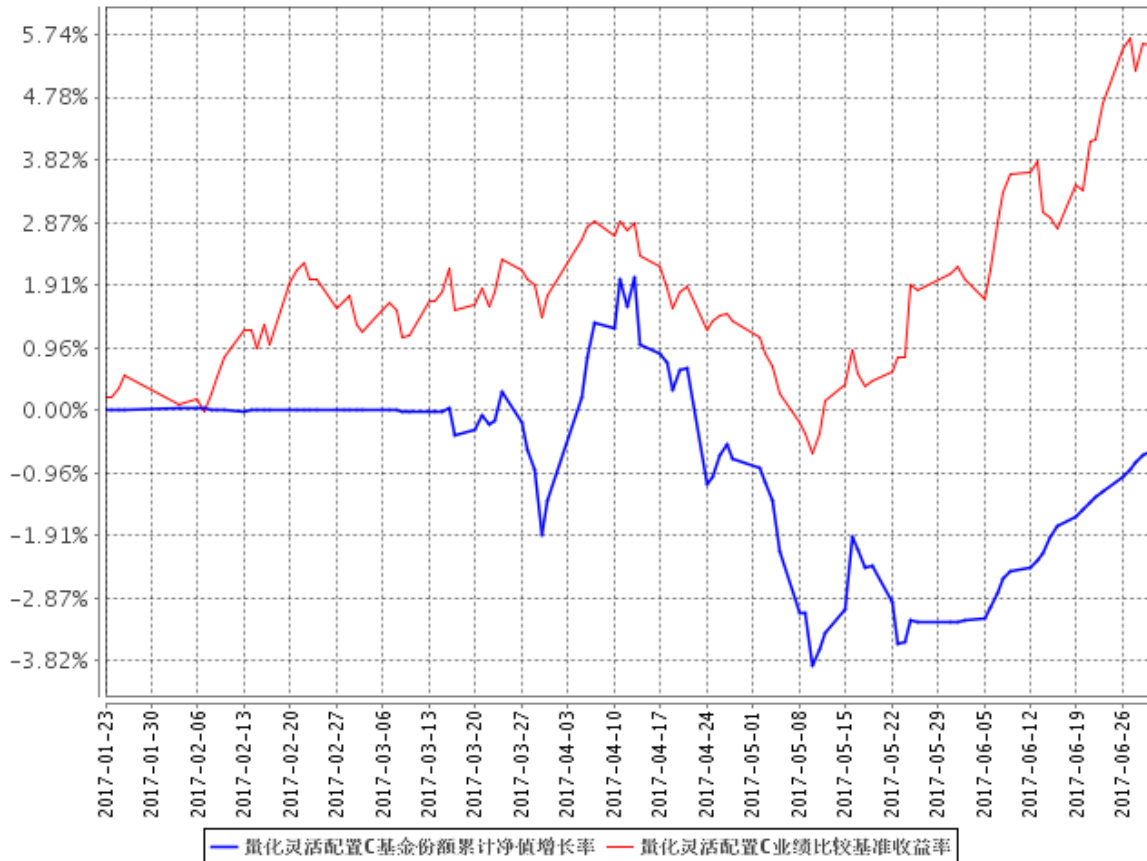

- 1、本基金基金合同于 2017 年 1 月 23 日正式生效，截至报告期末未满半年；
- 2、按照本基金的基金合同规定，基金管理人应当自基金合同生效之日起六个月内使基金的投资组合比例符合基金合同的约定，截至报告期末本基金已完成建仓，建仓期结束时各项资产配置比例符合合同约定。

3.3 其他指标

本基金本报告期内无其他指标。

§ 4 管理人报告

4.1 基金管理人及基金经理情况

4.1.1 基金管理人及其管理基金的经验

平安大华基金管理有限公司（以下简称“平安大华”）经中国证监会证监许可【2010】1917 号文批准设立。平安大华总部位于深圳，注册资本金为 3 亿元人民币，是目前中国内地基金业注册资本金最高的基金公司之一。目前公司股东为平安信托有限责任公司，持有股份 60.7%；新加坡大华资产管理有限公司，持有股份 25%；三亚盈湾旅业有限公司，持有股份 14.3%。

平安大华秉承“规范、诚信、专业、创新”企业管理理念，致力于通过持续稳定的投资业绩，不断丰富客户服务手段及服务内容，为投资人提供多样化的基金产品和高品质的理财服务，从而实现“以专业承载信赖”的品牌承诺，成为深得投资人信赖的基金管理公司。截止到 2017 年二季度末，公司旗下共有 39 只公募基金，公募基金管理规模突破 1200 亿元人民币。

4.1.2 基金经理（或基金经理小组）及基金经理助理简介

姓名	职务	任本基金的基金经理（助理）期限		证券从业年限	说明
		任职日期	离任日期		
李黄海	平安大华量化灵活配置混合型证券投资基金的基金经理	2017 年 1 月 23 日	-	7 年	李黄海先生，美国南加州大学博士，曾先后任职于民生加银基金金融工程与产品开发部执行总监，易方达基金投资发展部总监助理，摩根士丹利华鑫基金数量化投资部投资经理。2015 年 9 月加入平安大华基金管理有限公司，现任平安大华鑫安混合型证券投资基金、平安大华量化灵活配置混合型证券投资基金的基金经理。

- 1、此处的“任职日期”为基金合同生效之日，“离任日期”为公告确定的解聘日期。
- 2、证券从业的含义遵从行业协会《证券业从业人员资格管理办法》的相关规定。

4.2 管理人对报告期内本基金运作合规守信情况的说明

本报告期内，本基金管理人严格遵守《中华人民共和国证券投资基金法》、《公开募集证券投资基金运作管理办法》、《证券投资基金销售管理办法》和《证券投资基金信息披露管理办法》等有关法律法规及各项实施准则、《平安大华量化灵活配置混合型证券投资基金基金合同》和其他有关法律法规的规定，本着诚实信用、勤勉尽责的原则管理和运用基金资产，在严格控制风险的基础上，为基金份额持有人谋求最大利益。本报告期内，基金运作整体合法合规，没有损害基金份额持有人利益。基金的投资范围、投资比例及投资组合符合有关法律法规及基金合同的规定。

4.3 管理人对报告期内公平交易情况的专项说明

4.3.1 公平交易制度的执行情况

本报告期内，本基金管理人严格执行《证券投资基金管理公司公平交易制度指导意见》，完善相应制度及流程，通过系统和人工等各种方式在各业务环节严格控制交易公平执行，公平对待旗下管理的所有基金和投资组合。

本基金管理人按日内、3日内、5日内三个不同的时间窗口，对本基金管理人管理的全部投资组合在本报告期连续四个季度期内的交易情况进行了同向交易价差分析，各投资组合交易过程中不存在显著的交易价差，不存在不公平交易的情况。

4.3.2 异常交易行为的专项说明

本基金于本报告期内不存在异常交易行为。

报告期内，所有投资组合参与的交易所公开竞价同日反向交易成交较少的单边交易量未超过该证券当日成交量的 5%。

4.4 管理人对报告期内基金的投资策略和业绩表现的说明

4.4.1 报告期内基金投资策略和运作分析

本基金成立于 2017 年 1 月 23 日，至 2017 年 3 月底，基金已经完成建仓，投资运作主要在今

年第二季度。今年 4、5 月份期间，A 股市场个股分化严重，以 5 月份为例，沪深 300 股指（反映少数权重股）整月上涨+1.5%，但较能反映整个市场的中证全指却下跌了-3.1%，全市场 63%的个股下跌幅度超过-5%，全市场 40%个股下跌超过-10%。这种“二八分化”的行情，非常不利于本基金数量化投资运作，因为数量化投资倾向于分散化选股组合，但在此期间，只有极少数权重股在上涨，而绝大部分个股股价在下跌。

本基金于 2017 年 6 月 5 日被大额赎回约 1.8 亿份，基金也相应作了减仓以满足赎回资金需求，期末规模约为 2000 万元。本基金期末单位净值 1.0189，报告期净值增长了 3.2%，同期业绩比较基准增长了 3.2772%。

4.4.2 报告期内基金的业绩表现

截至本报告期末量化灵活配置 A 基金份额净值为 1.0189 元，本报告期基金份额净值增长率为 1.89%；截至本报告期末量化灵活配置 C 基金份额净值为 0.9937 元，本报告期基金份额净值增长率为-0.63%；同期业绩比较基准收益率为 5.57%。

4.5 管理人对宏观经济、证券市场及行业走势的简要展望

中国宏观经济放缓态势已经基本确立，供给侧改革难以长期驱动工业企业利润上升，工业企业利润增速将回归到正常水平，大宗商品价格回落和基数效应共同决定 PPT 将持续回落，基建动力不足，地产投资难改宏观经济增长放慢的态势。监管层面，新股发行提速常态化，股市将长期面对大量供给；另一方面，证监会极大加强了对于游资炒作的监管。从 A 股市场今年的走势来看，A 股的估值体系正处于重大调整当中，将回归到投资本源，从上市公司的投资价值角度出发去选股将成为关键。

4.6 管理人对报告期内基金估值程序等事项的说明

本基金管理人按照企业会计准则、中国证监会相关规定和基金合同关于估值的约定，对基金所持有的投资品种进行估值。本基金托管人根据法律法规要求履行估值及净值计算的复核责任。

本基金管理人设有估值工作组，由投研部、运营部及法律合规监察部相关人员组成。估值工作组负责公司基金估值政策、程序及方法的制定和修订，负责定期审议公司估值政策、程序及方法的科学合理性，保证基金估值的公平、合理，特别是应当保证估值未被歪曲以免对基金份额持有人产生不利影响。

本报告期内，参与估值流程各方之间不存在任何重大利益冲突。

本基金管理人已与中央国债登记结算有限责任公司签署服务协议，由其按约定提供银行间同业市场交易的债券品种的估值数据。

4.7 管理人对报告期内基金利润分配情况的说明

遵照本基金基金合同的规定，本报告期内未进行利润分配。

4.8 报告期内管理人对本基金持有人数或基金资产净值预警情形的说明

本基金本报告期内未出现连续 20 个工作日基金份额持有人数量不满 200 人、基金资产净值低于 5000 万人民币的情形。

§ 5 托管人报告

5.1 报告期内本基金托管人遵规守信情况声明

本报告期内，平安银行股份有限公司（以下称“本托管人”）在对平安大华量化灵活配置混合型证券投资基金（以下称“本基金”）的托管过程中，严格遵守《证券投资基金法》及其他有关法律法规、基金合同和托管协议的有关规定，不存在损害基金份额持有人利益的行为，完全尽职尽责地履行了应尽的义务。

5.2 托管人对报告期内本基金投资运作遵规守信、净值计算、利润分配等情况的说明

本报告期内，本托管人根据《证券投资基金法》及其他有关法律法规、基金合同和托管协议的规定，对本基金管理人的投资运作进行了必要的监督，对基金资产净值的计算、基金份额申购赎回价格的计算以及基金费用开支等方面进行了认真的复核，未发现本基金管理人存在损害基金份额持有人利益的行为。

5.3 托管人对本半年度报告中财务信息等内容真实、准确和完整发表意见

本报告中的财务指标、净值表现、收益分配情况、财务会计报告（注：财务会计报告中的“金融工具风险及管理”部分未在托管人复核范围内）、投资组合报告等数据真实、准确和完整。

§ 6 半年度财务会计报告（未经审计）

6.1 资产负债表

会计主体：平安大华量化灵活配置混合型证券投资基金

报告截止日：2017 年 6 月 30 日

单位：人民币元

资产	附注号	本期末 2017 年 6 月 30 日	上年度末 2016 年 12 月 31 日
资产：			
银行存款	6.4.7.1	1,511,084.79	-
结算备付金		6,771,800.55	-
存出保证金		280,308.67	-
交易性金融资产	6.4.7.2	2,057,705.64	-
其中：股票投资		2,057,705.64	-
基金投资		-	-
债券投资		-	-
资产支持证券投资		-	-
贵金属投资		-	-
衍生金融资产	6.4.7.3	-	-
买入返售金融资产	6.4.7.4	10,000,000.00	-
应收证券清算款		172,257.14	-
应收利息	6.4.7.5	1,013.00	-
应收股利		-	-
应收申购款		-	-
递延所得税资产		-	-
其他资产	6.4.7.6	25,914.11	-
资产总计		20,820,083.90	-
负债和所有者权益	附注号	本期末 2017 年 6 月 30 日	上年度末 2016 年 12 月 31 日

负 债：			
短期借款		-	-
交易性金融负债		-	-
衍生金融负债	6.4.7.3	-	-
卖出回购金融资产款		-	-
应付证券清算款		-	-
应付赎回款		-	-
应付管理人报酬		67,728.62	-
应付托管费		11,288.12	-
应付销售服务费		13.07	-
应付交易费用	6.4.7.7	235,567.88	-
应交税费		-	-
应付利息		-	-
应付利润		-	-
递延所得税负债		-	-
其他负债	6.4.7.8	106,619.04	-
负债合计		421,216.73	-
所有者权益：			
实收基金	6.4.7.9	20,021,935.65	-
未分配利润	6.4.7.10	376,931.52	-
所有者权益合计		20,398,867.17	-
负债和所有者权益总计		20,820,083.90	-

注：1、报告截止日 2017 年 6 月 30 日，量化灵活配置 A 基金份额净值 1.0189 元，基金份额总额 20,001,810.19 份；量化灵活配置 C 基金份额净值 0.9937 元，基金份额总额 20,125.46 份。平安大华量化灵活配置份额总额合计为 20,021,935.65 份。

2、本期财务报表的实际编制期间为 2017 年 1 月 23 日（基金合同生效日）至 2017 年 6 月 30 日止期间。

6.2 利润表

会计主体：平安大华量化灵活配置混合型证券投资基金

本报告期：2017 年 1 月 23 日(基金合同生效日)至 2017 年 6 月 30 日

单位：人民币元

项 目	附注号	本期 2017 年 1 月 23 日(基 金合同生效日)至 2017 年 6 月 30 日	上年度可比期间 2016 年 1 月 1 日至 2016 年 6 月 30 日
一、收入		-2,849,890.26	-
1.利息收入		1,018,487.98	-
其中：存款利息收入	6.4.7.11	169,021.61	-
债券利息收入		-	-
资产支持证券利息收入		-	-
买入返售金融资产收入		849,466.37	-
其他利息收入		-	-
2.投资收益（损失以“-”填列）		-4,129,763.91	-
其中：股票投资收益	6.4.7.12	-4,363,660.23	-
基金投资收益		-	-
债券投资收益	6.4.7.13	-	-
资产支持证券投资收益	6.4.7.13.5	-	-
贵金属投资收益	6.4.7.14	-	-
衍生工具收益	6.4.7.15	-357,480.00	-
股利收益	6.4.7.16	591,376.32	-
3.公允价值变动收益（损失以“-”号填列）	6.4.7.17	-175,394.43	-
4.汇兑收益（损失以“-”号填列）		-	-
5.其他收入（损失以“-”号填列）	6.4.7.18	436,780.10	-

减：二、费用		2,065,138.26	-
1. 管理人报酬	6.4.10.2.1	1,114,541.77	-
2. 托管费	6.4.10.2.2	185,756.96	-
3. 销售服务费	6.4.10.2.3	69.32	-
4. 交易费用	6.4.7.19	656,251.17	-
5. 利息支出		-	-
其中：卖出回购金融资产支出		-	-
6. 其他费用	6.4.7.20	108,519.04	-
三、利润总额（亏损总额以“-”号填列）		-4,915,028.52	-
减：所得税费用		-	-
四、净利润（净亏损以“-”号填列）		-4,915,028.52	-

注：本基金于 2017 年 1 月 23 日成立，故无上年度可比期间数据。

6.3 所有者权益（基金净值）变动表

会计主体：平安大华量化灵活配置混合型证券投资基金

本报告期：2017 年 1 月 23 日(基金合同生效日)至 2017 年 6 月 30 日

单位：人民币元

项目	本期		
	2017 年 1 月 23 日(基金合同生效日)至 2017 年 6 月 30 日		
	实收基金	未分配利润	所有者权益合计
一、期初所有者权益（基金净值）	200,020,898.82	-	200,020,898.82
二、本期经营活动产生的基金净值变动数（本期利润）	-	-4,915,028.52	-4,915,028.52
三、本期基金份额交易	-179,998,963.17	5,291,960.04	-174,707,003.13

产生的基金净值变动数 (净值减少以“-”号填列)			
其中：1.基金申购款	6,234.95	-42.00	6,192.95
2.基金赎回款	-180,005,198.12	5,292,002.04	-174,713,196.08
四、本期向基金份额持有人分配利润产生的基金净值变动(净值减少以“-”号填列)	-	-	-
五、期末所有者权益(基金净值)	20,021,935.65	376,931.52	20,398,867.17
项目	上年度可比期间		
	2016年1月1日至2016年6月30日		
	实收基金	未分配利润	所有者权益合计
一、期初所有者权益(基金净值)	-	-	-
二、本期经营活动产生的基金净值变动数(本期利润)	-	-	-
三、本期基金份额交易产生的基金净值变动数 (净值减少以“-”号填列)	-	-	-
其中：1.基金申购款	-	-	-
2.基金赎回款	-	-	-
四、本期向基金份额持	-	-	-

有人分配利润产生的 基金净值变动（净值减 少以“-”号填列）			
五、期末所有者权益 （基金净值）	-	-	-

注：本基金于 2017 年 1 月 23 日成立，故无上年度可比期间数据。

报表附注为财务报表的组成部分。

本报告 6.1 至 6.4 财务报表由下列负责人签署：

<u>罗春风</u>	<u>林婉文</u>	<u>胡明</u>
基金管理人负责人	主管会计工作负责人	会计机构负责人

6.4 报表附注

6.4.1 基金基本情况

平安大华量化灵活配置混合型证券投资基金(以下简称“本基金”)经中国证券监督管理委员会(以下简称“中国证监会”)证监许可[2016]1485号《关于准予平安大华量化灵活配置混合型证券投资基金注册的批复》核准,由平安大华基金管理有限公司依照《中华人民共和国证券投资基金法》和《平安大华量化灵活配置混合型证券投资基金基金合同》负责公开募集。本基金为契约型开放式,存续期限不定,首次设立募集不包括认购资金利息共募集 200,020,898.81 元,业经普华永道中天会计师事务所(特殊普通合伙)验字(2017)第 070 号验资报告予以验证。经向中国证监会备案,《平安大华量化灵活配置混合型证券投资基金合同》于 2017 年 1 月 23 日正式生效,基金合同生效日的基金份额总额为 200,020,898.82 份基金份额,其中认购资金利息折合 0.01 份基金份额。本基金的基金管理人为平安大华基金管理有限公司,基金托管人为平安银行股份有限公司(以下简称“平安银行”)。

根据《中华人民共和国证券投资基金法》和《平安大华量化灵活配置混合型证券投资基金基金合同》的有关规定,本基金的投资对象是具有良好流动性的金融工具,包括国内依法发行上市的股票(包括中小板、创业板及其他经中国证监会核准上市的股票),债券(包括国债、金融债、央行票据、地方政府债、企业债、公司债、可转换公司债券(含可分离交易可转债)、可交换债券、中小企业私募债券、证券公司短期公司债券、中期票据、短期融资券、超级短期融资券、次级债),资产支持证券,债券回购、银行存款、货币市场工具,权证、股指期货、国债期货,以及法律法

规或中国证监会允许基金投资的其他金融工具，但须符合中国证监会的相关规定。本基金股票投资占基金资产的比例范围为 0-95%。本基金每个交易日日终在在扣除国债期货和股指期货合约需缴纳的交易保证金后，现金或者到期日在一年以内的政府债券的投资比例不低于基金资产净值的 5%。本基金的业绩比较基准为：沪深 300 指数收益率×60%+中债综合指数收益率×40%。

6.4.2 会计报表的编制基础

本基金的财务报表按照财政部于 2006 年 2 月 15 日及以后期间颁布的《企业会计准则—基本准则》、各项具体会计准则及相关规定(以下合称“企业会计准则”)、中国证监会颁布的《证券投资基金信息披露 XBRL 模板第 3 号<年度报告和半年度报告>》、中国证券投资基金业协会(以下简称“中国基金业协会”)颁布的《证券投资基金会计核算业务指引》、《平安大华量化灵活配置混合型证券投资基金基金合同》和在财务报表附注 6.4.4 所列示的中国证监会、中国基金业协会发布的有关规定及允许的基金行业实务操作编制。

6.4.3 遵循企业会计准则及其他有关规定的声明

本财务报表符合企业会计准则的要求，真实、完整地反映了本基金于 2017 年 6 月 30 日的财务状况以及自 2017 年 1 月 23 日(基金合同生效日)至 2017 年 06 月 30 日止期间的经营成果和净值变动情况。

6.4.4 重要会计政策和会计估计

6.4.4.1 会计年度

本基金会计年度采用公历年度，即每年 1 月 1 日起至 12 月 31 日止。本期财务报表的实际编制期间系自 2017 年 1 月 23 日(基金合同生效日)起至 2017 年 6 月 30 日止。

6.4.4.2 记账本位币

本基金的记账本位币为人民币。

6.4.4.3 金融资产和金融负债的分类

(1) 金融资产的分类

金融资产于初始确认时分类为：以公允价值计量且其变动计入当期损益的金融资产、应收款项、可供出售金融资产及持有至到期投资。金融资产的分类取决于本基金对金融资产的持有意图

和持有能力。本基金现无金融资产分类为可供出售金融资产及持有至到期投资。

本基金目前以交易目的持有的股票投资、债券投资和衍生工具(主要为权证投资)分类为以公允价值计量且其变动计入当期损益的金融资产。除衍生工具所产生的金融资产在资产负债表中以衍生金融资产列示外,以公允价值计量且其公允价值变动计入损益的金融资产在资产负债表中以交易性金融资产列示。

本基金持有的其他金融资产分类为应收款项,包括银行存款、买入返售金融资产和其他各类应收款项等。应收款项是指在活跃市场中没有报价、回收金额固定或可确定的非衍生金融资产。

(2) 金融负债的分类

金融负债于初始确认时分类为:以公允价值计量且其变动计入当期损益的金融负债及其他金融负债。本基金目前暂无金融负债分类为以公允价值计量且其变动计入当期损益的金融负债。本基金持有的其他金融负债包括其他各类应付款项等。

6.4.4.4 金融资产和金融负债的初始确认、后续计量和终止确认

金融资产或金融负债于本基金成为金融工具合同的一方时,按公允价值在资产负债表内确认。以公允价值计量且其变动计入当期损益的金融资产,取得时发生的相关交易费用计入当期损益;对于支付的价款中包含的债券起息日或上次除息日至购买日止的利息,单独确认为应收项目。应收款项和其他金融负债的相关交易费用计入初始确认金额。

对于以公允价值计量且其变动计入当期损益的金融资产,按照公允价值进行后续计量;对于应收款项和其他金融负债采用实际利率法,以摊余成本进行后续计量。

金融资产满足下列条件之一的,予以终止确认:(1)收取该金融资产现金流量的合同权利终止;(2)该金融资产已转移,且本基金将金融资产所有权上几乎所有的风险和报酬转移给转入方;或者(3)该金融资产已转移,虽然本基金既没有转移也没有保留金融资产所有权上几乎所有的风险和报酬,但是放弃了对该金融资产控制。

金融资产终止确认时,其账面价值与收到的对价的差额,计入当期损益。

当金融负债的现时义务全部或部分已经解除时,终止确认该金融负债或义务已解除的部分。终止确认部分的账面价值与支付的对价之间的差额,计入当期损益。

6.4.4.5 金融资产和金融负债的估值原则

本基金持有的股票投资、债券投资和衍生工具(主要为权证投资)按如下原则确定公允价值并进行估值:

(1) 存在活跃市场的金融工具按其估值日的市场交易价格确定公允价值；估值日无交易，但最近交易日后经济环境未发生重大变化且证券发行机构未发生影响证券价格的重大事件的，按最近交易日的市场交易价格确定公允价值。

(2) 存在活跃市场的金融工具，如估值日无交易且最近交易日后经济环境发生了重大变化，参考类似投资品种的现行市价及重大变化等因素，调整最近交易市价以确定公允价值。

(3) 当金融工具不存在活跃市场，采用市场参与者普遍认同且被以往市场实际交易价格验证具有可靠性的估值技术确定公允价值。估值技术包括参考熟悉情况并自愿交易的各方最近进行的市场交易中使用的价格、参照实质上相同的其他金融工具的当前公允价值、现金流量折现法和期权定价模型等。采用估值技术时，尽可能最大程度使用市场参数，减少使用与本基金特定相关的参数。

6.4.4.6 金融资产和金融负债的抵销

本基金持有的资产和承担的负债基本为金融资产和金融负债。当本基金 1) 具有抵销已确认金额的法定权利且该种法定权利现在是可执行的；且 2) 交易双方准备按净额结算时，金融资产与金融负债按抵销后的净额在资产负债表中列示。

6.4.4.7 实收基金

实收基金为对外发行基金份额所募集的总金额在扣除损益平准金分摊部分后的余额。由于申购和赎回引起的实收基金变动分别于基金申购确认日及基金赎回确认日认列。上述申购和赎回分别包括基金转换所引起的转入基金的实收基金增加和转出基金的实收基金减少。

6.4.4.8 损益平准金

损益平准金包括已实现平准金和未实现平准金。已实现平准金指在申购或赎回基金份额时，申购或赎回款项中包含的按累计未分配的已实现损益占基金净值比例计算的金额。未实现平准金指在申购或赎回基金份额时，申购或赎回款项中包含的按累计未实现损益占基金净值比例计算的金额。损益平准金于基金申购确认日或基金赎回确认日认列，并于期末全额转入未分配利润/(累计亏损)。

6.4.4.9 收入/(损失)的确认和计量

股票投资在持有期间应取得的现金股利扣除由上市公司代扣代缴的个人所得税后的净额确认为投资收益。债券投资在持有期间应取得的按票面利率或者发行价计算的利息扣除在适用情况下由债券发行企业代扣代缴的个人所得税后的净额确认为利息收入。

以公允价值计量且其变动计入当期损益的金融资产在持有期间的公允价值变动确认为公允价值变动损益；于处置时，其处置价格与初始确认金额之间的差额确认为投资收益，其中包括从公允价值变动损益结转的公允价值累计变动额。

应收款项在持有期间确认的利息收入按实际利率法计算，实际利率法与直线法差异较小的则按直线法计算。

6.4.4.10 费用的确认和计量

本基金的管理人报酬、托管费和销售服务费在费用涵盖期间按基金合同约定的费率和计算方法逐日确认。

其他金融负债在持有期间确认的利息支出按实际利率法计算，实际利率法与直线法差异较小的则按直线法计算。

6.4.4.11 基金的收益分配政策

本基金的收益分配政策为：(1) 本基金收益分配方式分两种：现金分红与红利再投资，投资者可选择现金红利或将现金红利自动转为基金份额进行再投资；若投资者不选择，本基金默认的收益分配方式是现金分红；若投资者选择红利再投资方式进行收益分配，收益的计算以权益登记日当日收市后计算的基金份额净值为基准转为基金份额进行再投资；(2) 基金收益分配后基金份额净值不能低于面值；即基金收益分配基准日的基金份额净值减去每单位基金份额收益分配金额后不能低于面值；(3) 每一基金份额享有同等分配权；由于本基金 A 类基金份额不收取销售服务费，而 C 类基金份额收取销售服务费，各基金份额类别对应的可分配收益将有所不同；(4) 法律法规或监管机关另有规定的，从其规定。

6.4.4.12 分部报告

本基金以内部组织结构、管理要求、内部报告制度为依据确定经营分部，以经营分部为基础确定报告分部并披露分部信息。经营分部是指本基金内同时满足下列条件的组成部分：(1) 该组成部分能够在日常活动中产生收入、发生费用；(2) 本基金的基金管理人能够定期评价该组成部分的经营成果，以决定向其配置资源、评价其业绩；(3) 本基金能够取得该组成部分的财务状况、经营成果和现金流量等有关会计信息。如果两个或多个经营分部具有相似的经济特征，并且满足一定条件的，则合并为一个经营分部。

本基金目前以一个单一的经营分部运作，不需要披露分部信息。

6.4.4.13 其他重要的会计政策和会计估计

根据本基金的估值原则和中国证监会允许的基金行业估值实务操作，本基金确定以下类别股票投资和债券投资的公允价值时采用的估值方法及其关键假设如下：

(1) 对于证券交易所上市的股票和债券，若出现重大事项停牌或交易不活跃(包括涨跌停时的交易不活跃)等情况，本基金根据中国证监会公告[2008]38号《关于进一步规范证券投资基金估值业务的指导意见》，根据具体情况采用《关于发布中基协(AMAC)基金行业股票估值指数的通知》提供的指数收益法等估值技术进行估值。

(2) 在银行间同业市场交易的债券品种，根据中国证监会证监会会计字[2007]21号《关于证券投资基金执行〈企业会计准则〉估值业务及份额净值计价有关事项的通知》采用估值技术确定公允价值。本基金持有的银行间同业市场债券按现金流量折现法估值，具体估值模型、参数及结果由中央国债登记结算有限责任公司独立提供。

(3) 对于在证券交易所上市或挂牌转让的固定收益品种(可转换债券、资产支持证券和私募债券除外)，按照中证指数有限公司根据《中国证券投资基金业协会估值核算工作小组关于2015年1季度固定收益品种的估值处理标准》所独立提供的债券估值结果确定公允价值。

6.4.5 会计政策和会计估计变更以及差错更正的说明

6.4.5.1 会计政策变更的说明

本基金本报告期未发生会计政策变更。

6.4.5.2 会计估计变更的说明

本基金本报告期未发生会计估计变更。

6.4.5.3 差错更正的说明

本基金在本报告期间无需说明的会计差错更正。

6.4.6 税项

根据财政部、国家税务总局财税[2004]78号《财政部、国家税务总局关于证券投资基金税收政策的通知》、财税[2008]1号《关于企业所得税若干优惠政策的通知》、财税[2012]85号《关于实施上市公司股息红利差别化个人所得税政策有关问题的通知》、财税[2015]101号《关于上市公司股息红利差别化个人所得税政策有关问题的通知》、财税[2016]36号《关于全面推开营业税改征增值税试点的通知》、财税[2016]46号《关于进一步明确全面推开营改增试点金融业有关政策的通知》、财税[2016]70号《关于金融机构同业往来等增值税政策的补充通知》及其他相关财税

法规和实务操作，主要税项列示如下：

(1) 于 2016 年 5 月 1 日前，以发行基金方式募集资金不属于营业税征收范围，不征收营业税。对证券投资基金管理人运用基金买卖股票、债券的差价收入免征营业税。自 2016 年 5 月 1 日起，金融业由缴纳营业税改为缴纳增值税。对证券投资基金管理人运用基金买卖股票、债券的转让收入免征增值税，对国债、地方政府债以及金融同业往来利息收入亦免征增值税。

(2) 对基金从证券市场中取得的收入，包括买卖股票、债券的差价收入，股票的股息、红利收入，债券的利息收入及其他收入，暂不征收企业所得税。

(3) 对基金取得的企业债券利息收入，应由发行债券的企业在向基金支付利息时代扣代缴 20% 的个人所得税。对基金从上市公司取得的股息红利所得，持股期限在 1 个月以内(含 1 个月)的，其股息红利所得全额计入应纳税所得额；持股期限在 1 个月以上至 1 年(含 1 年)的，暂减按 50% 计入应纳税所得额；持股期限超过 1 年的，暂免征收个人所得税。对基金持有的上市公司限售股，解禁后取得的股息、红利收入，按照上述规定计算纳税，持股时间自解禁日起计算；解禁前取得的股息、红利收入继续暂减按 50% 计入应纳税所得额。上述所得统一适用 20% 的税率计征个人所得税。

(4) 基金卖出股票按 0.1% 的税率缴纳股票交易印花税，买入股票不征收股票交易印花税。

6.4.7 重要财务报表项目的说明

6.4.7.1 银行存款

单位：人民币元

项目	本期末 2017 年 6 月 30 日
活期存款	1,511,084.79
定期存款	-
其中：存款期限 1-3 个月	-
其他存款	-
合计：	1,511,084.79

6.4.7.2 交易性金融资产

单位：人民币元

项目	本期末 2017 年 6 月 30 日		
	成本	公允价值	公允价值变动
股票	2,233,100.07	2,057,705.64	-175,394.43
贵金属投资-金交所 黄金合约	-	-	-
债券	交易所市场	-	-
	银行间市场	-	-
	合计	-	-
资产支持证券	-	-	-
基金	-	-	-
其他	-	-	-
合计	2,233,100.07	2,057,705.64	-175,394.43

6.4.7.3 衍生金融资产/负债

本基金于本期末未持有衍生金融资产/负债。

6.4.7.4 买入返售金融资产**6.4.7.4.1 各项买入返售金融资产期末余额**

单位：人民币元

项目	本期末 2017 年 6 月 30 日	
	账面余额	其中：买断式逆回购
买入返售证券	10,000,000.00	-
合计	10,000,000.00	-

6.4.7.4.2 期末买断式逆回购交易中取得的债券

本基金于本期末未持有买断式逆回购交易中取得的债券。

6.4.7.5 应收利息

单位：人民币元

项目	本期末 2017 年 6 月 30 日
应收活期存款利息	245.94
应收定期存款利息	-
应收其他存款利息	-
应收结算备付金利息	2,742.57
应收债券利息	-
应收买入返售证券利息	-2,089.00
应收申购款利息	-
应收黄金合约拆借孳息	-
其他	113.49
合计	1,013.00

6.4.7.6 其他资产

单位：人民币元

项目	本期末 2017 年 6 月 30 日
其他应收款	25,914.11
待摊费用	-
合计	25,914.11

6.4.7.7 应付交易费用

单位：人民币元

项目	本期末
----	-----

	2017 年 6 月 30 日
交易所市场应付交易费用	235,567.88
银行间市场应付交易费用	-
合计	235,567.88

6.4.7.8 其他负债

单位：人民币元

项目	本期末 2017 年 6 月 30 日
应付券商交易单元保证金	-
应付赎回费	-
预提费用	106,619.04
合计	106,619.04

6.4.7.9 实收基金

金额单位：人民币元

平安大华量化混合 A		
项目	本期 2017 年 1 月 23 日(基金合同生效日)至 2017 年 6 月 30 日	
	基金份额(份)	账面金额
基金合同生效日	199,999,098.81	199,999,098.81
本期申购	2,909.67	2,909.67
本期赎回(以“-”号填列)	-180,000,198.29	-180,000,198.29
- 基金拆分/份额折算前	-	-
基金拆分/份额折算变动份额	-	-
本期申购	-	-
本期赎回(以“-”号填列)	-	-
本期末	20,001,810.19	20,001,810.19

金额单位：人民币元

平安大华量化混合 C		
项目	本期	
	2017 年 1 月 23 日(基金合同生效日)至 2017 年 6 月 30 日	
	基金份额 (份)	账面金额
基金合同生效日	21,800.01	21,800.01
本期申购	3,325.28	3,325.28
本期赎回(以“-”号填列)	-4,999.83	-4,999.83
- 基金拆分/份额折算前	-	-
基金拆分/份额折算变动份额	-	-
本期申购	-	-
本期赎回(以“-”号填列)	-	-
本期末	20,125.46	20,125.46

注：1. 申购含转换入份额；赎回含转换出份额。

2. 本基金自 2017 年 1 月 3 日至 2017 年 1 月 18 日止期间公开发售，共募集有效净认购资金 200,020,898.81 元。根据《平安大华量化灵活配置混合型证券投资基金招募说明书》的规定，本基金设立募集期内认购资金产生的利息收入 0.01 元，在本基金成立后折算为 0.01 份基金份额，划入基金份额持有人账户。

6.4.7.10 未分配利润

单位：人民币元

平安大华量化混合 A			
项目	已实现部分	未实现部分	未分配利润合计
基金合同生效日	-	-	-
本期利润	-4,739,616.51	-175,309.86	-4,914,926.37
本期基金份额交易产生的变动数	5,210,348.56	81,636.15	5,291,984.71
其中：基金申购款	1.39	-18.11	-16.72

基金赎回款	5,210,347.17	81,654.26	5,292,001.43
本期已分配利润	-	-	-
本期末	470,732.05	-93,673.71	377,058.34

单位：人民币元

平安大华量化混合 C			
项目	已实现部分	未实现部分	未分配利润合计
基金合同生效日	-	-	-
本期利润	-17.58	-84.57	-102.15
本期基金份额交易产生的变动数	-16.88	-7.79	-24.67
其中：基金申购款	-13.36	-11.92	-25.28
基金赎回款	-3.52	4.13	0.61
本期已分配利润	-	-	-
本期末	-34.46	-92.36	-126.82

6.4.7.11 存款利息收入

单位：人民币元

项目	本期
	2017 年 1 月 23 日(基金合同生效日)至 2017 年 6 月 30 日
活期存款利息收入	142,085.88
定期存款利息收入	-
其他存款利息收入	-
结算备付金利息收入	21,659.77
其他	5,275.96
合计	169,021.61

6.4.7.12 股票投资收益**6.4.7.12.1 股票投资收益——买卖股票差价收入**

单位：人民币元

项目	本期 2017年1月23日(基金合同生效日)至2017年 6月30日
卖出股票成交总额	249,286,881.46
减：卖出股票成本总额	253,650,541.69
买卖股票差价收入	-4,363,660.23

6.4.7.13 债券投资收益**6.4.7.13.1 债券投资收益项目构成**

本基金于本报告期末未发生债券投资收益。

6.4.7.13.2 债券投资收益——买卖债券差价收入

本基金本报告期末无债券买卖差价收入。

6.4.7.13.3 债券投资收益——赎回差价收入

本基金本报告期末未发生由于债券投资产生的赎回差价收入。

6.4.7.13.4 债券投资收益——申购差价收入

本基金本报告期末未发生由于债券投资产生的申购差价收入。

6.4.7.13.5 资产支持证券投资收益

本基金本报告期内未持有资产支持证券投资。

6.4.7.14 贵金属投资收益**6.4.7.14.1 贵金属投资收益项目构成**

本基金本报告期内无贵金属投资收益。

6.4.7.14.2 贵金属投资收益——买卖贵金属差价收入

本基金本报告期内无贵金属投资收益。

6.4.7.14.3 贵金属投资收益——赎回差价收入

本基金本报告期内无贵金属投资收益。

6.4.7.14.4 贵金属投资收益——申购差价收入

本基金本报告期内无贵金属投资收益。

6.4.7.15 衍生工具收益**6.4.7.15.1 衍生工具收益——买卖权证差价收入**

本基金本报告期内未发生衍生工具收益/损失。

6.4.7.15.2 衍生工具收益——其他投资收益

单位：人民币元

项目	本期收益金额
	2017 年 1 月 23 日(基金合同生效日)至 2017 年 6 月 30 日
权证投资收益	-
股指期货-投资收益	-357,480.00

6.4.7.16 股利收益

单位：人民币元

项目	本期
	2017 年 1 月 23 日(基金合同生效日)至 2017 年 6 月 30 日
股票投资产生的股利收益	591,376.32
基金投资产生的股利收益	-
合计	591,376.32

6.4.7.17 公允价值变动收益

单位：人民币元

项目名称	本期
	2017 年 1 月 23 日(基金合同生效日)至 2017

	年 6 月 30 日
1. 交易性金融资产	-175,394.43
——股票投资	-175,394.43
——债券投资	-
——资产支持证券投资	-
——贵金属投资	-
——其他	-
2. 衍生工具	-
——权证投资	-
3. 其他	-
合计	-175,394.43

6.4.7.18 其他收入

单位：人民币元

项目	本期
	2017 年 1 月 23 日(基金合同生效日)至 2017 年 6 月 30 日
基金赎回费收入	436,780.10
合计	436,780.10

注：本基金的赎回费率按持有期间递减，对持续持有期少于 30 日的投资人，将赎回费全额计入基金财产；对持续持有期大于 30 日（含）但少于 3 个月的投资人，赎回费总额的 75% 计入基金财产；对持续持有期长于 3 个月（含）但少于 6 个月的投资人，将赎回费总额的 50% 计入基金财产；对持续持有期长于 6 个月（含）的投资人，将赎回费总额的 25% 计入基金财产，其余用于支付登记费和其他必要的手续费（前述一个月按 30 日计算）。对于 C 类基金份额持有人，对于赎回时份额持有不满 30 天的收取不低于 0.5% 的赎回费，收取的赎回费全额计入基金财产；对赎回时份额持有期长于 30 天（含 30 天）收取的赎回费，将不低于赎回费总额的 25% 计入基金财产。

6.4.7.19 交易费用

单位：人民币元

项目	本期
----	----

	2017 年 1 月 23 日(基金合同生效日)至 2017 年 6 月 30 日
交易所市场交易费用	656,251.17
银行间市场交易费用	-
合计	656,251.17

6.4.7.20 其他费用

单位：人民币元

项目	本期 2017 年 1 月 23 日(基金合同生效日)至 2017 年 6 月 30 日
审计费用	27,813.87
信息披露费	78,805.17
银行间账户维护费	1,500.00
其他	400.00
合计	108,519.04

6.4.7.21 分部报告

截至本期末，本基金仅在中国大陆境内从事证券投资单一业务，因此，无需作披露的分部报告。

6.4.8 或有事项、资产负债表日后事项的说明

6.4.8.1 或有事项

截至资产负债表日，本基金并无需作披露的或有事项。

6.4.8.2 资产负债表日后事项

截至本财务报表批准报出日，本基金并无需作披露的资产负债表日后事项。

6.4.9 关联方关系

6.4.9.1 本报告期存在控制关系或其他重大利害关系的关联方发生变化的情况

本报告期内存在控制关系或其他重大利害关系的关联方未发生变化。

6.4.9.2 本报告期与基金发生关联交易的各关联方

关联方名称	与本基金的关系
平安大华基金管理有限公司	基金管理人、注册登记机构、基金销售机构
平安银行股份有限公司	基金托管人
平安信托有限责任公司	基金管理人的股东
大华资产管理有限公司	基金管理人的股东
三亚盈湾旅业有限公司	基金管理人的股东
深圳平安大华汇通财富管理有限公司	基金管理人的子公司
平安证券股份有限公司	基金管理人的股东的子公司
中国平安保险(集团)股份有限公司	基金管理人的最终控股母公司

注：下述关联交易均在正常业务范围内按一般商业条款订立。

6.4.10 本报告期及上年度可比期间的关联方交易

6.4.10.1 通过关联方交易单元进行的交易

6.4.10.1.1 股票交易

本基金于本期间未通过关联方交易单元进行股票交易。

6.4.10.1.2 债券交易

本基金于本期间未通过关联方交易单元进行债券交易。

6.4.10.1.3 债券回购交易

本基金本报告期未通过关联方交易单元进行的债券回购交易。

6.4.10.1.4 权证交易

本基金本报告期内未通过关联方交易单元进行的权证交易。

6.4.10.1.5 应支付关联方的佣金

本基金本期末无应支付关联方的佣金。

6.4.10.2 关联方报酬

6.4.10.2.1 基金管理费

单位：人民币元

项目	本期	上年度可比期间
	2017 年 1 月 23 日(基金合同生效日)至 2017 年 6 月 30 日	2016 年 1 月 1 日至 2016 年 6 月 30 日
当期发生的基金应支付的管理费	1,114,541.77	-
其中：支付销售机构的客户维护费	0.00	-

注：支付基金管理人平安大华的管理人报酬按前一日基金资产净值 1.50%的年费率计提，逐日累计至每月月底，按月支付。其计算公式为：

日管理人报酬=前一日基金资产净值 X 1.50% / 当年天数。

6.4.10.2.2 基金托管费

单位：人民币元

项目	本期	上年度可比期间
	2017 年 1 月 23 日(基金合同生效日)至 2017 年 6 月 30 日	2016 年 1 月 1 日至 2016 年 6 月 30 日
当期发生的基金应支付的托管费	185,756.96	-

注：支付基金托管人平安银行的托管费按前一日基金资产净值 0.25%的年费率计提，逐日累计至每月月底，按月支付。其计算公式为：

日托管费=前一日基金资产净值 X 0.25% / 当年天数。

6.4.10.2.3 销售服务费

单位：人民币元

获得销售服务费的各关联方名称	本期
	2017 年 1 月 23 日(基金合同生效日)至 2017 年 6 月 30 日

	当期发生的基金应支付的销售服务费		
	平安大华量化混合 A	平安大华量化混合 C	合计
平安大华基金管理有限 公司	-	69.32	69.32
合计	-	69.32	69.32
获得销售服务费的 各关联方名称	上年度可比期间 2016 年 1 月 1 日至 2016 年 6 月 30 日		
	当期发生的基金应支付的销售服务费		
	平安大华量化混合 A	平安大华量化混合 C	合计

注：支付基金销售机构的销售服务费按 C 类基金前一日基金资产净值 0.80% 的年费率计提，逐日累计至每月月底，按月支付给平安大华，再由平安大华计算并支付给各基金销售机构。其计算公式为：

C 类基金日销售服务费 = C 类基金前一日基金资产净值 X 0.80% / 当年天数。

6.4.10.3 与关联方进行银行间同业市场的债券(含回购)交易

本基金本报告期内未发生与关联方进行银行间同业市场的债券(含回购)交易。

6.4.10.4 各关联方投资本基金的情况

6.4.10.4.1 报告期内基金管理人运用自有资金投资本基金的情况

本基金的基金管理人于本期未运用自有资金投资本基金。

6.4.10.4.2 报告期末除基金管理人之外的其他关联方投资本基金的情况

本基金于本期末未有除基金管理人之外的其他关联方投资本基金的情况。

6.4.10.5 由关联方保管的银行存款余额及当期产生的利息收入

单位：人民币元

关联方 名称	本期	上年度可比期间
	2017 年 1 月 23 日(基金合同生效日)至 2017 年 6 月 30 日	2016 年 1 月 1 日至 2016 年 6 月 30 日

	期末余额	当期利息收入	期末余额	当期利息收入
平安银行-活期存款	1,511,084.79	142,085.88	-	-

注：本基金的银行存款由基金托管人平安银行股份有限公司保管，活期存款按银行同业利率计息。

6.4.10.6 本基金在承销期内参与关联方承销证券的情况

本报告期内无在承销期内参与关联方承销证券的情况。

6.4.10.7 其他关联交易事项的说明

本基金本报告期无需作说明的其他关联交易事项。

6.4.11 利润分配情况

本基金本报告期内未进行利润分配。

6.4.12 期末（2017年6月30日）本基金持有的流通受限证券

6.4.12.1 因认购新发/增发证券而于期末持有的流通受限证券

金额单位：人民币元

6.4.12.1.1 受限证券类别：股票										
证券代码	证券名称	成功认购日	可流通日	流通受限类型	认购价格	期末估值单价	数量 (单位:股)	期末成本总额	期末估值总额	备注
002879	长缆科技	2017年6月5日	2017年7月7日	新股未上市	18.02	18.02	1,313	23,660.26	23,660.26	-

注：基金可使用以基金名义开设的股票账户，选择网上或者网下一种方式进行新股申购。其中基金作为一般法人或战略投资者认购的新股，根据基金与上市公司所签订申购协议的规定，在新股上市后的约定期限内不能自由转让；基金作为个人投资者参与网上认购获配的新股，从新股获配日至新股上市日之间不能自由转让。

6.4.12.2 期末持有的暂时停牌等流通受限股票

金额单位：人民币元

股票代码	股票名称	停牌日期	停牌牌	期末估值单	复牌日期	复牌开盘单	数量(股)	期末成本总额	期末估值总额	备注
------	------	------	-----	-------	------	-------	-------	--------	--------	----

			原 因	价		价				
000100	TCL 集团	2017 年 4 月 21 日	重 大 事 项	3.43	2017 年 7 月 26 日	3.72	204,100	726,934.32	700,063.00	-
002504	*ST 弘高	2017 年 5 月 2 日	重 大 事 项	8.10	-	-	77,600	618,684.81	628,560.00	-
002070	*ST 众和	2017 年 5 月 2 日	重 大 事 项	10.17	-	-	42,100	639,635.90	428,157.00	-
600100	同方 股份	2017 年 4 月 21 日	重 大 事 项	14.12	-	-	14,000	197,705.00	197,680.00	-

注：本基金截至 2017 年 6 月 30 日止持有以上因公布的重大事项可能产生重大影响而被暂时停牌的股票，该类股票将在所公布事项的重大影响消除后，经交易所批准复牌。

6.4.12.3 期末债券正回购交易中作为抵押的债券

6.4.12.3.1 银行间市场债券正回购

截至本报告期末 2017 年 6 月 30 日止，本基金未从事银行间市场债券正回购交易，无质押债券。

6.4.12.3.2 交易所市场债券正回购

截至本报告期末 2017 年 6 月 30 日止，本基金未从事证券交易所债券正回购交易，无质押债券。

6.4.13 金融工具风险及管理

本基金在日常经营活动中涉及的财务风险主要包括信用风险、流动性风险及市场风险。本基金管理人制订了政策和程序来识别及分析这些风险，并设定适当的风险限额及内部控制流程，通

过可靠的管理及信息系统持续监控上述各类风险。

本基金的基金管理人奉行全面风险管理体系的建设，建立了以风险控制委员会为核心的、由督察长、风险管理委员会、法律合规监察部和相关业务部门构成的四级风险管理架构体系。

6.4.13.1 信用风险

信用风险是指基金在交易过程中因交易对手未履行合约责任，或者基金所投资证券之发行人出现违约、拒绝支付到期本息等情况，导致基金资产损失和收益变化的风险。

本基金的基金管理人在交易前对交易对手的资信状况进行了充分的评估。本基金的银行存款存放在本基金的托管行平安银行，因而与银行存款相关的信用风险不重大。本基金在交易所进行的交易均以中国证券登记结算有限责任公司为交易对手完成证券交收和款项清算，违约风险可能性很小；在银行间同业市场进行交易前均对交易对手进行信用评估并对证券交割方式进行限制以控制相应的信用风险。

本基金的基金管理人建立了信用风险管理流程，通过对投资品种信用等级评估来控制证券发行人的信用风险，且通过分散化投资以分散信用风险。

本基金债券投资的信用评级情况按《中国人民银行信用评级管理指导意见》设定的标准统计及汇总。

6.4.13.1.1 按短期信用评级列示的债券投资

本基金本报告期末未持有债券投资。

6.4.13.1.2 按长期信用评级列示的债券投资

本基金本报告期末未持有债券投资。

6.4.13.2 流动性风险

流动性风险是指基金在履行与金融负债有关的义务时遇到资金短缺的风险。本基金的流动性风险一方面来自于基金份额持有人可随时要求赎回其持有的基金份额，另一方面来自于投资品种所处的交易市场不活跃而带来的变现困难或因投资集中而无法在市场出现剧烈波动的情况下以合理的价格变现。

针对兑付赎回资金的流动性风险，本基金的基金管理人每日对本基金的申购赎回情况进行严密监控并预测流动性需求，保持基金投资组合中的可用现金头寸与之相匹配。本基金的基金管理人在基金合同中设计了巨额赎回条款，约定在非常情况下赎回申请的处理方式，控制因开放申购赎回模式带来的流动性风险，有效保障基金持有人利益。

针对投资品种变现的流动性风险，本基金的基金管理人通过独立的风险管理部门设定流动性

比例要求，对流动性指标进行持续的监测和分析，包括组合持仓集中度指标、组合在短时间内变现能力的综合指标、组合中变现能力较差的投资品种比例以及流通受限制的投资品种比例等。本基金投资于一家公司发行的证券市值不超过基金资产净值的 10%，且本基金与由本基金的基金管理人管理的其他基金共同持有一家公司的证券不得超过该证券的 10%。本基金所持部分证券在证券交易所上市，其余亦可在银行间同业市场交易，因此除附注中列示的部分基金资产流通暂时受限制不能自由转让的情况外，其余均能以合理价格适时变现。此外，本基金可通过卖出回购金融资产方式借入短期资金应对流动性需求，其上限一般不超过基金持有的债券投资的公允价值。

于 2017 年 6 月 30 日，本基金所承担的全部金融负债的合同约定到期日均较短且不计息，可赎回基金份额净值(所有者权益)无固定到期日且不计息，因此账面余额即为未折现的合约到期现金流量。

6.4.13.3 市场风险

市场风险是指基金所持金融工具的公允价值或未来现金流量因所处市场各类价格因素的变动而发生波动的风险，包括利率风险、外汇风险和其他价格风险。

6.4.13.3.1 利率风险

利率风险是指金融工具的公允价值或现金流量受市场利率变动而发生波动的风险。利率敏感性金融工具均面临由于市场利率上升而导致公允价值下降的风险，其中浮动利率类金融工具还面临每个付息期间结束根据市场利率重新定价时对于未来现金流影响的风险。

本基金的基金管理人定期对本基金面临的利率敏感性缺口进行监控，并通过调整投资组合的久期等方法对上述利率风险进行管理。

于 2017 年 06 月 30 日，本基金未持有债券投资。

6.4.13.3.1.1 利率风险敞口

单位：人民币元

本期末 2017 年 6 月 30 日	1 个月以内	1-3 个月	3 个月-1 年	1-5 年	5 年以上	不计息	合计
资产							
银行存款	1,511,084.79	-	-	-	-	-	1,511,084.79
结算备付金	6,771,800.55	-	-	-	-	-	6,771,800.55
存出保证金	280,308.67	-	-	-	-	-	280,308.67

交易性金融资产	-	-	-	-	-2,057,705.64	2,057,705.64
买入返售金融资产	10,000,000.00	-	-	-	-	10,000,000.00
应收证券清算款	-	-	-	-	172,257.14	172,257.14
应收利息	-	-	-	-	1,013.00	1,013.00
其他资产	-	-	-	-	25,914.11	25,914.11
资产总计	18,563,194.01	-	-	-	-2,256,889.89	20,820,083.90
负债	-	-	-	-	-	-
应付管理人报酬	-	-	-	-	67,728.62	67,728.62
应付托管费	-	-	-	-	11,288.12	11,288.12
应付销售服务费	-	-	-	-	13.07	13.07
应付交易费用	-	-	-	-	235,567.88	235,567.88
其他负债	-	-	-	-	106,619.04	106,619.04
负债总计	-	-	-	-	421,216.73	421,216.73
利率敏感度缺口	18,563,194.01	-	-	-	-1,835,673.16	20,398,867.17

注：表中所示为本基金资产及负债的账面价值，并按照合约规定的利率重新定价日或到期日孰早者予以分类。

6.4.13.3.1.2 利率风险的敏感性分析

于 2017 年 6 月 30 日，本基金未持有交易性债券投资，因此市场利率的变动对于本基金资产净值无重大影响。

6.4.13.3.2 外汇风险

外汇风险是指金融工具的公允价值或未来现金流量因外汇汇率变动而发生波动的风险。本基金的所有资产及负债以人民币计价，因此无重大外汇风险。

6.4.13.3.3 其他价格风险

其他价格风险是指基金所持金融工具的公允价值或未来现金流量因除市场利率和外汇汇率以外的市场价格因素变动而发生波动的风险。本基金主要投资于证券交易所上市或银行间同业市场交易的股票和债券，所面临的其他价格风险来源于单个证券发行主体自身经营情况或特殊事项的影响，也可能来源于证券市场整体波动的影响。

本基金的基金管理人在构建和管理投资组合的过程中，采用“自上而下”的策略，通过对宏

观经济情况及政策的分析，结合证券市场运行情况，做出资产配置及组合构建的决定；通过对单个证券的定性分析及定量分析，选择符合基金合同约定范围的投资品种进行投资。本基金的基金管理人定期结合宏观及微观环境的变化，对投资策略、资产配置、投资组合进行修正，来主动应对可能发生的市场价格风险。

本基金通过投资组合的分散化降低其他价格风险。本基金投资组合中股票等权益类资产投资占基金资产的比例范围为 0-95%，其中每个交易日日终在扣除国债期货和股指期货合约需缴纳的交易保证金后，现金或到期日在一年以内的政府债券不低于基金资产净值的 5%。此外，本基金的基金管理人每日对本基金所持有的证券价格实施监控，定期运用多种定量方法对基金进行风险度量，包括 VaR(Value at Risk) 指标等来测试本基金面临的潜在价格风险，及时可靠地对风险进行跟踪和控制。

6.4.13.3.1 其他价格风险敞口

金额单位：人民币元

项目	本期末 2017 年 6 月 30 日		上年度末 2016 年 12 月 31 日	
	公允价值	占基金 资产净 值比例 (%)	公允价值	占基金资 产净值比 例 (%)
交易性金融资产-股票投资	2,057,705.64	10.09	-	-
交易性金融资产-基金投资	-	-	-	-
交易性金融资产-债券投资	-	-	-	-
交易性金融资产-贵金属投资	-	-	-	-
衍生金融资产-权证投资	-	-	-	-
其他	-	-	-	-
合计	2,057,705.64	10.09	-	-

6.4.13.3.2 其他价格风险的敏感性分析

于 2017 年 6 月 30 日，本基金成立未满一年，尚无足够经验数据。

6.4.14 有助于理解和分析会计报表需要说明的其他事项

6.4.14.1 承诺事项

截至资产负债表日，本基金无需要说明的承诺事项。

6.4.14.2 其他事项

截至资产负债表日，本基金无需要说明的其他重要事项。

6.4.14.3 财务报表的批准

本财务报表已于 2017 年 08 月 25 日经本基金的基金管理人批准。

§ 7 投资组合报告

7.1 期末基金资产组合情况

金额单位：人民币元

序号	项目	金额	占基金总资产的比例 (%)
1	权益投资	2,057,705.64	9.88
	其中：股票	2,057,705.64	9.88
2	固定收益投资	-	-
	其中：债券	-	-
	资产支持证券	-	-
3	贵金属投资	-	-
4	金融衍生品投资	-	-
5	买入返售金融资产	10,000,000.00	48.03
	其中：买断式回购的买入返售金融资产	-	-
6	银行存款和结算备付金合计	8,282,885.34	39.78
7	其他各项资产	479,492.92	2.30
8	合计	20,820,083.90	100.00

7.2 期末按行业分类的股票投资组合

7.2.1 报告期末按行业分类的境内股票投资组合

金额单位：人民币元

代码	行业类别	公允价值 (元)	占基金资产净值比例 (%)
A	农、林、牧、渔业	-	-
B	采矿业	-	-
C	制造业	1,429,145.64	7.01
D	电力、热力、燃气及水生产和供	-	-

	应业		
E	建筑业	628,560.00	3.08
F	批发和零售业	-	-
G	交通运输、仓储和邮政业	-	-
H	住宿和餐饮业	-	-
I	信息传输、软件和信息技术服务业	-	-
J	金融业	-	-
K	房地产业	-	-
L	租赁和商务服务业	-	-
M	科学研究和技术服务业	-	-
N	水利、环境和公共设施管理业	-	-
O	居民服务、修理和其他服务业	-	-
P	教育	-	-
Q	卫生和社会工作	-	-
R	文化、体育和娱乐业	-	-
S	综合	-	-
	合计	2,057,705.64	10.09

7.2.2 报告期末按行业分类的港股通投资股票投资组合

本基金本报告期末未持有港股通股票。

7.3 期末按公允价值占基金资产净值比例大小排序的所有股票投资明细

金额单位：人民币元

序号	股票代码	股票名称	数量（股）	公允价值	占基金资产净值比例（%）
1	000100	TCL 集团	204,100	700,063.00	3.43
2	002504	*ST 弘高	77,600	628,560.00	3.08

3	002070	*ST 众和	42,100	428,157.00	2.10
4	600100	同方股份	14,000	197,680.00	0.97
5	300666	江丰电子	2,276	43,448.84	0.21
6	002879	长缆科技	1,313	23,660.26	0.12
7	002881	美格智能	989	22,608.54	0.11
8	603286	日盈电子	890	13,528.00	0.07

7.4 报告期内股票投资组合的重大变动

7.4.1 累计买入金额超出期末基金资产净值 2%或前 20 名的股票明细

金额单位：人民币元

序号	股票代码	股票名称	本期累计买入金额	占期末基金资产净值比例 (%)
1	000686	东北证券	9,866,800.37	48.37
2	000600	建投能源	5,651,376.21	27.70
3	601098	中南传媒	5,170,508.52	25.35
4	000625	长安汽车	4,748,026.00	23.28
5	002450	康得新	4,522,203.00	22.17
6	600741	华域汽车	4,213,521.33	20.66
7	000921	海信科龙	4,074,162.32	19.97
8	000651	格力电器	3,891,143.91	19.08
9	601012	隆基股份	3,787,542.92	18.57
10	600068	葛洲坝	3,548,932.00	17.40
11	000776	广发证券	3,458,289.00	16.95
12	600690	青岛海尔	3,359,452.53	16.47
13	601211	国泰君安	3,308,024.41	16.22
14	002100	天康生物	3,256,851.67	15.97
15	000997	新大陆	3,252,443.00	15.94
16	002573	清新环境	3,232,601.71	15.85

17	002597	金禾实业	3,205,008.44	15.71
18	600887	伊利股份	3,141,462.00	15.40
19	600004	白云机场	2,789,512.00	13.67
20	002636	金安国纪	2,760,657.19	13.53
21	600153	建发股份	2,715,623.40	13.31
22	002244	滨江集团	2,714,287.00	13.31
23	600708	光明地产	2,702,167.21	13.25
24	600350	山东高速	2,689,416.00	13.18
25	002736	国信证券	2,611,222.00	12.80
26	600183	生益科技	2,574,429.16	12.62
27	000858	五粮液	2,504,803.57	12.28
28	300017	网宿科技	2,167,189.00	10.62
29	600015	华夏银行	2,057,205.00	10.08
30	600563	法拉电子	2,023,237.90	9.92
31	002236	大华股份	1,920,979.00	9.42
32	603288	海天味业	1,772,108.72	8.69
33	000910	大亚圣象	1,759,871.02	8.63
34	600089	特变电工	1,708,545.00	8.38
35	002202	金风科技	1,684,303.99	8.26
36	601899	紫金矿业	1,674,559.00	8.21
37	600475	华光股份	1,666,340.00	8.17
38	600755	厦门国贸	1,658,352.09	8.13
39	600123	兰花科创	1,628,103.00	7.98
40	000020	深华发A	1,599,577.97	7.84
41	002304	洋河股份	1,536,053.53	7.53
42	601009	南京银行	1,512,322.00	7.41
43	600066	宇通客车	1,495,053.78	7.33
44	000980	众泰汽车	1,478,167.19	7.25

45	601633	长城汽车	1,472,351.06	7.22
46	600886	国投电力	1,462,032.00	7.17
47	600282	南钢股份	1,432,277.00	7.02
48	600104	上汽集团	1,419,545.28	6.96
49	601939	建设银行	1,354,328.00	6.64
50	000650	仁和药业	1,344,427.00	6.59
51	000863	三湘印象	1,321,337.89	6.48
52	002142	宁波银行	1,253,878.91	6.15
53	000540	中天金融	1,231,909.00	6.04
54	000002	万科A	1,231,284.98	6.04
55	601155	新城控股	1,230,430.00	6.03
56	000036	华联控股	1,229,798.10	6.03
57	600743	华远地产	1,224,381.55	6.00
58	600823	世茂股份	1,215,828.00	5.96
59	600048	保利地产	1,212,747.68	5.95
60	600340	华夏幸福	1,212,030.00	5.94
61	002146	荣盛发展	1,209,287.00	5.93
62	000671	阳光城	1,202,839.00	5.90
63	601607	上海医药	1,185,179.78	5.81
64	000732	泰禾集团	1,182,385.11	5.80
65	600196	复星医药	1,166,372.00	5.72
66	600422	昆药集团	1,164,637.00	5.71
67	000999	华润三九	1,162,477.00	5.70
68	002519	银河电子	1,162,341.47	5.70
69	600466	蓝光发展	1,151,841.00	5.65
70	600062	华润双鹤	1,149,749.42	5.64
71	002294	信立泰	1,149,465.50	5.63
72	002437	誉衡药业	1,148,376.37	5.63

73	000423	东阿阿胶	1,141,745.29	5.60
74	600511	国药股份	1,132,091.62	5.55
75	002071	长城影视	1,131,311.00	5.55
76	000719	大地传媒	1,127,683.00	5.53
77	600757	长江传媒	1,127,418.67	5.53
78	600664	哈药股份	1,107,093.00	5.43
79	601600	中国铝业	1,080,270.00	5.30
80	002465	海格通信	1,047,120.00	5.13
81	000839	中信国安	1,031,425.00	5.06
82	300360	炬华科技	1,027,665.00	5.04
83	002179	中航光电	1,023,958.52	5.02
84	002070	*ST 众和	995,158.00	4.88
85	600019	宝钢股份	990,816.00	4.86
86	000826	启迪桑德	989,743.00	4.85
87	002415	海康威视	978,175.72	4.80
88	002466	天齐锂业	966,714.66	4.74
89	000550	江铃汽车	966,703.90	4.74
90	002504	*ST 弘高	963,107.29	4.72
91	600060	海信电器	959,382.00	4.70
92	002601	龙蟠佰利	937,789.00	4.60
93	000059	华锦股份	934,041.00	4.58
94	601186	中国铁建	933,282.00	4.58
95	600299	安迪苏	926,599.44	4.54
96	600585	海螺水泥	917,124.00	4.50
97	600039	四川路桥	915,694.00	4.49
98	002065	东华软件	912,540.72	4.47
99	000055	方大集团	911,836.00	4.47
100	601668	中国建筑	908,008.00	4.45

101	000789	万年青	900,791.00	4.42
102	600850	华东电脑	894,154.68	4.38
103	000932	*ST 华菱	891,811.00	4.37
104	000908	景峰医药	868,919.00	4.26
105	000919	金陵药业	866,255.00	4.25
106	000568	泸州老窖	865,657.00	4.24
107	000100	TCL 集团	855,154.00	4.19
108	002152	广电运通	804,565.00	3.94
109	600525	长园集团	794,691.00	3.90
110	600383	金地集团	784,784.00	3.85
111	601006	大秦铁路	784,473.00	3.85
112	000900	现代投资	782,848.00	3.84
113	000531	穗恒运 A	732,274.91	3.59
114	600674	川投能源	726,279.20	3.56
115	000543	皖能电力	721,844.00	3.54
116	600236	桂冠电力	719,192.00	3.53
117	600760	中航黑豹	710,699.00	3.48
118	000630	铜陵有色	681,676.00	3.34
119	600782	新钢股份	669,204.00	3.28
120	000009	中国宝安	664,515.00	3.26
121	600649	城投控股	658,615.00	3.23
122	000069	华侨城 A	657,720.00	3.22
123	300182	捷成股份	650,604.39	3.19
124	000537	广宇发展	650,060.00	3.19
125	002563	森马服饰	647,671.00	3.18
126	000957	中通客车	644,579.00	3.16
127	600261	阳光照明	643,566.97	3.15
128	002078	太阳纸业	642,937.00	3.15

129	000488	晨鸣纸业	639,544.27	3.14
130	300202	聚龙股份	638,581.00	3.13
131	000598	兴蓉环境	638,321.00	3.13
132	002701	奥瑞金	638,240.00	3.13
133	300287	飞利信	637,802.00	3.13
134	002090	金智科技	630,382.24	3.09
135	601199	江南水务	627,193.00	3.07
136	600168	武汉控股	625,210.00	3.06
137	601231	环旭电子	601,787.16	2.95
138	300033	同花顺	594,427.00	2.91
139	000587	金洲慈航	579,813.92	2.84
140	000060	中金岭南	572,941.00	2.81
141	002497	雅化集团	572,215.00	2.81
142	600398	海澜之家	571,787.00	2.80
143	600177	雅戈尔	565,819.00	2.77
144	600583	海油工程	563,431.90	2.76
145	600703	三安光电	561,260.00	2.75
146	600271	航天信息	553,293.00	2.71
147	600891	秋林集团	548,823.20	2.69
148	601390	中国中铁	545,237.40	2.67
149	600697	欧亚集团	537,378.00	2.63
150	600839	四川长虹	525,962.00	2.58
151	002562	兄弟科技	524,298.00	2.57
152	000501	鄂武商 A	524,138.00	2.57
153	600502	安徽水利	520,518.00	2.55
154	600694	大商股份	519,630.00	2.55
155	603838	四通股份	518,498.00	2.54
156	601636	旗滨集团	517,018.00	2.53

157	600291	西水股份	500,327.00	2.45
158	600362	江西铜业	498,765.31	2.45
159	002458	益生股份	494,280.80	2.42
160	600064	南京高科	487,753.00	2.39
161	601628	中国人寿	483,021.00	2.37
162	600582	天地科技	480,516.00	2.36
163	601601	中国太保	478,500.00	2.35
164	600835	上海机电	458,074.01	2.25
165	000876	新希望	454,512.00	2.23
166	002477	雏鹰农牧	446,180.00	2.19
167	601336	新华保险	445,953.00	2.19
168	600191	华资实业	439,639.00	2.16
169	600894	广日股份	436,109.00	2.14
170	600507	方大特钢	431,755.00	2.12
171	600808	马钢股份	431,012.00	2.11
172	600268	国电南自	421,224.00	2.06
173	600312	平高电气	417,572.20	2.05
174	002112	三变科技	415,681.00	2.04
175	002714	牧原股份	414,129.00	2.03

注“买入金额”按买卖成交金额（成交单价乘以成交数量）填列，不考虑相关交易费用。

7.4.2 累计卖出金额超出期末基金资产净值 2%或前 20 名的股票明细

金额单位：人民币元

序号	股票代码	股票名称	本期累计卖出金额	占期末基金资产净值比例（%）
1	000686	东北证券	9,437,056.22	46.26
2	000600	建投能源	8,534,847.26	41.84
3	601098	中南传媒	4,973,103.08	24.38

4	002450	康得新	4,702,884.21	23.05
5	600741	华域汽车	4,680,725.39	22.95
6	000651	格力电器	4,260,258.64	20.88
7	000625	长安汽车	4,243,575.53	20.80
8	000921	海信科龙	3,883,435.36	19.04
9	600690	青岛海尔	3,800,966.92	18.63
10	002573	清新环境	3,489,830.10	17.11
11	600068	葛洲坝	3,472,041.97	17.02
12	601012	隆基股份	3,427,502.18	16.80
13	000776	广发证券	3,393,869.89	16.64
14	601211	国泰君安	3,374,504.00	16.54
15	000997	新大陆	3,249,980.54	15.93
16	600887	伊利股份	3,248,448.92	15.92
17	002597	金禾实业	3,074,262.50	15.07
18	600153	建发股份	2,902,718.90	14.23
19	002100	天康生物	2,758,951.34	13.53
20	600004	白云机场	2,752,522.95	13.49
21	000858	五粮液	2,722,930.62	13.35
22	002244	滨江集团	2,607,078.56	12.78
23	002736	国信证券	2,478,373.68	12.15
24	600708	光明地产	2,445,764.72	11.99
25	600350	山东高速	2,434,105.00	11.93
26	600183	生益科技	2,349,785.00	11.52
27	002636	金安国纪	2,314,094.30	11.34
28	002236	大华股份	2,098,824.50	10.29
29	600340	华夏幸福	2,025,163.00	9.93
30	600563	法拉电子	1,984,581.08	9.73
31	600015	华夏银行	1,954,625.99	9.58

32	603288	海天味业	1,929,498.50	9.46
33	002146	荣盛发展	1,824,140.00	8.94
34	300017	网宿科技	1,754,786.30	8.60
35	600089	特变电工	1,674,909.20	8.21
36	600475	华光股份	1,674,114.00	8.21
37	600755	厦门国贸	1,660,508.00	8.14
38	000910	大亚圣象	1,656,064.51	8.12
39	600104	上汽集团	1,614,750.00	7.92
40	601899	紫金矿业	1,604,039.77	7.86
41	600123	兰花科创	1,570,299.00	7.70
42	002202	金风科技	1,524,495.00	7.47
43	600886	国投电力	1,506,589.27	7.39
44	002304	洋河股份	1,502,919.45	7.37
45	601633	长城汽车	1,432,277.00	7.02
46	600066	宇通客车	1,423,622.93	6.98
47	601939	建设银行	1,423,556.00	6.98
48	601009	南京银行	1,400,060.80	6.86
49	000020	深华发A	1,337,837.00	6.56
50	600282	南钢股份	1,321,725.65	6.48
51	601607	上海医药	1,320,343.00	6.47
52	600743	华远地产	1,264,733.08	6.20
53	002142	宁波银行	1,257,647.30	6.17
54	600196	复星医药	1,248,456.00	6.12
55	000036	华联控股	1,242,641.00	6.09
56	601155	新城控股	1,234,892.92	6.05
57	000980	众泰汽车	1,218,885.00	5.98
58	000999	华润三九	1,209,501.70	5.93
59	600511	国药股份	1,206,963.00	5.92

60	600048	保利地产	1,190,842.00	5.84
61	000423	东阿阿胶	1,184,073.00	5.80
62	002294	信立泰	1,179,959.18	5.78
63	600062	华润双鹤	1,177,984.00	5.77
64	000650	仁和药业	1,177,127.00	5.77
65	000002	万科A	1,177,095.00	5.77
66	000540	中天金融	1,165,906.00	5.72
67	000863	三湘印象	1,153,146.37	5.65
68	000671	阳光城	1,141,164.00	5.59
69	600823	世茂股份	1,140,127.70	5.59
70	002466	天齐锂业	1,138,213.40	5.58
71	002415	海康威视	1,122,982.00	5.51
72	000732	泰禾集团	1,087,862.35	5.33
73	600757	长江传媒	1,030,300.00	5.05
74	002437	誉衡药业	1,023,290.00	5.02
75	002071	长城影视	1,003,188.85	4.92
76	002465	海格通信	998,958.27	4.90
77	601600	中国铝业	997,066.00	4.89
78	600466	蓝光发展	991,923.00	4.86
79	000719	大地传媒	990,310.14	4.85
80	000568	泸州老窖	986,018.15	4.83
81	600422	昆药集团	979,442.32	4.80
82	002179	中航光电	958,623.17	4.70
83	601668	中国建筑	954,391.57	4.68
84	002601	龙蟠佰利	944,191.00	4.63
85	600019	宝钢股份	941,393.00	4.61
86	002065	东华软件	903,196.82	4.43
87	600585	海螺水泥	901,183.00	4.42

88	601186	中国铁建	889,150.00	4.36
89	002519	银河电子	888,906.12	4.36
90	000826	启迪桑德	884,636.00	4.34
91	300360	炬华科技	872,610.00	4.28
92	600664	哈药股份	848,066.00	4.16
93	600060	海信电器	839,608.04	4.12
94	601006	大秦铁路	836,383.00	4.10
95	600383	金地集团	836,232.00	4.10
96	600299	安迪苏	827,962.44	4.06
97	600850	华东电脑	816,508.44	4.00
98	000789	万年青	813,545.00	3.99
99	000839	中信国安	807,058.00	3.96
100	000059	华锦股份	797,022.00	3.91
101	000932	*ST 华菱	787,302.00	3.86
102	600039	四川路桥	785,759.88	3.85
103	000919	金陵药业	768,023.00	3.77
104	000908	景峰医药	763,035.95	3.74
105	000550	江铃汽车	747,878.08	3.67
106	000900	现代投资	741,241.00	3.63
107	002152	广电运通	740,767.00	3.63
108	002497	雅化集团	733,891.35	3.60
109	600674	川投能源	723,548.00	3.55
110	000069	华侨城 A	710,374.61	3.48
111	000055	方大集团	703,192.00	3.45
112	600525	长园集团	696,405.00	3.41
113	000531	穗恒运 A	668,423.00	3.28
114	600236	桂冠电力	657,075.00	3.22
115	000543	皖能电力	648,453.65	3.18

116	000537	广宇发展	637,543.00	3.13
117	601231	环旭电子	637,179.00	3.12
118	000598	兴蓉环境	629,853.00	3.09
119	002090	金智科技	620,067.60	3.04
120	300182	捷成股份	619,379.00	3.04
121	000488	晨鸣纸业	619,246.33	3.04
122	002563	森马服饰	615,159.00	3.02
123	600703	三安光电	613,465.00	3.01
124	000630	铜陵有色	595,675.00	2.92
125	002078	太阳纸业	594,822.00	2.92
126	600782	新钢股份	586,012.00	2.87
127	600261	阳光照明	582,649.97	2.86
128	300287	飞利信	570,696.00	2.80
129	600760	中航黑豹	567,685.00	2.78
130	601199	江南水务	561,273.00	2.75
131	600177	雅戈尔	558,837.89	2.74
132	000009	中国宝安	557,792.00	2.73
133	002701	奥瑞金	557,658.60	2.73
134	600649	城投控股	552,609.00	2.71
135	600291	西水股份	550,414.00	2.70
136	600168	武汉控股	548,615.45	2.69
137	000587	金洲慈航	547,179.70	2.68
138	601390	中国中铁	539,537.00	2.64
139	300033	同花顺	537,373.00	2.63
140	300202	聚龙股份	536,637.00	2.63
141	600398	海澜之家	528,681.00	2.59
142	601628	中国人寿	522,162.00	2.56
143	000060	中金岭南	511,094.00	2.51

144	601336	新华保险	510,909.00	2.50
145	600271	航天信息	505,545.00	2.48
146	000957	中通客车	502,099.63	2.46
147	601601	中国太保	501,086.00	2.46
148	002562	兄弟科技	491,308.00	2.41
149	002477	雏鹰农牧	490,921.00	2.41
150	601636	旗滨集团	489,280.00	2.40
151	600583	海油工程	487,317.00	2.39
152	000501	鄂武商 A	485,878.16	2.38
153	600694	大商股份	481,735.18	2.36
154	600839	四川长虹	453,321.00	2.22
155	000876	新希望	451,128.00	2.21
156	600835	上海机电	451,057.00	2.21
157	600507	方大特钢	450,556.00	2.21
158	600697	欧亚集团	445,538.00	2.18
159	600808	马钢股份	440,506.00	2.16
160	600064	南京高科	440,257.46	2.16
161	600502	安徽水利	431,190.38	2.11
162	600891	秋林集团	428,686.19	2.10
163	600362	江西铜业	427,221.00	2.09
164	603838	四通股份	424,058.39	2.08
165	600582	天地科技	423,040.00	2.07
166	002112	三变科技	412,075.00	2.02

注：“卖出金额”按买卖成交金额（成交单价乘以成交数量）填列，不考虑相关交易费用。

7.4.3 买入股票的成本总额及卖出股票的收入总额

单位：人民币元

买入股票成本（成交）总额	255,883,641.76
--------------	----------------

卖出股票收入（成交）总额	249,286,881.46
--------------	----------------

注：“买入股票成本”或“卖出股票收入”均按买卖成交金额（成交单价乘以成交数量）填列，不考虑相关交易费用。

7.5 期末按债券品种分类的债券投资组合

本基金本报告期末未持有债券。

7.6 期末按公允价值占基金资产净值比例大小排序的前五名债券投资明细

本基金本报告期末未持有债券。

7.7 期末按公允价值占基金资产净值比例大小排序的所有资产支持证券投资明细

本基金本报告期末未持有资产支持证券。

7.8 报告期末按公允价值占基金资产净值比例大小排序的前五名贵金属投资明细

本基金本报告期末未持有贵金属。

7.9 期末按公允价值占基金资产净值比例大小排序的前五名权证投资明细

本基金本报告期末未持有权证。

7.10 报告期末本基金投资的股指期货交易情况说明

7.10.1 报告期末本基金投资的股指期货持仓和损益明细

本基金本报告期末未持有股指期货。

7.10.2 本基金投资股指期货的投资政策

本基金本报告期末无股指期货投资。

7.11 报告期末本基金投资的国债期货交易情况说明

7.11.1 本期国债期货投资政策

本基金本报告期末无国债期货投资情况。

7.11.2 报告期末本基金投资的国债期货持仓和损益明细

本基金本报告期末无国债期货投资。

7.11.3 本期国债期货投资评价

本基金本报告期末无国债期货投资情况。

7.12 投资组合报告附注**7.12.1**

基金投资的前十名证券的发行主体本期没有出现被监管部门立案调查，或在报告编制日前一年内受到公开谴责、处罚的情形。

7.12.2

基金投资的前十名股票中，没有投资超出基金合同规定备选股票库之外的股票。

7.12.3 期末其他各项资产构成

单位：人民币元

序号	名称	金额
1	存出保证金	280,308.67
2	应收证券清算款	172,257.14
3	应收股利	-
4	应收利息	1,013.00
5	应收申购款	-
6	其他应收款	25,914.11
7	待摊费用	-
8	其他	-
9	合计	479,492.92

7.12.4 期末持有的处于转股期的可转换债券明细

本基金本报告期末未持有处于转股期的可转换债券。

7.12.5 期末前十名股票中存在流通受限情况的说明

金额单位：人民币元

序号	股票代码	股票名称	流通受限部分的公允价值	占基金资产净值比例 (%)	流通受限情况说明
1	000100	TCL 集团	700,063.00	3.43	重大事项
2	002504	*ST 弘高	628,560.00	3.08	重大事项
3	002070	*ST 众和	428,157.00	2.10	重大事项
4	600100	同方股份	197,680.00	0.97	重大事项
5	002879	长缆科技	23,660.26	0.12	新股未上市

7.12.6 投资组合报告附注的其他文字描述部分

由于四舍五入原因，分项之和与合计可能有尾差。

§ 8 基金份额持有人信息

8.1 期末基金份额持有人户数及持有人结构

份额单位：份

份额 级别	持有人 户数 (户)	户均持有的基 金份额	持有人结构			
			机构投资者		个人投资者	
			持有份额	占总份额比 例	持有份额	占总份 额比例
平 安 大 华 量 化 混 合 A	9	2,222,423.35	19,999,000.00	99.99%	2,810.19	0.01%
平 安 大 华 量 化 混 合 C	196	102.68	0.00	0.00%	20,125.46	100.00%
合计	205	97,667.98	19,999,000.00	99.89%	22,935.65	0.11%

8.2 期末基金管理人的从业人员持有本基金的情况

项目	份额级别	持有份额总数（份）	占基金总份额 比例
基金管理人所有从业人员 持有本基金	平安大华 量化混合 A	303.56	0.0015%
	平安大华 量化混合 C	201.12	0.9993%
	合计	504.68	0.0025%

8.3 期末基金管理人的从业人员持有本开放式基金份额总量区间的情况

项目	份额级别	持有基金份额总量的数量区间（万份）
本公司高级管理人员、基金 投资和研究部门负责人持 有本开放式基金	平安大华量化混合 A	0
	平安大华量化混合 C	0
	合计	0
本基金基金经理持有本开 放式基金	平安大华量化混合 A	0
	平安大华量化混合 C	0
	合计	0

§ 9 开放式基金份额变动

单位：份

项目	平安大华量化混 合 A	平安大华量化混 合 C
基金合同生效日（2017 年 1 月 23 日）基金份额总额	199,999,098.81	21,800.01
本报告期期初基金份额总额	-	-
基金合同生效日起至报告期期末基金总申购份额	2,909.67	3,325.28
减：基金合同生效日起至报告期期末基金总赎回份额	180,000,198.29	4,999.83
基金合同生效日起至报告期期末基金拆分变动份额（份额减少以“-”填列）	-	-
本报告期期末基金份额总额	20,001,810.19	20,125.46

§ 10 重大事件揭示

10.1 基金份额持有人大会决议

报告期内无基金份额持有人大会决议。

10.2 基金管理人、基金托管人的专门基金托管部门的重大人事变动

1、经平安大华基金管理有限公司第二届董事会第三十八次会议审议通过，由付强先生任职公司副总经理，任职日期为 2017 年 1 月 20 日。

2、经平安大华基金管理有限公司 2017 年第三次股东会议审议通过，由李兆良先生、李娟娟女士、刘雪生先生、潘汉腾先生接替曹勇先生、刘茂山先生、郑学定先生、黄士林先生任职公司第三届董事会董事，任职日期为 2017 年 6 月 1 日。

3、经平安大华基金管理有限公司 2017 年第三次股东会议审议通过，由巢傲文先生、李峥女士接替张云平、毛晴峰先生为第三届监事会监事，任职日期为 2017 年 6 月 1 日。

10.3 涉及基金管理人、基金财产、基金托管业务的诉讼

报告期内，本基金无涉及基金管理人、基金财产、基金托管业务的诉讼事项。

10.4 基金投资策略的改变

本报告期内本基金投资策略未改变。

10.5 为基金进行审计的会计师事务所情况

本基金聘用普华永道中天会计师事务所（特殊普通合伙）为本基金提供审计服务。

10.6 管理人、托管人及其高级管理人员受稽查或处罚等情况

本报告期内，基金管理人、基金托管人及其高级管理人员未受监管部门稽查或处罚。

10.7 基金租用证券公司交易单元的有关情况

10.7.1 基金租用证券公司交易单元进行股票投资及佣金支付情况

金额单位：人民币元

券商名称	交易单元 数量	股票交易		应支付该券商的佣金		备注
		成交金额	占当期股票 成交总额的比 例	佣金	占当期佣金 总量的比例	
西南证券	1	5,278,237.96	1.05%	3,754.50	1.04%	-
银河证券	2	-	-	-	-	-
兴业证券	1	36,137,146.12	7.17%	25,704.43	7.13%	-
广发证券	2	199,434.40	0.04%	181.75	0.05%	-
英大证券	1	36,486,758.72	7.23%	25,953.12	7.20%	-
海通证券	2	23,644,457.90	4.68%	16,818.41	4.67%	-
中信建投	2	42,752,990.95	8.48%	30,410.16	8.44%	-
国信证券	2	-	-	-	-	-
东北证券	5	2,294,520.53	0.45%	1,632.15	0.45%	-
华林证券	2	2,691,797.92	0.53%	1,914.51	0.53%	-
长江证券	1	20,338,531.09	4.03%	14,466.76	4.01%	-
天风证券	2	122,417,224.46	24.27%	87,075.50	24.16%	-
东方证券	1	20,194,407.77	4.00%	14,364.31	3.99%	-
恒泰证券	2	77,627,990.36	15.39%	56,769.60	15.75%	-
中泰证券	1	9,177,134.26	1.82%	6,527.72	1.81%	-
安信证券	2	13,356,410.62	2.65%	9,500.60	2.64%	-
华泰证券	2	15,017,421.14	2.98%	10,682.47	2.96%	-
申万宏源	2	-	-	-	-	-
川财证券	1	43,316,895.31	8.59%	30,810.61	8.55%	-
华创证券	2	21,549,242.92	4.27%	15,327.94	4.25%	-
方正证券	2	10,495,538.54	2.08%	7,465.41	2.07%	-

东兴证券	2	1,234,514.50	0.24%	878.09	0.24%	-
光大证券	2	43,838.10	0.01%	31.18	0.01%	-
平安证券	2	-	-	-	-	-
渤海证券	1	-	-	-	-	-
大通证券	2	-	-	-	-	-
中银国际	1	-	-	-	-	-
开源证券	2	-	-	-	-	-
财富证券	1	-	-	-	-	-
联讯证券	2	-	-	-	-	-
民生证券	1	-	-	-	-	-
华福证券	2	-	-	-	-	-
万联证券	2	-	-	-	-	-
国联证券	2	95,870.80	0.02%	68.18	0.02%	-

注：

1、基金交易单元的选择标准如下：

- (1) 研究实力
- (2) 业务服务水平
- (3) 综合类研究服务对投资业绩贡献度
- (4) 专题类服务

2、本基金管理人负责根据上述选择标准，考察后与确定选用交易单元的券商签订交易单元租用协议。

3、本基金报告期合同生效，上述租用交易单元均为本期新增所用。

10.7.2 基金租用证券公司交易单元进行其他证券投资的情况

金额单位：人民币元

券商名称	债券交易		债券回购交易		权证交易	
	成交金额	占当期债券成交总额的比	成交金额	占当期债券回购	成交金额	占当期权证成交总额的

		例		成交总额 的比例		比例
西南证券	-	-	-	-	-	-
银河证券	-	-	-	-	-	-
兴业证券	-	-	-	-	-	-
广发证券	-	-	-	-	-	-
英大证券	-	-	-	-	-	-
海通证券	-	-	60,000,000.00	1.70%	-	-
中信建投	-	-	382,200,000.00	10.82%	-	-
国信证券	-	-	315,000,000.00	8.92%	-	-
东北证券	-	-	-	-	-	-
华林证券	-	-	-	-	-	-
长江证券	-	-	-	-	-	-
天风证券	-	-	414,000,000.00	11.73%	-	-
东方证券	-	-	170,000,000.00	4.81%	-	-
恒泰证券	-	-	461,000,000.00	13.06%	-	-
中泰证券	-	-	-	-	-	-
安信证券	-	-	44,600,000.00	1.26%	-	-
华泰证券	-	-	124,000,000.00	3.51%	-	-
申万宏源	-	-	50,000,000.00	1.42%	-	-
川财证券	-	-	321,000,000.00	9.09%	-	-
华创证券	-	-	323,000,000.00	9.15%	-	-
方正证券	-	-	480,000,000.00	13.59%	-	-
东兴证券	-	-	156,000,000.00	4.42%	-	-
光大证券	-	-	30,000,000.00	0.85%	-	-
平安证券	-	-	-	-	-	-
渤海证券	-	-	-	-	-	-
大通证券	-	-	-	-	-	-
中银国际	-	-	-	-	-	-

开源证券	-	-	-	-	-	-
财富证券	-	-	-	-	-	-
联讯证券	-	-	-	-	-	-
民生证券	-	-	-	-	-	-
华福证券	-	-	-	-	-	-
万联证券	-	-	-	-	-	-
国联证券	-	-	-200,000,000.00	5.66%	-	-

10.8 其他重大事件

序号	公告事项	法定披露方式	法定披露日期
1	关于平安大华量化灵活配置混合型证券投资基金提前结束募集的公告	中国证券报、证券日报、公司网站	2017 年 1 月 19 日
2	平安大华基金管理有限公司高级管理人员变更公告	中国证券报、证券日报、公司网站	2017 年 1 月 23 日
3	平安大华量化灵活配置混合型证券投资基金基金合同生效公告	中国证券报、证券日报、公司网站	2017 年 1 月 24 日
4	关于平安大华量化灵活配置混合型证券投资基金开放日常申购、赎回、转换和定期定额投资业务的公告	中国证券报、证券日报、公司网站	2017 年 2 月 7 日
5	平安大华量化灵活配置混合型证券投资基金 2017 年第 1 季度报告	中国证券报、证券日报、公司网站	2017 年 4 月 24 日

§ 11 影响投资者决策的其他重要信息

11.1 报告期内单一投资者持有基金份额比例达到或超过 20%的情况

投资者类别	报告期内持有基金份额变化情况					报告期末持有基金情况	
	序号	持有基金份额比例达到或者超过 20%的时间区间	期初份额	申购份额	赎回份额	持有份额	份额占比
机构	1	20170120-20170630	0.00	199,999,000.00	180,000,000.00	19,999,000.00	99.89
产品特有风险							
流动性风险							

§ 12 备查文件目录

12.1 备查文件目录

- 1、中国证监会批准设立平安大华量化灵活配置混合型证券投资基金的文件；
- 2、平安大华量化灵活配置混合型证券投资基金基金合同；
- 3、平安大华量化灵活配置混合型证券投资基金托管协议；
- 4、平安大华量化灵活配置混合型证券投资基金招募说明书；
- 5、中国证监会批准设立平安大华基金管理有限公司的文件；
- 6、报告期内平安大华量化灵活配置混合型证券投资基金公告的各项原稿。

12.2 存放地点

深圳市福田区福田街道益田路 5033 号平安金融中心 34 层

12.3 查阅方式

(1) 书面查询：查阅时间为每工作日 8：30-11：30，13：00-17：00。投资者可免费查阅，也可按工本费购买复印件；

(2) 网站查询：基金管理人网址：<http://www.fund.pingan.com>。

平安大华基金管理有限公司

2017 年 8 月 28 日