

融通中国风 1 号灵活配置混合型证券投资基金
2017 年半年度报告摘要

2017 年 6 月 30 日

基金管理人：融通基金管理有限公司

基金托管人：中国工商银行股份有限公司

送出日期：2017 年 8 月 28 日

§1 重要提示

基金管理人的董事会及董事保证本报告所载资料不存在虚假记载、误导性陈述或重大遗漏，并对其内容的真实性、准确性和完整性承担个别及连带的法律责任。本半年度报告已经三分之二以上独立董事签字同意，并由董事长签发。

基金托管人中国工商银行股份有限公司根据融通中国风1号灵活配置混合型证券投资基金(以下简称“本基金”)基金合同规定，于2017年8月22日复核了本报告中的财务指标、净值表现、利润分配情况、财务会计报告、投资组合报告等内容，保证复核内容不存在虚假记载、误导性陈述或者重大遗漏。

基金管理人承诺以诚实信用、勤勉尽责的原则管理和运用基金资产，但不保证基金一定盈利。

基金的过往业绩并不代表其未来表现。投资有风险，投资者在作出投资决策前应仔细阅读本基金的招募说明书及其更新。

本半年度报告摘要摘自半年度报告正文，投资者欲了解详细内容，应阅读半年度报告正文。

本报告中财务资料未经审计。

本报告期自2017年1月1日起至6月30日止。

§ 2 基金简介

2.1 基金基本情况

基金简称	融通中国风1号灵活配置混合
基金主代码	001852
前端交易代码	001852
后端交易代码	001853
基金运作方式	契约型开放式
基金合同生效日	2016年2月3日
基金管理人	融通基金管理有限公司
基金托管人	中国工商银行股份有限公司
报告期末基金份额总额	34,307,841.13份
基金合同存续期	不定期

2.2 基金产品说明

投资目标	本基金精选优质上市公司进行投资，分享相关行业、上市公司发展过程中的投资机会，在保证本金安全的前提下，力争实现基金资产的长期稳健增值。
投资策略	本基金的资产配置策略主要是通过对宏观经济周期运行规律的研究，基于定量与定性相结合的宏观及市场分析，确定组合中股票、债券、货币市场工具及其他金融工具的比例，规避系统性风险。
业绩比较基准	沪深300指数收益率×50%+中债综合全价（总值）指数收益率×50%。
风险收益特征	本基金为混合型基金，其预期收益及预期风险水平高于债券型基金和货币市场基金，但低于股票型基金，属于中等预期收益和预期风险水平的投资品种。

2.3 基金管理人和基金托管人

项目		基金管理人	基金托管人
名称		融通基金管理有限公司	中国工商银行股份有限公司
信息披露负责人	姓名	涂卫东	郭明
	联系电话	(0755) 26948666	(010) 66105799
	电子邮箱	service@mail.rtfund.com	custody@icbc.com.cn
客户服务电话		400-883-8088、(0755) 26948088	95588
传真		(0755) 26935005	(010) 66105798

2.4 信息披露方式

登载基金半年度报告正文的管理人互联网网址	http://www.rtfund.com
基金半年度报告备置地点	基金管理人、基金托管人处

§ 3 主要财务指标和基金净值表现

3.1 主要会计数据和财务指标

金额单位：人民币元

3.1.1 期间数据和指标	报告期(2017年1月1日 - 2017年6月30日)
本期已实现收益	3,598,753.12
本期利润	3,461,237.79
加权平均基金份额本期利润	0.0886
本期基金份额净值增长率	8.83%
3.1.2 期末数据和指标	报告期末(2017年6月30日)
期末可供分配基金份额利润	0.1461
期末基金资产净值	39,320,772.38
期末基金份额净值	1.146

注：1、所述基金业绩指标不包括持有人认购或交易基金的各项费用，计入费用后实际收益水平要低于所列数字。

2、本期已实现收益指基金本期利息收入、投资收益、其他收入（不含公允价值变动收益）扣除相关费用后的余额，本期利润为本期已实现收益加上本期公允价值变动收益。

3、期末可供分配基金份额利润=期末可供分配利润÷期末基金份额总额。其中期末可供分配利润：如果期末未分配利润的未实现部分为正数，则期末可供分配利润的金额为期末未分配利润的已实现部分，如果期末未分配利润的未实现部分为负数，则期末可供分配利润的金额为期末未分配利润（已实现部分扣除未实现部分）。

3.2 基金净值表现

3.2.1 基金份额净值增长率及其与同期业绩比较基准收益率的比较

阶段	份额净值增长率①	份额净值增长率标准差②	业绩比较基准收益率③	业绩比较基准收益率标准差④	①—③	②—④
过去一个月	9.35%	1.13%	2.93%	0.34%	6.42%	0.79%
过去三个月	9.88%	0.94%	2.58%	0.32%	7.30%	0.62%
过去六个月	8.83%	0.85%	4.18%	0.30%	4.65%	0.55%
过去一年	13.25%	0.74%	6.06%	0.35%	7.19%	0.39%
自基金合同生效起至今	17.89%	0.69%	9.89%	0.47%	8.00%	0.22%

3.2.2 自基金合同生效以来基金份额累计净值增长率变动及其与同期业绩比较基准收益率变动的比较

基金份额累计净值增长率与同期业绩比较基准收益率的历史走势对比图

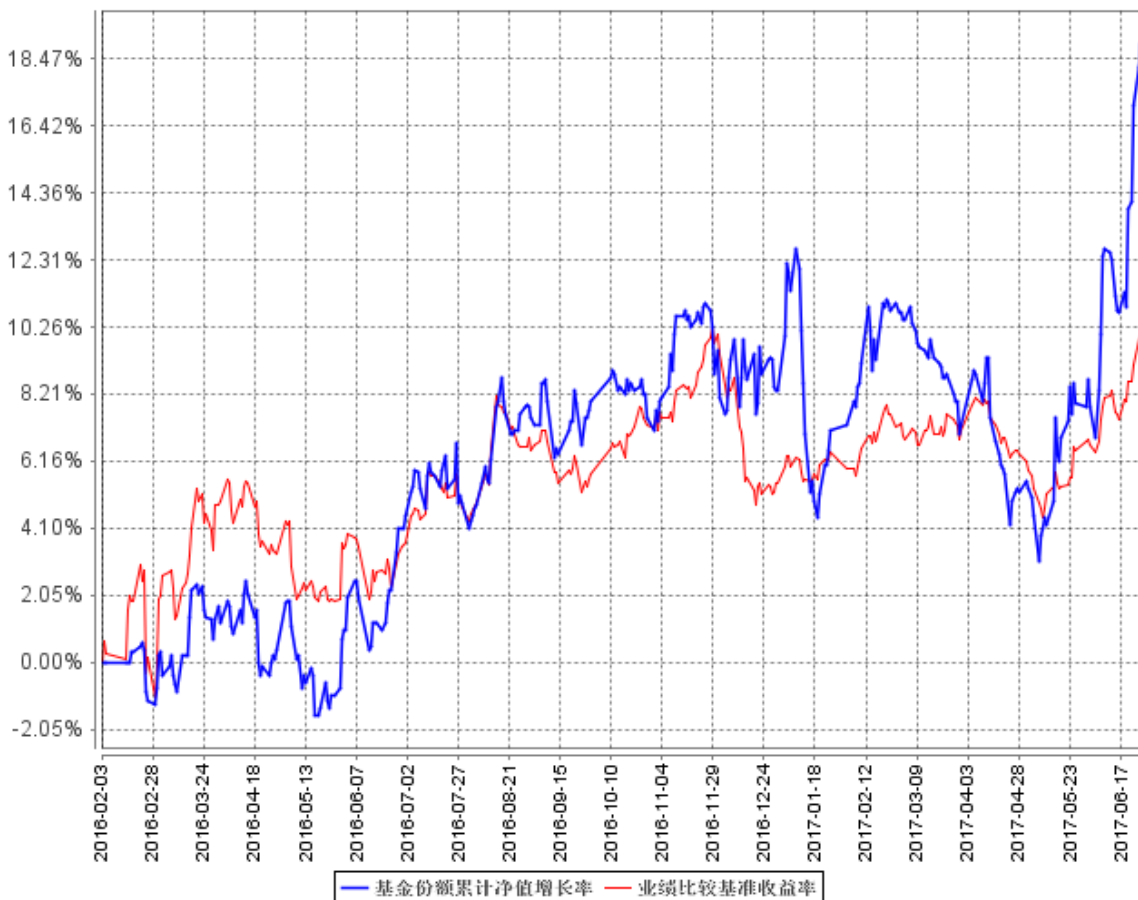

注：1、本基金合同生效日为 2016 年 2 月 3 日。

2、本基金的建仓期为合同生效日起 6 个月。截止建仓期结束，各项资产配置比例符合规定。

§ 4 管理人报告

4.1 基金管理人及基金经理情况

4.1.1 基金管理人及其管理基金的经验

融通基金管理有限公司（以下简称“本公司”）经中国证监会证监基字[2001]8 号文批准，于 2001 年 5 月 22 日成立，公司注册资本 12500 万元人民币。本公司的股东及其出资比例为：新时代证券股份有限公司 60%、日兴资产管理有限公司（Nikko Asset Management Co., Ltd.）40%。

截至 2017 年 6 月 30 日，公司共管理六十六只开放式基金：即融通新蓝筹混合基金、融通债券基金、融通深证 100 指数基金、融通蓝筹成长混合基金、融通行业景气混合基金、融通巨潮 100 指数基金（LOF）、融通易支付货币基金、融通动力先锋股票基金、融通领先成长混合基金（LOF）、融通内需驱动混合基金、融通深证成份指数基金、融通四季添利债券基金、融通创业板指数基金、

融通医疗保健混合基金、融通岁岁添利定期开放债券基金、融通丰利四分法（QDII-FOF）基金、融通汇财宝货币市场基金、融通可转债债券基金、融通通泰保本混合基金、融通通泽混合基金、融通通福债券基金（LOF）、融通通源短融债券基金、融通通瑞债券基金、融通月月添利基金、融通健康产业混合基金、融通转型三动力混合基金、融通互联网传媒混合基金、融通新区域新经济混合基金、融通通鑫混合基金、融通新能源混合基金、融通军工分级指数基金、融通证券分级指数基金、融通中证大农业指数基金（LOF）、融通跨界成长混合基金、融通新机遇混合基金、融通成长30混合基金、融通中国风1号混合基金、融通通盈保本混合基金、融通增利债券基金、融通增裕债券基金、融通增鑫债券基金、融通增益债券基金、融通增祥债券基金、融通新消费混合基金、融通增丰债券基金、融通通安债券基金、融通通优债券基金、融通通乾研究精选混合基金、融通新趋势混合基金、融通通景混合基金、融通国企改革新机遇混合基金、融通通尚混合基金、融通新优选混合基金、融通通裕债券基金、融通通和债券基金、融通沪港深智慧生活混合基金、融通现金宝货币市场基金、融通通祺债券基金、融通稳利债券基金、融通通宸债券基金、融通通玺债券基金和融通通穗债券基金、融通通弘债券基金、融通通润债券基金、融通通颐定期开放债券基金、融通人工智能指数基金（LOF）。其中，融通债券基金、融通深证100指数基金和融通蓝筹成长混合基金同属融通通利系列证券投资基金。此外，公司还开展了特定客户资产管理业务。

4.1.2 基金经理（或基金经理小组）及基金经理助理简介

姓名	职务	任本基金的基金经理（助理）期限		证券从业年限	说明
		任职日期	离任日期		
商小虎	本基金的基金经理、投资总监。	2016年2月3日	-	16	商小虎先生，上海社会科学院经济学博士、澳门大学及上海社会科学院经济学硕士、复旦大学经济学学士，美国特许金融分析师（CFA），16年证券投资从业经历，具有基金从业资格，现任融通基金管理有限公司投资总监。历任日本东京三菱银行旗下和昇证券公司行业分析师、上海国际集团（原上海国有资产经营有限公司）投资经理、上海国际集团香港子公司副总经理、中银国际证券公司资产管理部副总经理。2015年1月加入融通基金管理有限公司。

					司，现任融通跨界成长灵活配置混合、融通中国风1号灵活配置混合、融通新消费灵活配置混合、融通国企改革新机遇灵活配置混合、融通沪港深智慧生活灵活配置混合基金的基金经理。
范琨	本基金的基金经理	2016年2月5日	-	5	范琨女士，复旦大学金融学硕士、湖南大学化学工程学士，5年证券投资从业经历，具有基金从业资格。2012年7月加入融通基金管理有限公司，历任化工行业研究员、周期组组长。2016年2月5日起至今任“融通中国风1号灵活配置混合型证券投资基金”基金经理。

注：1、任免日期根据基金管理人对外披露的任免日期填写；证券从业年限以从事证券业务相关工作的时间为计算标准。

2、自2017年8月5日起，增聘彭炜先生担任本基金的基金经理，同商小虎先生、范琨女士共同管理本基金。具体内容请参阅2017年8月5日在《中国证券报》及《证券时报》上刊登的相关公告。

4.2 管理人对报告期内本基金运作合规守信情况的说明

报告期内，本基金管理人严格遵守《证券投资基金法》等有关法律法规和本基金合同的规定，本着诚实信用、勤勉尽责的原则管理和运用基金资产，在严格控制风险的基础上，为基金持有人谋求最大利益，无损害基金持有人利益的行为，本基金投资组合符合有关法律法规的规定及基金合同的约定。

4.3 管理人对报告期内公平交易情况的专项说明

4.3.1 公平交易制度的执行情况

本基金管理人一直坚持公平对待旗下所有投资组合的原则，在授权、研究分析、投资决策、交易执行、业绩评估等各个环节保证公平交易制度的严格执行。

本基金管理人对报告期内不同时间窗下（日内、3日内、5日内）公司管理的不同投资组合同向交易的交易价差进行了分析，各投资组合的同向交易价差均处于合理范围之内。

报告期内，本基金管理人严格执行了公平交易的原则和制度。

4.3.2 异常交易行为的专项说明

本基金报告期内未发生异常交易。

4.4 管理人对报告期内基金的投资策略和业绩表现的说明

4.4.1 报告期内基金投资策略和运作分析

2017 年上半年本基金主要配置了部分周期及蓝筹价值股票。其中在一季度主要配置了周期股，加上一些成长个股。进入二季度，考虑周期子行业需求端走弱，以及风险偏好上升造成的成长股估值受压，配置有比较大的转变，基本转向了蓝筹价值类股票。仓位上，报告期内一直保持了接近满仓的状态。

4.4.2 报告期内基金的业绩表现

截至本报告期末本基金份额净值为 1.146 元；本报告期基金份额净值增长率为 8.83%，业绩比较基准收益率为 4.18%。

4.5 管理人对宏观经济、证券市场及行业走势的简要展望

二季度经济数据已经修正了市场前期悲观预期，考虑到房地产在施工面积对地产投资的短期支撑下半年依然存在，出口随全球经济的复苏逐步回暖，我们预计下半年经济放缓的步伐依然会好于年初市场的预计。除了部分板块有超买的迹象可能带来阶段性回调以外，短期看不到证券市场深度回调的因由。但是，值得关注的是，虽然短期流动性层面看不到明显的内生制约，但是在 PPI 持续高位，就业工资增速好转持续的情况下，如果农产品价格趋势性回升，可能的通胀预期以及外围因素引起的利率上行是需要警惕的一个风险点。

4.6 管理人对报告期内基金估值程序等事项的说明

报告期内，本基金的估值业务严格按照《融通基金管理有限公司证券投资基金估值业务原则和程序》进行，公司设立由研究部、风险管理部、登记清算部、固定收益部、国际业务部和监察稽核部指定人员共同组成的估值委员会，通过参考行业协会估值意见、参考独立第三方机构估值数据等一种或多种方式的有效结合，减少或避免估值偏差的发生。估值委员会的相关成员均具备相应的专业胜任能力和相关工作经历，估值委员会成员不包含基金经理。

估值委员会定期对经济环境是否发生重大变化、证券发行机构是否发生影响证券价格的重大事件以及估值政策和程序进行评价，在发生了影响估值政策和程序的有效性及其适用性的情况后及时修订估值方法，以保证其持续适用。估值政策和程序的修订须经公司总经理办公会议审批后方可实施。基金在采用新投资策略或投资新品种时，应评价现有估值政策和程序的适用性。其中研究部负责定期对经济环境是否发生重大变化、证券发行机构是否发生影响证券价格的重大事件以及估值政策和程序进行评价，风险管理部负责估值方法的研究、价格的计算及复核，登记清算部

进行具体的估值核算并计算每日基金净值，每日对基金所投资品种的公开信息、基金会计估值方法的法规等进行搜集并整理汇总，供估值委员会参考，监察稽核部负责基金估值业务的事前、事中及事后的审核工作。基金经理不参与估值决定，参与估值流程各方之间亦不存在任何重大利益冲突，截至报告期末公司未与外部估值定价服务机构签约。

4.7 管理人对报告期内基金利润分配情况的说明

本基金本报告期末未进行利润分配，符合相关法规及基金合同的规定。

4.8 报告期内管理人对本基金持有人数或基金资产净值预警情形的说明

从2016年12月15日至2017年3月14日，本基金存在连续二十个工作日以上基金资产净值低于五千万的情形。

从2017年3月24日至2017年6月14日，本基金存在连续二十个工作日以上基金资产净值低于五千万的情形。

本基金本报告期内未发生连续二十个工作日出现基金份额持有人数量不满二百人的情形。

§ 5 托管人报告

5.1 报告期内本基金托管人遵规守信情况声明

本报告期，中国工商银行股份有限公司在本基金的托管过程中，严格遵守了《证券投资基金法》、基金合同、托管协议和其他有关规定，不存在损害基金份额持有人利益的行为，完全尽职尽责地履行了基金托管人应尽的义务。

5.2 托管人对报告期内本基金投资运作遵规守信、净值计算、利润分配等情况的说明

本报告期，本托管人按照国家有关规定、基金合同、托管协议和其他有关规定，对本基金的基金资产净值计算、基金费用开支等方面进行了认真的复核，对本基金的投资运作方面进行了监督，未发现基金管理人有关损害基金份额持有人利益的行为。

报告期内，本基金未实施利润分配。

5.3 托管人对本半年度报告中财务信息等内容的真实、准确和完整发表意见

本托管人复核审查了本报告中的财务指标、净值表现、利润分配情况、财务会计报告、投资组合报告等内容，保证复核内容不存在虚假记载、误导性陈述或者重大遗漏。

§ 6 半年度财务会计报告（未经审计）

6.1 资产负债表

会计主体：融通中国风1号灵活配置混合型证券投资基金

报告截止日：2017年6月30日

单位：人民币元

资产	本期末 2017年6月30日	上年度末 2016年12月31日
资产:		
银行存款	16,951,890.78	9,420,695.16
结算备付金	352,238.77	224,717.66
存出保证金	57,615.25	57,885.20
交易性金融资产	19,673,085.77	28,426,003.04
其中: 股票投资	19,673,085.77	28,426,003.04
基金投资	-	-
债券投资	-	-
资产支持证券投资	-	-
贵金属投资	-	-
衍生金融资产	-	-
买入返售金融资产	-	-
应收证券清算款	3,133,876.79	4,234,341.84
应收利息	1,200.27	2,438.09
应收股利	-	-
应收申购款	400,449.62	5,233.14
递延所得税资产	-	-
其他资产	-	-
资产总计	40,570,357.25	42,371,314.13
负债和所有者权益	本期末 2017年6月30日	上年度末 2016年12月31日
负债:		
短期借款	-	-
交易性金融负债	-	-
衍生金融负债	-	-
卖出回购金融资产款	-	-
应付证券清算款	-	-
应付赎回款	914,417.67	11,604.00
应付管理人报酬	53,465.77	55,627.90
应付托管费	8,910.96	9,271.31
应付销售服务费	-	-
应付交易费用	221,412.84	114,213.15
应交税费	-	-
应付利息	-	-
应付利润	-	-
递延所得税负债	-	-
其他负债	51,377.63	50,043.33
负债合计	1,249,584.87	240,759.69
所有者权益:		
实收基金	34,307,841.13	39,996,447.90
未分配利润	5,012,931.25	2,134,106.54

所有者权益合计	39,320,772.38	42,130,554.44
负债和所有者权益总计	40,570,357.25	42,371,314.13

注：报告截止日 2017 年 6 月 30 日，基金份额净值 1.146 元，基金份额总额 34,307,841.13 份。

6.2 利润表

会计主体：融通中国风1号灵活配置混合型证券投资基金

本报告期：2017 年 1 月 1 日至 2017 年 6 月 30 日

单位：人民币元

项目	本期 2017年1月1日至2017 年6月30日	上年度可比期间 2016年2月3日(基金合 同生效日)至2016年6月 30日
一、收入	4,456,810.78	6,125,039.55
1. 利息收入	41,577.80	349,942.09
其中：存款利息收入	41,577.80	349,942.09
债券利息收入	-	-
资产支持证券利息收入	-	-
买入返售金融资产收入	-	-
其他利息收入	-	-
2. 投资收益	4,330,012.81	2,099,066.91
其中：股票投资收益	4,111,945.29	2,064,519.32
基金投资收益	-	-
债券投资收益	-	-
资产支持证券投资收益	-	-
贵金属投资收益	-	-
衍生工具收益	-	-
股利收益	218,067.52	34,547.59
3. 公允价值变动收益	-137,515.33	2,532,094.17
4. 汇兑收益	-	-
5. 其他收入	222,735.50	1,143,936.38
减：二、费用	995,572.99	1,490,838.27
1. 管理人报酬	305,747.67	828,133.86
2. 托管费	50,957.91	138,022.30
3. 销售服务费	-	-
4. 交易费用	580,071.03	457,328.71
5. 利息支出	-	-
其中：卖出回购金融资产支出	-	-
6. 其他费用	58,796.38	67,353.40
三、利润总额	3,461,237.79	4,634,201.28
减：所得税费用	-	-

四、净利润	3,461,237.79	4,634,201.28
--------------	--------------	--------------

6.3 所有者权益（基金净值）变动表

会计主体：融通中国风1号灵活配置混合型证券投资基金

本报告期：2017年1月1日至2017年6月30日

单位：人民币元

项目	本期 2017年1月1日至2017年6月30日		
	实收基金	未分配利润	所有者权益合计
一、期初所有者权益（基金净值）	39,996,447.90	2,134,106.54	42,130,554.44
二、本期经营活动产生的基金净值变动数（本期利润）	-	3,461,237.79	3,461,237.79
三、本期基金份额交易产生的基金净值变动数	-5,688,606.77	-582,413.08	-6,271,019.85
其中：1. 基金申购款	31,831,971.18	2,556,778.45	34,388,749.63
2. 基金赎回款	-37,520,577.95	-3,139,191.53	-40,659,769.48
四、本期向基金份额持有人分配利润产生的基金净值变动	-	-	-
五、期末所有者权益（基金净值）	34,307,841.13	5,012,931.25	39,320,772.38
项目	上年度可比期间 2016年2月3日（基金合同生效日）至2016年6月30日		
	实收基金	未分配利润	所有者权益合计
一、期初所有者权益（基金净值）	265,553,528.17	-	265,553,528.17
二、本期经营活动产生的基金净值变动数（本期利润）	-	4,634,201.28	4,634,201.28
三、本期基金份额交易产生的基金净值变动数	-173,336,171.93	-840,469.81	-174,176,641.74
其中：1. 基金申购款	11,949,358.61	218,376.78	12,167,735.39
2. 基金赎回款	-185,285,530.54	-1,058,846.59	-186,344,377.13
四、本期向基金份额持有人分配利润产生的基金净值变动	-	-	-

五、期末所有者权益(基金净值)	92,217,356.24	3,793,731.47	96,011,087.71
-----------------	---------------	--------------	---------------

报表附注为财务报表的组成部分。

本报告 6.1 至 6.4 财务报表由下列负责人签署：

_____ 张帆 _____	_____ 颜锡廉 _____	_____ 刘美丽 _____
基金管理人负责人	主管会计工作负责人	会计机构负责人

6.4 报表附注

6.4.1 本报告期所采用的会计政策、会计估计与最近一期年度报告相一致的说明

本基金本报告期所采用的会计政策、会计估计与最近一期年度报告一致。

6.4.2 差错更正的说明

本基金在本报告期间无需说明的会计差错更正。

6.4.3 关联方关系

6.4.3.1 本报告期存在控制关系或其他重大利害关系的关联方发生变化的情况

本报告期与本基金存在控制关系或其他重大利害关系的关联方未发生变化。

6.4.3.2 本报告期与基金发生关联交易的各关联方

关联方名称	与本基金的关系
融通基金管理有限公司	基金管理人、注册登记机构、基金销售机构
中国工商银行股份有限公司(“中国工商银行”)	基金托管人、基金代销机构
新时代证券股份有限公司(“新时代证券”)	基金管理人的股东、基金代销机构

注：上述关联交易均在正常业务范围内按一般商业条款订立。

6.4.4 本报告期及上年度可比期间的关联方交易

6.4.4.1 通过关联方交易单元进行的交易

6.4.4.1.1 股票交易

金额单位：人民币元

关联方名称	本期 2017年1月1日至2017年6月30日		上年度可比期间 2016年2月3日(基金合同生效日)至2016年6月30日	
	成交金额	占当期股票 成交总额的比例	成交金额	占当期股票 成交总额的比例
新时代证券	-	-	10,265,820.62	3.27%

6.4.4.1.2 权证交易

本基金本报告期及上年度可比期间未通过关联方交易单元进行权证交易。

6.4.4.1.3 应支付关联方的佣金

金额单位：人民币元

关联方名称	本期 2017年1月1日至2017年6月30日			
	当期佣金	占当期佣金总量的比例	期末应付佣金余额	占期末应付佣金总额的比例
新时代证券	-	-	-	-
关联方名称	上年度可比期间 2016年2月3日(基金合同生效日)至2016年6月30日			
	当期佣金	占当期佣金总量的比例	期末应付佣金余额	占期末应付佣金总额的比例
新时代证券	9,560.65	3.33%	-	-

注：1. 上述佣金按市场佣金率计算，以扣除由中国证券登记结算有限责任公司收取的证管费和经手费的净额列示。

2. 该类佣金协议的服务范围还包括佣金收取方为本基金提供的证券投资研究成果和市场信息服务等。

6.4.4.2 关联方报酬

6.4.4.2.1 基金管理费

单位：人民币元

项目	本期 2017年1月1日至2017年6月 30日	上年度可比期间 2016年2月3日(基金合同生效日)至 2016年6月30日
	当期发生的基金应支付的管理费	305,747.67
其中：支付销售机构的客户维护费	119,212.70	437,221.89

注：1、支付基金管理人融通基金管理有限公司的基金管理人报酬按前一日基金资产净值 1.5% 的年费率计提，逐日累计至每月月底，按月支付。其计算公式为：

日基金管理人报酬 = 前一日基金资产净值 × 1.5% / 当年天数。

2、客户维护费是基金管理人与基金销售机构约定的依据销售机构销售基金的保有量提取一定比例的费用，用以向基金销售机构支付客户服务及销售活动中产生的相关费用，该费用从基金管理人收取的基金管理费中列支，不属于从基金资产中列支的费用项目。

6.4.4.2 基金托管费

单位：人民币元

项目	本期 2017年1月1日至2017年6月30日		上年度可比期间 2016年2月3日(基金合同生效日) 至2016年6月30日	
	期末余额	当期利息收入	期末余额	当期利息收入
当期发生的基金应支付的托管费		50,957.91		138,022.30

注：支付基金托管人中国工商银行的基金托管费按前一日基金资产净值 0.25% 的年费率计提，逐日累计至每月月底，按月支付。其计算公式为：

$$\text{日基金托管费} = \text{前一日基金资产净值} \times 0.25\% / \text{当年天数}。$$

6.4.4.3 与关联方进行银行间同业市场的债券(含回购)交易

本基金本报告期无与关联方进行银行间同业市场的债券（含回购）交易。

6.4.4.4 各关联方投资本基金的情况**6.4.4.4.1 报告期内基金管理人运用固有资金投资本基金的情况**

本报告期基金管理人未运用固有资金投资本基金。

6.4.4.4.2 报告期末除基金管理人之外的其他关联方投资本基金的情况

本报告期末，基金管理人的主要股东及其控制的机构未持有本基金份额。

6.4.4.5 由关联方保管的银行存款余额及当期产生的利息收入

单位：人民币元

关联方名称	本期 2017年1月1日至2017年6月30日		上年度可比期间 2016年2月3日(基金合同生效日)至2016年6月30日	
	期末余额	当期利息收入	期末余额	当期利息收入
中国工商银行	16,951,890.78	39,222.30	73,939,900.99	347,762.78

注：本基金的银行存款由基金托管人中国工商银行保管，按银行同业利率计息。

6.4.4.6 本基金在承销期内参与关联方承销证券的情况

1、本基金本报告期末未买入管理人、托管人的控股股东在承销期内担任副主承销商或分销商所承销的证券；

2、本基金本报告期末未买入管理人、托管人的主要股东（非控股）在承销期承销的股票。

6.4.4.7 其他关联交易事项的说明

本基金无其他关联交易事项的说明。

6.4.5 期末（2017年6月30日）本基金持有的流通受限证券**6.4.5.1 因认购新发/增发证券而于期末持有的流通受限证券**

本基金本报告期末未持有因认购新发/增发而流通受限证券。

6.4.5.2 期末持有的暂时停牌等流通受限股票

金额单位：人民币元

股票代码	股票名称	停牌日期	停牌原因	期末估值单价	复牌日期	复牌开盘单价	数量(股)	期末成本总额	期末估值总额	备注
300088	长信科技	2016年9月12日	重大事项	14.98	2017年8月9日	14.50	101,600	1,609,585.00	1,521,968.00	-

注：本基金截至2017年6月30日止持有以上因公布的重大事项可能产生重大影响而被暂时停牌的股票，该类股票将在所公布事项的重大影响消除后，经交易所批准复牌。

6.4.5.3 期末债券正回购交易中作为抵押的债券**6.4.5.3.1 银行间市场债券正回购**

本基金本报告期末未持有因从事银行间市场债券正回购交易而作为抵押的债券。

6.4.5.3.2 交易所市场债券正回购

本基金本报告期末未持有因从事交易所市场债券正回购交易而作为抵押的债券。

§7 投资组合报告**7.1 期末基金资产组合情况**

金额单位：人民币元

序号	项目	金额	占基金总资产的比例(%)
1	权益投资	19,673,085.77	48.49
	其中：股票	19,673,085.77	48.49
2	固定收益投资	-	-
	其中：债券	-	-
	资产支持证券	-	-
3	贵金属投资	-	-
4	金融衍生品投资	-	-
5	买入返售金融资产	-	-

	其中：买断式回购的买入返售金融资产	-	-
6	银行存款和结算备付金合计	17,304,129.55	42.65
7	其他各项资产	3,593,141.93	8.86
8	合计	40,570,357.25	100.00

7.2 期末按行业分类的股票投资组合

7.2.1 报告期末按行业分类的境内股票投资组合

金额单位：人民币元

代码	行业类别	公允价值（元）	占基金资产净值比例（%）
A	农、林、牧、渔业	-	-
B	采矿业	-	-
C	制造业	19,673,085.77	50.03
D	电力、热力、燃气及水生产和供应业	-	-
E	建筑业	-	-
F	批发和零售业	-	-
G	交通运输、仓储和邮政业	-	-
H	住宿和餐饮业	-	-
I	信息传输、软件和信息技术服务业	-	-
J	金融业	-	-
K	房地产业	-	-
L	租赁和商务服务业	-	-
M	科学研究和技术服务业	-	-
N	水利、环境和公共设施管理业	-	-
O	居民服务、修理和其他服务业	-	-
P	教育	-	-
Q	卫生和社会工作	-	-
R	文化、体育和娱乐业	-	-
S	综合	-	-
	合计	19,673,085.77	50.03

7.3 期末按公允价值占基金资产净值比例大小排序的前十名股票投资明细

金额单位：人民币元

序号	股票代码	股票名称	数量（股）	公允价值	占基金资产净值比例（%）
1	000651	格力电器	70,000	2,881,900.00	7.33
2	600066	宇通客车	125,700	2,761,629.00	7.02
3	000333	美的集团	47,285	2,035,146.40	5.18
4	600585	海螺水泥	87,400	1,986,602.00	5.05
5	000895	双汇发展	83,500	1,983,125.00	5.04

6	600741	华域汽车	81,300	1,970,712.00	5.01
7	600660	福耀玻璃	67,206	1,750,044.24	4.45
8	600276	恒瑞医药	32,007	1,619,234.13	4.12
9	300088	长信科技	101,600	1,521,968.00	3.87
10	000709	河钢股份	277,500	1,162,725.00	2.96

注：投资者欲了解本报告期末基金投资的所有股票明细，应阅读登载于基金管理人融通基金管理有限公司网站（<http://www.rtfund.com>）的半年度报告正文。

7.4 报告期内股票投资组合的重大变动

7.4.1 累计买入金额超出期初基金资产净值 2%或前 20 名的股票明细

金额单位：人民币元

序号	股票代码	股票名称	本期累计买入金额	占期初基金资产净值比例（%）
1	600104	上汽集团	10,243,933.42	24.31
2	000063	中兴通讯	7,438,274.00	17.66
3	000333	美的集团	7,172,186.54	17.02
4	002029	七匹狼	6,865,632.93	16.30
5	600276	恒瑞医药	6,446,867.03	15.30
6	600660	福耀玻璃	4,573,524.00	10.86
7	600066	宇通客车	4,549,328.34	10.80
8	000651	格力电器	4,545,395.85	10.79
9	600519	贵州茅台	4,536,990.00	10.77
10	000538	云南白药	4,533,838.00	10.76
11	600009	上海机场	4,471,997.19	10.61
12	002251	步步高	4,273,188.07	10.14
13	000422	湖北宜化	3,903,088.00	9.26
14	600036	招商银行	3,897,904.17	9.25
15	002415	海康威视	3,857,399.00	9.16
16	600691	阳煤化工	3,842,830.00	9.12
17	601318	中国平安	3,737,815.24	8.87
18	002570	贝因美	3,557,122.00	8.44
19	600600	青岛啤酒	3,446,194.00	8.18
20	002563	森马服饰	3,200,796.74	7.60
21	601919	中远海控	3,169,911.00	7.52
22	000895	双汇发展	3,148,509.50	7.47
23	600585	海螺水泥	3,126,268.53	7.42

24	002690	美亚光电	3,118,312.00	7.40
25	000020	深华发A	3,056,727.00	7.26
26	000729	燕京啤酒	3,001,406.00	7.12
27	300481	濮阳惠成	2,970,010.00	7.05
28	300568	星源材质	2,780,179.00	6.60
29	002146	荣盛发展	2,575,367.00	6.11
30	300285	国瓷材料	2,391,638.10	5.68
31	002850	科达利	2,269,794.00	5.39
32	600708	光明地产	2,052,346.00	4.87
33	600340	华夏幸福	2,044,035.01	4.85
34	600325	华发股份	2,043,992.00	4.85
35	600188	兖州煤业	1,981,356.00	4.70
36	601225	陕西煤业	1,963,057.00	4.66
37	600741	华域汽车	1,953,614.00	4.64
38	000423	东阿阿胶	1,927,446.21	4.57
39	601288	农业银行	1,902,337.00	4.52
40	002008	大族激光	1,893,580.00	4.49
41	002241	歌尔股份	1,870,595.88	4.44
42	601628	中国人寿	1,834,460.00	4.35
43	601939	建设银行	1,798,623.00	4.27
44	600362	江西铜业	1,725,728.58	4.10
45	000553	沙隆达A	1,422,412.00	3.38
46	601168	西部矿业	1,422,244.00	3.38
47	600115	东方航空	1,293,560.00	3.07
48	002430	杭氧股份	1,285,518.00	3.05
49	603008	喜临门	1,251,407.44	2.97
50	300236	上海新阳	1,250,947.00	2.97
51	300429	强力新材	1,249,004.20	2.96
52	600835	上海机电	1,222,933.50	2.90
53	002367	康力电梯	1,222,499.00	2.90
54	600894	广日股份	1,222,160.00	2.90
55	300232	洲明科技	1,215,830.00	2.89
56	600759	洲际油气	1,204,560.00	2.86
57	002185	华天科技	1,188,721.00	2.82
58	600123	兰花科创	1,188,090.00	2.82
59	600004	白云机场	1,179,469.00	2.80

60	600282	南钢股份	1,179,038.00	2.80
61	000709	河钢股份	1,172,550.00	2.78
62	002027	分众传媒	1,159,011.00	2.75
63	300327	中颖电子	1,137,346.00	2.70
64	002508	老板电器	1,137,073.91	2.70
65	002643	万润股份	1,136,201.05	2.70
66	601933	永辉超市	1,135,141.00	2.69

注：“买入金额”是指买入股票成交金额，即成交单价乘以成交数量，相关交易费用不考虑。

7.4.2 累计卖出金额超出期初基金资产净值 2%或前 20 名的股票明细

金额单位：人民币元

序号	股票代码	股票名称	本期累计卖出金额	占期初基金资产净值比例 (%)
1	600104	上汽集团	10,497,950.40	24.92
2	000063	中兴通讯	8,493,938.86	20.16
3	002029	七匹狼	6,565,032.75	15.58
4	002570	贝因美	6,427,441.82	15.26
5	000422	湖北宜化	6,245,967.34	14.83
6	600691	阳煤化工	6,026,230.30	14.30
7	000333	美的集团	5,875,923.17	13.95
8	002251	步步高	5,256,810.39	12.48
9	600276	恒瑞医药	4,941,747.43	11.73
10	600519	贵州茅台	4,812,418.29	11.42
11	600009	上海机场	4,760,101.78	11.30
12	000538	云南白药	4,697,886.39	11.15
13	600036	招商银行	4,587,406.40	10.89
14	601318	中国平安	4,350,845.34	10.33
15	002415	海康威视	3,997,054.01	9.49
16	600600	青岛啤酒	3,797,554.55	9.01
17	000830	鲁西化工	3,591,254.99	8.52
18	600426	华鲁恒升	3,497,507.12	8.30
19	601919	中远海控	3,428,499.00	8.14
20	002690	美亚光电	3,144,268.75	7.46
21	002563	森马服饰	3,143,726.02	7.46
22	600660	福耀玻璃	3,128,763.65	7.43
23	000729	燕京啤酒	3,108,527.00	7.38
24	300481	濮阳惠成	3,013,045.00	7.15
25	000731	四川美丰	2,824,976.00	6.71

26	000020	深华发A	2,608,793.64	6.19
27	600409	三友化工	2,582,438.98	6.13
28	002146	荣盛发展	2,484,860.06	5.90
29	300568	星源材质	2,392,755.00	5.68
30	002068	黑猫股份	2,279,357.70	5.41
31	300285	国瓷材料	2,184,959.00	5.19
32	002850	科达利	2,145,384.00	5.09
33	000651	格力电器	2,082,027.00	4.94
34	600188	兖州煤业	2,051,704.00	4.87
35	600325	华发股份	2,023,926.47	4.80
36	600708	光明地产	2,018,829.00	4.79
37	002470	金正大	1,987,356.00	4.72
38	600340	华夏幸福	1,978,243.00	4.70
39	000423	东阿阿胶	1,970,343.00	4.68
40	601225	陕西煤业	1,953,734.19	4.64
41	601628	中国人寿	1,877,201.00	4.46
42	002008	大族激光	1,867,186.00	4.43
43	002241	歌尔股份	1,850,940.00	4.39
44	601288	农业银行	1,847,257.00	4.38
45	601939	建设银行	1,826,838.00	4.34
46	600066	宇通客车	1,769,795.20	4.20
47	600362	江西铜业	1,763,797.00	4.19
48	000501	鄂武商A	1,500,074.00	3.56
49	000553	沙隆达A	1,408,477.46	3.34
50	601168	西部矿业	1,393,999.00	3.31
51	300236	上海新阳	1,331,967.00	3.16
52	002430	杭氧股份	1,284,429.00	3.05
53	002027	分众传媒	1,281,571.62	3.04
54	601933	永辉超市	1,247,616.00	2.96
55	600835	上海机电	1,233,284.80	2.93
56	300429	强力新材	1,218,186.38	2.89
57	600894	广日股份	1,214,759.00	2.88
58	600585	海螺水泥	1,214,045.95	2.88
59	600115	东方航空	1,210,276.00	2.87
60	002367	康力电梯	1,204,106.00	2.86
61	600004	白云机场	1,196,352.00	2.84
62	000895	双汇发展	1,195,694.00	2.84
63	300327	中颖电子	1,195,407.00	2.84

64	000759	中百集团	1,184,364.00	2.81
65	600282	南钢股份	1,183,558.00	2.81
66	600123	兰花科创	1,176,065.00	2.79
67	002185	华天科技	1,170,197.00	2.78
68	002643	万润股份	1,164,968.30	2.77
69	603008	喜临门	1,163,996.03	2.76
70	300232	洲明科技	1,141,829.00	2.71
71	002508	老板电器	1,109,835.50	2.63
72	600759	洲际油气	1,006,185.00	2.39

注：“卖出金额”是指卖出股票成交金额，即成交单价乘以成交数量，相关交易费用不考虑。

7.4.3 买入股票的成本总额及卖出股票的收入总额

单位：人民币元

买入股票成本（成交）总额	184,244,272.43
卖出股票收入（成交）总额	196,971,619.66

注：表中“买入股票成本（成交）总额”及“卖出股票收入（成交）总额”均指成交金额，即成交单价乘以成交数量，相关交易费用不考虑。

7.5 期末按债券品种分类的债券投资组合

本基金本报告期末未持有债券。

7.6 期末按公允价值占基金资产净值比例大小排序的前五名债券投资明细

本基金本报告期末未持有债券。

7.7 期末按公允价值占基金资产净值比例大小排序的前十名资产支持证券投资明细

本基金本报告期末未持有资产支持证券。

7.8 报告期末按公允价值占基金资产净值比例大小排序的前五名贵金属投资明细

本基金本报告期末未持有贵金属。

7.9 期末按公允价值占基金资产净值比例大小排序的前五名权证投资明细

本基金本报告期末未持有权证。

7.10 报告期末本基金投资的股指期货交易情况说明

7.10.1 报告期末本基金投资的股指期货持仓和损益明细

本基金本报告期末未持有股指期货。

7.10.2 本基金投资股指期货的投资政策

本基金本报告期末投资股指期货。

7.11 报告期末本基金投资的国债期货交易情况说明

7.11.1 本期国债期货投资政策

本基金本报告期末未投资国债期货。

7.11.2 报告期末本基金投资的国债期货持仓和损益明细

本基金本报告期末未持有国债期货。

7.11.3 本期国债期货投资评价

本基金本报告期末未投资国债期货。

7.12 投资组合报告附注

7.12.1 本基金投资的前十名证券的发行主体报告期内没有被监管部门立案调查，或在报告编制日前一年内受到公开谴责、处罚。

7.12.2 本基金投资的前十名股票未超出本基金合同规定的备选股票库。

7.12.3 期末其他各项资产构成

单位：人民币元

序号	名称	金额
1	存出保证金	57,615.25
2	应收证券清算款	3,133,876.79
3	应收股利	-
4	应收利息	1,200.27
5	应收申购款	400,449.62
6	其他应收款	-
7	待摊费用	-
8	其他	-
9	合计	3,593,141.93

7.12.4 期末持有的处于转股期的可转换债券明细

本基金本报告期末未持有处于转股期的可转换债券。

7.12.5 期末前十名股票中存在流通受限情况的说明

金额单位：人民币元

序号	股票代码	股票名称	流通受限部分的公允价值	占基金资产净值比例 (%)	流通受限情况说明
1	300088	长信科技	1,521,968.00	3.87	重大事项停牌

§ 8 基金份额持有人信息

8.1 期末基金份额持有人户数及持有人结构

持有人户数 (户)	户均持有的 基金份额	持有人结构	
		机构投资者	个人投资者

		持有份额	占总份 额比例	持有份额	占总份 额比例
595	57,660.24	9,999,527.77	29.15%	24,308,313.36	70.85%

8.2 期末基金管理人的从业人员持有本基金的情况

项目	持有份额总数（份）	占基金总份额比例
基金管理人所有从业人员持有本基金	1,471.85	0.0043%

8.3 期末基金管理人的从业人员持有本开放式基金份额总量区间的情况

项目	持有基金份额总量的数量区间（万份）
本公司高级管理人员、基金投资和研 究部门负责人持有本开放式基金	0
本基金基金经理持有本开放式基金	0

§ 9 开放式基金份额变动

单位：份

基金合同生效日（2016年2月3日）基金份额总额	265,553,528.17
本报告期期初基金份额总额	39,996,447.90
本报告期基金总申购份额	31,831,971.18
减：本报告期基金总赎回份额	37,520,577.95
本报告期基金拆分变动份额	-
本报告期末基金份额总额	34,307,841.13

§ 10 重大事件揭示

10.1 基金份额持有人大会决议

本基金本报告期末召开基金份额持有人大会。

10.2 基金管理人、基金托管人的专门基金托管部门的重大人事变动

10.2.1 基金管理人的重大人事变动

(1) 2017年3月4日，本基金管理人发布了《融通基金管理有限公司关于高级管理人员变更公告》，经本基金管理人第五届董事会第十七次临时会议审议并通过，同意孟朝霞女士辞去公司总经理职务，并决定由公司董事长高峰先生代为履行公司总经理职务。

(2) 2017年6月3日，本基金管理人发布了《融通基金管理有限公司关于高级管理人员变更的公告》，经本基金管理人第五届董事会第十八次临时会议决议审议并通过，决定由张帆先生担任公司总经理职务，公司董事长高峰先生不再代为履行公司总经理职务。

(3) 自2017年8月5日起，增聘彭炜先生担任本基金的基金经理，同商小虎先生、范琨女士共同管理本基金。具体内容请参阅2017年8月5日在《中国证券报》及《证券时报》上刊登的相关公告。

10.2.2 基金托管人的专门基金托管部门的重大人事变动

本报告期内，基金托管人的专门基金托管部门无重大人事变动。

10.3 涉及基金管理人、基金财产、基金托管业务的诉讼

在本报告期内没有涉及基金管理人、基金财产、基金托管业务的诉讼事项。

10.4 基金投资策略的改变

本报告期内基金的投资策略未发生变更。

10.5 为基金进行审计的会计师事务所情况

本基金聘请的会计师事务所为普华永道中天会计师事务所（特殊普通合伙），该事务所自基金合同生效日起为本基金提供审计服务至今。

10.6 管理人、托管人及其高级管理人员受稽查或处罚等情况

本报告期内，基金管理人、托管人及其高级管理人员无受监管部门稽查或处罚的情形。

10.7 基金租用证券公司交易单元的有关情况**10.7.1 基金租用证券公司交易单元进行股票投资及佣金支付情况**

金额单位：人民币元

券商名称	交易单元数量	股票交易		应支付该券商的佣金		备注
		成交金额	占当期股票成交总额的比例	佣金	占当期佣金总量的比例	
长江证券	1	76,501,484.16	20.07%	69,716.14	19.96%	-
天风证券	2	68,218,489.04	17.89%	62,167.86	17.80%	-
中信建投	1	44,877,229.21	11.77%	41,793.68	11.97%	-
恒泰证券	1	42,293,434.34	11.09%	39,387.94	11.28%	-
东北证券	1	34,158,873.52	8.96%	31,129.76	8.91%	-
中信证券	1	30,262,686.52	7.94%	27,578.24	7.90%	-
中泰证券	3	26,996,293.77	7.08%	24,602.32	7.04%	-
海通证券	1	25,192,318.29	6.61%	22,957.59	6.57%	-
光大证券	1	13,591,968.50	3.57%	12,386.27	3.55%	-
浙商证券	2	12,353,433.74	3.24%	11,257.71	3.22%	-
安信证券	2	6,769,681.00	1.78%	6,304.36	1.80%	-
渤海证券	1	-	-	-	-	-
长城证券	1	-	-	-	-	-
西部证券	1	-	-	-	-	-
新时代证券	1	-	-	-	-	-
中金公司	1	-	-	-	-	-

广州证券	2	-	-	-	-	-
国联证券	1	-	-	-	-	-
华泰证券	1	-	-	-	-	-
华西证券	1	-	-	-	-	-
华鑫证券	1	-	-	-	-	-
平安证券	2	-	-	-	-	-
申万宏源	2	-	-	-	-	-
东兴证券	1	-	-	-	-	-

注：1、本基金选择代理本公司所管理的基金进行证券买卖业务的证券经营机构的标准包括以下六个方面：

- (1) 实力雄厚，信誉良好，注册资本不少于 3 亿元人民币；
- (2) 财务状况良好，各项财务指标显示公司经营状况稳定；
- (3) 经营行为规范，最近两年未因重大违规行为而受到中国证监会和中国人民银行处罚；
- (4) 内部管理规范、严格，具备健全的内控制度，并能满足基金运作高度保密的要求；
- (5) 具备基金运作所需的高效、安全的通讯条件，交易设施符合代理本基金进行证券交易的需，并能为本基金提供全面的信息服；
- (6) 研究实力较强，有固定的研究机构和专门研究人员，能及时为本基金提供高质量的咨询服务，包括宏观经济报告、行业报告、市场走向分析、个股分析报告及其他专门报告，并能根据基金投资的特定要求，提供专门研究报告。

2、选择代理本公司所管理的基金进行证券买卖业务的证券经营机构的程序包括以下四个步骤：

- (1) 券商服务评价；
- (2) 拟定租用对象。由研究部根据以上评价结果拟定备选的券商；
- (3) 上报批准。研究部将拟定租用对象上报分管副总经理批准；
- (4) 签约。在获得批准后，按公司签约程序代表公司与确定券商签约。

3、交易单元变更情况

本基金本报告期新增 2 个天风证券、1 个东北证券、1 个东兴证券交易单元、终止 2 个中山证券交易单元。

10.7.2 基金租用证券公司交易单元进行其他证券投资的情况

本基金本报告期无租用证券公司交易单元进行其他证券投资的情况。

§ 11 影响投资者决策的其他重要信息

11.1 报告期内单一投资者持有基金份额比例达到或超过 20%的情况

投资者类别	报告期内持有基金份额变化情况					报告期末持有基金情况	
	序号	持有基金份额比例达到或者超过 20%的时间区间	期初份额	申购份额	赎回份额	持有份额	份额占比
机构	1	20170307-20170614, 20170616-20170630	9,999,527.77	-	-	9,999,527.77	29.15%
个人	-	-	-	-	-	-	-
产品特有风险							
当基金份额持有人占比过于集中时，可能存在因某单一基金份额持有人大额赎回而引起基金单位份额净值剧烈波动的风险及流动性风险。							

融通基金管理有限公司

二〇一七年八月二十八日