

# 民生加银鑫福灵活配置混合型证券投资基金

## 2017 年半年度报告 摘要

2017 年 6 月 30 日

基金管理人：民生加银基金管理有限公司

基金托管人：包商银行股份有限公司

送出日期：2017 年 8 月 28 日

## § 1 重要提示

### 1.1 重要提示

基金管理人的董事会、董事保证本报告所载资料不存在虚假记载、误导性陈述或重大遗漏，并对其内容的真实性、准确性和完整性承担个别及连带的法律责任。本半年度报告已经三分之二以上独立董事签字同意，并由董事长签发。

基金托管人包商银行股份有限公司根据本基金合同规定，于 2017 年 8 月 23 日复核了本报告中的财务指标、净值表现、利润分配情况、财务会计报告、投资组合报告等内容，保证复核内容不存在虚假记载、误导性陈述或者重大遗漏。

基金管理人承诺以诚实信用、勤勉尽责的原则管理和运用基金资产，但不保证基金一定盈利。

基金的过往业绩并不代表其未来表现。投资有风险，投资者在作出投资决策前应仔细阅读本基金的招募说明书及其更新。

本报告中财务资料未经审计。

本报告期自 2017 年 1 月 1 日起至 2017 年 6 月 30 日止。

本半年度报告摘要摘自半年度报告正文，投资者欲了解详细内容，应阅读半年度报告正文。

## § 2 基金简介

### 2.1 基金基本情况

基金简称	民生加银鑫福混合
基金主代码	002518
基金运作方式	契约型开放式
基金合同生效日	2016 年 8 月 22 日
基金管理人	民生加银基金管理有限公司
基金托管人	包商银行股份有限公司
报告期末基金份额总额	481,499,134.85 份
基金合同存续期	不定期

### 2.2 基金产品说明

投资目标	本基金主要通过基金管理人研究团队深入、系统、科学的研究，挖掘具有长期投资价值的标的构建投资组合，在严格控制下行风险的前提下，力争实现超越业绩比较基准的持续稳健收益。
投资策略	本基金通过对宏观经济、财政政策、货币政策、市场利率以及各行业等方面的深入、系统、科学的研究，采用“自上而下”和“自下而上”相结合的投资策略，在严格控制风险和保持充足流动性的基础上，动态调整资产配置比例，力求最大限度降低投资组合的波动性，力争获取持续稳定的绝对收益。
业绩比较基准	沪深 300 指数收益率×30%+中证国债指数收益率×70%
风险收益特征	本基金是混合型证券投资基金，预期风险和预期收益高于债券型基金和货币市场基金、但低于股票型基金，属于证券投资基金中的中高预期风险和中高预期收益基金。

### 2.3 基金管理人和基金托管人

项目	基金管理人	基金托管人
名称	民生加银基金管理有限公司	包商银行股份有限公司
信息披露负责人	姓名	林海
	联系电话	0755-23999888
	电子邮箱	linhai@msjfund.com.cn
		董雁
		0755-33352056
		dongyanbsb@163.com

客户服务电话	400-8888-388	95352
传真	0755-23999800	0755-33352052-2056

## 2.4 信息披露方式

登载基金半年度报告正文的管理人互联网网址	<a href="http://www.msjfund.com.cn">http://www.msjfund.com.cn</a>
基金半年度报告备置地点	基金管理人和基金托管人的住所

## § 3 主要财务指标和基金净值表现

### 3.1 主要会计数据和财务指标

金额单位：人民币元

3.1.1 期间数据和指标	报告期(2017年1月1日 - 2017年6月30日)
本期已实现收益	11,381,528.10
本期利润	22,990,260.24
加权平均基金份额本期利润	0.0429
本期基金份额净值增长率	4.40%
3.1.2 期末数据和指标	报告期末(2017年6月30日)
期末可供分配基金份额利润	0.0275
期末基金资产净值	502,583,597.09
期末基金份额净值	1.044

注：①所述基金业绩指标不包括持有人认购或交易基金的各项费用，计入费用后实际收益水平要低于所列数字。

②本期已实现收益指基金本期利息收入、投资收益、其他收入（不含公允价值变动收益）扣除相关费用后的余额，本期利润为本期已实现收益加上本期公允价值变动收益。

③期末可供分配利润，采用期末资产负债表中未分配利润期末余额和未分配利润中已实现部分的期末余额的孰低数。表中的“期末”均指报告期最后一日，即6月30日，无论该日是否为开放日或交易所的交易日。

④本基金合同于2016年8月22日生效。

### 3.2 基金净值表现

#### 3.2.1 基金份额净值增长率及其与同期业绩比较基准收益率的比较

阶段	份额净值 增长率①	份额净值 增长率标 准差②	业绩比较 基准收益 率③	业绩比较基 准收益率标 准差④	①-③	②-④
过去一个月	1.75%	0.19%	2.01%	0.20%	-0.26%	-0.01%
过去三个月	2.76%	0.18%	1.20%	0.21%	1.56%	-0.03%
过去六个月	4.40%	0.15%	2.08%	0.20%	2.32%	-0.05%
自基金合同 生效起至今	4.40%	0.13%	0.75%	0.22%	3.65%	-0.09%

注：业绩比较基准=沪深 300 指数收益率\*30%+中证国债指数收益率\*70%

### 3.2.2 自基金合同生效以来基金份额累计净值增长率变动及其与同期业绩比较基准收益率变动的比较

民生加银鑫福混合基金份额累计净值增长率与同期业绩比较基准收益率的历史走势对比图

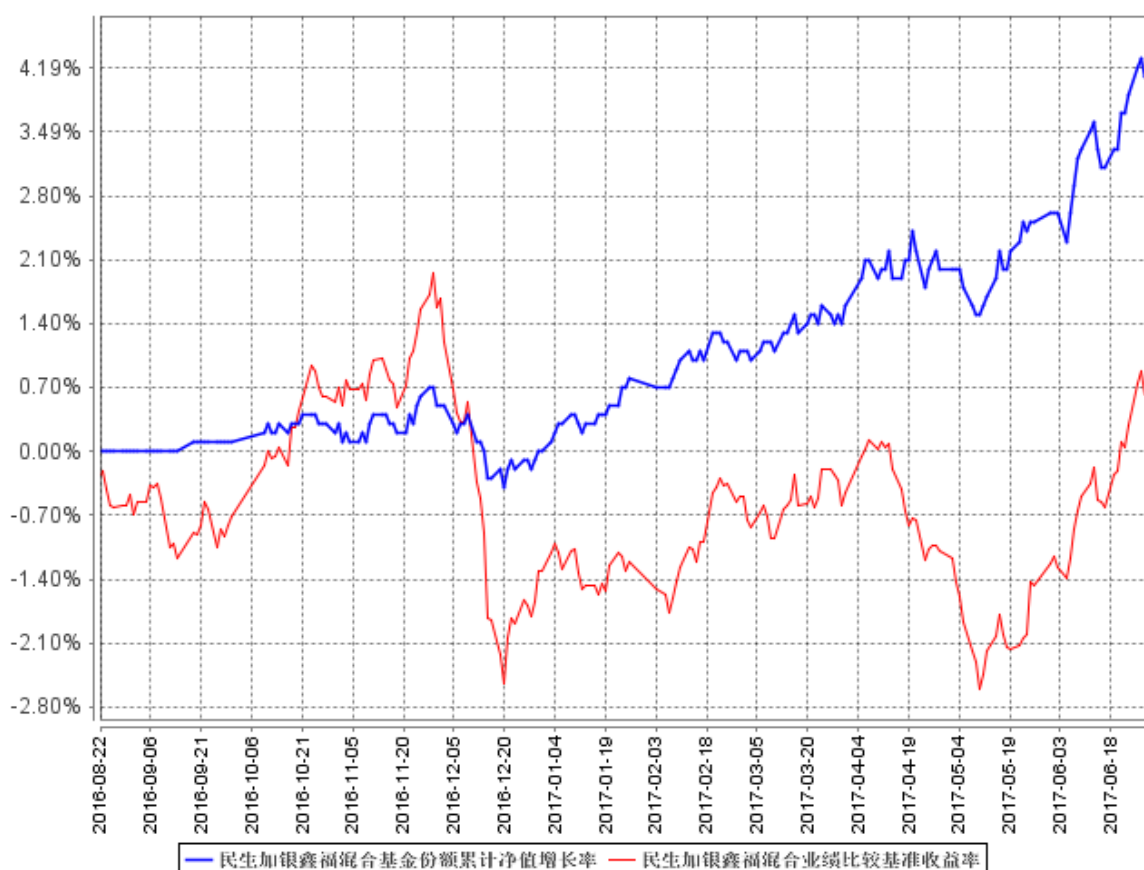

注：本基金合同于 2016 年 8 月 22 日生效，本基金建仓期为自基金合同生效日起的 6 个月。截至建仓期结束及本报告期末，本基金各项资产配置比例符合基金合同及招募说明书有关投资比例的约定。

## § 4 管理人报告

### 4.1 基金管理人及基金经理情况

#### 4.1.1 基金管理人及其管理基金的经验

民生加银基金管理有限公司（以下简称“公司”）是由中国民生银行股份有限公司、加拿大皇家银行和三峡财务有限责任公司共同发起设立的中外合资基金管理公司。经中国证监会[2008]1187号文批准，于2008年11月3日在深圳正式成立，2012年注册资本增加至3亿元人民币。

截至2017年6月30日，民生加银基金管理有限公司管理42只开放式基金：民生加银品牌蓝筹灵活配置混合型证券投资基金、民生加银增强收益债券型证券投资基金、民生加银精选混合型证券投资基金、民生加银稳健成长混合型证券投资基金、民生加银内需增长混合型证券投资基金、民生加银景气行业混合型证券投资基金、民生加银中证内地资源主题指数型证券投资基金、民生加银信用双利债券型证券投资基金、民生加银红利回报灵活配置混合型证券投资基金、民生加银平稳增利定期开放债券型证券投资基金、民生加银现金增利货币市场基金、民生加银积极成长混合型发起式证券投资基金、民生加银家盈理财7天债券型证券投资基金、民生加银转债优选债券型证券投资基金、民生加银家盈理财月度债券型证券投资基金、民生加银策略精选灵活配置混合型证券投资基金、民生加银岁岁增利定期开放债券型证券投资基金、民生加银平稳添利定期开放债券型证券投资基金、民生加银现金宝货币市场基金、民生加银城镇化灵活配置混合型证券投资基金、民生加银优选股票型证券投资基金、民生加银研究精选灵活配置混合型证券投资基金、民生加银新动力灵活配置混合型证券投资基金、民生加银新战略灵活配置混合型证券投资基金、民生加银新收益债券型证券投资基金、民生加银和鑫债券型证券投资基金、民生加银量化中国灵活配置混合型证券投资基金、民生加银鑫瑞债券型证券投资基金、民生加银现金添利货币市场基金、民生加银鑫福灵活配置混合型证券投资基金、民生加银鑫盈债券型证券投资基金、民生加银鑫安纯债债券型证券投资基金、民生加银养老服务灵活配置混合型证券投资基金、民生加银鑫享债券型证券投资基金、民生加银前沿科技灵活配置混合型证券投资基金、民生加银腾元宝货币市场基金、民生加银鑫喜灵活配置混合型证券投资基金、民生加银鑫升纯债债券型证券投资基金、民生加银鑫益债券型证券投资基金、民生加银汇鑫一年定期开放债券型证券投资基金、民生加银中证港股通高股息精选指数型证券投资基金、民生加银鑫元纯债债券型证券投资基金。

#### 4.1.2 基金经理（或基金经理小组）及基金经理助理简介

姓名	职务	任本基金的基金经理（助理）期限		证券从业年限	说明
		任职日期	离任日期		
邱世磊	民生加银新战略混合、民生加银鑫福混合、民生加银鑫喜混合的基金经理	2016年8月22日	-	7年	中国人民大学管理学硕士，曾就职于海通证券债券部担任高级经理，在渤海证券资管部担任高级研究员，在东兴证券资管部担任投资经理。2015年4月加入民生加银基金管理有限公司，曾担任固定收益部基金经理助理。

## 4.2 管理人对报告期内本基金运作合规守信情况的说明

本报告期内，基金管理人严格遵守《证券投资基金法》及其他相关法律法规、证监会规定和基金合同的约定，本着诚实信用、勤勉尽责的原则管理和运用基金资产，在严格控制风险的前提下，为基金份额持有人谋求最大利益。本报告期内，基金运作整体合法合规，无损害基金份额持有人利益的行为。

## 4.3 管理人对报告期内公平交易情况的专项说明

### 4.3.1 公平交易制度的执行情况

公司严格执行《证券投资基金管理公司公平交易制度指导意见》，完善了公司公平交易制度，制度的范围包括境内上市股票、债券的一级市场申购、二级市场交易等所有投资管理活动，同时包括授权、研究分析、投资决策、交易执行、监控等投资管理活动相关的各个环节，形成了有效的公平交易执行体系。

对于场内交易，公司启用了交易系统中的公平交易程序，在指令分发及指令执行阶段，均由系统强制执行公平委托；此外，公司严格控制不同投资组合之间的同日反向交易。

对于场外交易，公司完善银行间市场交易、交易所大宗交易等非集中竞价交易的交易分配制度，保证各投资组合获得公平的交易机会。对于部分债券一级市场申购、非公开发行股票申购等以公司名义进行的交易，各投资组合经理在交易前独立地确定各投资组合的交易价格和数量，公司按照价格优先、比例分配的原则对交易结果进行分配。

本报告期内，本基金管理人公平交易制度得到良好的贯彻执行，未发现存在违反公平交易原则的情况。

### 4.3.2 异常交易行为的专项说明

公司严格控制不同投资组合之间的同日反向交易，禁止可能导致不公平交易和利益输送的同日反向交易。本报告期内，本基金未发现可能的异常交易情况，不存在所有投资组合参与的交易所公开竞价同日反向交易成交较少的单边成交量超过该证券当日成交量的 5% 的情况。

## 4.4 管理人对报告期内基金的投资策略和业绩表现的说明

### 4.4.1 报告期内基金投资策略和运作分析

上半年，国内经济增长平稳，通胀也比较稳定。在经济基本面变化大不的情况下，债券市场的波动主要来自于货币和监管政策的扰动。先是一季度央行为了金融去杠杆需要，先后两次上调货币市场工具利率，导致短端利率大幅抬升，但长端收益率相对钝化。

二季度，银监会在 4 月份密集出台了一系列防风险、去杠杆和加强监管的重磅文件，引起了一轮市场的大幅调整，长短端收益率都有较大幅度的上升。权益市场在两轮债券市场调整期间也都因流动性原因有一定的调整，特别是 4 月中旬监管风暴掀起后到 5 月中旬，调整较多。

操作上，上半年 5 月底之前，本基金债券投资方面保持相对中性偏短的久期和较低的杠杆，6 月初随着收益率已大幅上行到配置价值已比较明显的水平和监管出现要缓和放松信号，我们适当拉长了组合的久期，并抬升了仓位，在 6 月份收益率快速下行期取得了一定的收益。权益方面，底仓部分以绝对收益为目标，为了满足网下新股申购市值需要的同时控制权益资产可能的回撤风险，我们将股票仓位基本维持在 10-20% 之间，行业和风格上以消费龙头和大金融标的为主，间或参与一些周期龙头标的，大部分时间取得了不错的效果。

### 4.4.2 报告期内基金的业绩表现

截至本报告期末本基金份额净值为 1.044 元；本报告期基金份额净值增长率为 4.40%，业绩比较基准收益率为 2.08%。

## 4.5 管理人对宏观经济、证券市场及行业走势的简要展望

展望下半年，经济在 4 季度之前有可能继续保持较强的韧性，因此经历 6 月份收益率的快速下行后，债券市场暂时难以看到触发收益率下行的经济拐点，短期方向不明。而反观权益市场，在经济超预期的韧性表现下，居民消费、企业盈利都有望结构性的表现超预期，因此未来股票市场有望继续沿着景气度向上的行业展开行情。目前来看，部分契合消费升级的消费行业、产能去化彻底的周期性行业以及与实体经济复苏紧密联系的金融行业，都有可能在未来呈现此起彼伏的



机会，本基金权益部分将密切关注这些领域。

#### 4.6 管理人对报告期内基金估值程序等事项的说明

根据中国证监会相关规定及基金合同约定，本基金管理人严格按照新准则、中国证监会相关规定和基金合同关于估值的约定，对基金所持有的投资品种进行估值。本基金托管人根据法律法规要求履行估值及净值计算的复核责任。其中，本基金管理人为了确保估值工作的合规开展，建立了负责估值工作决策和执行的专门机构，组成人员包括分管运营的公司领导、督察长、投资总监、运营管理部、交易部、研究部、投资部、固定收益部、监察稽核部、风险管理部各部门负责人及其指定的相关人员。研究部参加人员应包含金融工程小组及相关行业研究员。分管运营的公司领导任估值小组组长。且基金经理不参与其管理基金的相关估值业务。本报告期内，参与估值流程各方之间无重大利益冲突。

#### 4.7 管理人对报告期内基金利润分配情况的说明

根据《证券投资基金运作管理办法》及本基金的基金合同等规定，本基金本报告期可不进行利润分配。

#### 4.8 报告期内管理人对本基金持有人数或基金资产净值预警情形的说明

本报告期内本基金不存在连续二十个工作日基金份额持有人数量不满二百人或者基金资产净值低于五千万元的情形。

### § 5 托管人报告

#### 5.1 报告期内本基金托管人遵规守信情况声明

本报告期，包商银行股份有限公司在本基金的托管过程中，严格遵守了《证券投资基金法》、基金合同、托管协议和其他有关规定，不存在损害基金份额持有人利益的行为，完全尽职尽责地履行了基金托管人应尽的义务。

## 5.2 托管人对报告期内本基金投资运作遵规守信、净值计算、利润分配等情况的说明

本报告期，本托管人按照国家有关规定、基金合同、托管协议和其他有关规定，对本基金的基金资产净值计算、基金费用开支等方面进行了认真的复核，对本基金的投资运作方面进行了监督，未发现基金管理人有关损害基金份额持有人利益的行为。

## 5.3 托管人对本半年度报告中财务信息等内容的真实、准确和完整发表意见

本托管人复核审查了本报告中的财务指标、净值表现、利润分配情况、财务会计报告、投资组合报告等内容，保证复核内容不存在虚假记载、误导性陈述或者重大遗漏。

## § 6 半年度财务会计报告（未经审计）

### 6.1 资产负债表

会计主体：民生加银鑫福灵活配置混合型证券投资基金

报告截止日：2017年6月30日

单位：人民币元

资产	附注号	本期末 2017年6月30日	上年度末 2016年12月31日
<b>资产：</b>			
银行存款		43,325,142.27	3,480,790.95
结算备付金		985,556.03	1,064,557.56
存出保证金		569,263.67	204,517.61
交易性金融资产		463,253,694.64	382,154,602.24
其中：股票投资		103,450,085.54	64,635,589.24
基金投资		-	-
债券投资		359,803,609.10	317,519,013.00
资产支持证券投资		-	-
贵金属投资		-	-
衍生金融资产		-	-
买入返售金融资产		-	162,182,843.28
应收证券清算款		5,185,425.74	1,685,207.52
应收利息		5,322,751.70	4,024,838.20
应收股利		-	-

应收申购款		-	1,990.05
递延所得税资产		-	-
其他资产		-	-
资产总计		518,641,834.05	554,799,347.41
<b>负债和所有者权益</b>	<b>附注号</b>	<b>本期末 2017年6月30日</b>	<b>上年度末 2016年12月31日</b>
<b>负 债:</b>			
短期借款		-	-
交易性金融负债		-	-
衍生金融负债		-	-
卖出回购金融资产款		11,000,000.00	-
应付证券清算款		4,294,965.83	319,478.51
应付赎回款		3,112.46	10,826.04
应付管理人报酬		367,963.07	422,311.65
应付托管费		61,327.15	70,385.31
应付销售服务费		-	-
应付交易费用		258,983.32	372,063.23
应交税费		-	-
应付利息		-2,498.63	-
应付利润		-	-
递延所得税负债		-	-
其他负债		74,383.76	80,002.48
负债合计		16,058,236.96	1,275,067.22
<b>所有者权益:</b>			
实收基金		481,499,134.85	553,706,784.74
未分配利润		21,084,462.24	-182,504.55
所有者权益合计		502,583,597.09	553,524,280.19
负债和所有者权益总计		518,641,834.05	554,799,347.41

注: 报告截止日 2017 年 6 月 30 日, 基金份额净值人民币 1.044 元, 基金份额总额 481,499,134.85 份。

## 6.2 利润表

会计主体: 民生加银鑫福灵活配置混合型证券投资基金

本报告期: 2017 年 1 月 1 日至 2017 年 6 月 30 日

单位: 人民币元

项 目	附注号	本期 2017年1月1日至2017 年6月30日	上年度可比期间 2016年1月1日至 2016年6月30日
<b>一、收入</b>		27,122,527.57	-
1.利息收入		8,951,145.19	-
其中: 存款利息收入		128,228.64	-

债券利息收入		7,524,958.41	-
资产支持证券利息收入		-	-
买入返售金融资产收入		1,297,958.14	-
其他利息收入		-	-
2.投资收益（损失以“-”填列）		6,561,637.05	-
其中：股票投资收益		6,582,061.96	-
基金投资收益		-	-
债券投资收益		-1,084,461.65	-
资产支持证券投资收益		-	-
贵金属投资收益		-	-
衍生工具收益		-	-
股利收益		1,064,036.74	-
3.公允价值变动收益（损失以“-”号填列）		11,608,732.14	-
4.汇兑收益（损失以“-”号填列）		-	-
5.其他收入（损失以“-”号填列）		1,013.19	-
<b>减：二、费用</b>		4,132,267.33	-
1. 管理人报酬		2,430,947.80	-
2. 托管费		405,157.91	-
3. 销售服务费	6.4.8.2.3	-	-
4. 交易费用		915,286.24	-
5. 利息支出		287,491.62	-
其中：卖出回购金融资产支出		287,491.62	-
6. 其他费用		93,383.76	-
<b>三、利润总额（亏损总额以“-”号填列）</b>		22,990,260.24	-
减：所得税费用		-	-
<b>四、净利润（净亏损以“-”号填列）</b>		22,990,260.24	-

注：本基金基金合同于 2016 年 8 月 22 日生效，因此，无对比期间财务报表数据。

### 6.3 所有者权益（基金净值）变动表

会计主体：民生加银鑫福灵活配置混合型证券投资基金

本报告期：2017 年 1 月 1 日至 2017 年 6 月 30 日

单位：人民币元

项目	本期 2017 年 1 月 1 日至 2017 年 6 月 30 日		
	实收基金	未分配利润	所有者权益合计
一、期初所有者权益（基	553,706,784.74	-182,504.55	553,524,280.19

金净值)			
二、本期经营活动产生的基金净值变动数(本期净利润)	-	22,990,260.24	22,990,260.24
三、本期基金份额交易产生的基金净值变动数(净值减少以“-”号填列)	-72,207,649.89	-1,723,293.45	-73,930,943.34
其中：1.基金申购款	29,568,206.25	502,138.68	30,070,344.93
2.基金赎回款	-101,775,856.14	-2,225,432.13	-104,001,288.27
四、本期向基金份额持有人分配利润产生的基金净值变动(净值减少以“-”号填列)	-	-	-
五、期末所有者权益(基金净值)	481,499,134.85	21,084,462.24	502,583,597.09
项目	上年度可比期间 2016年1月1日至2016年6月30日		
	实收基金	未分配利润	所有者权益合计
一、期初所有者权益(基金净值)	-	-	-
二、本期经营活动产生的基金净值变动数(本期净利润)	-	-	-
三、本期基金份额交易产生的基金净值变动数(净值减少以“-”号填列)	-	-	-
其中：1.基金申购款	-	-	-
2.基金赎回款	-	-	-
四、本期向基金份额持有人分配利润产生的基金净值变动(净值减少以“-”号填列)	-	-	-
五、期末所有者权益(基金净值)	-	-	-

注：本基金基金合同于 2016 年 8 月 22 日生效，因此，无对比期间财务报表数据。

报表附注为财务报表的组成部分。

本报告 6.1 至 6.4 财务报表由下列负责人签署：

\_\_\_\_\_  
吴剑飞  
基金管理人负责人

\_\_\_\_\_  
周吉人  
主管会计工作负责人

\_\_\_\_\_  
洪锐珠  
会计机构负责人

## 6.4 报表附注

### 6.4.1 基金基本情况

民生加银鑫福灵活配置混合型证券投资基金(以下简称“本基金”),系经中国证券监督管理委员会(以下简称“中国证监会”)证监许可[2016]361号《关于准予民生加银鑫福灵活配置混合型证券投资基金注册的批复》的核准,由民生加银基金管理有限公司向社会公开发行募集,基金合同于2016年8月22日生效。首次设立募集规模为204,389,883.83份基金份额,其中认购资金利息折合50,995.92份基金份额。本基金为契约型开放式,存续期限不定。本基金的基金管理人为民生加银基金管理有限公司,注册登记机构为民生加银基金管理有限公司,基金托管人为包商银行股份有限公司(以下简称“包商银行”)。

本基金的投资范围为具有良好流动性的金融工具,包括国内依法发行上市的衍生工具(权证、股指期货及其他经中国证监会允许投资的衍生工具等),股票(含中小板、创业板及其他经中国证监会允许投资的股票等),债券(含国债、金融债、企业债、公司债、地方政府债、次级债、可转换债券、分离交易可转债、央行票据、中期票据、短期融资券(含超短期融资券)、中小企业私募债券及其他经中国证监会允许投资的债券等)、资产支持证券、债券回购、质押及买断式回购、银行存款等固定收益类资产以及现金,以及法律法规或中国证监会允许基金投资的其他金融工具(但须符合中国证监会的相关规定)。基金的投资组合比例为:本基金的股票资产投资比例为0%-95%。每个交易日日终在扣除股指期货合约等金融工具所需缴纳的交易保证金后,现金或到期日在一年以内的政府债券不低于基金资产净值的5%。

本基金的业绩比较基准为:沪深300指数收益率 $\times$ 30%+中证国债指数收益率 $\times$ 70%。

### 6.4.2 会计报表的编制基础

本财务报表系按照财政部颁布的《企业会计准则—基本准则》以及其后颁布及修订的具体会计准则、应用指南、解释以及其他相关规定(以下合称“企业会计准则”)编制,同时,对于在具体会计核算和信息披露方面,也参考了中国证券投资基金业协会修订并发布的《证券投资基金会计核算业务指引》、中国证监会制定的《关于进一步规范证券投资基金估值业务的指导意见》、《关于证券投资基金执行<企业会计准则>估值业务及份额净值计价有关事项的通知》、《证券投资基金信息披露管理办法》、《证券投资基金信息披露内容与格式准则》第2号《年度报告的内容与格式》、《证券投资基金信息披露编报规则》第3号《会计报表附注的编制及披露》、《证券投资基金信息披露XBRL模板第3号<年度报告和半年度报告>》及其他中国证监会及中国证券投资基金业协会颁

布的相关规定。

本财务报表以本基金持续经营为基础列报。

### 6.4.3 遵循企业会计准则及其他有关规定的声明

本财务报表符合企业会计准则的要求，真实、完整地反映了本基金于 2017 年 6 月 30 日的财务状况以及 2017 年 1 月 1 日至 2017 年 6 月 30 日止期间的经营成果和净值变动情况。

### 6.4.4 会计政策和会计估计变更以及差错更正的说明

#### 6.4.4.3 差错更正的说明

本基金本报告期无需要说明的重大会计差错更正。

### 6.4.5 税项

#### 1. 印花税

证券(股票)交易印花税税率为 1%，由出让方缴纳。

股权分置改革过程中因非流通股股东向流通股股东支付对价而发生的股权转让，暂免征收印花税。

#### 2. 营业税、增值税、企业所得税

以发行基金方式募集资金不属于营业税征收范围，不征收营业税。

证券投资基金(封闭式证券投资基金，开放式证券投资基金)管理人运用基金买卖股票、债券的差价收入，免征营业税。

自 2016 年 5 月 1 日起，在全国范围内全面推开营业税改征增值税试点，金融业纳入试点范围，由缴纳营业税改为缴纳增值税。对证券投资基金(封闭式证券投资基金，开放式证券投资基金)管理人运用基金买卖股票、债券的转让收入免征增值税；国债、地方政府债利息收入以及金融同业往来利息收入免征增值税；存款利息收入不征收增值税。金融机构开展的质押式和买断式买入返售金融商品业务、同业存款、同业存单以及持有金融债券取得的利息收入属于金融同业往来利息收入。

资管产品运营过程中发生的增值税应税行为，以资管产品管理人为增值税纳税人，并从 2017 年 7 月 1 日(含)以后，按照现行规定缴纳增值税。对资管产品在 2017 年 7 月 1 日前运营过程中发生的增值税应税行为，未缴纳增值税的，不再缴纳；已缴纳增值税的，已纳税额从资管产品管理人以后月份的增值税应纳税额中抵减。并自 2018 年 1 月 1 日起，资管产品管理人运营资管产品过程中发生的增值税应税行为(以下称资管产品运营业务)，暂适用简易计税方法，按照 3%的征收

率缴纳增值税。管理人应分别核算资管产品运营业务和其他业务的销售额和增值税应纳税额。未分别核算的，资管产品运营业务不得适用于简易计税方法。对资管产品在 2018 年 1 月 1 日前运营过程中发生的增值税应税行为，未缴纳增值税的，不再缴纳；已缴纳增值税的，已纳税额从资管产品管理人以后月份的增值税应纳税额中抵减。

证券投资基金从证券市场中取得的收入，包括买卖股票、债券的差价收入，股权的股息、红利收入，债券的利息收入及其他收入，暂不征收企业所得税。

### 3. 个人所得税

自 2013 年 1 月 1 日起，证券投资基金从上市公司分配取得的股息红利所得，持股期限在 1 个月以内(含 1 个月)的，其股息红利所得全额计入应纳税所得额；持股期限在 1 个月以上至 1 年(含 1 年)的，暂减按 50%计入应纳税所得额；持股期限超过 1 年的，暂减按 25%计入应纳税所得额；上述所得统一适用 20%的税率计征个人所得税。自 2015 年 9 月 8 日起，持股期限超过 1 年的，股息红利所得暂免征收个人所得税。

股权分置改革中非流通股股东通过对价方式向流通股股东支付的股份、现金等收入，暂免征收流通股股东应缴纳的个人所得税。

暂免征收储蓄存款利息所得个人所得税。

## 6.4.6 关联方关系

### 6.4.6.1 本报告期存在控制关系或其他重大利害关系的关联方发生变化的情况

本基金本报告期不存在控制关系或其他重大利害关系的关联方发生变化的情况。

### 6.4.6.2 本报告期与基金发生关联交易的各关联方

关联方名称	与本基金的关系
民生加银基金管理有限公司(“民生加银基金公司”)	基金管理人、注册登记机构、基金销售机构
包商银行	基金托管人、基金销售机构

注：以下关联交易均在正常业务范围内按一般商业条款订立。

## 6.4.7 本报告期及上年度可比期间的关联方交易

本基金合同于 2016 年 8 月 22 日生效，故无上年度可比期间数据。

### 6.4.7.1 通过关联方交易单元进行的交易

#### 6.4.7.1.1 股票交易

本基金于本期无通过关联方交易单元进行的股票交易。

#### 6.4.7.1.4 权证交易



本基金于本期无通过关联方交易单元进行的权证交易。

#### 6.4.7.1.5 应支付关联方的佣金

本基金于本期末及上年度末均无应支付关联方的佣金。

#### 6.4.7.2 关联方报酬

##### 6.4.7.2.1 基金管理费

单位：人民币元

项目	本期 2017年1月1日至2017年6月 30日	上年度可比期间 2016年1月1日至2016年6月30 日
当期发生的基金应支付的管理费	2,430,947.80	-
其中：支付销售机构的客户维护费	3,032.05	-

注：1) 基金管理费每日计提，按月支付。基金管理费按前一日的基金资产净值的 0.90% 的年费率计提。计算方法如下：

$$H = E \times 0.90\% / \text{当年天数}$$

H 为每日应支付的基金管理费

E 为前一日的基金资产净值

2) 于 2017 年 6 月 30 日的应付基金管理费为人民币 367,963.07 元（2016 年 12 月 31 日：人民币 422,311.65 元）。

##### 6.4.7.2.2 基金托管费

单位：人民币元

项目	本期 2017年1月1日至2017年6月 30日	上年度可比期间 2016年1月1日至2016年6月30 日
当期发生的基金应支付的托管费	405,157.91	-

注：1) 基金托管费每日计提，按月支付。基金托管费按前一日的基金资产净值的 0.15% 的年费率计提。计算方法如下：

$$H = E \times 0.15\% / \text{当年天数}$$

H 为每日应支付的基金托管费

E 为前一日的基金资产净值

2) 于 2017 年 6 月 30 日的应付基金托管费为人民币 61,327.15 元（2016 年 12 月 31 日：人民币 70,385.31 元）。

**6.4.7.3 与关联方进行银行间同业市场的债券(含回购)交易**

单位：人民币元

本期 2017年1月1日至2017年6月30日						
银行间市场交易的各关联方名称	债券交易金额		基金逆回购		基金正回购	
	基金买入	基金卖出	交易金额	利息收入	交易金额	利息支出
包商银行	-	19,521,520.00	-	-	146,190,000.00	23,003.60
上年度可比期间 2016年1月1日至2016年6月30日						
银行间市场交易的各关联方名称	债券交易金额		基金逆回购		基金正回购	
	基金买入	基金卖出	交易金额	利息收入	交易金额	利息支出

**6.4.7.4 各关联方投资本基金的情况****6.4.7.4.1 报告期内基金管理人运用自有资金投资本基金的情况**

基金管理人于本期末未运用自有资金投资本基金。

**6.4.7.4.2 报告期末除基金管理人之外的其他关联方投资本基金的情况**

本基金于本期末及上年度末均无除基金管理人之外的其他关联方投资本基金的情况。

**6.4.7.5 由关联方保管的银行存款余额及当期产生的利息收入**

单位：人民币元

关联方名称	本期 2017年1月1日至2017年6月30日		上年度可比期间 2016年1月1日至2016年6月30日	
	期末余额	当期利息收入	期末余额	当期利息收入
包商银行	43,325,142.27	113,723.66	-	-

注：1) 本基金本期的活期银行存款由基金托管人包商银行保管，按银行同业利率计息，当期的利息收入为人民币 25,390.32 元。

2) 本基金本期由包商银行保管的定期存款按银行约定利率计息，当期的利息收入为人民币 88,333.34 元。

**6.4.7.6 本基金在承销期内参与关联方承销证券的情况**

本基金于本期末未在承销期内参与关联方承销证券。

**6.4.7.7 其他关联交易事项的说明**

本基金于本期无需要说明的其他关联交易事项。

**6.4.8 期末（2017 年 6 月 30 日）本基金持有的流通受限证券****6.4.8.1 因认购新发/增发证券而于期末持有的流通受限证券**

金额单位：人民币元

6.4.10.1.1 受限证券类别：股票										
证券代码	证券名称	成功认购日	可流通日	流通受限类型	认购价格	期末估值单价	数量 (单位:股)	期末成本总额	期末估值总额	备注
603331	百达精工	2017 年 6 月 27 日	2017 年 7 月 5 日	新股未上市	9.63	9.63	999	9,620.37	9,620.37	-
603660	苏州科达	2016 年 11 月 21 日	2017 年 12 月 1 日	新股锁定	8.03	40.95	26,007	208,836.21	1,064,986.65	-

**6.4.8.2 期末持有的暂时停牌等流通受限股票**

本基金于本期末未持有暂时停牌等流通受限股票。

**6.4.8.3 期末债券正回购交易中作为抵押的债券****6.4.8.3.1 银行间市场债券正回购**

-截至本报告期末 2017 年 6 月 30 日止，本基金未持有从事银行间市场债券正回购交易中作为抵押的债券。

**6.4.8.3.2 交易所市场债券正回购**

截至本报告期末 2017 年 6 月 30 日止，本基金从事证券交易所市场债券正回购交易形成的卖出回购证券款余额人民币 11,000,000.00 元，于 2017 年 7 月 7 日及 2017 年 7 月 14 日（先后）到期。该类交易要求本基金在回购期内持有的证券交易所交易的债券和/或在新质押式回购下转入质押库的债券，按证券交易所规定的比例折算为标准券后，不低于债券回购交易的余额。

**6.4.9 有助于理解和分析会计报表需要说明的其他事项**

## 1. 承诺事项

截至资产负债表日，本基金无需要说明的承诺事项。

## 2. 其他事项

## (1) 公允价值

本基金管理人已经评估了银行存款、结算备付金、买入返售金融资产、其他应收款项类投资以及其他金融负债因剩余期限不长，公允价值与账面价值相若。

### 各层次金融工具公允价值

于 2017 年 6 月 30 日，本基金持有的以公允价值计量且其变动计入当期损益的金融资产中划分为第一层次的余额为人民币 103,440,465.17 元，划分为第二层次的余额为人民币 359,813,229.47，无划分为第三层次的余额（于 2016 年 12 月 31 日，本基金持有的以公允价值计量且其变动计入当期损益的金融资产中划分为第一层次的余额为人民币 64,429,540.48 元，划分为第二层次的余额为人民币 317,725,061.76 元，无划分为第三层次的余额）。

### 公允价值所属层次间重大变动

对于证券交易所上市的股票和债券，若出现重大事项停牌或交易不活跃等情况，本基金不会于停牌日至交易恢复活跃日期间及交易不活跃期间将相关股票和债券的公允价值列入第一层次；并根据估值调整中采用的不可观察输入值对于公允价值的影响程度，确定相关股票和债券公允价值应属第二层次还是第三层次。

### 第三层次公允价值期初金额和本期变动金额

本基金于本报告期初未持有公允价值归属于第三层次的金融工具，本基金本报告期末发生第三层次公允价值转入转出情况。

(2) 除公允价值外，截至资产负债表日，本基金无需要说明的其他重要事项。

## § 7 投资组合报告

### 7.1 期末基金资产组合情况

金额单位：人民币元

序号	项目	金额	占基金总资产的比例 (%)
1	权益投资	103,450,085.54	19.95
	其中：股票	103,450,085.54	19.95
2	固定收益投资	359,803,609.10	69.37
	其中：债券	359,803,609.10	69.37
	资产支持证券	-	-
3	贵金属投资	-	-
4	金融衍生品投资	-	-
5	买入返售金融资产	-	-
	其中：买断式回购的买入返售金融资产	-	-
6	银行存款和结算备付金合计	44,310,698.30	8.54
7	其他各项资产	11,077,441.11	2.14
8	合计	518,641,834.05	100.00

## 7.2 期末按行业分类的股票投资组合

### 7.2.1 报告期末按行业分类的境内股票投资组合

金额单位：人民币元

代码	行业类别	公允价值	占基金资产净值比例(%)
A	农、林、牧、渔业	-	-
B	采矿业	705,600.00	0.14
C	制造业	70,268,031.06	13.98
D	电力、热力、燃气及水生产和供应业	7,286,400.00	1.45
E	建筑业	672,898.24	0.13
F	批发和零售业	2,449,447.00	0.49
G	交通运输、仓储和邮政业	3,404,662.00	0.68
H	住宿和餐饮业	-	-
I	信息传输、软件和信息技术服务业	-	-
J	金融业	14,389,722.00	2.86
K	房地产业	3,860,525.24	0.77
L	租赁和商务服务业	412,800.00	0.08
M	科学研究和技术服务业	-	-
N	水利、环境和公共设施管理业	-	-
O	居民服务、修理和其他服务业	-	-
P	教育	-	-
Q	卫生和社会工作	-	-
R	文化、体育和娱乐业	-	-
S	综合	-	-
	合计	103,450,085.54	20.58

## 7.3 期末按公允价值占基金资产净值比例大小排序的前十名股票投资明细

金额单位：人民币元

序号	股票代码	股票名称	数量（股）	公允价值	占基金资产净值比例（%）
1	600104	上汽集团	281,000	8,725,050.00	1.74
2	600519	贵州茅台	16,000	7,549,600.00	1.50
3	600900	长江电力	430,000	6,613,400.00	1.32
4	000651	格力电器	157,400	6,480,158.00	1.29
5	000568	泸州老窖	105,000	5,310,900.00	1.06
6	601398	工商银行	900,000	4,725,000.00	0.94
7	000951	中国重汽	287,000	4,388,230.00	0.87
8	600741	华域汽车	180,000	4,363,200.00	0.87
9	600690	青岛海尔	269,600	4,057,480.00	0.81
10	600622	嘉宝集团	237,133	3,860,525.24	0.77

## 7.4 报告期内股票投资组合的重大变动

### 7.4.1 累计买入金额超出期初基金资产净值 2%或前 20 名的股票明细

金额单位：人民币元

序号	股票代码	股票名称	本期累计买入金额	占期初基金资产净值比例（%）
1	000001	平安银行	38,784,012.65	7.01
2	601398	工商银行	17,759,226.00	3.21
3	600519	贵州茅台	15,054,964.00	2.72
4	000651	格力电器	14,300,960.66	2.58
5	600104	上汽集团	13,956,028.48	2.52
6	600900	长江电力	13,001,128.72	2.35
7	600963	岳阳林纸	12,933,162.42	2.34
8	600622	嘉宝集团	11,053,573.25	2.00
9	000568	泸州老窖	10,570,132.23	1.91
10	000951	中国重汽	9,744,260.25	1.76
11	000858	五粮液	9,698,871.34	1.75
12	002051	中工国际	7,887,667.60	1.42

13	002304	洋河股份	7,218,265.00	1.30
14	601336	新华保险	6,534,449.00	1.18
15	600741	华域汽车	6,356,250.77	1.15
16	601006	大秦铁路	6,220,494.00	1.12
17	002508	老板电器	5,648,371.00	1.02
18	601939	建设银行	5,279,840.00	0.95
19	601318	中国平安	4,984,044.00	0.90
20	000018	神州长城	4,720,396.20	0.85

注：“本期累计买入金额”按买入成交金额（成交单价乘以成交数量）填列，不考虑相关交易费用。

#### 7.4.2 累计卖出金额超出期初基金资产净值 2%或前 20 名的股票明细

金额单位：人民币元

序号	股票代码	股票名称	本期累计卖出金额	占期初基金资产净值比例（%）
1	000001	平安银行	40,092,806.98	7.24
2	601398	工商银行	18,733,687.44	3.38
3	600963	岳阳林纸	12,017,114.48	2.17
4	000858	五粮液	11,144,209.56	2.01
5	600519	贵州茅台	11,120,007.00	2.01
6	000709	河钢股份	10,738,420.80	1.94
7	600900	长江电力	9,713,794.40	1.75
8	000651	格力电器	8,840,809.28	1.60
9	600009	上海机场	8,751,074.19	1.58
10	600622	嘉宝集团	7,794,690.35	1.41
11	601006	大秦铁路	7,520,199.81	1.36
12	002051	中工国际	7,331,066.82	1.32
13	000568	泸州老窖	7,086,828.93	1.28
14	600104	上汽集团	6,840,259.55	1.24
15	002304	洋河股份	5,808,400.01	1.05
16	601336	新华保险	5,790,639.00	1.05
17	600535	天士力	5,492,889.00	0.99
18	000951	中国重汽	5,420,029.08	0.98
19	600795	国电电力	4,606,400.00	0.83
20	601288	农业银行	4,537,475.00	0.82

注：“本期累计卖出金额”按卖出成交金额（成交单价乘以成交数量）填列，不考虑相关交易费用。

#### 7.4.3 买入股票的成本总额及卖出股票的收入总额

单位：人民币元

买入股票成本（成交）总额	363,667,915.84
卖出股票收入（成交）总额	341,223,930.36

注：“买入股票成本”、“卖出股票收入”均按买卖成交金额（成交单价乘以成交数量）填列，不考虑相关交易费用。

## 7.5 期末按债券品种分类的债券投资组合

金额单位：人民币元

序号	债券品种	公允价值	占基金资产净值比例（%）
1	国家债券	-	-
2	央行票据	-	-
3	金融债券	39,926,000.00	7.94
	其中：政策性金融债	39,926,000.00	7.94
4	企业债券	32,491,609.10	6.46
5	企业短期融资券	150,568,000.00	29.96
6	中期票据	29,055,000.00	5.78
7	可转债（可交换债）	-	-
8	同业存单	107,763,000.00	21.44
9	其他	-	-
10	合计	359,803,609.10	71.59

## 7.6 期末按公允价值占基金资产净值比例大小排序的前五名债券投资明细

金额单位：人民币元

序号	债券代码	债券名称	数量（张）	公允价值	占基金资产净值比例（%）
1	011698839	16 鲁钢铁 SCP010	300,000	30,159,000.00	6.00
2	011698934	16 首钢 SCP005	300,000	30,078,000.00	5.98
3	011698767	16 鲁黄金 SCP015	300,000	30,063,000.00	5.98
4	170408	17 农发 08	300,000	29,925,000.00	5.95
5	111798029	17 包商银行 CD070	300,000	29,319,000.00	5.83



## **7.7 期末按公允价值占基金资产净值比例大小排序的前十名资产支持证券投资明细**

本基金本报告期末未持有资产支持证券。

## **7.8 报告期末按公允价值占基金资产净值比例大小排序的前五名贵金属投资明细**

本基金本报告期末未持有贵金属。

## **7.9 期末按公允价值占基金资产净值比例大小排序的前五名权证投资明细**

本基金本报告期末未持有权证。

## **7.10 报告期末本基金投资的股指期货交易情况说明**

### **7.10.1 报告期末本基金投资的股指期货持仓和损益明细**

本基金本报告期末未持有股指期货。

### **7.10.2 本基金投资股指期货的投资政策**

本基金将根据风险管理的原则，以套期保值为目的，本着谨慎原则，参与股指期货的投资，有选择地投资于股指期货。套期保值将主要采用流动性好、交易活跃的期货合约。本基金在进行股指期货投资时，将通过对证券市场和期货市场运行趋势的研究，并结合股指期货的定价模型寻求其合理的估值水平。本基金管理人将充分考虑股指期货的收益性、流动性及风险特征，通过资产配置、品种选择，谨慎进行投资，以降低投资组合的整体风险。

## **7.11 报告期末本基金投资的国债期货交易情况说明**

### **7.11.1 本期国债期货投资政策**

本基金尚未在基金合同中明确国债期货的投资策略、比例限制、信息披露等，本基金暂不参

与国债期货交易。

### 7.11.2 报告期末本基金投资的国债期货持仓和损益明细

本基金本报告期末未持有国债期货。

### 7.11.3 本期国债期货投资评价

本基金本报告期末未持有国债期货。

## 7.12 投资组合报告附注

### 7.12.1

本基金投资的前十名证券的发行主体本期没有出现被监管部门立案调查，或在报告编制日前一年内受到公开谴责、处罚的情形。

### 7.12.2

报告期内本基金投资的前十名股票没有超出基金合同规定的备选股票库。

### 7.12.3 期末其他各项资产构成

单位：人民币元

序号	名称	金额
1	存出保证金	569,263.67
2	应收证券清算款	5,185,425.74
3	应收股利	-
4	应收利息	5,322,751.70
5	应收申购款	-
6	其他应收款	-
7	待摊费用	-
8	其他	-
9	合计	11,077,441.11

### 7.12.4 期末持有的处于转股期的可转换债券明细

本基金本报告期末未持有处于转股期的可转换债券。

### 7.12.5 期末前十名股票中存在流通受限情况的说明

本基金本报告期末前十名股票中不存在流通受限情况。

### 7.12.6 投资组合报告附注的其他文字描述部分

由于四舍五入的原因，分项之和与合计项之间可能存在尾差。

## § 8 基金份额持有人信息

### 8.1 期末基金份额持有人户数及持有人结构

份额单位：份

持有人户数 (户)	户均持有的基 金份额	持有人结构			
		机构投资者		个人投资者	
		持有份额	占总份 额比例	持有份额	占总份 额比例
427	1,127,632.63	478,848,431.63	99.45%	2,650,703.22	0.55%

### 8.3 期末基金管理人的从业人员持有本基金的情况

项目	持有份额总数（份）	占基金总份额比例
基金管理人所有从业人员 持有本基金	14,804.61	0.0031%

### 8.4 期末基金管理人的从业人员持有本开放式基金份额总量区间的情况

项目	持有基金份额总量的数量区间（万份）
本公司高级管理人员、基金投资和研 究部门负责人持有本开放式基金	0~10
本基金基金经理持有本开放式基金	0~10

## § 9 开放式基金份额变动

单位：份

基金合同生效日（2016年8月22日）基金份额总额	204,389,883.83
本报告期期初基金份额总额	553,706,784.74
本报告期基金总申购份额	29,568,206.25
减：本报告期基金总赎回份额	101,775,856.14
本报告期基金拆分变动份额（份额减少以“-”填列）	-
本报告期期末基金份额总额	481,499,134.85

## § 10 重大事件揭示

### 10.1 基金份额持有人大会决议

报告期内无基金份额持有人大会决议。

### 10.2 基金管理人、基金托管人的专门基金托管部门的重大人事变动

2017 年 3 月 30 日，民生加银基金管理有限公司聘任张焕南为董事长，解聘万青元董事长职务。

### 10.3 涉及基金管理人、基金财产、基金托管业务的诉讼

本报告期基金管理人、基金财产、基金托管业务没有发生诉讼事项。

### 10.4 基金投资策略的改变

本报告期基金投资策略没有改变。

### 10.5 为基金进行审计的会计师事务所情况

本报告期本基金所聘用的会计师事务所未发生改变。

### 10.6 管理人、托管人及其高级管理人员受稽查或处罚等情况

本基金管理人、托管人及其高级管理人员没有发生受监管部门稽查或处罚的情形。

### 10.7 基金租用证券公司交易单元的有关情况

#### 10.7.1 基金租用证券公司交易单元进行股票投资及佣金支付情况

金额单位：人民币元

券商名称	交易单元数量	股票交易		应支付该券商的佣金		备注
		成交金额	占当期股票成交总额的比例	佣金	占当期佣金总量的比例	
兴业证券股份	2	664,171,972.70	94.48%	479,840.33	94.56%	-

有限公司						
中泰证券股份 有限公司	1	38,773,637.43	5.52%	27,579.95	5.44%	本报告期新增
广发证券股份 有限公司	2	-	-	-	-	本报告期新增

### 10.7.2 基金租用证券公司交易单元进行其他证券投资的情况

金额单位：人民币元

券商名称	债券交易		债券回购交易		权证交易	
	成交金额	占当期债券成交总额的比例	成交金额	占当期债券回购成交总额的比例	成交金额	占当期权证成交总额的比例
兴业证券股份 有限公司	3,397,284.21	100.00%	775,400,000.00	100.00%	-	-
中泰证券股份 有限公司	-	-	-	-	-	-
广发证券股份 有限公司	-	-	-	-	-	-

注：由于四舍五入的原因，百分比分项之和与合计可能有尾差。

①为了贯彻中国证监会的有关规定，我公司制定了选择券商的标准，即：

- i 实力雄厚，信誉良好，注册资本不少于 3 亿元人民币；
- ii 研究实力较强，有固定的研究机构和专门的研究人员，能及时为基金提供高质量的资讯服务，包括宏观经济报告、行业报告、市场分析、个股分析报告、市场数据统计及其它专门报告等，并能根据基金投资的特定要求，提供专门研究报告；
- iii 财务状况良好，各项财务指标显示公司经营状况稳定；
- iv 经营行为规范，内部管理规范、严格，具备健全的内部控制制度，并能满足基金运作高度保密的要求；
- v 具备基金运作所需的高效、安全的通讯条件，交易设施符合代理基金进行证券交易的要求，并能为基金提供全面的信息服务。

②券商专用交易单元选择程序：

- i 投研能力打分：由投资、研究、交易部相关人员对券商投研及综合能力进行打分，填写《券商评价表》；
- ii 指定租用方案：由交易部根据评价结果，结合公司租用席位要求制定具体的席位租用方案；
- iii 公司领导审批：公司领导对席位租用方案进行审批或提供修改意见；

- iv 交易部洽谈：交易部指派专人就租用事宜等业务与券商一并进行洽谈，并起草相关书面协议；
- v 律师审议：席位租用协议交公司监察稽核部的律师进行法律审计；
- vi 交易部经办：席位租用协议生效后，由交易部专人与券商进行联系，具体办理租用手续；
- vii 连通测试：信息技术部接到交易部通知后，将联络券商技术人员对租用席位进行连通等方面的测试；
- viii 通知托管行：信息技术部测试通过后，应及时通知投资部、交易部及运营部，由运营部通知托管行有关席位的具体信息；
- ix 席位启用：交易席位正式使用，投资部、交易部、运营部有关人员须提前做好席位启用的准备工作。

本基金管理人与被选择的券商签订交易单元租用协议，并通知基金托管人。

③本基金本期新增中泰证券股份有限公司和广发证券股份有限公司的交易单元作为本基金交易单元。

## § 11 影响投资者决策的其他重要信息

### 11.1 报告期内单一投资者持有基金份额比例达到或超过 20%的情况

投资者类别	报告期内持有基金份额变化情况					报告期末持有基金情况	
	序号	持有基金份额比例达到或者超过 20%的时间区间	期初份额	申购份额	赎回份额	持有份额	份额占比
机构	1	20170101~20170630	200,049,500.00	0.00	100,000,000.00	100,049,500.00	20.78%
	2	20170101~20170630	349,300,898.20	0.00	0.00	349,300,898.20	72.54%
个人	-	-	-	-	-	-	-

#### 产品特有风险

本基金的特定风险

##### 1、大额赎回风险

本基金如果出现单一投资者持有基金份额比例达到或超过基金份额总份额的 20%，则面临大额赎回的情况，可能导致：

（1）基金在短时间内无法变现足够的资产予以应对，可能会产生基金仓位调整困难，导致流动性风险；如果持有基金份额比例达到或超过基金份额总额的 20% 的单一投资者大额赎回引发巨额赎回，基金管理人可能根据《基金合同》的约定决定部分延期赎回，如果连续 2 个开放日以上（含本数）发

生巨额赎回，基金管理人可能根据《基金合同》的约定暂停接受基金的赎回申请，对剩余投资者的赎回办理造成影响；

（2）基金管理人被迫抛售证券以应付基金赎回的现金需要，则可能使基金资产净值受到不利影响，影响基金的投资运作和收益水平；

（3）因基金净值精度计算问题，或因赎回费收入归基金资产，导致基金净值出现较大波动；

（4）基金资产规模过小，可能导致部分投资受限而不能实现基金合同约定的投资目的及投资策略；

（5）大额赎回导致基金资产规模过小，不能满足存续的条件，基金将根据基金合同的约定面临合同终止清算、转型等风险。

## 2、大额申购风险

若投资者大额申购，基金所投资的标的资产未及时准备，导致净值涨幅可能会因此降低。

## 11.2 影响投资者决策的其他重要信息

无。

民生加银基金管理有限公司  
2017年8月28日