

摩根士丹利华鑫健康产业混合型证券投资
基金
2017 年半年度报告摘要

2017 年 6 月 30 日

基金管理人：摩根士丹利华鑫基金管理有限公司

基金托管人：中国农业银行股份有限公司

送出日期：2017 年 8 月 28 日

§ 1 重要提示

基金管理人的董事会、董事保证本报告所载资料不存在虚假记载、误导性陈述或重大遗漏，并对其内容的真实性、准确性和完整性承担个别及连带的法律责任。本半年度报告已经三分之二以上独立董事签字同意，并由董事长签发。

基金托管人中国农业银行股份有限公司根据本基金合同规定，于 2017 年 8 月 24 日复核了本报告中的财务指标、净值表现、利润分配情况、财务会计报告、投资组合报告等内容，保证复核内容不存在虚假记载、误导性陈述或者重大遗漏。

基金管理人承诺以诚实信用、勤勉尽责的原则管理和运用基金资产，但不保证基金一定盈利。

基金的过往业绩并不代表其未来表现。投资有风险，投资者在作出投资决策前应仔细阅读本基金的招募说明书及其更新。

本半年度报告摘要摘自半年度报告正文，投资者欲了解详细内容，应阅读半年度报告正文。

本报告中财务资料未经审计。

本报告期自 2017 年 1 月 1 日起至 6 月 30 日止。

§ 2 基金简介

2.1 基金基本情况

基金简称	大摩健康产业混合
基金主代码	002708
交易代码	002708
基金运作方式	契约型开放式
基金合同生效日	2016 年 6 月 30 日
基金管理人	摩根士丹利华鑫基金管理有限公司
基金托管人	中国农业银行股份有限公司
报告期末基金份额总额	84,087,938.77 份
基金合同存续期	不定期

2.2 基金产品说明

投资目标	本基金采取主动管理的投资策略，在控制风险的基础上，优选健康产业股票，力争获取超额收益与长期资本增值。
投资策略	<p>1、资产配置策略</p> <p>本基金将结合对包括宏观经济形势、政策走势、证券市场环境等在内的因素的分析，主动判断市场时机，进行积极的资产配置策略，合理确定基金在股票、债券等各类资产上的投资比例，最大限度地降低投资组合的风险，提高收益。</p> <p>2、股票投资策略</p> <p>股票组合的构建主要通过对健康产业子行业的灵活配置及子行业内个股的精选，实现基金资产的保值增值。</p> <p>3、衍生品投资策略</p> <p>本基金的衍生品投资将严格遵守相关法律法规的规定，合理利用股指期货、权证等衍生工具，充分考虑</p>

	<p>衍生品的收益性、流动性及风险特征，通过资产配置、品种选择，谨慎进行投资，追求稳定的当期收益或降低投资组合的整体风险。</p> <p>(1) 权证投资策略</p> <p>本基金在进行权证投资时，将通过对权证标的证券基本面的研究，结合权证定价模型寻求其合理估值水平，利用正股和权证之间的不同组合来套取无风险收益。</p> <p>(2) 股指期货投资策略</p> <p>本基金将以套期保值为主要目的，有选择地投资于股指期货。套期保值将主要采用流动性好、交易活跃的期货合约。本基金在进行股指期货投资时，将通过对证券市场 and 期货市场运行趋势的研究，并结合股指期货的定价模型寻求其合理的估值水平。</p> <p>(3) 资产支持证券投资策略</p> <p>本基金通过对资产支持证券的发行条款、基础资产的构成及质量等基本面研究，结合相关定价模型评估其内在价值，谨慎参与资产支持证券投资。</p> <p>4、债券投资策略</p> <p>本投资组合对于债券的投资主要为久期管理策略、收益率曲线策略、个券选择策略、跨市场套利策略等，并择机把握市场有效性不足情况下的交易机会。</p>
业绩比较基准	<p>沪深 300 指数收益率×80%+中证综合债指数收益率×20%</p>
风险收益特征	<p>本基金为混合型基金，理论上其长期平均风险收益水平低于股票型基金，高于债券型基金和货币市场基金。</p>

2.3 基金管理人和基金托管人

项目	基金管理人	基金托管人
----	-------	-------

名称	摩根士丹利华鑫基金管理 有限公司		中国农业银行股份有限公司
信息披露负责人	姓名	李锦	林葛
	联系电话	(0755) 88318883	(010) 66060069
	电子邮箱	xxpl@msfunds.com.cn	tgxxpl@abchina.com
客户服务电话	400-8888-668	95599	
传真	(0755) 82990384	(010) 68121816	

2.4 信息披露方式

登载基金半年度报告正文的管理人互联网网址	www.msfnunds.com.cn
基金半年度报告备置地点	基金管理人、基金托管人处。

2.5 其他相关资料

项目	名称	办公地址
注册登记机构	摩根士丹利华鑫基金管理有限公司	深圳市福田区中心四路 1 号嘉里建设广场第二座第 17 层

§ 3 主要财务指标和基金净值表现

3.1 主要会计数据和财务指标

金额单位：人民币元

3.1.1 期间数据和指标	报告期(2017年1月1日 - 2017年6月30日)
本期已实现收益	1,185,864.77
本期利润	3,533,672.13
加权平均基金份额本期利润	0.0297
本期基金份额净值增长率	2.32%
3.1.2 期末数据和指标	报告期末(2017年6月30日)
期末可供分配基金份额利润	0.0573
期末基金资产净值	88,902,683.35
期末基金份额净值	1.057

注：1. 本期已实现收益指基金本期利息收入、投资收益、其他收入（不含公允价值变动收益）扣除相关费用后的余额，本期利润为本期已实现收益加上本期公允价值变动收益；

2. 期末可供分配利润采用期末资产负债表中未分配利润与未分配利润中已实现部分的孰低数（为期末余额，而非当期发生数）；

3. 上述基金业绩指标不包括持有人认购或交易基金的各项费用，计入费用后实际收益水平要低于所列数字。

3.2 基金净值表现

3.2.1 基金份额净值增长率及其与同期业绩比较基准收益率的比较

阶段	份额净值增长率①	份额净值增长率标准差②	业绩比较基准收益率③	业绩比较基准收益率标准差④	①—③	②—④
过去一个月	3.32%	0.66%	4.04%	0.54%	-0.72%	0.12%
过去三个月	0.00%	0.66%	5.08%	0.49%	-5.08%	0.17%
过去六个月	2.32%	0.63%	9.01%	0.45%	-6.69%	0.18%
过去一年	5.70%	0.47%	13.84%	0.53%	-8.14%	-0.06%
自基金合同生效起至今	5.70%	0.47%	13.92%	0.53%	-8.22%	-0.06%

3.2.2 自基金合同生效以来基金份额累计净值增长率变动及其与同期业绩比较基准收益率变动的比较

大摩健康产业混合基金份额累计净值增长率与同期业绩比较基准收益率的历史走势对比图

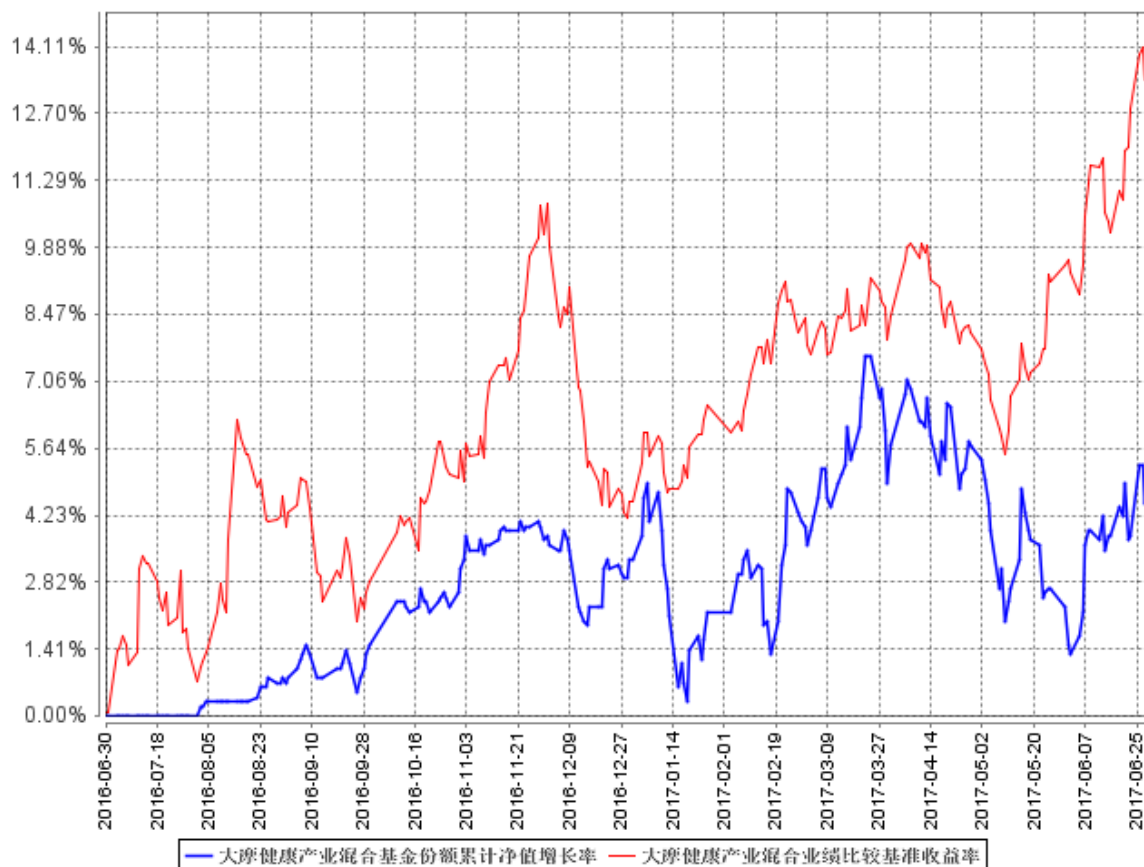

注：本基金基金合同于 2016 年 6 月 30 日正式生效。按照本基金基金合同的规定，基金管理人自基金合同生效之日起 6 个月内使基金的投资组合比例符合基金合同的有关约定。建仓期结束时本基金各项资产配置比例符合基金合同约定。

§ 4 管理人报告

4.1 基金管理人及基金经理情况

4.1.1 基金管理人及其管理基金的经验

摩根士丹利华鑫基金管理有限公司（以下简称“公司”）是一家中外合资基金管理公司，前身为经中国证监会证监基金字[2003]33 号文批准设立并于 2003 年 3 月 14 日成立的巨田基金管理有限公司。公司的主要股东包括华鑫证券有限责任公司、摩根士丹利国际控股公司、深圳市招融投资控股有限公司等国内外机构。

截止 2017 年 6 月 30 日，公司旗下共管理二十四只开放式基金，包括摩根士丹利华鑫基础行业证券投资基金、摩根士丹利华鑫资源优选混合型证券投资基金（LOF）、摩根士丹利华鑫领先优势混合型证券投资基金、摩根士丹利华鑫强收益债券型证券投资基金、摩根士丹利华鑫卓越成长混合型证券投资基金、摩根士丹利华鑫消费领航混合型证券投资基金、摩根士丹利华鑫多因子精选策略混合型证券投资基金、摩根士丹利华鑫深证 300 指数增强型证券投资基金、摩根士丹利华鑫主题优选混合型证券投资基金、摩根士丹利华鑫多元收益债券型证券投资基金、摩根士丹利华鑫量化配置混合型证券投资基金、摩根士丹利华鑫双利增强债券型证券投资基金、摩根士丹利华鑫纯债稳定增利 18 个月定期开放债券型证券投资基金、摩根士丹利华鑫品质生活精选股票型证券投资基金、摩根士丹利华鑫进取优选股票型证券投资基金、摩根士丹利华鑫纯债稳定添利 18 个月定期开放债券型证券投资基金、摩根士丹利华鑫优质信价纯债债券型证券投资基金、摩根士丹利华鑫量化多策略股票型证券投资基金、摩根士丹利华鑫新机遇灵活配置混合型证券投资基金、摩根士丹利华鑫纯债稳定增值 18 个月定期开放债券型证券投资基金、摩根士丹利华鑫健康产业混合型证券投资基金、摩根士丹利华鑫多元兴利 18 个月定期开放债券型证券投资基金、摩根士丹利华鑫睿成中小盘弹性股票型证券投资基金和摩根士丹利华鑫睿成大盘弹性股票型证券投资基金。同时，公司还管理着多个特定客户资产管理投资组合。

4.1.2 基金经理（或基金经理小组）及基金经理助理简介

姓名	职务	任本基金的基金经理（助理）期限		证券从业年限	说明
		任职日期	离任日期		
王大鹏	研究管理部总监、基金	2016 年 6 月 30 日	-	9	中山大学金融学博士。曾任长春工业大学工商管理学院金融学专业教师，宝

	经理			<p>盈基金管理有限公司研究员。2010 年 12 月加入本公司，历任研究员、研究管理部总监助理。2015 年 1 月至 2017 年 6 月任摩根士丹利华鑫资源优选混合型证券投资基金 (LOF) 基金经理，2016 年 2 月至 2017 年 4 月任摩根士丹利华鑫沪港深新价值灵活配置混合型证券投资基金基金经理，2016 年 6 月起任本基金基金经理，2017 年 5 月起任摩根士丹利华鑫基础行业证券投资基金基金经理，2017 年 6 月起任摩根士丹利华鑫品质生活精选股票型证券投资基金、摩根士丹利华鑫卓越成长混合型证券投资基金基金经理。</p>
--	----	--	--	--

注：1、基金经理的任职日期为基金合同生效日；

2、基金经理的任职已按规定在中国证券投资基金业协会办理完毕基金经理注册；

3、证券从业的含义遵从行业协会《证券业从业人员资格管理办法》的相关规定。

4.2 管理人对报告期内本基金运作合规守信情况的说明

报告期内，基金管理人严格按照《中华人民共和国证券投资基金法》、基金合同及其他相关法律法规的规定，本着诚实信用、勤勉尽责的原则管理和运用基金资产，在认真控制风险的前提下，为基金份额持有人谋求最大利益，没有损害基金份额持有人利益的行为。

4.3 管理人对报告期内公平交易情况的专项说明

4.3.1 公平交易制度的执行情况

基金管理人严格执行《证券投资基金管理公司公平交易制度指导意见》及内部相关制度和流程，通过流程和系统控制保证有效实现公平交易管理要求，并通过对投资交易行为的监控和分析，确保基金管理人旗下各投资组合在研究、决策、交易执行等各方面均得到公平对待。本报告期，基金管理人严格执行各项公平交易制度及流程。

经对报告期内公司管理所有投资组合的整体收益率差异、分投资类别（股票、债券）的收益率差异，连续四个季度期间内、不同时间窗下（如日内、3 日内、5 日内）不同投资合同向交易的交易价差进行分析，未发现异常情况。

4.3.2 异常交易行为的专项说明

报告期内，本基金管理人所有投资组合参与交易所公开竞价同日反向交易成交较少的单边交易量超过该证券当日成交量的 5% 的情况有 40 次，为量化投资基金因执行投资策略与其他组合发生的反向交易。基金管理人未发现其他异常交易行为。

4.4 管理人对报告期内基金的投资策略和业绩表现的说明

4.4.1 报告期内基金投资策略和运作分析

2017 年上半年 A 股市场走势分化，结构性行情明显。上半年上证综指窄幅波动，上涨 2.86%，代表蓝筹股的上证 50 指数上涨 11.50%，而代表中小市值股票的创业板指数下跌 7.34%。分行业来看，表现较好的家电、食品饮料行业，其中信行业指数分别上涨 29.66%、19.07%，而表现较差的计算机及传媒行业，其中信行业指数则分别下跌 13.23%、11.98%。造成这种市场风格分化的主要原因是金融监管趋严、利率上行所带来白马股价值重估。在过去的 A 股市场，由于流动性充裕，并购重组政策宽松，市场给予成长性公司估值溢价，给业绩相对稳定的蓝筹白马股以低估值；而当前的 A 股市场面临流动性收缩，以及 IPO 发行常态化、再融资新规、减持新规等监管政策的不断完善，上市公司资本运作能力下降，股票资产的变现能力减弱，造成白马龙头股与小市值股票的价值分化加剧。

报告期内，本基金继续采取“价值投资、精选个股”的投资策略。截止报告期末，本基金的股票仓位为 72.25%，未持有债券。本基金的持仓主要以健康产业类公司为主，重点选择了子行业景气度高的龙头公司及低估值价值股。

4.4.2 报告期内基金的业绩表现

本报告期截至 2017 年 6 月 30 日，本基金份额净值为 1.057 元，累计份额净值为 1.057 元，报告期内基金份额净值增长率为 2.32%，同期业绩比较基准收益率为 9.01%。

4.5 管理人对宏观经济、证券市场及行业走势的简要展望

上半年 GDP 实际增速 6.9%，固定资产投资累计增速 8.6%，其中制造业投资较前值回升 0.4 个百分点，基建投资较前值回升 0.2 个百分点，地产投资较前值回落 0.3 个百分点，但地产销售、土地购置和新开工累计增速均较前值有所回升。社会消费品零售总额名义增速为 11.0%。上半年经济数据好于预期，但下半年经济可能仍存在下行压力，一是因为库存周期接近尾声，二是由于去年同期发电量增速、主要工业品产量增速、铁路货运量增速等工业相关数据普遍基数较高。市场对下半年经济增速下降的预期较充分，预计对证券市场的冲击较小。

展望下半年，我们认为金融去杠杆的大方向不变，短端利率下行空间有限，市场风格难以发生根本性的扭转，不排除创业板出现阶段性的超跌反弹，但主要投资机会可能仍存在于业绩确定性较高、估值合理且行业地位突出的蓝筹股之中。本基金将保持谨慎乐观的态度，主要采取精选个股并中长期持有的策略。鉴于前期一线白马龙头股已积累了较大的涨幅，我们在选股上更加重视盈利能力和个股估值的匹配性，力求通过持有质地优秀、业绩持续增长、估值具备优势的个股，以获得可预期的投资收益。

2016 年城镇医保基金支出增速出现 6 年来首次同比回升，同时药品零差价等政策在全国范围内基本实现推广，医院收支压力有所缓解，医药行业下半年的收入利润增速有望回升。目前医药行业估值处于 4 年来较低水平，我们将积极从以下几个维度寻找投资机会：（1）刚性用药强者恒强，在一致性评价和优先审评推进背景下，有望实现市场份额提升的制药龙头类个股；（2）由于两票制的推广，将受益于行业整合的医药流通行业龙头股；（3）在细分行业快速发展跑道中，估值合理的成长型医药企业。

4.6 管理人对报告期内基金估值程序等事项的说明

基金管理人旗下基金持有的资产按规定以公允价值进行估值。对于相关品种，特别是长期停牌股票等没有市价的投资品种，基金管理人根据中国证监会发布的《关于进一步规范证券投资基金估值业务的指导意见》的要求进行估值，具体采用的估值政策和程序说明如下：

基金管理人成立基金估值委员会，委员会由主任委员（分管基金运营部的助理总经理）以及相关成员（包括基金运营部负责人、基金会计、风险管理部及监察稽核部相关业务人员）构成。

估值委员会的相关人员均具有一定年限的专业从业经验，具有良好的专业能力，并能在相关工作中保持独立性。其中基金运营部负责具体执行公允价值估值、提供估值建议、跟踪长期停牌股票对资产净值的影响并就调整估值方法与托管行、会计师事务所进行沟通；风险管理部负责评估公允价值估值数据模型，计算并向基金运营部提供使用数据模型估值的证券价格；监察稽核部负责与监管机构的沟通、协调以及检查公允价值估值业务的合法、合规性。

由于基金经理及相关投资研究人员对特定投资品种的估值有深入的理解，经估值委员会主任委员同意，在需要时可以参加估值委员会会议并提出估值的建议。估值委员会对特定品种估值方法需经委员充分讨论后确定。

本基金管理人参与估值流程各方之间不存在任何重大利益冲突，估值过程中基金经理并未参与。报告期内，本基金管理人未与任何第三方签订与估值相关的任何定价服务。

4.7 管理人对报告期内基金利润分配情况的说明

根据相关法律法规和基金合同的要求以及本基金的实际运作情况，本基金本报告期末实施收益分配。

4.8 报告期内管理人对本基金持有人数或基金资产净值预警情形的说明

报告期内，本基金未出现连续二十个工作日基金份额持有人数量不满二百人或者基金资产净值低于五千万元的情形。

§ 5 托管人报告

5.1 报告期内本基金托管人遵规守信情况声明

在托管本基金的过程中，本基金托管人中国农业银行股份有限公司严格遵守《证券投资基金法》相关法律法规的规定以及基金合同、托管协议的约定，对本基金基金管理人—摩根士丹利华鑫基金管理有限公司 2017 年 1 月 1 日至 2017 年 6 月 30 日基金的投资运作，进行了认真、独立的会计核算和必要的投资监督，认真履行了托管人的义务，没有从事任何损害基金份额持有人利益的行为。

5.2 托管人对报告期内本基金投资运作遵规守信、净值计算、利润分配等情况的说明

本托管人认为，摩根士丹利华鑫基金管理有限公司在本基金的投资运作、基金资产净值的计算、基金份额申购赎回价格的计算、基金费用开支及利润分配等问题上，不存在损害基金份额持有人利益的行为；在报告期内，严格遵守了《证券投资基金法》等有关法律法规，在各重要方面的运作严格按照基金合同的规定进行。

5.3 托管人对本半年度报告中财务信息等内容的真实、准确和完整发表意见

本托管人认为，摩根士丹利华鑫基金管理有限公司的信息披露事务符合《证券投资基金信息披露管理办法》及其他相关法律法规的规定，基金管理人所编制和披露的本基金半年度报告中的财务指标、净值表现、收益分配情况、财务会计报告、投资组合报告等信息真实、准确、完整，未发现有损害基金持有人利益的行为。

§ 6 半年度财务会计报告（未经审计）

6.1 资产负债表

会计主体：摩根士丹利华鑫健康产业混合型证券投资基金

报告截止日：2017 年 6 月 30 日

单位：人民币元

资产	本期末 2017 年 6 月 30 日	上年度末 2016 年 12 月 31 日
资产：		
银行存款	24,850,485.13	46,099,062.51
结算备付金	20,603.83	11,945,493.05
存出保证金	73,911.59	147,566.67
交易性金融资产	64,235,476.56	125,404,523.00
其中：股票投资	64,235,476.56	125,404,523.00
基金投资	-	-
债券投资	-	-
资产支持证券投资	-	-
贵金属投资	-	-
衍生金融资产	-	-
买入返售金融资产	-	-
应收证券清算款	464,506.08	-
应收利息	4,194.91	11,595.59
应收股利	-	-
应收申购款	2,991.90	912.63
递延所得税资产	-	-
其他资产	-	-
资产总计	89,652,170.00	183,609,153.45
负债和所有者权益	本期末 2017 年 6 月 30 日	上年度末 2016 年 12 月 31 日

负 债：		
短期借款	-	-
交易性金融负债	-	-
衍生金融负债	-	-
卖出回购金融资产款	-	-
应付证券清算款	300.00	-
应付赎回款	483,698.64	1,255,711.34
应付管理人报酬	111,641.15	245,942.92
应付托管费	18,606.88	40,990.49
应付销售服务费	-	-
应付交易费用	56,114.78	326,986.51
应交税费	-	-
应付利息	-	-
应付利润	-	-
递延所得税负债	-	-
其他负债	79,125.20	65,448.89
负债合计	749,486.65	1,935,080.15
所有者权益：		
实收基金	84,087,938.77	175,927,745.52
未分配利润	4,814,744.58	5,746,327.78
所有者权益合计	88,902,683.35	181,674,073.30
负债和所有者权益总计	89,652,170.00	183,609,153.45

注：报告截止日 2017 年 6 月 30 日，基金份额净值 1.057 元，基金份额总额 84,087,938.77 份。

6.2 利润表

会计主体：摩根士丹利华鑫健康产业混合型证券投资基金

本报告期：2017 年 1 月 1 日至 2017 年 6 月 30 日

单位：人民币元

项 目	本 期	上年度可比期间
-----	-----	---------

	2017年1月1日至2017 年6月30日	2016年6月30日(基金合 同生效日)至2016年6月 30日
一、收入	5,238,885.50	45,316.05
1.利息收入	110,833.51	45,316.05
其中：存款利息收入	110,833.51	45,316.05
债券利息收入	-	-
资产支持证券利息收入	-	-
买入返售金融资产收入	-	-
其他利息收入	-	-
2.投资收益（损失以“-”填列）	2,745,586.10	-
其中：股票投资收益	2,363,983.25	-
基金投资收益	-	-
债券投资收益	-	-
资产支持证券投资收益	-	-
贵金属投资收益	-	-
衍生工具收益	-	-
股利收益	381,602.85	-
3.公允价值变动收益（损失以“-”号填列）	2,347,807.36	-
4.汇兑收益（损失以“-”号填列）	-	-
5.其他收入（损失以“-”号填列）	34,658.53	-
减：二、费用	1,705,213.37	675.68
1. 管理人报酬	927,854.81	-
2. 托管费	154,642.52	-
3. 销售服务费	-	-
4. 交易费用	534,794.27	-
5. 利息支出	-	-
其中：卖出回购金融资产支出	-	-

6. 其他费用	87,921.77	675.68
三、利润总额（亏损总额以“-”号填列）	3,533,672.13	44,640.37
减：所得税费用	-	-
四、净利润（净亏损以“-”号填列）	3,533,672.13	44,640.37

6.3 所有者权益（基金净值）变动表

会计主体：摩根士丹利华鑫健康产业混合型证券投资基金

本报告期：2017 年 1 月 1 日至 2017 年 6 月 30 日

单位：人民币元

项目	本期		
	2017 年 1 月 1 日至 2017 年 6 月 30 日		
	实收基金	未分配利润	所有者权益合计
一、期初所有者权益（基金净值）	175,927,745.52	5,746,327.78	181,674,073.30
二、本期经营活动产生的基金净值变动数（本期利润）	-	3,533,672.13	3,533,672.13
三、本期基金份额交易产生的基金净值变动数（净值减少以“-”号填列）	-91,839,806.75	-4,465,255.33	-96,305,062.08
其中：1.基金申购款	3,233,042.44	141,699.01	3,374,741.45
2.基金赎回款	-95,072,849.19	-4,606,954.34	-99,679,803.53
四、本期向基金份额持有人分配利润产生的基金净值变动（净值减少以“-”号填列）	-	-	-
五、期末所有者权益（基金净值）	84,087,938.77	4,814,744.58	88,902,683.35

项目	上年度可比期间		
	2016 年 6 月 30 日(基金合同生效日)至 2016 年 6 月 30 日		
	实收基金	未分配利润	所有者权益合计
一、期初所有者权益(基金净值)	755,267,548.94	-	755,267,548.94
二、本期经营活动产生的基金净值变动数(本期利润)	-	44,640.37	44,640.37
三、本期基金份额交易产生的基金净值变动数(净值减少以“-”号填列)	-	-	-
其中：1.基金申购款	-	-	-
2.基金赎回款	-	-	-
四、本期向基金份额持有人分配利润产生的基金净值变动(净值减少以“-”号填列)	-	-	-
五、期末所有者权益(基金净值)	755,267,548.94	44,640.37	755,312,189.31

报表附注为财务报表的组成部分。

本报告 6.1 至 6.4 财务报表由下列负责人签署：

于华

基金管理人负责人

张力

主管会计工作负责人

谢先斌

会计机构负责人

6.4 报表附注

6.4.1 基金基本情况

摩根士丹利华鑫健康产业混合型证券投资基金(以下简称“本基金”)经中国证券监督管理委员会

会(以下简称“中国证监会”)证监许可[2016]第 311 号《关于准予摩根士丹利华鑫健康产业混合型证券投资基金注册的批复》核准,由摩根士丹利华鑫基金管理有限公司依照《中华人民共和国证券投资基金法》和《摩根士丹利华鑫健康产业混合型证券投资基金基金合同》负责公开募集。本基金为契约型开放式,存续期限不定,首次设立募集不包括认购资金利息共募集人民币 755,042,469.82 元,业经普华永道中天会计师事务所(特殊普通合伙)普华永道中天验字(2016)第 844 号验资报告予以验证。经向中国证监会备案,《摩根士丹利华鑫健康产业混合型证券投资基金基金合同》于 2016 年 6 月 30 日正式生效,基金合同生效日的基金份额总额为 755,267,548.94 份基金份额,其中认购资金利息折合 225,079.12 份基金份额。本基金的基金管理人为摩根士丹利华鑫基金管理有限公司,基金托管人为中国农业银行股份有限公司。

根据《中华人民共和国证券投资基金法》和《摩根士丹利华鑫健康产业混合型证券投资基金基金合同》的有关规定,本基金的投资范围为具有良好流动性的金融工具,包括国内依法上市的股票(包括中小板、创业板及其他经中国证监会核准发行上市的股票)、债券(包括国债、央行票据、金融债、企业债、公司债、政府支持机构债券、政府支持债券、地方政府债券、证券公司短期公司债、可转换债券(含可分离交易可转换债券)、次级债、短期融资券、超短期融资券、中期票据及其他中国证监会允许投资的债券或票据)、资产支持证券、债券回购、银行存款、权证、股指期货、货币市场工具以及法律法规或中国证监会允许基金投资的其它金融工具(但须符合中国证监会的相关规定)。本基金的投资组合范围为:股票资产占基金资产的比例范围为 60%-95%,投资于健康产业的股票占非现金基金资产的比例不低于 80%,权证投资比例不高于基金资产净值的 3%。每个交易日日终在扣除股指期货合约需缴纳的保证金后,本基金持有现金或到期日在一年以内的政府债券不低于基金资产净值的 5%。权证、股指期货及其他金融工具的投资比例符合法律法规和监管机构的规定。本基金的业绩比较基准为:沪深 300 指数收益率 \times 80%+中证综合债指数收益率 \times 20%。

6.4.2 会计报表的编制基础

本基金的财务报表按照财政部于 2006 年 2 月 15 日及以后期间颁布的《企业会计准则—基本准则》、各项具体会计准则及相关规定(以下合称“企业会计准则”)、中国证监会颁布的《证券投资基金信息披露 XBRL 模板第 3 号<年度报告和半年度报告>》、中国证券投资基金业协会(以下简称“中国基金业协会”)颁布的《证券投资基金会计核算业务指引》、《摩根士丹利华鑫健康产业混合型证券投资基金基金合同》和在财务报表附注 7.4.4 所列示的中国证监会、中国基金业协会发布的有关规定及允许的基金行业实务操作编制。

6.4.3 遵循企业会计准则及其他有关规定的声明

本基金 2017 年上半年度财务报表符合企业会计准则的要求，真实、完整地反映了本基金 2017 年 6 月 30 日的财务状况以及 2017 年上半年度的经营成果和基金净值变动情况等有关信息。

6.4.4 本报告期所采用的会计政策、会计估计与最近一期年度报告相一致的说明

本基金本报告期所采用的会计政策、会计估计与最近一期年度报告相一致。

6.4.5 差错更正的说明

本基金在本报告期间无须作说明的会计差错更正。

6.4.6 税项

根据财政部、国家税务总局财税[2004]78 号《财政部、国家税务总局关于证券投资基金税收政策的通知》、财税[2008]1 号《关于企业所得税若干优惠政策的通知》、财税[2012]85 号《关于实施上市公司股息红利差别化个人所得税政策有关问题的通知》、财税[2015]101 号《关于上市公司股息红利差别化个人所得税政策有关问题的通知》、财税[2016]36 号《关于全面推开营业税改征增值税试点的通知》、财税[2016]46 号《关于进一步明确全面推开营改增试点金融业有关政策的通知》、财税[2016]70 号《关于金融机构同业往来等增值税政策的补充通知》及其他相关财税法规和实务操作，主要税项列示如下：

(1) 对证券投资基金管理人运用基金买卖股票、债券的转让收入免征增值税，对国债、地方政府债以及金融同业往来利息收入亦免征增值税。

(2) 对基金从证券市场中取得的收入，包括买卖股票、债券的差价收入，股票的股息、红利收入，债券的利息收入及其他收入，暂不征收企业所得税。

(3) 对基金取得的企业债券利息收入，应由发行债券的企业在向基金支付利息时代扣代缴 20% 的个人所得税。对基金从上市公司取得的股息红利所得，持股期限在 1 个月以内(含 1 个月)的，其股息红利所得全额计入应纳税所得额；持股期限在 1 个月以上至 1 年(含 1 年)的，暂减按 50% 计入应纳税所得额；持股期限超过 1 年的，暂免征收个人所得税。对基金持有的上市公司限售股，解禁后取得的股息、红利收入，按照上述规定计算纳税，持股时间自解禁日起计算；解禁前取得的股息、红利收入继续暂减按 50% 计入应纳税所得额。上述所得统一适用 20% 的税率计征个人所得税。

(4) 基金卖出股票按 0.1% 的税率缴纳股票交易印花税，买入股票不征收股票交易印花税。

6.4.7 关联方关系

6.4.7.1 本报告期存在控制关系或其他重大利害关系的关联方发生变化的情况

本基金本报告期存在控制关系或其他重大利害关系的关联方未发生变化。

6.4.7.2 本报告期与基金发生关联交易的各关联方

关联方名称	与本基金的关系
摩根士丹利华鑫基金管理有限公司	基金管理人、注册登记机构、基金销售机构
中国农业银行股份有限公司（“中国农业银行”）	基金托管人、基金销售机构
华鑫证券有限责任公司（“华鑫证券”）	基金管理人的股东、基金销售机构

注：下述关联交易均在正常业务范围内按一般商业条款订立。

6.4.8 本报告期及上年度可比期间的关联方交易

6.4.8.1 通过关联方交易单元进行的交易

本基金本报告期及上年度可比期间无通过关联方交易单元进行的交易。

6.4.8.2 关联方报酬

6.4.8.2.1 基金管理费

单位：人民币元

项目	本期	上年度可比期间
	2017 年 1 月 1 日至 2017 年 6 月 30 日	2016 年 6 月 30 日 (基金合同生效日) 至 2016 年 6 月 30 日
当期发生的基金应支付的管理费	927,854.81	-
其中：支付销售机构的客户维护费	488,046.04	-

注：支付基金管理人摩根士丹利华鑫基金管理有限公司的管理人报酬按前一日基金资产净值 1.50% 的年费率计提，逐日累计至每月月底，按月支付。其计算公式为：日管理人报酬 = 前一日基

金资产净值 × 1.50% / 当年天数。

6.4.8.2.2 基金托管费

单位：人民币元

项目	本期	上年度可比期间
	2017年1月1日至2017年6月30日	2016年6月30日(基金合同生效日)至2016年6月30日
当期发生的基金应支付的托管费	154,642.52	-

注：支付基金托管人中国农业银行的托管费按前一日基金资产净值 0.25%的年费率计提，逐日累计至每月月底，按月支付。其计算公式为：

日托管费 = 前一日基金资产净值 × 0.25% / 当年天数。

6.4.8.3 与关联方进行银行间同业市场的债券(含回购)交易

本基金本报告期无与关联方进行银行间同业市场的债券(含回购)交易。

6.4.8.4 各关联方投资本基金的情况

6.4.8.4.1 报告期内基金管理人运用固有资金投资本基金的情况

本基金本报告期无基金管理人运用固有资金投资本基金的情况。

6.4.8.4.2 报告期末除基金管理人之外的其他关联方投资本基金的情况

本基金本报告期末无除基金管理人之外的其他关联方投资本基金的情况。

6.4.8.5 由关联方保管的银行存款余额及当期产生的利息收入

单位：人民币元

关联方名称	本期		上年度可比期间	
	2017年1月1日至2017年6月30日		2016年6月30日(基金合同生效日)至2016年6月30日	
	期末余额	当期利息收入	期末余额	当期利息收入
中国农业银行	24,850,485.13	94,070.71	755,267,548.94	45,316.05

注：本基金的银行存款由基金托管人中国农业银行保管，按银行同业利率计息。

6.4.8.6 本基金在承销期内参与关联方承销证券的情况

本基金本报告期及上年度可比期间未在承销期内参与关联方承销证券。

6.4.8.7 其他关联交易事项的说明

本基金本报告期及上年度可比期间无需作说明的其他关联交易事项。

6.4.9 期末（2017 年 6 月 30 日）本基金持有的流通受限证券

6.4.9.1 因认购新发/增发证券而于期末持有的流通受限证券

本基金本报告期末无因认购新发/增发证券而于期末持有的流通受限证券。

6.4.9.2 期末持有的暂时停牌等流通受限股票

本基金本报告期末未持有暂时停牌等流通受限股票。

6.4.9.3 期末债券正回购交易中作为抵押的债券

6.4.9.3.1 银行间市场债券正回购

本基金本报告期末未持有银行间市场债券正回购交易中作为抵押的债券。

6.4.9.3.2 交易所市场债券正回购

本基金本报告期末未持有交易所市场债券正回购交易中作为抵押的债券。

6.4.10 有助于理解和分析会计报表需要说明的其他事项

(1) 公允价值

(a) 金融工具公允价值计量的方法

公允价值计量结果所属的层次，由对公允价值计量整体而言具有重要意义的输入值所属的最低层次决定：

第一层次：相同资产或负债在活跃市场上未经调整的报价。

第二层次：除第一层次输入值外相关资产或负债直接或间接可观察的输入值。

第三层次：相关资产或负债的不可观察输入值。

(b) 持续的以公允价值计量的金融工具

(i) 各层次金融工具公允价值

于 2017 年 6 月 30 日，本基金持有的以公允价值计量且其变动计入当期损益的金融资产中属于第一层次的余额为 64,235,476.56 元，无属于第二层次和第三层次的余额(2016 年 12 月 31 日：第一层次的余额为 118,187,734.41 元，属于第二层次的余额为 7,216,788.59 元，无属于第三层次的余额)。

(ii) 公允价值所属层次间的重大变动

对于证券交易所上市的股票和债券，若出现重大事项停牌、交易不活跃(包括涨跌停时的交易不活跃)、或属于非公开发行等情况，本基金不会于停牌日至交易恢复活跃日期间、交易不活跃期间及限售期间将相关股票和债券的公允价值列入第一层次；并根据估值调整中采用的不可观察输入值对于公允价值的影响程度，确定相关股票和债券公允价值应属第二层次还是第三层次。

(iii) 第三层次公允价值余额和本期变动金额

无。

(c) 非持续的以公允价值计量的金融工具

于 2017 年 6 月 30 日，本基金未持有非持续的以公允价值计量的金融资产(2016 年 12 月 31 日：同)。

(d) 不以公允价值计量的金融工具

不以公允价值计量的金融资产和负债主要包括应收款项和其他金融负债，其账面价值与公允价值相差很小。

(2) 增值税

根据财政部、国家税务总局于 2016 年 12 月 21 日颁布的财税[2016]140 号《关于明确金融 房地产开发 教育辅助服务等增值税政策的通知》的规定：

(a) 金融商品持有期间(含到期)取得的非保本收益(合同中未明确承诺到期本金可全部收回的投资收益)，不征收增值税；

(b) 纳税人购入基金、信托、理财产品等各类资产管理产品持有至到期，不属于金融商品转让；

(c) 资管产品运营过程中发生的增值税应税行为，以资管产品管理人为增值税纳税人。上述政策自 2016 年 5 月 1 日起执行。

此外，根据财政部、国家税务总局于 2017 年 1 月 6 日颁布的财税[2017]2 号《关于资管产品增值税政策有关问题的补充通知》及 2017 年 6 月 30 日颁布的财税[2017]56 号《关于资管产品增值税有关问题的通知》的规定，资管产品管理人运营资管产品过程中发生的增值税应税行为，暂适用简易计税方法，按照 3% 的征收率缴纳增值税。对资管产品在 2018 年 1 月 1 日前运营过程中

发生的增值税应税行为，未缴纳增值税的，不再缴纳；已缴纳增值税的，已纳税额从资管产品管理人以后月份的增值税应纳税额中抵减。上述税收政策对本基金截至本财务报表批准报出日止的财务状况和经营成果无影响。

§ 7 投资组合报告

7.1 期末基金资产组合情况

金额单位：人民币元

序号	项目	金额	占基金总资产的比例 (%)
1	权益投资	64,235,476.56	71.65
	其中：股票	64,235,476.56	71.65
2	固定收益投资	-	-
	其中：债券	-	-
	资产支持证券	-	-
3	贵金属投资	-	-
4	金融衍生品投资	-	-
5	买入返售金融资产	-	-
	其中：买断式回购的买入返售金融资产	-	-
6	银行存款和结算备付金合计	24,871,088.96	27.74
7	其他各项资产	545,604.48	0.61
8	合计	89,652,170.00	100.00

7.2 期末按行业分类的股票投资组合

金额单位：人民币元

代码	行业类别	公允价值（元）	占基金资产净值比例(%)
A	农、林、牧、渔业	-	-
B	采矿业	-	-
C	制造业	56,740,876.56	63.82
D	电力、热力、燃气及水生产和供应业	-	-
E	建筑业	-	-

F	批发和零售业	7,494,600.00	8.43
G	交通运输、仓储和邮政业	-	-
H	住宿和餐饮业	-	-
I	信息传输、软件和信息技术服务业	-	-
J	金融业	-	-
K	房地产业	-	-
L	租赁和商务服务业	-	-
M	科学研究和技术服务业	-	-
N	水利、环境和公共设施管理业	-	-
O	居民服务、修理和其他服务业	-	-
P	教育	-	-
Q	卫生和社会工作	-	-
R	文化、体育和娱乐业	-	-
S	综合	-	-
	合计	64,235,476.56	72.25

7.3 期末按公允价值占基金资产净值比例大小排序的前十名股票投资明细

金额单位：人民币元

序号	股票代码	股票名称	数量（股）	公允价值	占基金资产净值比例（%）
1	600079	人福医药	239,913	4,707,093.06	5.29
2	600056	中国医药	170,000	4,411,500.00	4.96
3	002550	千红制药	700,000	4,158,000.00	4.68
4	000028	国药一致	50,000	4,045,000.00	4.55
5	000661	长春高新	30,000	3,873,300.00	4.36
6	000423	东阿阿胶	50,000	3,594,500.00	4.04
7	600998	九州通	160,000	3,449,600.00	3.88
8	600196	复星医药	110,000	3,408,900.00	3.83

9	002007	华兰生物	90,000	3,285,000.00	3.70
10	300630	普利制药	87,819	3,170,265.90	3.57

注：投资者欲了解本报告期末基金投资的所有股票明细，应阅读登载于基金管理人网站（<http://www.msfnfunds.com.cn>）的半年度报告正文。

7.4 报告期内股票投资组合的重大变动

7.4.1 累计买入金额超出期初基金资产净值 2%或前 20 名的股票明细

金额单位：人民币元

序号	股票代码	股票名称	本期累计买入金额	占期初基金资产净值比例（%）
1	000070	特发信息	5,094,869.45	2.80
2	002007	华兰生物	4,789,721.00	2.64
3	000661	长春高新	4,262,572.84	2.35
4	300630	普利制药	4,252,266.39	2.34
5	600196	复星医药	4,180,635.27	2.30
6	002462	嘉事堂	4,147,438.67	2.28
7	600873	梅花生物	4,086,190.26	2.25
8	002581	未名医药	3,891,845.04	2.14
9	600594	益佰制药	3,829,857.00	2.11
10	000423	东阿阿胶	3,635,997.00	2.00
11	000930	中粮生化	3,589,860.00	1.98
12	300396	迪瑞医疗	3,391,555.64	1.87
13	600436	片仔癀	3,385,774.00	1.86
14	300463	迈克生物	3,382,037.00	1.86
15	002556	辉隆股份	3,321,697.67	1.83
16	601677	明泰铝业	3,299,504.55	1.82
17	600062	华润双鹤	3,254,061.09	1.79
18	600763	通策医疗	3,206,447.00	1.76
19	601012	隆基股份	3,189,029.62	1.76

20	600528	中铁工业	3,046,994.00	1.68
----	--------	------	--------------	------

注：“买入金额”按买卖成交金额（成交单价乘以成交数量）填列，不考虑相关交易费用。

7.4.2 累计卖出金额超出期初基金资产净值 2%或前 20 名的股票明细

金额单位：人民币元

序号	股票代码	股票名称	本期累计卖出金额	占期初基金资产净值比例（%）
1	600750	江中药业	8,498,232.58	4.68
2	000963	华东医药	7,535,406.82	4.15
3	600566	济川药业	7,352,023.66	4.05
4	300233	金城医药	7,265,342.88	4.00
5	000513	丽珠集团	7,088,207.51	3.90
6	002727	一心堂	7,040,819.11	3.88
7	600056	中国医药	6,942,640.31	3.82
8	002294	信立泰	6,672,915.48	3.67
9	300015	爱尔眼科	5,867,558.09	3.23
10	600079	人福医药	5,733,605.61	3.16
11	000565	渝三峡 A	5,727,589.22	3.15
12	600329	中新药业	5,103,234.20	2.81
13	000070	特发信息	5,030,152.40	2.77
14	002007	华兰生物	4,999,577.86	2.75
15	600998	九州通	4,949,589.00	2.72
16	002068	黑猫股份	4,494,009.00	2.47
17	600873	梅花生物	4,089,466.00	2.25
18	002462	嘉事堂	4,062,853.06	2.24
19	600820	隧道股份	3,776,940.00	2.08
20	300430	诚益通	3,767,884.44	2.07

注：“卖出金额”按买卖成交金额（成交单价乘以成交数量）填列，不考虑相关交易费用。

7.4.3 买入股票的成本总额及卖出股票的收入总额

单位：人民币元

买入股票成本（成交）总额	140,855,258.05
卖出股票收入（成交）总额	206,736,095.10

注：“买入股票成本”、“卖出股票收入”均按买卖成交金额（成交单价乘以成交数量）填列，不考虑相关交易费用。

7.5 期末按债券品种分类的债券投资组合

本基金本报告期末未持有债券。

7.6 期末按公允价值占基金资产净值比例大小排序的前五名债券投资明细

本基金本报告期末未持有债券。

7.7 期末按公允价值占基金资产净值比例大小排序的前十名资产支持证券投资明细

本基金本报告期末未持有资产支持证券。

7.8 报告期末按公允价值占基金资产净值比例大小排序的前五名贵金属投资明细

根据本基金基金合同规定，本基金不参与贵金属投资。

7.9 期末按公允价值占基金资产净值比例大小排序的前五名权证投资明细

本基金本报告期末未持有权证。

7.10 报告期末本基金投资的股指期货交易情况说明**7.10.1 报告期末本基金投资的股指期货持仓和损益明细**

报告期内，本基金未参与股指期货交易；截至报告期末，本基金未持有股指期货合约。

7.10.2 本基金投资股指期货的投资政策

根据本基金基金合同的规定，本基金将以套期保值为主要目的，有选择地投资于股指期货。套期保值将主要采用流动性好、交易活跃的期货合约。本基金在进行股指期货投资时，将通过对证券市场和期货市场运行趋势的研究，并结合股指期货的定价模型寻求其合理的估值水平。

报告期内，本基金未参与股指期货交易。

7.11 报告期末本基金投资的国债期货交易情况说明

7.11.1 本期国债期货投资政策

根据本基金基金合同规定，本基金不参与国债期货交易。

7.11.2 报告期末本基金投资的国债期货持仓和损益明细

根据本基金基金合同规定，本基金不参与国债期货交易。

7.11.3 本期国债期货投资评价

根据本基金基金合同规定，本基金不参与国债期货交易。

7.12 投资组合报告附注

7.12.1

本基金投资的前十名证券的发行主体未出现本报告期内被监管部门立案调查，或在报告编制日前一年内受到公开谴责、处罚的情形。

7.12.2

本基金投资的前十名股票未超出基金合同规定的备选股票库。

7.12.3 期末其他各项资产构成

单位：人民币元

序号	名称	金额
1	存出保证金	73,911.59
2	应收证券清算款	464,506.08
3	应收股利	-
4	应收利息	4,194.91
5	应收申购款	2,991.90

6	其他应收款	-
7	待摊费用	-
8	其他	-
9	合计	545,604.48

7.12.4 期末持有的处于转股期的可转换债券明细

本基金本报告期末未持有处于转股期的可转债。

7.12.5 期末前十名股票中存在流通受限情况的说明

本基金本报告期末前十名股票中不存在流通受限情况。

§ 8 基金份额持有人信息

8.1 期末基金份额持有人户数及持有人结构

份额单位：份

持有人户数 (户)	户均持有的 基金份额	持有人结构			
		机构投资者		个人投资者	
		持有份额	占总份 额比例	持有份额	占总份 额比例
2,569	32,731.78	59,301.40	0.07%	84,028,637.37	99.93%

8.2 期末基金管理人的从业人员持有本基金的情况

项目	持有份额总数（份）	占基金总份额比例
基金管理人所有从业人员 持有本基金	238,983.48	0.2842%

8.3 期末基金管理人的从业人员持有本开放式基金份额总量区间的情况

项目	持有基金份额总量的数量区间（万份）
本公司高级管理人员、基金投资和研究部 门负责人持有本开放式基金	0
本基金基金经理持有本开放式基金	0

§ 9 开放式基金份额变动

单位：份

基金合同生效日（2016年6月30日）基金份额总额	755,267,548.94
本报告期期初基金份额总额	175,927,745.52
本报告期基金总申购份额	3,233,042.44
减：本报告期基金总赎回份额	95,072,849.19
本报告期基金拆分变动份额（份额减少以“-”填列）	-
本报告期期末基金份额总额	84,087,938.77

§ 10 重大事件揭示

10.1 基金份额持有人大会决议

本报告期内无基金份额持有人大会决议。

10.2 基金管理人、基金托管人的专门基金托管部门的重大人事变动

本报告期内，基金管理人、基金托管人的专门基金托管部门未发生重大人事变动。

10.3 涉及基金管理人、基金财产、基金托管业务的诉讼

本报告期内无涉及本基金管理人、基金财产、基金托管业务的诉讼事项。

10.4 基金投资策略的改变

本报告期内本基金未改变投资策略。

10.5 为基金进行审计的会计师事务所情况

本报告期内本基金未改聘会计师事务所。

10.6 管理人、托管人及其高级管理人员受稽查或处罚等情况

本报告期内基金管理人、基金托管人及其高级管理人员未受监管部门稽查或处罚。

10.7 基金租用证券公司交易单元的有关情况

10.7.1 基金租用证券公司交易单元进行股票投资及佣金支付情况

金额单位：人民币元

券商名称	交易单元 数量	股票交易		应支付该券商的佣金		备注
		成交金额	占当期股票 成交总额的比	佣金	占当期佣金 总量的比例	

			例			
东兴证券	1	163,655,562.84	47.17%	152,413.00	51.27%	-
中金国际	2	106,301,706.21	30.64%	77,739.38	26.15%	-
招商证券	1	54,152,933.03	15.61%	50,432.71	16.96%	-
安信证券	2	13,254,741.14	3.82%	9,692.90	3.26%	-
西藏东方财富	1	9,577,931.70	2.76%	7,004.95	2.36%	-
中信建投	1	-	-	-	-	-
中信证券	1	-	-	-	-	-
华泰证券	1	-	-	-	-	-
华鑫证券	1	-	-	-	-	-
金元证券	1	-	-	-	-	-

注：1. 专用交易单元的选择标准和程序

- (1) 实力雄厚，信誉良好。
- (2) 财务状况良好，经营行为规范。
- (3) 内部管理规范、严格，具备健全的内控制度，并能满足基金运作高度保密的要求。
- (4) 具备基金运作所需的高效、安全的通讯条件，交易设施符合代理本基金进行证券交易的需要，并能为本基金提供全面的信息服务。
- (5) 研究实力较强，能及时、定期、全面地为本基金提供研究服务。
- (6) 为基金份额持有人提供高水平的综合服务。

2. 基金管理人根据以上标准进行考察后确定合作券商。基金管理人与被选择的证券经营机构签订《专用证券交易单元租用协议》，报证券交易所办理交易单元相关租用手续。

3. 本报告期内，本基金租用证券公司交易单元情况未发生变化。

10.7.2 基金租用证券公司交易单元进行其他证券投资的情况

金额单位：人民币元

券商名称	债券交易		债券回购交易		权证交易	
	成交金额	占当期债券成交总额的比	成交金额	占当期债券回购	成交金额	占当期权证成交总额的

		例		成交总额 的比例		比例
东兴证券	-	-	-	-	-	-
中金国际	-	-	-	-	-	-
招商证券	-	-	-	-	-	-
安信证券	-	-	-	-	-	-
西藏东方财富	-	-	-	-	-	-
中信建投	-	-	-	-	-	-
中信证券	-	-	-	-	-	-
华泰证券	-	-	-	-	-	-
华鑫证券	-	-	-	-	-	-
金元证券	-	-	-	-	-	-

注：本基金本报告期末通过租用的证券公司交易单元进行其他证券投资。

摩根士丹利华鑫基金管理有限公司

2017 年 8 月 28 日