

英大睿盛灵活配置混合型证券投资基金 2017 年半年度报告 摘要

2017 年 6 月 30 日

基金管理人：英大基金管理有限公司

基金托管人：中国光大银行股份有限公司

送出日期：2017 年 8 月 29 日

§ 1 重要提示

1.1 重要提示

基金管理人的董事会、董事保证本报告所载资料不存在虚假记载、误导性陈述或重大遗漏，并对其内容的真实性、准确性和完整性承担个别及连带的法律责任。本半年度报告已经三分之二以上独立董事签字同意，并由董事长签发。

基金托管人中国光大银行股份有限公司根据本基金合同规定，于 2017 年 8 月 28 日复核了本报告中的财务指标、净值表现、利润分配情况、财务会计报告、投资组合报告等内容，保证复核内容不存在虚假记载、误导性陈述或者重大遗漏。

基金管理人承诺以诚实信用、勤勉尽责的原则管理和运用基金资产，但不保证基金一定盈利。

基金的过往业绩并不代表其未来表现。投资有风险，投资者在作出投资决策前应仔细阅读本基金的招募说明书及其更新。

本报告中财务资料未经审计。

本报告期自 2017 年 1 月 1 日起至 6 月 30 日止。

本半年度报告摘要摘自半年度报告正文，投资者欲了解详细内容，应阅读半年度报告正文。

§ 2 基金简介

2.1 基金基本情况

基金简称	英大睿盛混合	
基金主代码	003713	
基金运作方式	契约型开放式	
基金合同生效日	2016 年 12 月 1 日	
基金管理人	英大基金管理有限公司	
基金托管人	中国光大银行股份有限公司	
报告期末基金份额总额	200,023,802.65 份	
基金合同存续期	不定期	
下属分级基金的基金简称:	英大睿盛 A	英大睿盛 C
下属分级基金的交易代码:	003713	003714
报告期末下属分级基金的份额总额	200,009,019.52 份	14,783.13 份

2.2 基金产品说明

投资目标	在严格控制风险和保持资产流动性的基础上，本基金通过灵活的资产配置，在股票、固定收益证券和现金等大类资产中充分挖掘和利用潜在的投资机会，力求实现基金资产的持续稳定增值。
投资策略	1、大类资产配置策略；2、股票投资策略；3、固定收益品种投资策略；4、中小企业私募债券的投资；5、股指期货投资策略；6、权证投资策略；7、资产支持证券投资策略。
业绩比较基准	50%×中证全指指数收益率+50%×中证全债指数收益率
风险收益特征	本基金为混合型基金，其预期风险、预期收益高于货币市场基金和债券型基金，低于股票型基金。

2.3 基金管理人和基金托管人

项目	基金管理人	基金托管人
名称	英大基金管理有限公司	中国光大银行股份有限公司
信息披露负责人	姓名	宗宽广
	联系电话	010-59112066
	电子邮箱	zongkg@ydamc.com
客户服务电话	400-890-5288	95595
传真	010-59112222	010-63639132

2.4 信息披露方式

登载基金半年度报告正文的管理人互联网网址	http://www.ydamc.com
基金半年度报告备置地点	基金管理人和基金托管人的办公地址

§ 3 主要财务指标和基金净值表现

3.1 主要会计数据和财务指标

金额单位：人民币元

基金级别	英大睿盛 A	英大睿盛 C
3.1.1 期间数据和指标	报告期(2017年1月1日-2017年6月30日)	报告期(2017年1月1日-2017年6月30日)
本期已实现收益	2,562,021.02	-5.46
本期利润	3,932,574.46	123.12
加权平均基金份额本期利润	0.0197	0.0097
本期基金份额净值增长率	1.94%	1.85%
3.1.2 期末数据和指标	报告期末(2017年6月30日)	
期末可供分配基金份额利润	0.0139	0.0128
期末基金资产净值	205,678,725.40	15,185.45
期末基金份额净值	1.0283	1.0272

注：1、所述基金业绩指标不包括持有人认购或交易基金的各项费用，计入费用后实际收益水平要低于所列数字。2、本期已实现收益指基金本期利息收入、投资收益、其他收入（不含公允价值变动收益）扣除相关费用后的余额，本期利润为本期已实现收益加上本期公允价值变动收益。3、净值相关数据计算中涉及天数的，包括所有交易日以及季末最后一自然日（如非交易日）。4、期末可供分配利润采用资产负债表中未分配利润与未分配利润中已实现部分的孰低数。

3.2 基金净值表现

3.2.1 基金份额净值增长率及其与同期业绩比较基准收益率的比较

英大睿盛 A

阶段	份额净值增长率①	份额净值增长率标准差②	业绩比较基准收益率③	业绩比较基准收益率标准差④	①-③	②-④
过去一个月	3.70%	0.53%	2.79%	0.35%	0.91%	0.18%
过去三个	-0.09%	0.63%	-0.84%	0.40%	0.75%	0.23%

月						
过去六个月	1.94%	0.54%	-0.18%	0.36%	2.12%	0.18%
自基金合同生效起至今	2.83%	0.50%	-4.05%	0.39%	6.88%	0.11%

英大睿盛 C

阶段	份额净值增长率①	份额净值增长率标准差②	业绩比较基准收益率③	业绩比较基准收益率标准差④	①-③	②-④
过去一个月	3.69%	0.53%	2.79%	0.35%	0.90%	0.18%
过去三个月	-0.13%	0.63%	-0.84%	0.40%	0.71%	0.23%
过去六个月	1.85%	0.54%	-0.18%	0.36%	2.03%	0.18%
自基金合同生效起至今	2.72%	0.50%	-4.05%	0.39%	6.77%	0.11%

注：①本基金合同于 2016 年 12 月 1 日生效；

②本基金的业绩比较基准为：50%×中证全指指数收益率+50%×中证全债指数收益率。

3.2.2 自基金合同生效以来基金份额累计净值增长率变动及其与同期业绩比较基准收益率变动的比较

英大睿盛A基金份额累计净值增长率与同期业绩比较基准收益率的历史走势对比图

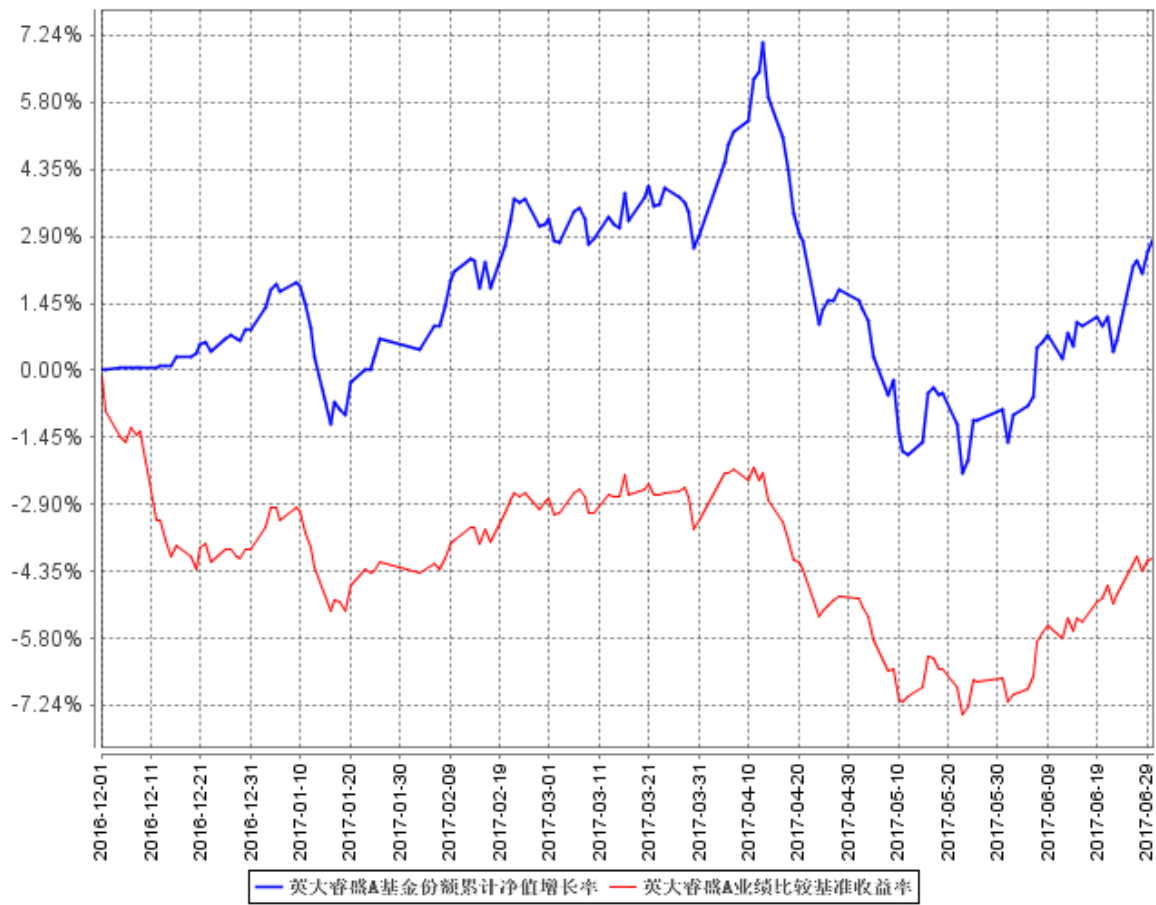

英大睿盛C基金份额累计净值增长率与同期业绩比较基准收益率的历史走势对比图

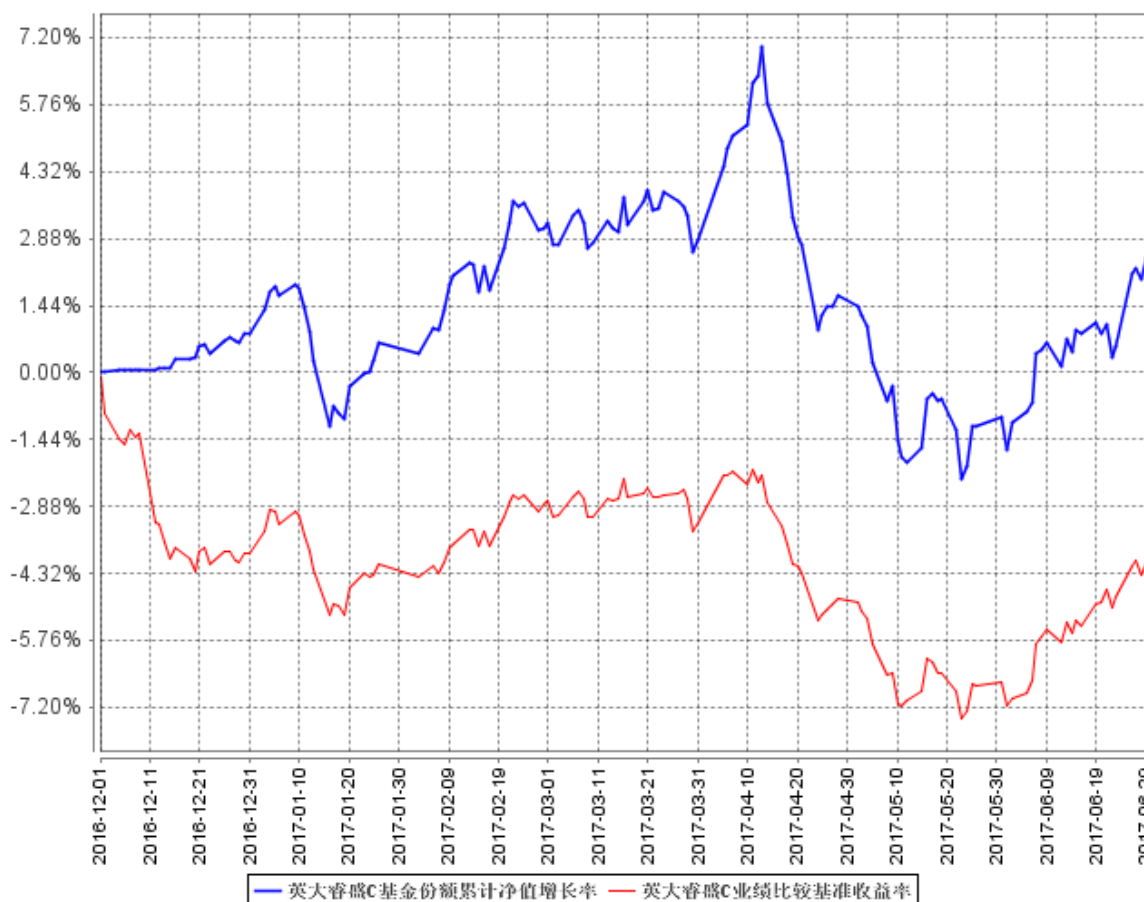

§ 4 管理人报告

4.1 基金管理人及基金经理情况

4.1.1 基金管理人及其管理基金的经验

2012年8月17日，经中国证监会批准，英大基金管理有限公司在北京正式成立。公司由英大国际信托有限责任公司（简称英大信托）、中国交通建设股份有限公司（简称中交股份）和航天科工财务有限责任公司（简称航天科工财务）三家股东发起成立。英大基金注册资金2亿元人民币，其中英大信托出资比例为49%，中交股份出资比例为36%，航天科工财务出资比例为15%。

截至报告期末，本公司管理7只开放式证券投资基金，同时，管理多个特定客户资产投资组合。

4.1.2 基金经理（或基金经理小组）及基金经理助理简介

姓名	职务	任本基金的基金经理（助理）期限	证券从	说明
----	----	-----------------	-----	----

		任职日期	离任日期	业年限	
袁忠伟	本基金基金经理	2016 年 12 月 1 日	-	15	曾任中国民族证券证券投资部总经理助理、执行总经理；华西证券股份有限公司资产管理总部研究总监。2015 年 1 月加入英大基金管理有限公司，曾任研究发展部副总经理，现任权益投资部总经理。
管瑞龙	本基金基金经理	2017 年 2 月 17 日	-	10	曾任深圳利通控股有限公司、深圳鹏元资信有限公司、中国建设银行博士后工作站、中信银行资产管理业务中心，从事证券投资与研究工作。2016 年 11 月加入英大基金管理有限公司，现任权益投资部基金经理。

注：①任职日期说明：基金经理袁忠伟的任职日期为基金合同生效的日期，基金经理管瑞龙的任职日期为该基金经理经监管机构审核通过后公司公开披露的日期。

②证券从业年限的计算标准：证券从业的含义遵从行业协会《证券业从业人员资格管理办法》的相关规定。

③本基金无基金经理助理。

4.2 管理人对报告期内本基金运作合规守信情况的说明

本报告期内，本基金管理人严格遵守《证券投资基金法》等有关法律法规及《英大睿盛灵活配置混合型证券投资基金基金合同》、《英大睿盛灵活配置混合型证券投资基金招募说明书》等有关基金法律文件的规定，以取信于市场、取信于社会投资公众为宗旨，本着诚实信用、勤勉尽责的原则管理和运用基金资产，在控制风险的前提下，为基金份额持有人谋求最大利益。在本报告期内，基金运作合法合规，无损害基金份额持有人利益的行为。

4.3 管理人对报告期内公平交易情况的专项说明

4.3.1 公平交易制度的执行情况

本报告期内，本基金管理人严格按照《证券投资基金管理公司公平交易制度指导意见》及《英大基金管理有限公司公平交易管理办法》的规定，从研究分析、投资决策、交易执行、事后监控等环节严格把关，通过系统和人工等方式在各个环节严格控制交易公平执行，未发现不同投资组

合之间存在违反公平交易原则的情况。

4.3.2 异常交易行为的专项说明

本报告期内，本基金不存在参与交易所公开竞价同日反向交易成交较少的单边交易量超过该证券当日成交量的 5%的情况，且不存在其他可能导致非公平交易和利益输送的异常交易行为。

4.4 管理人对报告期内基金的投资策略和业绩表现的说明

4.4.1 报告期内基金投资策略和运作分析

1、整体资产配置。2017 年上半年，经济增速同比 6.9%略超市场预期，货币政策边际性收紧的宏观环境下，A 股二级市场主要把握结构性机会；一级市场，本基金积极参与网下新股配售，增进基金收益。货币与债券市场方面，重点配置短久期、高信用等级品种。

2、股票投资。上半年 A 股结构性分化，以上证 50、沪深 300 指数为代表的大盘蓝筹相对于中小创板块具有显著的估值优势，本基金股票市值配置策略：以低估值、高分红、有成长前景的公司股票可作为重点投资对象，以大样本、分散化策略构建投资组合，根据季度业绩数据动态调整投资组合。与此同时，一级市场方面，本基金积极参与网下新股配售，二级市场股票市值均匀分布在两个交易所，股票市值占净资产比例稳定在 65%左右。

3、货币与债券市场投资。由于国内金融降杠杆逐步推进，国际货币环境由宽松向常态回归，2017 年上半年货币政策边际趋紧，货币供应量增速有所减缓，市场利率有所提升。本基金重点配置短久期、高信用等级品种，以货币市场短期回购为主，仓位波动区间位于 30%~35%之间，有效获取货币市场短期利率抬升带来的收益。

4、基金投资绩效

上半年本基金单位净值上涨 1.94%，超越中证 500 指数 3.94 个百分点。

4.4.2 报告期内基金的业绩表现

截至报告期末，英大睿盛 A 类基金份额净值为 1.0283 元，报告期基金份额净值增长率为 1.94%；英大睿盛 C 类基金份额净值为 1.0272 元，报告期基金份额净值增长率为 1.85%；同期业绩比较基准增长率为-0.18%。

4.5 管理人对宏观经济、证券市场及行业走势的简要展望

2017 年上半年经济增速维持在 6.9%，预计下半年经济增速稳中趋降，全年经济增速可能在

6.8%附近；工业生产者出厂价格指数（PPI）月同比增速由今年 2 月份 7.8%的高位逐步回落，预计下半年仍将处于下降趋势。考虑到全部 A 股上市公司 2016 年度和 17 年一季度净利润同比分别增长 5.43%和 19.84%，预计 2017 年下半年上市公司利润增速将较上半年稳中有降，但显著高于 2016 年。下半年货币政策保持中性概率较大，截至 2017 年 7 月 25 日 10 年期国债到期收益率位于历史均值，1 年期国债到期收益率高于历史均值，期限利差小于历史平均水平，利率期限结构平坦化，预计下半年无风险利率水平继续大幅上行空间有限。宏观经济与货币环境决定股票市场在下半年难有大幅上涨的机会和下跌空间，总体可能以“震荡行情”为主要特征，重点把握结构性机会。截至 2017 年 7 月 25 日，沪深 300 指数估值 13.9 倍，从历史比较和国际比较两个维度来看，估值水平相对合理，相对于中小创等板块仍然具有一定的估值优势。行业重点关注大消费、大创新，板块关注国企改革、一带一路。股票投资策略：本基金在下半年继续以机构投资理念配置稳健增值资产，以低估值、高分红、有成长前景的公司股票可作为重点投资对象，根据季度业绩数据动态调整投资组合；与此同时，一级市场方面，积极参与网下新股配售，尽可能获取低风险增值资产。货币与债券投资策略：尽管下半年货币政策保持中性概率较大，但鉴于国际货币环境由宽松转向边际收紧，国内金融降杠杆棋至中盘，风险仍不能忽视，本基金重点配置短久期、高信用等级品种。

4.6 管理人对报告期内基金估值程序等事项的说明

报告期内，本基金管理人严格遵守《企业会计准则》、《证券投资基金会计核算业务指引》以及中国证监会相关规定和基金合同的约定，基金日常估值由基金管理人进行。基金份额净值由基金管理人完成估值后，将估值结果以电子形式报给基金托管人，基金托管人按基金合同规定的估值方法、时间、程序进行复核，基金托管人复核无误后以电子签名形式返回给基金管理人，由基金管理人依据本基金合同和有关法律法规的规定予以公布。月末、年中和年末估值复核与基金会计账目的核对同时进行。

本基金管理人设立估值委员会。估值委员会主任由主管运营公司领导担任，成员包括投资总监、基金经理，研究、交易、监察稽核部门负责人，基金运营部相关负责人。基金管理人估值委员和基金会计均具有专业胜任能力和相关工作经验。报告期内，基金经理参加估值委员会会议，但不介入基金日常估值业务。本报告期内，参与估值流程各方之间无重大利益冲突。

4.7 管理人对报告期内基金利润分配情况的说明

本报告期本基金未进行利润分配，本基金的利润分配符合相关法规及基金合同的规定。

4.8 报告期内管理人对本基金持有人数或基金资产净值预警情形的说明

本报告期内，本基金未出现连续二十个工作日基金份额持有人数量不满二百人或者基金资产净值低于五千万的情形。

§ 5 托管人报告

5.1 报告期内本基金托管人遵规守信情况声明

本报告期内，中国光大银行股份有限公司在英大睿盛灵活配置混合型证券投资基金托管过程中，严格遵守了《证券投资基金法》、《证券投资基金运作管理办法》、《证券投资基金信息披露管理办法》及其他法律法规、基金合同、托管协议等的规定，依法安全保管了基金的全部资产，对英大睿盛灵活配置混合型证券投资基金的投资运作进行了全面的会计核算和应有的监督，对发现的问题及时提出了意见和建议。同时，按规定如实、独立地向监管机构提交了本基金运作情况报告，没有发生任何损害基金份额持有人利益的行为，诚实信用、勤勉尽责地履行了作为基金托管人所应尽的义务。

5.2 托管人对报告期内本基金投资运作遵规守信、净值计算、利润分配等情况的说明

本报告期内，中国光大银行股份有限公司依据《证券投资基金法》、《证券投资基金运作管理办法》、《证券投资基金信息披露管理办法》及其他法律法规、基金合同、托管协议等的规定，对基金管理人——英大基金管理有限公司的投资运作、信息披露等行为进行了复核、监督，未发现基金管理人在投资运作、基金资产净值的计算、基金份额申购赎回价格的计算、基金费用开支等方面存在损害基金份额持有人利益的行为。该基金在运作中遵守了有关法律法规的要求，各重要方面由投资管理人依据基金合同及实际运作情况进行处理。

5.3 托管人对本半年度报告中财务信息等内容的真实、准确和完整发表意见

中国光大银行股份有限公司依法对基金管理人——英大基金管理有限公司编制的《英大睿盛灵活配置混合型证券投资基金 2017 年半年度报告》进行了复核，认为报告中相关财务指标、净值表现、财务会计报告、投资组合报告等内容真实、准确。

§ 6 半年度财务会计报告（未经审计）

6.1 资产负债表

会计主体：英大睿盛灵活配置混合型证券投资基金

报告截止日：2017 年 6 月 30 日

单位：人民币元

资产	附注号	本期末 2017 年 6 月 30 日	上年度末 2016 年 12 月 31 日
资产：			
银行存款		8,423,724.94	10,934,089.10
结算备付金		2,615,680.00	-
存出保证金		96,101.43	-
交易性金融资产		135,017,150.75	110,824,110.01
其中：股票投资		135,017,150.75	110,824,110.01
基金投资		-	-
债券投资		-	-
资产支持证券投资		-	-
贵金属投资		-	-
衍生金融资产		-	-
买入返售金融资产		60,000,000.00	80,000,000.00
应收证券清算款		34,443.21	19,088,955.56
应收利息		35,705.82	9,772.70
应收股利		-	-
应收申购款		-	-
递延所得税资产		-	-
其他资产		-	-
资产总计		206,222,806.15	220,856,927.37
负债和所有者权益	附注号	本期末 2017 年 6 月 30 日	上年度末 2016 年 12 月 31 日
负债：			
短期借款		-	-
交易性金融负债		-	-
衍生金融负债		-	-
卖出回购金融资产款		-	-
应付证券清算款		-	18,864,195.56
应付赎回款		-	-
应付管理人报酬		124,008.71	123,316.33
应付托管费		24,801.74	24,663.27
应付销售服务费		2.40	1.80
应付交易费用		300,741.10	85,067.97
应交税费		-	-

应付利息		-	-
应付利润		-	-
递延所得税负债		-	-
其他负债		79,341.35	-
负债合计		528,895.30	19,097,244.93
所有者权益：			
实收基金		200,023,802.65	200,022,327.19
未分配利润		5,670,108.20	1,737,355.25
所有者权益合计		205,693,910.85	201,759,682.44
负债和所有者权益总计		206,222,806.15	220,856,927.37

注：报告截止日 2017 年 6 月 30 日，英大睿盛 A 基金份额净值 1.0283 元，基金份额总额 200,009,019.52 份；英大睿盛 C 基金份额净值 1.0272 元，基金份额总额 14,783.13 份。英大睿盛混合份额总额合计为 200,023,802.65 份。

6.2 利润表

会计主体：英大睿盛灵活配置混合型证券投资基金

本报告期：2017 年 1 月 1 日至 2017 年 6 月 30 日

单位：人民币元

项目	附注号	本期 2017 年 1 月 1 日至 2017 年 6 月 30 日	上年度可比期间 2016 年 1 月 1 日至 2016 年 6 月 30 日
一、收入		6,172,672.28	-
1.利息收入		1,104,988.83	-
其中：存款利息收入		73,747.60	-
债券利息收入		-	-
资产支持证券利息收入		-	-
买入返售金融资产收入		1,031,241.23	-
其他利息收入		-	-
2.投资收益（损失以“-”填列）		3,696,994.94	-
其中：股票投资收益		2,602,750.44	-
基金投资收益		-	-
债券投资收益		-	-
资产支持证券投资收益		-	-
贵金属投资收益		-	-
衍生工具收益		-	-
股利收益		1,094,244.50	-
3.公允价值变动收益（损失以“-”号填列）		1,370,682.02	-
4.汇兑收益（损失以“-”号填列）		-	-
5.其他收入（损失以“-”号填列）		6.49	-

列)			
减：二、费用		2,239,974.70	-
1. 管理人报酬		755,976.42	-
2. 托管费		151,195.23	-
3. 销售服务费	6.4.8.2.3	12.32	-
4. 交易费用		1,250,449.38	-
5. 利息支出		-	-
其中：卖出回购金融资产支出		-	-
6. 其他费用		82,341.35	-
三、利润总额（亏损总额以“-”号填列）		3,932,697.58	-
减：所得税费用		-	-
四、净利润（净亏损以“-”号填列）		3,932,697.58	-

注：本基金合同生效日为 2016 年 12 月 1 日，无上年度可比期间数据。

6.3 所有者权益（基金净值）变动表

会计主体：英大睿盛灵活配置混合型证券投资基金

本报告期：2017 年 1 月 1 日至 2017 年 6 月 30 日

单位：人民币元

项目	本期 2017 年 1 月 1 日至 2017 年 6 月 30 日		
	实收基金	未分配利润	所有者权益合计
一、期初所有者权益（基金净值）	200,022,327.19	1,737,355.25	201,759,682.44
二、本期经营活动产生的基金净值变动数（本期净利润）	-	3,932,697.58	3,932,697.58
三、本期基金份额交易产生的基金净值变动数（净值减少以“-”号填列）	1,475.46	55.37	1,530.83
其中：1.基金申购款	4,945.12	244.48	5,189.60
2.基金赎回款	-3,469.66	-189.11	-3,658.77
四、本期向基金份额持有人分配利润产生的基金净值变动（净值减少以“-”号填列）	-	-	-
五、期末所有者权益（基金净值）	200,023,802.65	5,670,108.20	205,693,910.85

注：本基金合同生效日为 2016 年 12 月 1 日，无上年度可比期间数据。

报表附注为财务报表的组成部分。

本报告 6.1 至 6.4 财务报表由下列负责人签署：

_____ 朱志	_____ 朱志	_____ 耿义辉
基金管理人负责人	主管会计工作负责人	会计机构负责人

6.4 报表附注

6.4.1 基金基本情况

英大睿盛灵活配置混合型证券投资基金（以下简称“本基金”）经中国证券监督管理委员会（以下简称“中国证监会”）证监许可【2016】第 2118 号《关于核准英大睿盛灵活配置混合型证券投资基金募集的批复》核准，由英大基金管理有限公司依照《中华人民共和国证券投资基金法》和《英大睿盛灵活配置混合型证券投资基金基金合同》负责公开募集。本基金为契约型开放式，存续期限不定，首次设立募集不包括认购资金利息共募集 200022327.19 元，业经瑞华会计师事务所有限责任公司（2016）瑞华验字第 01390018 号验资报告予以验证。经向中国证监会备案，《英大睿盛灵活配置混合型证券投资基金基金合同》于 2016 年 12 月 1 日正式生效，基金合同生效日的基金份额总额为 200022327.19 份基金份额（其中英大睿盛 A 基金份额为 200011127.19 份，英大睿盛 C 基金份额为 11200 份），认购资金利息折合 0 份基金份额。本基金的基金管理人为英大基金管理有限公司，基金托管人为中国光大银行股份有限公司。

根据《英大睿盛灵活配置混合型证券投资基金基金合同》和《英大睿盛灵活配置混合型证券投资基金招募说明书》，并报中国证监会备案。本基金根据认购/申购费用、销售服务费收取方式的不同，将基金份额分为不同类别。在投资人认购/申购时收取认购/申购费用的，而不计提销售服务费的，称为 A 类基金份额；在投资人认购/申购时不收取认购/申购费用，而是从本基金类别基金资产中计提销售服务费的，称为 C 类基金份额。本基金 A 类、C 类基金份额分别设基金代码。由于基金费用的不同，本基金 A 类、C 类基金份额将分别计算基金份额净值并单独公告。投资人可自行选择认购/申购的基金分类别。本基金 A 类基金份额和 C 类基金份额之间不得互相转换。

根据《中华人民共和国证券投资基金法》和《英大睿盛灵活配置混合型证券投资基金基金合同》的有关规定，本基金投资于具有良好流动性的金融工具，包括国内依法发行上市的股票（包括中小板、创业板及其他经中国证监会核准上市的股票）、权证、股指期货等权益类金融工具、债券等固定收益类金融工具（包括国债、央行票据、金融债、企业债、公司债、次级债、中小企业私募债、地方政府债券、政府支持机构债券、政府支持债券、中期票据、可转换债券（含分离

交易可转债)、可交换债券、短期融资券、超短期融资券、资产支持证券、债券回购、同业存单、银行存款等)及法律法规或中国证监会允许基金投资的其他金融工具(但须符合中国证监会的相关规定)。如法律法规或监管机构以后允许基金投资其他品种,基金管理人在履行适当程序后,可以将其纳入投资范围。

6.4.2 会计报表的编制基础

本基金的财务报表按照财政部发布的《企业会计准则——基本准则》(财政部令第 33 号发布、财政部令第 76 号修订)、于 2006 年 2 月 15 日及其后颁布和修订的 41 项具体会计准则、其后颁布的企业会计准则应用指南、企业会计准则解释以及其他相关规定(以下合称“企业会计准则”)、中国证监会颁布的《证券投资基金信息披露 XBRL 模板第 3 号<年度报告和半年度报告>》、中国证券投资基金业协会颁布的《证券投资基金会计核算业务指引》、《英大睿盛灵活配置混合型证券投资基金基金合同》和在财务报表附注四中所列示的中国证监会发布的有关规定及允许的基金行业实务操作编制。

6.4.3 遵循企业会计准则及其他有关规定的声明

本财务报表符合企业会计准则的要求,真实、完整地反映了本基金 2017 年 6 月 30 日的财务状况及 2017 年 1 月 1 日起至 2017 年 6 月 30 日止期间的经营成果和基金净值变动情况等有关信息。此外,本财务报表在所有重大方面符合中国证监会颁布的《证券投资基金信息披露 XBRL 模板第 3 号<年度报告和半年度报告>》中有关财务报表及其附注的披露要求。

6.4.4 会计政策和会计估计变更以及差错更正的说明

6.4.4.1 会计政策变更的说明

本基金本报告期无会计政策变更。

6.4.4.2 会计估计变更的说明

本基金本报告期无会计估计变更。

6.4.4.3 差错更正的说明

本基金本报告期无重大会计差错的内容和更正金额。

6.4.5 税项

1、增值税

根据财政部、国家税务总局《关于全面推开营业税改征增值税试点的通知》（财税[2016]36号）的规定,对证券投资基金管理人运用基金买卖股票、债券的价差收入,免征增值税。

2、企业所得税

根据财政部、国家税务总局《关于企业所得税若干优惠政策的通知》（财税 [2008]1 号）的规定,对证券投资基金从证券市场中取得的收入,包括买卖股票、债券的差价收入,股权的股息、红利收入,债券的利息收入及其他收入,暂不征收企业所得税。

3、个人所得税

根据财政部、国家税务总局《关于证券投资基金有关税收问题的通知》（财税[1998]55 号）的规定,对投资者从基金分配中获得的股票的股息、红利收入以及企业债券的利息收入,由上市公司及债券发行企业在向其派发股息、红利收入和利息收入时代扣代缴 20%的个人所得税,基金向个人投资者分配股息、红利、利息时,不再代扣个人所得税;

根据财政部、国家税务总局、证监会《关于实施上市公司股息红利差别化个人所得税政策有关问题的通知》（财税[2012]85 号）和《关于上市公司股息红利差别化个人所得税政策有关问题的通知》（财税 [2015] 101 号）的规定,个人从公开发行和转让市场取得的上市公司股票,持股期限超过 1 年的,股息红利所得暂免征收个人所得税;持股期限在 1 个月以内(含 1 个月)的,其股息红利所得全额计入应纳税所得额;持股期限在 1 个月以上至 1 年(含 1 年)的,暂减按 50% 计入应纳税所得额;上述所得统一适用 20%的税率计征个人所得税。

4、印花税

经国务院批准,财政部、国家税务总局决定从 2008 年 9 月 19 日起,调整证券(股票)交易印花税征收方式,将对买卖、继承、赠与所书立的 A 股、B 股股权转让书据按 0.1%的税率对双方当事人征收证券(股票)交易印花税,调整为单边征税,即对买卖、继承、赠与所书立的 A 股、B 股股权转让书据的出让按 0.1%的税率征收证券(股票)交易印花税,对受让方不再征税。

6.4.6 关联方关系

6.4.6.1 本报告期存在控制关系或其他重大利害关系的关联方发生变化的情况

本基金本报告期不存在控制关系或其他重大利害关系的关联方发生变化的情况。

6.4.6.2 本报告期与基金发生关联交易的各关联方

关联方名称	与本基金的关系
英大基金管理有限公司	基金管理人、基金注册登记机构、基金销售机构

中国光大银行股份有限公司	基金托管人
--------------	-------

注：①下述关联交易均在正常业务范围内按一般商业条款订立。

②本报告期本基金关联方未发生变化。

6.4.7 本报告期及上年度可比期间的关联方交易

无。

6.4.7.1 通过关联方交易单元进行的交易

6.4.7.1.1 股票交易

本基金本报告期及上年度可比期间均未通过关联方交易单元进行股票交易。

6.4.7.1.2 债券交易

本基金本报告期及上年度可比期间均未通过关联方交易单元进行债券交易。

6.4.7.1.3 债券回购交易

本基金本报告期及上年度可比期间均未通过关联方交易单元进行回购交易。

6.4.7.1.4 权证交易

本基金本报告期及上年度可比期间均未通过关联方交易单元进行权证交易。

6.4.7.1.5 应支付关联方的佣金

本基金本报告期及上年度可比期间均无应支付关联方的佣金。

6.4.7.2 关联方报酬

6.4.7.2.1 基金管理费

单位：人民币元

项目	本期	上年度可比期间
	2017年1月1日至2017年6月30日	2016年1月1日至2016年6月30日
当期发生的基金应支付的管理费	755,976.42	-
其中：支付销售机构的客户维护费	-	-

注：支付基金管理人的基金管理人报酬按前一日基金资产净值 0.75%的年费率计提，逐日累计至每

月月底，按月支付。其计算公式为：

日管理人报酬=前一日基金资产净值 × 0.75% / 当年天数。

本基金合同生效日为 2016 年 12 月 1 日，无上年度可比期间数据。

6.4.7.2.2 基金托管费

单位：人民币元

项目	本期	上年度可比期间
	2017年1月1日至2017年6月30日	2016年1月1日至2016年6月30日
当期发生的基金应支付的托管费	151,195.23	-

注：①支付基金托管人的基金托管费按前一日基金资产净值 0.15%的年费率计提，逐日累计至每月月底，按月支付。

②基金托管费计算公式为：日基金托管费=前一日基金资产净值×0.15% / 当年天数。

本基金合同生效日为 2016 年 12 月 1 日，无上年度可比期间数据。

6.4.7.2.3 销售服务费

单位：人民币元

获得销售服务费的各关联方名称	本期		
	2017年1月1日至2017年6月30日		
	当期发生的基金应支付的销售服务费		
	英大睿盛 A	英大睿盛 C	合计
英大基金管理有限公司	-	12.32	12.32
合计	-	12.32	12.32

注：①C 类基金份额的销售服务费年费率为 0.2%。在通常情况下，C 类基金份额的销售服务费按前一日 C 类基金资产净值的 0.2%年费率计提。计算方法如下：日 C 类基金份额销售服务费=前一日 C 类基金份额资产净值×0.2%/当年天数，销售服务费每日计提，按月支付。C 类基金份额的销售服务费主要用于本基金的持续销售以及基金份额持有人的服务。

②A 类基金份额不收取销售服务费。

本基金合同生效日为 2016 年 12 月 1 日，无上年度可比期间数据。

6.4.7.3 与关联方进行银行间同业市场的债券(含回购)交易

本报告期及上年度可比期间，本基金未与关联方进行银行间同业市场的债券（含回购）交易。

6.4.7.4 各关联方投资本基金的情况

6.4.7.4.1 报告期内基金管理人运用固有资金投资本基金的情况

本报告期及上年度可比期间，基金管理人未运用固有资金投资本基金。

6.4.7.4.2 报告期末除基金管理人之外的其他关联方投资本基金的情况

本基金本报告期末其他关联方未持有本基金。

6.4.7.5 由关联方保管的银行存款余额及当期产生的利息收入

单位：人民币元

关联方名称	本期 2017年1月1日至2017年6月30日		上年度可比期间 2016年1月1日至2016年6月30日	
	期末余额	当期利息收入	期末余额	当期利息收入
中国光大银行股份有限公司	8,423,724.94	50,044.26	-	-

注：本基金的银行存款由基金托管人中国光大银行股份有限公司保管，按银行同业利率计息。本基金合同生效日为2016年12月1日，无上年度可比期间数据。

6.4.7.6 本基金在承销期内参与关联方承销证券的情况

本报告期及上年度可比期间，本基金未在承销期内参与认购关联方承销的证券。

6.4.7.7 其他关联交易事项的说明

本报告期及上年度可比期间，本基金无其他关联交易事项。

6.4.8 期末（2017年6月30日）本基金持有的流通受限证券**6.4.8.1 因认购新发/增发证券而于期末持有的流通受限证券**

金额单位：人民币元

6.4.10.1.1 受限证券类别：股票										
证券代码	证券名称	成功认购日	可流通日	流通受限类型	认购价格	期末估值单价	数量 (单位：股)	期末成本总额	期末估值总额	备注
002879	长缆科技	2017年6月5日	2017年7月7日	新股流通受限	18.02	18.02	1,313	23,660.26	23,660.26	-
603933	睿能科技	2017年6月28日	2017年7月6日	新股流通受限	20.20	20.20	857	17,311.40	17,311.40	-
603305	旭升股份	2017年6月30日	2017年7月10日	新股流通受限	11.26	11.26	1,351	15,212.26	15,212.26	-

300670	大烨智能	2017年6月26日	2017年7月3日	新股流通受限	10.93	10.93	1,259	13,760.87	13,760.87	-
300672	国科微	2017年6月30日	2017年7月12日	新股流通受限	8.48	8.48	1,257	10,659.36	10,659.36	-
603331	百达精工	2017年6月27日	2017年7月5日	新股流通受限	9.63	9.63	999	9,620.37	9,620.37	-
002882	金龙羽	2017年6月15日	2017年7月17日	新股流通受限	6.20	6.20	1,483	9,194.60	9,194.60	-
300671	富满电子	2017年6月27日	2017年7月5日	新股流通受限	8.11	8.11	942	7,639.62	7,639.62	-
603617	君禾股份	2017年6月23日	2017年7月3日	新股流通受限	8.93	8.93	832	7,429.76	7,429.76	-

6.4.8.2 期末持有的暂时停牌等流通受限股票

金额单位：人民币元

股票代码	股票名称	停牌日期	停牌原因	期末估值单价	复牌日期	复牌开盘单价	数量（股）	期末成本总额	期末估值总额	备注
601088	中国神华	2017年6月5日	临时停牌	22.29	-	-	68,600	1,317,106.00	1,529,094.00	-
600795	国电电力	2017年6月5日	临时停牌	3.60	-	-	385,800	1,322,494.00	1,388,880.00	-
002128	露天煤业	2017年3月17日	临时停牌	8.70	-	-	148,031	1,293,443.92	1,287,869.70	-
600657	信达地产	2017年2月20日	临时停牌	5.76	-	-	218,500	1,253,504.00	1,258,560.00	-
300108	双龙股份	2017年5月12日	临时停牌	7.75	-	-	158,700	1,312,378.00	1,229,925.00	-
002162	悦心健康	2016年12月22日	临时停牌	6.61	-	-	112,700	727,464.00	744,947.00	-

6.4.8.3 期末债券正回购交易中作为抵押的债券

6.4.8.3.1 银行间市场债券正回购

本基金本期期末未持有银行间市场债券正回购。

6.4.8.3.2 交易所市场债券正回购

本基金本期期末未持有交易所市场债券正回购。

6.4.9 有助于理解和分析会计报表需要说明的其他事项

截至资产负债表日，本基金无需要说明的其他重要事项。

§ 7 投资组合报告

7.1 期末基金资产组合情况

金额单位：人民币元

序号	项目	金额	占基金总资产的比例 (%)
1	权益投资	135,017,150.75	65.47
	其中：股票	135,017,150.75	65.47
2	固定收益投资	-	-
	其中：债券	-	-
	资产支持证券	-	-
3	贵金属投资	-	-
4	金融衍生品投资	-	-
5	买入返售金融资产	60,000,000.00	29.09
	其中：买断式回购的买入返售金融资产	-	-
6	银行存款和结算备付金合计	11,039,404.94	5.35
7	其他各项资产	166,250.46	0.08
8	合计	206,222,806.15	100.00

7.2 期末按行业分类的股票投资组合

7.2.1 报告期末按行业分类的境内股票投资组合

金额单位：人民币元

代码	行业类别	公允价值	占基金资产净值比例 (%)
A	农、林、牧、渔业	-	-
B	采矿业	8,705,462.78	4.23

C	制造业	79,450,664.80	38.63
D	电力、热力、燃气及水生产和供应业	5,861,254.80	2.85
E	建筑业	3,299,659.04	1.60
F	批发和零售业	7,505,532.26	3.65
G	交通运输、仓储和邮政业	4,178,578.02	2.03
H	住宿和餐饮业	739,640.30	0.36
I	信息传输、软件和信息技术服务业	12,574,952.19	6.11
J	金融业	1,667,581.80	0.81
K	房地产业	9,313,505.76	4.53
L	租赁和商务服务业	1,519,595.00	0.74
M	科学研究和技术服务业	-	-
N	水利、环境和公共设施管理业	-	-
O	居民服务、修理和其他服务业	-	-
P	教育	-	-
Q	卫生和社会工作	-	-
R	文化、体育和娱乐业	200,724.00	0.10
S	综合	-	-
	合计	135,017,150.75	65.64

7.2.2 报告期末按行业分类的港股通投资股票投资组合

本基金本报告期末未持有沪港通股票。

7.3 期末按公允价值占基金资产净值比例大小排序的前十名股票投资明细

金额单位：人民币元

序号	股票代码	股票名称	数量（股）	公允价值	占基金资产净值比例（%）
1	603444	吉比特	9,100	2,578,303.00	1.25
2	600201	生物股份	57,008	2,027,774.56	0.99
3	000050	深天马 A	97,300	2,001,461.00	0.97
4	600487	亨通光电	70,590	1,980,049.50	0.96
5	600219	南山铝业	583,171	1,976,949.69	0.96

6	000661	长春高新	15,300	1,975,383.00	0.96
7	002092	中泰化学	150,459	1,910,829.30	0.93
8	000997	新大陆	83,300	1,890,077.00	0.92
9	000581	威孚高科	71,484	1,851,435.60	0.90
10	000488	晨鸣纸业	141,936	1,830,974.40	0.89

7.4 报告期内股票投资组合的重大变动

7.4.1 累计买入金额超出期初基金资产净值 2%或前 20 名的股票明细

金额单位：人民币元

序号	股票代码	股票名称	本期累计买入金额	占期初基金资产净值比例 (%)
1	000926	福星股份	4,187,500.03	2.08
2	600894	广日股份	4,023,012.61	1.99
3	600835	上海机电	3,917,108.80	1.94
4	002092	中泰化学	3,059,378.25	1.52
5	000685	中山公用	2,987,911.74	1.48
6	002202	金风科技	2,967,000.00	1.47
7	600563	法拉电子	2,812,363.00	1.39
8	603444	吉比特	2,735,907.00	1.36
9	002436	兴森科技	2,722,251.00	1.35
10	002083	孚日股份	2,695,898.84	1.34
11	600741	华域汽车	2,680,379.49	1.33
12	000796	凯撒旅游	2,671,712.00	1.32
13	002540	亚太科技	2,639,340.68	1.31
14	000069	华侨城 A	2,636,669.61	1.31
15	000718	苏宁环球	2,634,703.10	1.31
16	600350	山东高速	2,623,069.56	1.30
17	000708	大冶特钢	2,616,134.35	1.30
18	600586	金晶科技	2,611,615.00	1.29
19	300269	联建光电	2,608,635.99	1.29
20	000539	粤电力 A	2,603,979.80	1.29

注：“买入金额”按成交金额（成交单价乘以成交数量）填列，不考虑交易费用。

7.4.2 累计卖出金额超出期初基金资产净值 2%或前 20 名的股票明细

金额单位：人民币元

序号	股票代码	股票名称	本期累计卖出金额	占期初基金资产净值比例 (%)
1	600586	金晶科技	3,885,032.24	1.93
2	601992	金隅股份	3,802,517.00	1.88
3	600894	广日股份	3,705,301.12	1.84
4	600350	山东高速	3,605,135.41	1.79
5	600093	易见股份	3,532,995.13	1.75
6	600741	华域汽车	2,966,410.05	1.47
7	000709	河钢股份	2,838,467.00	1.41
8	002567	唐人神	2,825,844.03	1.40
9	000069	华侨城 A	2,798,241.74	1.39
10	002083	孚日股份	2,736,645.50	1.36
11	601222	林洋能源	2,725,345.50	1.35
12	002275	桂林三金	2,652,663.99	1.31
13	002436	兴森科技	2,619,094.00	1.30
14	601058	赛轮金宇	2,612,808.00	1.30
15	002454	松芝股份	2,606,413.86	1.29
16	000539	粤电力 A	2,601,296.32	1.29
17	002385	大北农	2,591,712.50	1.28
18	601636	旗滨集团	2,573,016.46	1.28
19	600748	上实发展	2,570,606.93	1.27
20	002100	天康生物	2,558,790.26	1.27

注：“卖出金额”按成交金额（成交单价乘以成交数量）填列，不考虑交易费用。

7.4.3 买入股票的成本总额及卖出股票的收入总额

单位：人民币元

买入股票成本（成交）总额	488,414,858.37
卖出股票收入（成交）总额	468,195,250.09

7.5 期末按债券品种分类的债券投资组合

本基金本报告期末未持有债券投资。

7.6 期末按公允价值占基金资产净值比例大小排序的前五名债券投资明细

本基金本报告期末未持有债券投资。

7.7 期末按公允价值占基金资产净值比例大小排序的前十名资产支持证券投资明细

本基金本报告期末未持有资产支持证券。

7.8 报告期末按公允价值占基金资产净值比例大小排序的前五名贵金属投资明细

本基金本报告期末未持有贵金属投资。

7.9 期末按公允价值占基金资产净值比例大小排序的前五名权证投资明细

本基金本报告期末未持有权证。

7.10 报告期末本基金投资的股指期货交易情况说明

本基金没有参与股指期货投资。

7.11 报告期末本基金投资的国债期货交易情况说明

本基金没有参与国债期货投资。

7.12 投资组合报告附注

7.12.1

生物股份（600201）发行主体因会计变更、财报列报、知情人登记方面的问题于 2016 年 12 月收到证监会责令整改决定。鉴于发行主体当年已采取整改措施，同时本基金严格控制该股票市值占基金净值比例仅 1%左右，经审慎研究分析后，该股通过本基金投资决策程序。

本基金投资的其他前十名证券的发行主体本期未出现被监管部门立案调查或在报告编制日前一年内受到公开谴责、处罚的情形。

7.12.2

本期内本基金投资的前十名股票均未超出基金合同规定，也均在基金的备选股票池之内。

7.12.3 期末其他各项资产构成

单位：人民币元

序号	名称	金额
1	存出保证金	96,101.43
2	应收证券清算款	34,443.21
3	应收股利	-
4	应收利息	35,705.82
5	应收申购款	-
6	其他应收款	-
7	待摊费用	-
8	其他	-
9	合计	166,250.46

7.12.4 期末持有的处于转股期的可转换债券明细

本基金本报告期末未持有处于转股期的可转换债券。

7.12.5 期末前十名股票中存在流通受限情况的说明

本基金本报告期末前十名股票中不存在流通受限情况。

7.12.6 投资组合报告附注的其他文字描述部分

由于四舍五入的原因，分项之和与合计项之间可能存在尾差。

§ 8 基金份额持有人信息

8.1 期末基金份额持有人户数及持有人结构

份额单位：份

份额级别	持有人户数(户)	户均持有的基金份额	持有人结构			
			机构投资者		个人投资者	
			持有份额	占总份额比例	持有份额	占总份额比例
英大睿盛A	140	1,428,635.85	199,999,000.00	99.99%	10,019.52	0.01%
英大睿盛C	166	89.06	-	-	14,783.13	100.00%
合计	306	653,672.56	199,999,000.00	99.99%	24,802.65	0.01%

8.3 期末基金管理人的从业人员持有本基金的情况

项目	份额级别	持有份额总数（份）	占基金总份额比例
基金管理人所有从业人员持有本基金	英大睿盛 A	874.42	0.0004%
	英大睿盛 C	7,503.27	50.7556%
	合计	8,377.69	0.0042%

注：上表中基金管理人从业人员持有基金占基金总份额比例的计算中，对下属分级基金，比例的分母采用各自级别的份额，对合计数，比例的分母采用下属分级基金份额的合计数（即期末基金份额总额）。

8.4 期末基金管理人的从业人员持有本开放式基金份额总量区间的情况

项目	份额级别	持有基金份额总量的数量区间（万份）
本公司高级管理人员、基金投资和研究部门负责人持有本开放式基金	英大睿盛 A	0~10
	英大睿盛 C	0~10
	合计	0~10
本基金基金经理持有本开放式基金	英大睿盛 A	0~10
	英大睿盛 C	0~10
	合计	0~10

§ 9 开放式基金份额变动

单位：份

项目	英大睿盛 A	英大睿盛 C
基金合同生效日（2016 年 12 月 1 日）基金份额总额	200,011,127.19	11,200.00
本报告期期初基金份额总额	200,011,127.19	11,200.00
本报告期基金总申购份额	46.93	4,898.19
减：本报告期基金总赎回份额	2,154.60	1,315.06
本报告期基金拆分变动份额（份额减少以“-”填列）	-	-
本报告期期末基金份额总额	200,009,019.52	14,783.13

§ 10 重大事件揭示

10.1 基金份额持有人大会决议

报告期内未召开基金份额持有人大会。

10.2 基金管理人、基金托管人的专门基金托管部门的重大人事变动

本报告期内，基金管理人于 2017 年 6 月 15 日发布公告，孔旺先生自 2017 年 6 月 14 日起担任英大基金管理有限公司董事长，张传良先生自 2017 年 6 月 14 日起不再担任董事长职务。相关变更事项已按规定向中国证监会和北京证监局报告。

本报告期内，基金管理人于 2017 年 6 月 15 日发布公告，孔旺先生自 2017 年 6 月 14 日起担任英大基金管理有限公司总经理，张传良先生自 2017 年 6 月 14 日起不再担任总经理职务。相关变更事项已按规定向中国证监会和北京证监局报告。

本报告期内，基金管理人于 2017 年 2 月 21 日发布公告，管瑞龙先生自 2017 年 2 月 17 日起担任英大基金管理有限公司英大睿盛灵活配置混合型证券投资基金基金经理。相关变更事项已按规定向中国证监会和北京证监局报告。

本报告期内，本基金托管人的专门基金托管部门未发生重大人事变动。

10.3 涉及基金管理人、基金财产、基金托管业务的诉讼

本报告期内无涉及本基金管理人、基金财产、基金托管业务的诉讼事项。

10.4 基金投资策略的改变

本基金投资策略没有发生改变。

10.5 为基金进行审计的会计师事务所情况

本报告期内本基金所聘用的会计师事务所未发生改变。

10.6 管理人、托管人及其高级管理人员受稽查或处罚等情况

本报告期内本基金管理人、托管人及其高级管理人员未受监管部门的稽查或处罚。

10.7 基金租用证券公司交易单元的有关情况

10.7.1 基金租用证券公司交易单元进行股票投资及佣金支付情况

金额单位：人民币元

券商名称	交易单元数量	股票交易		应支付该券商的佣金		备注
		成交金额	占当期股票成交总额的比例	佣金	占当期佣金总量的比例	
东兴证券	2	953,954,644.99	100.00%	697,627.72	100.00%	-

注：①为了贯彻中国证监会的有关规定，我公司制定了选择券商的标准，即：

- i 公司财务状况良好，经营行为规范，在近一年内无重大违规行为。
- ii 有良好的内控制度，在业内有良好的声誉。
- iii 有较强的研究能力，能及时、全面、定期提供质量较高的宏观、行业、公司和证券市场研究报告，并能根据基金投资的特殊要求，提供专门的研究报告。

②券商专用交易单元选择程序：

- i 对交易单元候选券商的研究质量评价进行评估：

本基金管理人组织相关人员依据交易单元选择标准对交易单元候选券商的行业研究的前瞻性、深度及广度进行评估，初步划定范围；

- ii 对交易单元候选券商的研究服务进行评估：

本基金管理人组织相关人员依据交易单元选择标准对交易单元候选券商的服务质量和服务效果进行评估，确定选用交易单元的券商。

- iii 协议签署及通知托管人

本基金管理人与被选择的券商签订交易单元租用协议，并通知基金托管人。

③本表“佣金”指基金通过单一券商的交易单元进行股票、权证等交易合计支付该等券商的佣金合计。

10.7.2 基金租用证券公司交易单元进行其他证券投资的情况

金额单位：人民币元

券商名称	债券交易	债券回购交易	权证交易
------	------	--------	------

	成交金额	占当期债券成交总额的比例	成交金额	占当期债券回购成交总额的比例	成交金额	占当期权证成交总额的比例
东兴证券	-	-	-2,581,500,000.00	100.00%	-	-

§ 11 影响投资者决策的其他重要信息

11.1 报告期内单一投资者持有基金份额比例达到或超过 20%的情况

投资者类别	报告期内持有基金份额变化情况					报告期末持有基金情况	
	序号	持有基金份额比例达到或者超过 20%的时间区间	期初份额	申购份额	赎回份额	持有份额	份额占比
机构	1	2017. 1. 1-2017. 6. 30	199,999,000.00	0.00	0.00	199,999,000.00	99.99
个人	-	-	-	-	-	-	-
-	-	-	-	-	-	-	-
产品特有风险							
-							

英大基金管理有限公司
2017 年 8 月 29 日