

股票简称：瑞康医药

股票代码：002589

瑞康医药股份有限公司

（住所：烟台市芝罘区机场路 326 号）

2017 年面向合格投资者公开发行公司债券 （第一期） 募集说明书摘要

主承销商：



（住所：四川省成都市青羊区东城根上街 95 号）

签署日期：2017 年 10 月 16 日

声明

“本募集说明书摘要的目的仅为向投资者提供有关本次发行的简要情况，并不包括募集说明书全文的各部分内容。募集说明书全文同时刊载于深圳证券交易所网站。投资者在做出认购决定之前，应仔细阅读募集说明书全文，并以其作为投资决定的依据。”

除非另有说明或要求，本募集说明书摘要所引用的简称和相关用语与募集说明书相同。

重大事项提示

请投资者关注以下重大事项，并仔细阅读本募集说明书中“风险因素”等有关章节。

一、本次债券的信用等级为 AA+。发行人 2017 年 6 月末的净资产为 84.36 亿元（截至 2017 年 6 月 30 日合并报表中所有者权益合计）；发行人最近三个会计年度实现的年均可分配利润为 3.36 亿元（2014 年、2015 年和 2016 年经审计合并财务报表中归属于母公司所有者的净利润的平均值），预计不少于本次债券一年利息的 1.5 倍。截止 2017 年 6 月 30 日，发行人的资产负债率为 58.16%（合并报表口径），母公司的资产负债率为 52.73%。

二、经中国证监会于 2017 年 9 月 7 日签发的“证监许可[2017]1635 号”文核准，公司获准向合格投资者公开发行面值总额不超过 20.00 亿元（含 20.00 亿元）的公司债券，采用分期发行方式，其中首期债券发行规模为不超过 10.00 亿元（含 10.00 亿元），本期债券为首期发行，基础发行规模为 7 亿元，可超额配售不超过 3 亿元，自证监会核准发行之日起 12 个月内完成，其余各期债券发行，自证监会核准发行之日起 24 个月内完成。

三、本次债券为无担保债券，面向合格投资者公开发行。本次债券发行结束后，本公司将积极申请在深交所上市流通。由于具体上市审批或核准事宜需要在本次债券发行结束后方能进行，并依赖于有关主管部门的审批或核准，公司目前无法保证本次债券一定能够按照预期在深交所交易流通，且具体上市进程在时间上存在不确定性。此外，证券交易市场的交易活跃程度受到宏观经济环境、投资者分布、投资者交易意愿等因素的影响，公司亦无法保证本次债券在深交所上市后本次债券的持有人能够随时并足额交易其所持有的债券。因此，本次债券的投资者在购买本次债券后，可能面临由于债券不能及时上市流通而无法立即出售本次债券的流动性风险，或者由于债券上市流通后交易不活跃甚至出现无法持续成交的情况，而不能以某一价格足额出售其希望出售的本次债券所带来的流动性风险。

四、由于市场利率受国内外宏观经济状况、国家实行的经济政策、金融政策

以及国际环境变化等多种因素的综合影响，市场利率水平的波动存在一定的不确定性。在本次债券存续期内，可能跨越多个利率波动周期，市场利率的波动使本次债券投资者的实际投资收益存在一定的不确定性。

五、经联合信用评级有限公司评级，本公司的主体信用等级为 AA+，本次债券的信用等级为 AA+，说明本次债券偿还债务的能力很强，受不利经济环境的影响不大，违约风险很低。但在本次债券存续期内，若因不可控制的因素如市场环境发生变化等，本公司不能从预期的还款来源中获得足够资金，将可能会影响本次债券的本息按期兑付，可能对债券持有人的利益造成不利影响。

在本次债券评定的信用等级有效期内，资信评级机构将对发行人进行持续跟踪评级，持续跟踪评级包括持续定期跟踪评级与不定期跟踪评级。资信评级机构将在本次债券信用等级有效期内或者本次债券存续期内，持续关注本次债券发行人外部经营环境变化、经营或财务状况变化以及本次债券偿债保障情况等因素，以对本次债券的信用风险进行持续跟踪，并出具跟踪评级报告，以动态地反映发行人的信用状况。如果未来资信评级机构调低公司主体或者本次债券的信用等级，本次债券的市场价格将可能发生波动从而给本次债券的投资者造成损失。

六、本公司的主体信用等级为 AA+，本次债券的信用等级为 AA+，根据《质押式回购资格准入标准及标准券折扣系数取值业务指引(2017 年修订版)》，不符合进行质押式回购交易的基本条件。

根据《证券期货投资者适当性管理办法》、《深圳证券交易所债券市场投资者适当性管理办法》和《公司债券发行与交易管理办法》相关规定，本期债券的信用评级为 AA+，仅面向合格投资者中的机构投资者发行，公众投资者与合格投资者中的个人投资者不得参与发行认购。本期债券上市后将被实施投资者适当性管理，仅限合格投资者中的机构投资者参与交易，公众投资者与合格投资者中的个人投资者认购或买入的交易行为无效。

七、债券持有人会议根据《债券持有人会议规则》审议通过的决议，对所有债券持有人（包括所有出席会议、未出席会议、反对决议或放弃投票权的债券持有人，以及在相关决议通过后受让本次债券的持有人）均有同等约束力。债券持有人认购、购买或以其他合法方式取得本次债券均视作同意并接受发行人为本次

债券制定的《债券持有人会议规则》并受之约束。

凡认购、受让或通过其他合法方式取得并持有本次债券的投资者，均视同自愿接受本募集说明书规定的《债券受托管理协议》及《债券持有人会议规则》等对本次债券各项权利和义务的约定。

八、2014 年、2015 年、2016 年及 2017 年 1-6 月，公司经营活动产生的现金流量净额分别为-16,362.10 万元、-46,626.17 万元、-175,904.58 万元、-133,995.24 万元；归属于母公司股东的净利润分别为 18,098.68 万元、23,593.85 万元、59,075.89 万元、51,412.07 万元。经营活动现金流低于同期的净利润，主要原因在于：我国医药行业体现买方市场特征，医院、零售等终端处于优势地位，拥有较强的商业谈判能力，使得医药商业企业的应收账款周期较长。另外，为保证药品供应的及时性，公司需要储备一定规模的存货。因此随着公司产销规模的快速扩大，存货、应收账款等的增加占用了较多营运资金。

尽管公司下游的主要客户为规模以上医院，该等客户的资金实力较强，信用较好，资金回收有保障，但随着公司销售规模的快速扩大，若公司不能保持对存货、应收账款的有效管理，可能面临因资金周转速度缓慢而导致的现金流量不足风险，可能会影响本次债券的偿付。

九、公司的主要客户为规模以上医院，公司对医院的销售主要采用赊销方式。随着客户的增加和业务规模增长，公司应收账款规模相应大幅增长。

2014 年末-2017 年 6 月末，公司应收账款账面余额分别为 330,743.70 万元、455,256.95 万元、808,069.14 万元与 1,006,211.74 万元，应收账款余额较上年末增幅分别为 37.65%、77.50%与 24.52%。2014 年末-2016 年末，公司应收账款余额占同期营业收入的比重分别为 42.48%、46.70%与 51.74%，呈上升趋势。截至 2017 年 6 月 30 日，账龄在 6 个月以内应收账款的账面余额占公司全部应收账款的 78.97%，公司发生实际坏账的可能性较小。

随着公司业务规模的扩大，应收账款规模可能保持在较高水平，并影响公司的资金周转速度和经营活动的现金流量。尽管发行人主要客户的资金实力较强，信用较好，资金回收有保障，但若公司不能保持对应收账款的有效管理，公司将

面临一定的坏账风险，可能会影响本次债券的偿付。

十、2017 年 1-6 月，公司净利润为 64,743.22 万元，较上年同期增长 170.52%，增幅较大，主要原因是公司本期执行了新的坏账准备计提政策。2017 年 6 月末公司的坏账准备余额为 12,131.86 万元，如仍按原坏账准备计提政策执行，公司的坏账准备余额应为 40,028.94 万元，影响金额为 27,897.08 万元，考虑所得税的因素后，对当期净利润的影响金额为 20,922.81 万元。因此，剔除上述坏账准备计提政策变更的影响，2017 年 1-6 月公司的净利润为 43,820.41 万元，较上年同期增长 83.10%。

公司应收账款的坏账准备计提政策与同行业较一致，公司的应收账款坏账准备计提政策与同行业上市公司对比情况如下所示：

公司名称	南京医药	英特集团	九州通	嘉事堂	柳州医药	鹭燕医药	华通医药	本公司
6 个月以内	0.50%	0.50%	0.50%	1%	0.25%	0.50%	1%【注】	0.50%
7-12 个月	0.50%	0.50%	0.50%	1%	5%	0.50%	5%	1%
1-2 年	10%	10%	5%	5%	10%	5%	20%	10%
2-3 年	30%	20%	20%	30%	20%	30%	50%	30%
3-4 年	100%	50%	100%	50%	40%	50%	100%	100%
4-5 年	100%	70%	100%	70%	70%	70%	100%	100%
5 年以上	100%	100%	100%	100%	100%	100%	100%	100%

1、资料来源：各上市公司年度审计报告。

2、注：华通医药账龄为 4 个月以内的应收账款的坏账计提比例为 1%，账龄为 5-12 个月的应收账款的坏账计提比例为 5%。

通过对比分析同行业上市公司的坏账准备计提政策，公司的坏账准备计提比例与同行业上市公司较一致，坏账准备计提较为充分和谨慎，从而保证了公司的盈利质量较高。

未来，如果公司不能加强应收账款的回收，导致计提的坏账准备金额较高，则当期计提的资产减值损失金额将增加，从而影响发行人的当期损益。

十一、近年来，随着“两票制”、“营改增”及国家药品监督管理部门对药品、医疗器械领域监管力度的增加，医药流通行业总体呈现结构调整优化升级、兼并重组步伐加快、行业集中度进一步提升、大量小规模医药商业企业将被淘汰的局面，大型医药商业企业均加快了并购重组的步伐。

公司抓住行业发展的重大战略机遇，通过加快对优质的中小药品、器械流通企业进行收购整合实现快速发展。随着公司对优质的中小药品、器械流通企业收

购整合的推进，公司的商誉不断增加。截至 2017 年 6 月 30 日，纳入公司合并报表范围的一级子公司达 64 家，公司商誉金额高达 221,710.48 万元。未来，如果该等公司在未来经营中不能较好地实现收益，则股权收购形成的商誉将存在减值风险，从而影响发行人的当期损益。

十二、我国医药商业行业具有较明显的区域化特征，目前绝大多数企业的业务集中在省级区域内。公司通过多年在山东地区的精耕细作，现已发展成为山东地区医药配送的龙头企业。公司自 2014 年开始进行山东省外市场的拓展，并于 2015 年决定实施“医疗器械全国销售网络建设项目”，使得公司医疗器械销售网络覆盖全国。

我国医药商业行业竞争日趋激烈，公司在未来跨区域拓展业务的过程中，品牌、营销等方面均面临较大挑战，尤其是各地方政策的差异，都可能影响到公司跨区域拓展业务的效果。同时，公司的跨区域发展将带来资本规模、业务规模和配送需求的相应扩大，对采购供应、仓储和物流配送提出了更高的要求。如果公司不能根据各区域特点及时调整，将面临跨区域经营的风险。

十三、目前公司管理的下属子公司较多，组织结构和管理体系较为复杂，对公司的管理能力要求较高。尤其是近年来，公司面对药品流通行业总体呈现结构调整优化升级、兼并重组步伐加快、行业集中度进一步提升的局面，加快了对优质的中小药品、器械流通企业的并购整合力度，使得公司下属子公司呈不断增加的趋势。虽然公司对子公司运营管理形成了较为完善的内部管理机制，但收购兼并的子公司在企业管理制度、企业文化、经营理念等方面与公司存在着一定程度的差异。如果在收购后的经营过程中，公司不能在企业文化、经营理念、管理制度等方面实现对子公司的有效融合，或者公司管理体系不能有效运作，则可能对公司的业务开展、品牌声誉产生一定的不利影响，进而影响公司正常的生产经营。

十四、截至 2017 年 6 月 30 日，公司实际控制人张仁华、韩旭夫妇合计持有公司 560,043,481 股，占公司总股本 1,504,710,471 股的 37.22%，其中 339,980,500 股用于质押，占其合计持有公司股份的 60.71%，占公司总股本的 22.59%，质押比例较高。发行人实际控制人开展股票质押债务融资业务，如若无法按期偿还借款，其所持发行人股票可能会在短期内被强制出售，造成一定的负面影响或影响

其对发行人的实际控制权地位。

第一节 发行概况

一、发行人基本情况

发行人中文名称：瑞康医药股份有限公司

发行人英文名称：Realcan Pharmaceutical Co., Ltd.

A 股股票简称：瑞康医药

A 股股票代码：002589

成立日期：2004 年 9 月 21 日（股份公司于 2009 年 12 月 15 日成立）

上市日期：2011 年 6 月 10 日

住所：烟台市芝罘区机场路 326 号

邮编：264004

法定代表人：韩旭

注册资本：1,504,710,471 元

电话：0535-6737695

传真：0535-6737695

互联网网址：<http://www.realcan.cn>

统一社会信用代码：91370000766690447B

经营范围：中药材、中药饮片、中成药、化学原料药、化学药制剂、抗生素、生化药品、生物制品（除疫苗）、精神药品、麻醉药品、蛋白同化制剂、肽类激素、医疗用毒性药品、罂粟壳、药品类易制毒化学品的批发；I、II、III类医疗器械的批发和零售；常温保存保健食品及日用品销售；健身器械、化妆品、消毒液的批发；药品的仓储、配送；普通货运；普通货运；货物专用运输（冷藏保鲜）；医用织物的生产加工、租赁、销售及洗涤配送；玻璃仪器、化工产品（不含危险化学品）、化学试剂（不含危险化学品）的批发；预包装食品、乳制品（含婴幼儿配方乳粉）的批发、食品添加剂；医疗器械租赁和技术服务；仓储服务（国家专项规定除外）；经济贸易咨询；电子产品的销售；医疗设备维修保养。（依法须经批准的项目，经相关部门批准后方可开展经营活动，有效期以许可证为准）。

二、公司债券发行的批准、核准情况

2017 年 5 月 15 日，发行人召开第三届第五次董事会会议，审议通过了关于发行公司债券的相关议案，并将该等议案提请公司股东大会审议研究。

2017 年 5 月 31 日，发行人召开 2017 年第一次临时股东大会对发行公司债券的议案进行审议，并作出了内容包括本次债券发行规模、发行方式、债券期限、募集资金用途、担保方案、债券上市安排、决议的有效期以及对董事会的授权等事项的决定，同意发行人公开发行期限不超过 5 年期、规模不超过 20 亿元的公司债券。

本次债券计划发行总规模不超过人民币 20 亿元（含 20 亿元），分期发行：自中国证监会核准发行之日起十二个月内完成首期发行，首期发行规模为不超过人民币 10 亿元（含 10 亿元）；剩余额度自中国证监会核准之日起二十四个月内发行完毕。

经中国证监会于 2017 年 9 月 7 日签发的“证监许可[2017]1635 号”文核准，公司获准向合格投资者公开发行面值总额不超过 20 亿元的公司债券。公司将综合市场等各方面情况确定债券的发行时间、发行规模及其他具体发行条款。

三、本次债券的主要条款

1、债券名称：瑞康医药股份有限公司 2017 年面向合格投资者公开发行公司债券（第一期）。

2、发行规模：本次债券发行总额为不超过人民币 200,000 万元，其中，首期发行规模不超过 100,000 万元。本次债券首期发行基础规模为 7 亿元，可超额配售不超过 3 亿元。

3、超额配售权：发行人和主承销商将根据网下申购情况，决定是否行使超额配售选择权，即在基础发行规模 7 亿元的基础上，追加不超过 3 亿元的发行额度。

4、债券形式：实名制记账式公司债券。

5、票面金额及发行价格：本次债券票面金额为 100 元，按面值发行。

6、债券期限：本次债券期限为 3 年期固定利率债券（附第 2 年末发行人上调票面利率选择权和投资者回售选择权）。

7、发行人上调票面利率选择权：发行人有权决定是否在本期债券存续期的第 2 年末上调本期债券后 1 年的票面利率。发行人在本期债券第 2 个计息年度付息日前的第 20 个交易日，在中国证监会指定的信息披露媒体上发布关于是否上调本期债券票面利率以及上调幅度的公告。若发行人未行使上调票面利率选择权，则本期债券后续期限票面利率仍维持原有票面利率不变。

8、投资者回售选择权：发行人发出关于是否上调本期债券票面利率及上调幅度的公告后，投资者有权选择在本期债券第 2 个计息年度付息日将其持有的本期债券全部或部分按面值回售给发行人。本期债券第 2 个计息年度付息日即为回售支付日，公司将按照深交所和债券登记机构相关业务规则完成回售支付工作。公司发出关于是否上调本期债券票面利率及上调幅度的公告之日起 3 个交易日内，行使回售权的债券持有人可通过指定的交易系统进行回售申报，债券持有人的回售申报经确认后不能撤销，相应的公司债券份额将被冻结交易；回售申报期不进行申报的，则视为放弃回售选择权。

9、债券利率及其确定方式：本次债券为固定利率债券，债券票面利率将根据网下询价簿记结果，由发行人与主承销商按照市场情况确定。

本次债券的票面利率在其存续期限的前 2 年内固定不变。如发行人行使上调票面利率选择权，未被回售部分债券在其存续期限后 1 年票面利率为存续期限前 2 年票面利率加上上调基点，在其存续期限后 1 年固定不变。如发行人未行使上调票面利率选择权，则未被回售部分债券在其存续期限后 1 年票面利率仍维持原有票面利率不变。

10、发行方式及发行对象：本次债券面向《公司债券发行与交易管理办法》、《证券期货投资者适当性管理办法》和《深圳证券交易所债券市场投资者适当性管理办法》规定的合格投资者，且持有中国证券登记结算有限责任公司深圳分公司 A 股账户的合格投资者公开发行，投资者以现金认购。

11、向公司股东配售安排：本次债券不向公司股东优先配售。

12、起息日：本次债券的起息日为 2017 年 10 月 18 日。

13、利息登记日：按照交易所和登记结算机构的相关规定办理。在利息登记日当日收市后登记在册的本次债券持有人，均有权就其所持本次债券获得该利息

登记日所在计息年度的利息（最后一个计息年度的利息随本金一起支付）。

14、付息、兑付方式：本次债券本息支付将按照本次债券登记机构的有关规定统计债券持有人名单，本息支付方式及其他具体安排按照登记机构的相关规定办理。

15、付息日：2018 年至 2020 年每年的 10 月 18 日为上一个计息年度的付息日，如投资者行使回售选择权，则其回售部分本次债券的付息日为 2018 年至 2019 年每年的 10 月 18 日（如遇法定节假日或休息日，则顺延至其后的第 1 个交易日，顺延期间不另计息）。

16、到期日：本次债券的到期日为 2020 年 10 月 18 日，如投资者行使回售选择权，则其回售部分的到期日为 2019 年 10 月 18 日（如遇法定节假日或休息日，则顺延至其后的第 1 个交易日，顺延期间不另计息）。

17、兑付日：本次债券的兑付日为 2020 年的 10 月 18 日，如投资者行使回售选择权，则其回售部分本次债券的兑付日为 2019 年 10 月 18 日（前述日期如遇法定节假日或休息日，则兑付顺延至其后的第 1 个交易日，顺延期间不另计息）。

18、还本付息的期限和方式：本次债券按年付息、到期一次还本。利息每年支付一次。本次债券本息支付将按照本次债券登记机构的有关规定统计债券持有人名单，本息支付方式及其他具体安排按照债券登记机构的相关规定办理。

本次债券于每年的付息日向投资者支付的利息为投资者截至利息登记日收市时所持有的本次债券票面总额与票面利率的乘积，于兑付日向投资者支付的本息为投资者截至兑付登记日收市时投资者持有的本次债券利息及应偿付的本金。

19、信用级别及资信评级机构：经联合评级综合评定，发行人的主体信用等级为 AA+，本次债券的信用等级为 AA+。本期债券不符合进行质押式回购交易的基本条件。

20、担保人及担保方式：本次债券无担保。

21、主承销商、债券受托管理人：国金证券股份有限公司。

22、承销方式：本期债券由承销机构以余额包销的方式承销。

23、发行价格：本次债券按面值平价发行。

24、配售原则：按照投资者的申购利率从低到高进行簿记建档，按照申购利率从低向高对申购金额进行累计，当累计金额超过或等于本次债券发行总额时所对应的最高申购利率确认为发行利率，申购利率在最终发行利率以下（含发行利

率)的投资者按照价格优先的原则配售;在价格相同的情况下,按照时间优先的原则进行配售。公司和主承销商协商确定本次债券的最终配售结果。具体发行安排将根据深圳证券交易所的相关规定进行。

25、拟上市交易场所:深圳证券交易所。

26、募集资金用途:公司拟将本次债券募集资金扣除发行费用后用于补充公司流动资金。

根据《证券法》的相关规定,本次债券募集的资金必须用于核准的用途,不得用于弥补亏损和非生产性支出,募集资金用途不得变更。根据《管理办法》的规定,本次债券募集的资金不得转借他人。

27、上市和交易流通安排:本次债券发行结束后,发行人将尽快向深交所提出关于本次债券上市交易的申请。具体上市时间将另行公告。

28、税务提示:根据国家有关税收法律、法规的规定,投资者投资本次债券所应缴纳的税款由投资者承担。

四、本次债券发行相关日期及上市安排

1、发行公告刊登日:2017年10月16日

2、预计发行首日:2017年10月18日

3、发行认购期:2017年10月18日至2017年10月19日

本次债券发行结束后,发行人将尽快向深交所提出关于本次债券上市交易的申请,具体上市时间将另行公告。

五、本次债券发行的有关机构

(一) 主承销商及承销团成员

1、主承销商:国金证券股份有限公司

住所:四川省成都市青羊区东城根上街95号

法定代表人:冉云

联系人:耿旭东、余斌、储彦炯

电话:021-68826021

传真:021-68826800

2、分销商：东兴证券股份有限公司

住所：北京市西城区金融大街5号（新盛大厦）12、15层

法定代表人：魏庆华

联系人：覃玺安

电话：010-66554064

传真：010-66555197

（二）律师机构：山东众成清泰律师事务所

住所：山东省济南市长清区紫薇路 2687 号山东数娱广场 C 座 211

负责人：王广仁

经办律师：邵银燕、武益江

电话：0532-88959698

传真：0532-88959698

（三）审计机构：北京天圆全会计师事务所（特殊普通合伙）

主要经营场所：北京市海淀区中关村南大街 56 号方圆大厦 15 层

执行事务合伙人：孙小波

联系人：冯芸、李军玲

电话：8610-83914188

传真：8610-83915190

（四）资信评级机构：联合信用评级有限公司

住所：北京市朝阳区建国门外大街 2 号 PICC 大厦 12 层

负责人：万华伟

联系人：唐玉丽、任贵永

电话：010-85172818

传真：010-85171273

（五）债券受托管理人：国金证券股份有限公司

住所：四川省成都市青羊区东城根上街 95 号

法定代表人：冉云

联系人：耿旭东、余斌、储彦炯

电话：021-61036972

传真：021-68826800

（六）公司债券申请上市交易场所：深圳证券交易所

住所：深圳市福田区深南大道 2012 号

负责人：王建军

电话：0755-82083333

传真：0755-82083275

（七）公司债券登记机构：中国证券登记结算有限责任公司深圳分公司

住所：深圳市福田区深南大道 2012 号

负责人：戴文华

电话：0755-25938000

传真：0755-25988122

六、认购人承诺

购买本次债券的投资者（包括本次债券的初始购买人和二级市场的购买人及以其他方式合法取得本次债券的人，下同）被视为做出以下承诺：

- （一）接受本募集说明书对本次债券项下权利义务的所有规定并受其约束；
- （二）本次债券的发行人依有关法律、法规的规定发生合法变更，在经有关主管部门批准后并依法就该等变更进行信息披露时，投资者同意并接受该等变更；
- （三）本次债券发行结束后，发行人将申请本次债券在深交所上市交易，并由主承销商代为办理相关手续，投资者同意并接受这种安排。。

七、发行人与本次债券发行的有关机构、人员的利害关系

截至 2017 年 6 月 30 日，发行人与所聘请的上述与本次债券发行有关的中介机构及其负责人、高级管理人员及经办人员之间不存在股权关系或其他利害关系。

第二节 发行人及本次债券的资信状况

一、本次公司债券信用评级情况

公司聘请了联合评级对本次公司债券发行的资信情况进行评级。根据联合评级出具的《瑞康医药股份有限公司 2017 年面向合格投资者公开发行公司债券信用评级报告》，发行人的主体信用等级为 AA+，本次债券的信用等级为 AA+。

二、信用评级报告的主要事项

（一）信用评级结论及标识所代表的涵义

联合评级评定发行人的主体信用等级为 AA+，本次债券的信用等级为 AA+，评级展望为“稳定”。本级别的涵义为偿还债务的能力很强，受不利经济环境的影响不大，违约风险很低。

（二）评级报告观点

1、优势

（1）公司为山东省医药流通行业龙头企业，销售网络完善、终端直接覆盖能力强、终端客户质量高，基本实现了山东省三级医院的全覆盖。

（2）近年来公司加快医疗器械领域的战略布局，业务范围逐步覆盖全国，产品系列进一步完善，供应商数量持续增长，收入规模和资产规模快速增长。

（3）公司近年来完成三次定向增发，所有者权益及资产规模持续较快增长，资本实力和整体抗风险能力得到大幅提升。

2、风险

（1）公司近年来加快业务转型升级，收购子公司较多，各方面的融合和协同发展尚需时日，对公司经营管理带来挑战。

（2）公司业务集中在山东省省内，区域经济及行业政策对其影响较大，存在一定区域集中风险。

（3）公司应收账款和存货规模较大，对资金占用明显，债务结构有待优化。

（三）跟踪评级的有关安排

根据监管部门和联合信用评级有限公司（联合评级）对跟踪评级的有关要求，联合评级将在本次（期）债券存续期内，在每年瑞康医药股份有限公司年度报告

后的两个月内进行一次定期跟踪评级，并在本次（期）债券存续期内根据有关情况进行不定期跟踪评级。

瑞康医药股份有限公司应按联合评级跟踪评级资料清单的要求，提供有关财务报告以及其他相关资料。瑞康医药股份有限公司如发生重大变化，或发生可能对信用等级产生较大影响的重大事件，应及时通知联合评级并提供有关资料。

联合评级将密切关注瑞康医药股份有限公司的相关状况，如发现瑞康医药股份有限公司或本次（期）债券相关要素出现重大变化，或发现其存在或出现可能对信用等级产生较大影响的重大事件时，联合评级将落实有关情况并及时评估其对信用等级产生的影响，据以确认或调整本次（期）债券的信用等级。

如瑞康医药股份有限公司不能及时提供上述跟踪评级资料及情况，联合评级将根据有关情况进行分析并调整信用等级，必要时，可公布信用等级暂时失效，直至瑞康医药股份有限公司提供相关资料。

联合评级对本次（期）债券的跟踪评级报告将在本公司网站和交易所网站公告，且在交易所网站公告的时间不晚于在本公司网站、其他交易场所、媒体或者其他场合公开披露的时间；同时，跟踪评级报告将报送瑞康医药股份有限公司、监管部门等。

三、发行人的资信情况

（一）公司获得的银行授信情况

公司与中国建设银行股份有限公司、中国银行股份有限公司、兴业银行股份有限公司、中信银行股份有限公司、中国光大银行股份有限公司、上海浦东发展银行股份有限公司、平安银行股份有限公司等建立了良好的合作关系，截至 2017 年 6 月 30 日上述银行合计授予公司综合授信额度为 66.30 亿元，已使用额度 38.39 亿元，尚有 27.91 亿元未使用。具体情况如下：

单位：万元

序号	授信银行	授信额度	已使用
1	中国建设银行股份有限公司烟台卧龙支行	110,000.00	46,100.00
2	中国银行股份有限公司烟台芝罘支行	40,000.00	25,000.00
3	兴业银行股份有限公司烟台分行	60,000.00	30,000.00
4	中信银行股份有限公司烟台分行	30,000.00	30,000.00
5	上海浦东发展银行股份有限公司烟台分行	50,000.00	10,000.00
6	中国光大银行股份有限公司烟台分行	50,000.00	49,843.00

7	泰安银行股份有限公司市政中心支行	35,000.00	35,000.00
8	交通银行股份有限公司烟台分行	10,000.00	0.00
9	招商银行股份有限公司烟台分行	10,000.00	4,989.00
10	中国工商银行股份有限公司烟台莱山支行	15,000.00	15,000.00
11	平安银行股份有限公司青岛分行营业部	60,000.00	30,000.00
12	汇丰银行（中国）有限公司青岛分行	18,000.00	16,000.00
13	中国民生银行股份有限公司烟台分行	30,000.00	20,000.00
14	青岛银行股份有限公司烟台分行	10,000.00	10,000.00
15	广发银行股份有限公司烟台分行	20,000.00	5,000.00
16	北京银行股份有限公司济南分行	10,000.00	7,000.00
17	中国邮政储蓄银行山东省分行	40,000.00	25,000.00
18	恒丰银行股份有限公司烟台分行莱山支行	30,000.00	0.00
19	天津银行烟台分行	20,000.00	10,000.00
20	浙商银行股份有限公司烟台分行	15,000.00	15,000.00
合计		663,000.00	383,932.00

（二）最近三年一期与主要客户业务往来严重违约情况

最近三年一期，发行人与主要客户发生业务往来时，均遵守合同约定，未发生严重违约情况。

（三）最近三年一期发行的债券、其他债务融资工具以及偿还情况

最近三年一期，发行人未发行过债券、其他债务融资工具。

（四）本次债券发行后的累计公司债券余额及其占发行人最近一期净资产的比例

发行人本次申请的 200,000 万元公司债券足额发行后，发行人累计公司债券余额为 200,000 万元，占发行人截至 2017 年 6 月 30 日合并财务报表口径净资产的比例为 23.71%，不超过公司最近一年末净资产的 40%，符合相关法规规定。

（五）最近三年主要偿债指标（合并报表口径）

指标	2017 年 6 月末	2016 年末	2015 年末	2014 年末
流动比率	1.40	1.58	1.37	1.31
速动比率	1.20	1.37	1.18	1.13
资产负债率（合并口径）	58.16%	52.08%	61.58%	67.85%
全部债务（万元）	454,038.28	257,336.34	228,163.85	161,204.76
债务资本比率	34.99%	25.54%	40.13%	46.90%
指标	2017 年 1-6 月	2016 年度	2015 年度	2014 年度
利息保障倍数	13.15	9.35	4.61	4.11
贷款偿还率	100%	100%	100%	100%

利息偿还率	100%	100%	100%	100%
EBITDA（万元）	97,877.79	106,750.58	45,333.56	34,492.72
EBITDA 全部债务比	0.22	0.41	0.20	0.21
EBITDA 利息倍数	14.08	10.15	5.14	4.44

上述财务指标计算方法：

- (1) 流动比率 = 流动资产/流动负债；
- (2) 速动比率 = (流动资产 - 存货) / 流动负债；
- (3) 资产负债率 = 总负债/总资产；
- (4) 利息保障倍数 = (利润总额 + 计入财务费用的利息支出) / (计入财务费用的利息支出+资本化利息)；
- (5) 贷款偿还率 = 实际贷款偿还额/应偿还贷款额；
- (6) 利息偿付率 = 实际支付利息/应付利息；
- (7) EBITDA（即税息折旧及摊销前利润）=利润总额+计入财务费用的利息支出+固定资产折旧+摊销；
- (8) EBITDA全部债务比=EBITDA/全部债务；
- (9) EBITDA利息倍数=EBITDA/（资本化利息+计入财务费用的利息支出）；
- (10) 全部债务=长期借款+应付债券+短期借款+交易性金融负债+应付票据+应付短期债券+一年内到期的非流动负债；
- (11) 债务资本比率=全部债务/（全部债务+所有者权益）。

第三节 增信机制、偿债计划及其他保障措施

一、增信机制

本次债券无担保。

二、偿债计划

本次债券发行后，公司将根据债务结构情况加强公司的资产负债管理、流动性管理以及募集资金使用管理，保证资金按计划调度，及时、足额地准备资金用于每年的利息支付及到期本金的兑付，以充分保障投资者的利益。

（一）利息的支付

1、本次公司债券的起息日为公司债券的发行首日，即 2017 年 10 月 18 日。

2、本次债券按年付息、到期还本。利息每年支付一次，兑付日利息随本金一起支付。每年付息款自付息日起不另计利息，本金自兑付日起不另计利息。本次债券的付息日为 2018 至 2020 每年的 10 月 18 日，如投资者行使回售选择权，则其回售部分本次债券的付息日为 2018 年至 2019 年每年的 10 月 18 日（如遇法定节假日或休息日，则顺延至其后的第 1 个工作日，顺延期间不另计息）。

3、债券利息的支付通过债券登记机构和有关机构办理。利息支付的具体事项将按照国家有关规定，由发行人在中国证监会指定媒体上发布的付息公告中予以说明。

4、根据国家税收法律、法规，投资者投资本次债券应缴纳的有关税金由其自行承担。

（二）本金的兑付

1、本次债券的兑付日为 2020 年的 10 月 18 日，如投资者行使回售选择权，则其回售部分本次债券的兑付日为 2019 年 10 月 18 日（前述日期如遇法定节假日或休息日，则兑付顺延至其后的第 1 个工作日，顺延期间不另计息）。

2、本次债券本金的兑付通过债券登记机构和有关机构办理。本金兑付的具体事项将按照国家有关规定，由发行人在中国证监会指定媒体上发布的兑付公告中加以说明。

（三）偿债资金来源

1、较强的主营业务盈利能力

发行人盈利能力较强，2014 年、2015 年、2016 年和 2017 年 1-6 月合并报表口径的营业收入分别为 778,590.71 万元、974,995.79 万元、1,561,866.62 和 1,039,337.05 万元，归属于母公司所有者的净利润分别为 18,098.68 万元、23,593.85 万元、59,075.89 万元和 51,412.07 万元。发行人业务的不断发展，将为公司营业收入、营业利润的稳定奠定基础，是按时偿付本次债券本息的主要资金来源。持续增长的营业收入和归属于母公司所有者的净利润在一定程度上保证发行人还本付息。

2、良好的银企关系

发行人资信优良，具有稳定的营业收入和良好的发展前景，与国内多家银行保持长期合作关系，具备较强的间接融资能力。在与银行合作过程中，公司均能严格遵守银行结算制度，按时归还银行贷款本息，近三年，不存在逾期未偿还的债务。截至 2017 年 6 月 30 日，已取得银行授信额度为 66.30 亿元，尚有 27.91 亿元的授信额度未使用完毕。发行人获得充足授信将保证公司流动性，为公司正常经营和盈利能力的发挥提供保障。但上述授信并非银行为本次债券提供的强制性流动性支持，授信银行无提供流动性支持的强制性义务。

此外，公司经营情况良好，运作规范，具有广泛的融资渠道，可通过资本市场进行融资，作为本次债券偿付资金来源的补充。

3、较强的资产变现能力

报告期内，发行人流动资产主要由货币资金、应收票据、应收账款和存货构成。2014-2016 年及 2017 年 6 月末，发行人存货余额分别为 71,058.35 万元、102,540.64 万元、170,721.74 万元与 226,429.55 万元，主要为库存的药品、医疗器械，不存在滞销情况。2014-2016 年及 2017 年 6 月末，发行人应收账款余额分别为 330,743.70 万元、455,256.95 万元、808,069.14 万元与 1,006,211.74 万元，账龄分布以 1 年以内居多，主要系公司在经营过程中产生的货款，回款情况较好。发行人一直以来与客户保持了良好的合作关系，且客户多为规模以上的医疗机构，资金实力较为雄厚，资信良好，因此应收账款总体可回收性较强。总体而言，发行人的资产流动性良好、变现能力强，短期偿债能力有保障。

三、偿债保障措施

为充分、有效地维护债券持有人的合法权益，发行人为本次债券的按时、足额偿付制定了如下偿债保障措施。

（一）指定专门部门负责偿付工作

发行人指定公司财务部门牵头负责协调本次债券的偿付工作，并协调公司其他相关部门在每年的财务预算中落实安排本次债券本息的兑付资金，保证本息的如期偿付，保证债券持有人的利益。在本次债券利息和本金兑付日之前 45 个工作日内，发行人将组成债券兑付工作小组，包括公司财务部门等相关部门人员，专门负责利息和本金的偿付及与之相关的工作。

（二）制定《债券持有人会议规则》

发行人已按照《管理办法》的规定与债券受托管理人为本次债券制定了《债券持有人会议规则》。《债券持有人会议规则》约定了本次债券持有人通过债券持有人会议行使权利的范围、程序和其他重要事项，为保障本次债券本息及时足额偿付做出了合理的制度安排。

有关《债券持有人会议规则》的具体内容，详见本募集说明书“第八节 债券持有人会议”。

（三）充分发挥债券受托管理人作用

发行人按照《管理办法》的要求引入了债券受托管理人制度，聘请国金证券股份有限公司担任本次债券的债券受托管理人，并与之订立了《债券受托管理协议》。由债券受托管理人代表债券持有人对发行人的相关情况进行监督，并在债券本息无法按时偿付时，代表债券持有人，采取一切必要及可行的措施，保护债券持有人的正当利益。

发行人将严格按照《债券受托管理协议》的规定，配合债券受托管理人履行职责，定期向债券受托管理人报送公司承诺履行情况，并在公司可能出现债券违约时及时通知债券受托管理人，便于债券受托管理人及时根据《债券受托管理协议》采取其他必要的措施。

有关债券受托管理人的权利和义务，详见本募集说明书“第九节 债券受托管理人”。

（四）严格履行信息披露义务

发行人将遵循真实、准确、完整、及时的信息披露原则，按《债券受托管理协议》及中国证监会的有关规定进行重大事项信息披露，使发行人偿债能力、募集资金使用等情况受到债券持有人、债券受托管理人和股东的监督，防范偿债风险。

（五）制定并严格执行资金管理计划

本次债券发行后，发行人将根据债务结构情况进一步加强本公司的资产负债管理、流动性管理、募集资金使用管理、资金管理等，并根据债券本息未来到期应付情况制定年度、月度资金运用计划，保证资金按计划调度，及时、足额地准备偿债资金用于每年的利息支付以及到期本金的兑付，以充分保障投资者的利益。

（六）偿债应急保障措施

1、流动资产变现

报告期内，发行人流动资产主要由货币资金、应收票据、应收账款和存货构成。2014-2016 年及 2017 年 6 月末，发行人存货余额分别为 71,058.35 万元、102,540.64 万元、170,721.74 万元与 226,429.55 万元，主要为库存的药品、医疗器械，不存在滞销情况。2014-2016 年及 2017 年 6 月末，发行人应收账款余额分别为 330,743.70 万元、455,256.95 万元、808,069.14 万元与 1,006,211.74 万元，账龄分布以 1 年以内居多，主要系公司在经营过程中产生的货款，回款情况较好。发行人一直以来与客户保持了良好的合作关系，且客户多为规模以上的医疗机构，资金实力较为雄厚，资信良好，因此应收账款总体可回收性较强。总体而言，发行人的资产流动性良好、变现能力强，短期偿债能力有保障，必要时可以通过流动资产变现补充偿债资金。

2、运用外部融资支持

发行人资信优良，具有稳定的营业收入和良好的发展前景，与国内多家银行保持长期合作关系，具备较强的间接融资能力。在与银行合作过程中，公司均能严格遵守银行结算制度，按时归还银行贷款本息，近三年，不存在逾期未偿还的债务。截至 2017 年 6 月 30 日，已取得银行授信额度为 66.30 亿元，尚有 27.91 亿元的授信额度未使用完毕。发行人获得充足授信将保证公司流动性，为公司正

常经营和盈利能力的发挥提供保障。

此外，公司经营情况良好，运作规范，具有广泛的融资渠道，可通过资本市场进行融资，作为本次债券偿付资金来源的补充。

（七）发行人承诺

根据公司于 2017 年 5 月 15 日召开的第三届第五次董事会会议，2017 年 5 月 31 日召开的 2017 年第一次临时股东大会审议通过的关于发行公司债券的决议，在出现预计不能按时足额偿付本次公司债券本息或者到期未能按时足额偿付本次公司债券本息时，做出如下决定并采取相应措施：

- （1）不向股东分配利润；
- （2）暂缓重大对外投资、收购兼并等资本性支出项目的实施；
- （3）调减或停发董事和高级管理人员的工资和奖金；
- （4）主要责任人不得调离等。

四、设立募集资金专户

为了保证本次债券募集资金的合规使用，保障投资者利益，发行人设立募集资金专户。

（一）开立募集资金专户

发行人开立募集资金专户专项用于募集资金款项的接收、存储及划转活动，将严格按照募集说明书披露的资金投向，确保专款专用。

（二）监督安排

受托管理人在募集资金到位后一个月内与发行人以及存放募集资金的银行订立监管协议，对募集资金专户进行监管。

五、建立偿债资金专户

为了保证及时偿还到期债券本息，发行人承诺，从公司经营盈余中逐步提取资金作为专项偿债资金，并设置偿债资金专户。

偿债资金是发行人为保证按照约定及时足额支付本次债券到期应偿还的本金及利息而设置的专项偿债资金。在当期应付本金及利息未偿付时，专项资金不得用于其他用途。

发行人承诺，在债券付息日五个交易日前，将应付利息全额存入偿债保障金专户；在债券到期日（包括回售日，下同）十个交易日前，将应偿付或者可能偿付的债券本息的百分之二十以上存入偿债保障金专户，并在到期日二个交易日前，将应偿付或者可能偿付的债券本息全额存入偿债保障金专户。

六、债券违约及其解决措施

（一）构成债券违约的情形

依据《债券受托管理协议》的约定，以下事项构成《债券受托管理协议》项下的债券违约事件：

1、本次债券到期未能偿付应付本金；未能偿付本次债券的到期利息；在本次债券加速清偿或回购（若适用）时，发行人未能偿付到期应付本金和/或利息；

2、发行人不履行或违反本协议项下的任何承诺且将对发行人履行本次债券的还本付息义务产生重大不利影响，且经债券受托管理人书面通知，或经单独或合并持有本次公司债券未偿还面值总额 10% 以上的债券持有人书面通知，该违约行为持续 30 个工作日仍未解除；

3、在债券存续期间内，发行人发生解散、注销、吊销、停业、清算、丧失清偿能力、被法院指定接管人或已开始相关的诉讼程序；

4、在债券存续期间，发行人发生其他对本次债券的按期兑付产生重大不利影响的情形。

（二）违约责任及其救济方式

1、通知

发行人一旦发现发生本协议第 10.3 款所述的债券违约事件时，应立即书面通知债券受托管理人，同时附带发行人高级管理人员就该等违约事件签署的证明文件，详细说明违约事件的情形，并说明拟采取的建议措施。

2、支付逾期利息

本公司承诺按照本次债券基本条款约定的时间向债券持有人支付债券利息及兑付债券本金，如果本公司不能按时支付利息或在本次债券到期时未按时兑付本金，对于逾期未付的利息或本金，公司将根据逾期天数按逾期利率向债券持有人支付逾期利息，逾期利率为本次债券票面利率上浮 20%。

3、追加担保、财产保全及其他偿债保障措施

债券受托管理人预计发行人无法履行本息偿付义务，债券受托管理人有权要求发行人追加担保，或者依法申请法定机关采取财产保全措施。

4、加速清偿及措施

如果债券违约事件发生且一直持续三十个连续工作日仍未解除，经债券持有人会议决议通过，债券持有人或债券受托管理人（须事先书面请求上述债券持有人同意）可以书面方式通知发行人，宣布所有本次未偿还债券的本金和相应利息立即到期应付，该债券持有人会议决议需经代表本次债券二分之一以上（不含二分之一）表决权的债券持有人和代理人同意方能有效。

5、其他救济方式

如果发生债券违约事件且一直持续三十个连续工作日仍未解除，债券受托管理人可根据经代表本次未偿还债券本金总额二分之一以上（不含二分之一）表决权的债券持有人和代理人通过的债券持有人会议决议，依法采取任何可行的法律救济方式回收本次未偿还债券的本金和利息。

（三）争议解决机制

本次债券履约所发生的一切争议，发行人与债券持有人应尽最大努力通过协商解决。如果在接到要求解决争议的书面通知之日起三十个工作日内仍不能通过协商解决争议，任何一方可依据中国法律按照诉讼或司法程序向债券受托管理人住所地人民法院提起诉讼。

第四节 发行人基本情况

一、发行人概况

具体参见本募集说明书摘要“第一节发行概况 一、发行概况（一）发行人基本情况”。

二、发行人设立及重大资产重组情况

（一）股份公司设立前的股本变化情况

1、2004 年 9 月，公司前身烟台瑞康配送成立

2004 年 9 月 21 日，自然人张仁华、韩旭共同出资 300 万元，设立烟台瑞康药品配送有限公司，其中张仁华以现金出资 267.54 万元，韩旭以现金出资 32.46 万元。

2004 年 9 月 17 日，烟台恒德有限责任会计师事务所对本次出资进行了验证，并出具了烟恒会验字[2004]第 291 号《验资报告》。

2004 年 9 月 21 日，烟台瑞康配送取得烟台市工商行政管理局颁发的注册号为 3706022802544 的企业法人营业执照。

公司设立时的股权结构如下：

单位：万元

股东姓名	出资额	出资比例
张仁华	267.54	89.18%
韩旭	32.46	10.82%
合计	300	100%

2、2005 年 5 月，第一次增资、第一次股权转让

（1）第一次增资

①增资情况

2005 年 2 月 2 日，烟台瑞康配送股东会通过决议，同意公司注册资本从 300 万元增加到 600 万元，增加的部分注册资本 300 万元全部由山东瑞康药业以土地使用权出资。

用于出资的土地坐落于烟台市卧龙工业园内，面积 24,597 平方米，使用期限为自 2004 年 5 月 10 日起至 2054 年 5 月 9 日，土地性质为工业用地，由山东瑞康药业以出让的方式取得，取得价格为每亩 6.3 万元。

烟台恒德有限责任会计师事务所接受委托，以 2005 年 1 月 31 日为评估基准日，对山东瑞康药业用于本次增资的土地进行了评估。评估的法律依据主要为中华人民共和国国务院 1991 年第 91 号令发布的《国有资产评估管理办法》、国家国有资产管理局国资办发[1992]36 号文印发的《国有资产评估管理办法施行细则》、国家国有资产管理局国资办发[1996]23 号文转发《资产评估操作规范意见（试行）》。评估定价依据主要包括烟台市人民政府办公室烟政办发[2000]40 号关于公布烟台市芝罘区国有土地基准地价及调整政府出让土地纯收益标准的通知、相关行业报价及现场查勘等，并于 2005 年 2 月 2 日出具烟恒会评报字[2005]第 32 号《资产评估报告书》，该用于出资的土地评估价为 4,728,530 元。经双方商定，该土地出资价格为 300 万元。

2011 年 1 月 11 日，北京天圆开资产评估有限公司出具天圆开评复字[2011]第 301001 号《山东瑞康药业有限公司资产价值核实项目资产评估复核报告》，对山东瑞康药业有限公司土地使用权价值核实事宜涉及的烟台恒德有限责任会计师事务所出具的烟恒会评报字[2005]第 32 号《山东瑞康药业有限公司资产价值核实项目资产评估报告书》进行了评估复核，评估复核结论为该资产评估报告书的评估结论合理。

2005 年 2 月 6 日，烟台天陆新有限责任会计师事务所对本次增资进行了验证，并出具烟天陆新会验字[2005]第 36 号《验资报告》。

2005 年 5 月，发行人办妥本次增资的工商变更手续。

②山东瑞康药业以土地使用权向烟台瑞康配送出资的背景

为顺应医药商业企业规范化、规模化的产业发展规划的要求，烟台瑞康配送需购置建设用地，新建和扩建现代物流仓库，打造配送能力覆盖全省的现代物流平台。

2003 年国家食品药品监督管理局出台的《药品经营质量管理规范认证管理办法》第四十三条规定，认证合格的药品经营企业在认证证书有效期内，如果改变了经营规模和经营范围，或在经营场所、经营条件等方面以及零售连锁门店

数量上发生了以下变化，省、自治区、直辖市药品监督管理部门应组织对其进行专项检查：药品批发企业和药品零售连锁企业(总部)的办公、营业场所和仓库迁址。

根据该条规定，山东瑞康药业有限公司如果要变更仓库地址必须要进行专项认证检查。受以下两个因素影响，由原公司仓库迁址的专项检查认证成本较大：①山东瑞康药业由于营业运行时间较长，业务开展过程中的信息量太大，给计算机系统升级造成一定的困难，在一定程度上会加大 GSP 认证的成本；②新的仓储物流基地起点较高，管理信息化、设备现代化，而山东瑞康药业当时的仓库管理为人工管理，在建新仓库时专项检查时，需同时升级为计算机系统支持手持终端、电子标签、分拣系统等现代管理系统，成本大于设立新公司直接建设上述系统。因此，以新的主体兴建仓储基地更为经济、划算。瑞康配送尚无资金实力购置自建物流仓储基地的土地，因此，2005 年 2 月山东瑞康药业以土地使用权作价 300 万元对瑞康配送进行增资。增资后，瑞康配送注册资本为 600 万元，山东瑞康药业占 50%的股权。瑞康配送取得上述土地使用权后，兴建了目前的仓储物流基地。

综合上述两方面的因素，公司实际控制人决定，山东瑞康药业将土地以出资的方式转为烟台瑞康配送所有，以烟台瑞康配送为主体兴建新的仓储物流基地。

（2）第一次股权转让

2005 年 4 月 22 日，韩旭与张仁华签署《股权转让协议》，韩旭将其持有的烟台瑞康配送 32.46 万元出资（占注册资本 5.41%）以原始出资额作价全部转让给张仁华，同日，烟台瑞康配送股东会通过了同意股权转让的决议。

2005 年 5 月 11 日，烟台瑞康配送取得烟台市工商行政管理局颁发的注册号为 3706022802544 的企业法人营业执照。

本次增资及股权转让完成后，烟台瑞康配送的股权结构如下：

单位：万元

股东名称	出资额	出资比例
山东瑞康药业	300	50%
张仁华	300	50%
合计	600	100%

3、2005 年 6 月，第二次增资

2005 年 6 月 8 日，烟台瑞康配送股东会通过决议，同意公司注册资本从 600

万元增加到 1,015 万元，增加部分的注册资本由崔胜利以现金认缴 315 万元、焦翠英以现金认缴 100 万元。

2005 年 6 月 14 日，烟台恒德有限责任会计师事务所对本次出资进行了验证，并出具了烟恒会验字[2005]427 号《验资报告》。

2005 年 8 月 2 日，烟台瑞康配送取得烟台市工商行政管理局颁发的注册号为 3706022802544 的企业法人营业执照，注册资本变更为 1,015 万元。

本次增资完成后，烟台瑞康配送的股权结构如下：

单位：万元

股东名称	出资额	出资比例
崔胜利	315	31.03%
山东瑞康药业	300	29.56%
张仁华	300	29.56%
焦翠英	100	9.85%
合计	1,015	100%

4、2005 年 8 月，第三次增资

2005 年 8 月 28 日，烟台瑞康配送股东会通过决议，同意公司注册资本从 1,015 万元增加到 1,455 万元，增加部分的注册资本全部由焦翠英以现金认缴。

烟台恒德有限责任会计师事务所对本次增资进行了验证，并于 2005 年 9 月 2 日出具了烟恒会验字[2005]508 号《验资报告》。

2005 年 11 月 8 日，烟台瑞康配送取得烟台市工商行政管理局颁发的注册号为 3706022802544 的企业法人营业执照，注册资本变更为 1,455 万元。

第三次增资完成后，烟台瑞康配送的股权结构如下：

单位：万元

股东名称	出资额	出资比例
焦翠英	540	37.11%
崔胜利	315	21.65%
山东瑞康药业	300	20.62%
张仁华	300	20.62%
合计	1,455	100%

5、2006 年 4 月，第四次增资

2006 年 4 月 24 日，烟台瑞康配送股东会通过决议，同意公司注册资本从 1,455 万元增加到 2,000 万元，增加部分的注册资本由张仁华认缴 142 万元、焦翠英认缴 254 万元、崔胜利认缴 149 万元，各股东均以现金出资。

2006 年 5 月 11 日，山东烟台华彬会计师事务所有限公司对本次增资进行了验证，并出具烟华会内验字[2006]121 号《验资报告》。

2006 年 5 月 17 日，烟台瑞康配送取得烟台市工商行政管理局芝罘分局颁发的注册号为 3706022802544 的企业法人营业执照，注册资本变更为 2,000 万元。

第四次增资完成后，烟台瑞康配送的股权结构如下：

单位：万元

股东姓名	出资额	出资比例
焦翠英	794	39.70%
崔胜利	464	23.20%
张仁华	442	22.10%
山东瑞康药业	300	15.00%
合计	2,000	100%

6、2006 年 9 月，变更公司名称

2006 年 9 月 1 日，烟台瑞康配送股东会通过决议，同意将公司名称由烟台瑞康药品配送有限公司变更为山东瑞康药品配送有限公司，并于 2006 年 9 月 29 日取得烟台市工商行政管理局芝罘分局颁发的注册号为 3706022802544 的企业法人营业执照。

7、2007 年 5 月，第二次股权转让、第五次增资

2007 年 4 月 6 日，崔胜利与韩旭签订《股权转让协议》，将其持有的瑞康配送 464 万元出资（占注册资本 23.2%）全部转让给韩旭；同日，焦翠英与韩旭、张仁华分别签订《股权转让协议》，将其持有的瑞康配送 556 万元出资（占注册资本 27.8%）和 238 万元出资（占注册资本 11.9%）分别转让给韩旭、张仁华。

2007 年 4 月 6 日，瑞康配送股东会通过决议，同意上述股权转让，并同意公司注册资本从 2,000 万元增加到 3,000 万元，增加部分的注册资本 1,000 万元由韩旭投入 600 万元，张仁华投入 400 万元。

2007 年 5 月 28 日，烟台中山有限责任会计师事务所对本次增资进行了验证，并出具烟中会内验字[2007]71 号《验资报告》。

2007 年 5 月 30 日，瑞康配送取得烟台市工商行政管理局芝罘分局颁发的注册号为 3706022802544 的企业法人营业执照。

上述股权转让和增资完成后，瑞康配送的股权结构如下：

单位：万元

股东姓名	出资额	出资比例
韩旭	1,620	54%
张仁华	1,080	36%
山东瑞康药业	300	10%
合计	3,000	100%

根据韩旭、张仁华、焦翠英、崔胜利于 2010 年 3 月签署并经公证的《关于 2005-2007 年间增资及股权转让相关情况的说明》，并经核查，烟台瑞康配送自 2005 年 8 月至 2006 年 5 月期间进行了三次增资，注册资本由 600 万元增加至 2,000 万元，新增注册资本中共计 1,258 万元系由新股东崔胜利和焦翠英认缴，其中崔胜利认缴出资共计 464 万元，焦翠英认缴出资共计 794 万元，焦翠英为张仁华的母亲，崔胜利为张仁华的姐姐张仁菊的配偶。上述崔胜利和焦翠英的出资资金实际均系韩旭、张仁华夫妇所有，崔胜利和焦翠英未对烟台瑞康配送投入过任何资金，亦未对其享有任何权益，该股份实际上属于韩旭、张仁华夫妇所有。

2007 年 4 月，韩旭、张仁华、焦翠英、崔胜利决定根据实际出资情况对瑞康配送的股东及其出资情况进行还原登记，2007 年 4 月 6 日，崔胜利、焦翠英分别与韩旭、张仁华签署了《股权转让协议》，对瑞康配送的股权按照实际出资情况进行了还原登记。崔胜利和焦翠英共同确认其在瑞康配送（及其前身烟台瑞康配送）不享有任何权益，其与韩旭、张仁华之间不存在任何股权纠纷和其他潜在纠纷的情形。

8、2007 年 10 月，第三次股权转让

2007 年 10 月 17 日，山东瑞康药业与张仁华签署《股权转让协议》，将其持有的公司 300 万元出资（占注册资本的 10%）转让给张仁华。同日，瑞康配送股东会通过决议。

2007 年 10 月 22 日，瑞康配送取得烟台市工商行政管理局芝罘分局颁发的注册号为 370602228025440 的企业法人营业执照。

上述股权转让完成后，瑞康配送的股权结构如下：

单位：万元

股东姓名	出资额	出资比例
韩旭	1,620	54%
张仁华	1,380	46%
合计	3,000	100%

9、2008 年 3 月，第六次增资、第四次股权转让

（1）第六次增资

2008 年 2 月 25 日，瑞康配送股东会通过决议，将公司注册资本从 3,000 万元增加至 5,000 万元，增加的 2,000 万元注册资本中，张仁华认缴 570 万元、韩旭认缴 180 万元、徐厚华认缴 550 万元、李冬青认缴 100 万元、吴良禄认缴 30 万元、李秉浩认缴 320 万元、蔡文伟认缴 250 万元，各股东均以现金认缴。上述认缴方均按照 1.8 元/每单位注册资本的价格认缴增资，共计缴纳增资款 3,600 万元，2,000 万元计入注册资本，1,600 万元计入资本公积。

2008 年 3 月 6 日，烟台兴业联合会计师事务所对本次出资进行了验证，并出具了烟兴会验字[2008]007 号《验资报告》。本次增资后，公司注册资本变更为 5,000 万元。

2008 年 3 月 7 日，瑞康配送取得烟台市工商行政管理局芝罘分局颁发的注册号为 370602228025440 的企业法人营业执照。

第六次增资完成后，瑞康配送的股权结构如下：

单位：万元

股东姓名	出资额	出资比例
张仁华	1,950	39%
韩旭	1,800	36%
徐厚华	550	11%
李秉浩	320	6.4%
蔡文伟	250	5%
李冬青	100	2%
吴良禄	30	0.6%
合计	5,000	100%

（2）第四次股权转让

2008 年 3 月 20 日，蔡文伟与师平签署《出资转让协议书》，将其持有的公司 100 万元出资（占注册资本 2%）以 180 万元转让给师平。同日，瑞康配送股东会通过了同意该股权转让的决议。

2008 年 3 月 21 日，瑞康配送取得烟台市工商行政管理局芝罘分局颁发的注册号为 370602228025440 的企业法人营业执照。

上述股权转让完成后，瑞康配送的股权结构变更为：

单位：万元

股东姓名	出资额	出资比例
张仁华	1,950	39%
韩旭	1,800	36%
徐厚华	550	11%
李秉浩	320	6.4%
蔡文伟	150	3%
李冬青	100	2%
师平	100	2%
吴良禄	30	0.6%
合计	5,000	100%

10、2009 年 3 月，第五次股权转让

2009 年 3 月 20 日，徐厚华、李冬青、吴良禄分别与张仁华签署《出资转让协议书》，将其分别持有的瑞康配送 550 万元出资（占注册资本 11%）、100 万元出资（占注册资本 2%）、30 万元出资（占注册资本 0.6%）转让给张仁华，转让价格分别为 990 万元、180 万元和 54 万元。同日，瑞康配送股东会通过同意该股权转让的决议。

2009 年 3 月 31 日，瑞康配送取得烟台市工商行政管理局芝罘分局颁发的注册号为 370602228025440 的企业法人营业执照。

上述股权转让完成后，瑞康配送的股权结构变更为：

单位：万元

股东姓名	出资额	出资比例
张仁华	2,630	52.6%
韩旭	1,800	36%
李秉浩	320	6.4%
蔡文伟	150	3%
师平	100	2%
合计	5,000	100%

11、2009 年 5 月，第六次股权转让

2009 年 5 月 26 日，师平与蔡文伟签订《股权转让协议》，将其持有的瑞康配送 100 万元出资（占注册资本 2%）以 180 万元转让给蔡文伟。同日，瑞康配送股东会通过同意该股权转让的决议。

2009 年 5 月 31 日，瑞康配送取得烟台市工商行政管理局芝罘分局颁发的注册号为 370602228025440 的企业法人营业执照。

上述股权转让完成后，瑞康配送股权结构变更为：

单位：万元

股东姓名	出资额	出资比例
张仁华	2,630	52.6%
韩旭	1,800	36%
李秉浩	320	6.4%
蔡文伟	250	5%
合计	5,000	100%

12、2009 年 8 月，第七次增资及第七次股权转让

2009 年 7 月 1 日，李秉浩与外国投资者 TB Nature Limited 签订了《股权转让协议》，将其持有的全部瑞康配送 6.4% 的股权（即注册资本中的 320 万元）以 1496 万元人民币的价格转让给 TB Nature Limited。同日，蔡文伟与外国投资者 TB Nature Limited 签订了《股权转让协议》，将其持有的全部瑞康配送 5% 的股权（即注册资本中的 250 万元）以 1,168 万元人民币的价格转让给 TB Nature Limited。同日，公司股东会通过了同意上述股权转让的决议，同时通过了将公司注册资本从 5,000 万元增加到 5,886 万元的决议，增资部分全部由 TB Nature Limited 以 7,740 万元人民币的价格认购，同时公司性质变更为港澳台与境内合资经营的有限责任公司。

2009 年 7 月 14 日，本次增资及股权转让取得了山东省商务厅《关于山东瑞康药品配送有限公司变更为外商投资企业的批复》（鲁商务外资字[2009]88 号）批准。2009 年 7 月 15 日，山东省人民政府批准核发商外资鲁府字[2009]0794《中华人民共和国台港澳侨投资企业批准证书》。

2009 年 8 月 3 日，烟台兴业联合会计师事务所对发行人本次增资进行验证，并出具了烟兴会验字[2009]009 号《验资报告》，确认“截至 2009 年 8 月 3 日止，贵公司已经收到外国投资者 TB Nature Limited 缴纳的出资款 11,326,542.00 美元，按当日汇率折合人民币 77,388,234.49 元，其中：注册资本 8,860,000 元人民币，差额 68,528,234.49 元转入资本公积”。

2009 年 8 月 13 日，发行人在山东省工商行政管理局完成了本次工商变更登记，领取了换发的新的《营业执照》，公司注册资本变更为 5,886 万元，TB Nature Limited 为发行人的新股东。

本次增资及股权转让完成后，瑞康配送的股权结构变更为：

单位：万元

股东姓名/名称	出资额	出资比例
张仁华	2,630	44.69%
韩旭	1,800	30.58%
TB Nature Limited	1,456	24.73%
合计	5,886	100%

上述增资价格高于股权转让价格原因为 TB Nature Limited 考虑到增资款将用于公司的持续发展，而股权转让款并不能为公司所用，故其愿意以较高的价格增资。

针对本次股权转让，李秉浩、蔡文伟均出具书面说明：确认本次股权转让价格系本人结合该股权的原出资成本，与 TB Nature Limited 双方协商确定，上述股权转让自愿、真实。

13、2009 年 10 月，第八次股权转让

2009 年 10 月 16 日，张仁华与青岛睿华方略签署《协议书》，将其持有公司的出资额 353 万元（占公司注册资本的 6%）作价 3,320.10 万元转让给青岛睿华方略。2009 年 10 月 20 日，公司董事会通过同意此次转让的决议。

2009 年 10 月 26 日，山东省商务厅出具《关于山东瑞康药品配送有限公司股权变更的批复》（鲁商务外资字[2009]288 号）同意此次转让，公司于次日取得换发的《中华人民共和国台港澳侨投资企业批准证书》。2009 年 10 月 28 日，发行人在山东省工商行政管理局完成了本次工商变更登记，领取了换发的新的《营业执照》。

本次转让完成后，公司的股权结构如下：

单位：万元

股东姓名/名称	出资额	出资比例
张仁华	2,277	38.69%
韩旭	1,800	30.58%
TB Nature Limited	1,456	24.73%
青岛睿华方略	353	6.00%
合计	5,886	100%

（二）股份公司的设立

2009 年 11 月 15 日，瑞康配送董事会通过决议，同意将公司整体变更为股份有限公司，整体变更后的公司名称为山东瑞康医药股份有限公司；同意根据北京天圆全会计师事务所有限公司出具的天圆全审字[2009]495 号《审计报告》，以

审计基准日 2009 年 10 月 31 日经审计的账面净资产 22,193.11 万元,按照 1:0.3154 的折股比例折为 7,000 万股,余下未折为股份的 15,193.11 万元计入资本公积。

同日,公司股东张仁华、韩旭、TB Nature Limited、青岛睿华方略签署了《发起人协议》。2009 年 11 月 21 日,瑞康医药召开创立大会审议通过了设立股份有限公司的议案。

2009 年 12 月 11 日,北京天圆全会计师事务所有限公司对本次出资进行了验证,并出具天圆全验字[2009]12 号《验资报告》,对本次出资进行验证。验资各股东出资真实、足额到位。

2009 年 12 月 3 日,山东省商务厅出具《关于山东瑞康药品配送有限公司变更为外商投资股份有限公司的批复》(鲁商务外资字[2009]390 号)同意此次变更,同日,公司取得换发的《中华人民共和国台港澳侨投资企业批准证书》。

2009 年 12 月 15 日,发行人在山东省工商行政管理局完成了本次工商变更登记,领取了换发的注册号为 370602228025440 的《企业法人营业执照》,注册资本为 7,000 万元。

山东瑞康医药股份有限公司成立后,公司的股权结构如下:

单位:万股

股东姓名/名称	持股数量	持股比例
张仁华	2,707.9511	38.69%
韩旭	2,140.6728	30.58%
TB Nature Limited	1,731.5664	24.73%
青岛睿华方略	419.8097	6.00%
合计	7,000.00	100.00%

(三) 股份公司设立后历次股本变化情况

1、2011 年 6 月首次公开发行股票并上市

2011 年 5 月 23 日,经中国证监会《关于核准山东瑞康医药股份有限公司首次公开发行股票的批复》(证监许可[2011]779 号)批准,同意公司公开发行 2,380 万股新股。2011 年 6 月 10 日,经深圳证券交易所《关于山东瑞康医药股份有限公司人民币股票上市的通知》(深证上[2011]174 号)同意,公司发行的人民币普通股股票在深圳证券交易所上市交易,股票简称“瑞康医药”,股票代码“002589”。

公司首次公开发行股票并上市时的股权结构如下:

单位：万股

股东姓名/名称	持股数量	持股比例
张仁华	2,707.95	28.87%
韩旭	2,140.67	22.82%
TB Nature Limited	1,731.57	18.46%
青岛睿华方略	419.81	4.48%
A股公众股东	2,380.00	25.37%
合计	9,380.00	100.00%

2、2012 年度非公开发行股票

瑞康医药于 2012 年 7 月 20 日召开第一届董事会第二十四次会议，审议通过了《关于本次非公开发行 A 股股票预案的议案》等与本次非公开发行 A 股股票相关的议案。瑞康医药于 2012 年 8 月 6 日召开 2012 年第四次临时股东大会，审议通过了前述与本次非公开发行 A 股股票相关的议案。瑞康医药于 2013 年 9 月 30 日召开 2013 年第二次临时股东大会，审议通过了《关于公司非公开发行 A 股股票方案决议有效期延长一年的议案》和《关于提请股东大会授权董事会办理本次发行股份相关事项有效期延长一年的议案》。

2013 年 9 月 10 日，瑞康医药获得中国证券监督管理委员会证监许可[2013]866 号核准文件，核准公司非公开发行不超过 2,200 万股新股。

2013 年 10 月 21 日，北京天圆全会计师事务所有限公司出具了天圆全验字[2013]00080029 号《山东瑞康医药股份有限公司验资报告》，截至 2013 年 10 月 18 日止，本次非公开发行募集资金总额为人民币 599,996,436.00 元，扣除发行费用人民币 17,015,705.51 元后，发行人实际募集资金净额为人民币 582,980,730.49 元，其中增加注册资本人民币 15,147,600.00 元，增加资本公积人民币 567,833,130.49 元。2013 年 10 月 31 日，公司完成本次发行股份登记托管工作。

3、2014 年资本公积转增股本

2014 年 4 月 14 日，发行人召开第二届董事会第十三次会议，审议通过《2013 年年度利润分配预案》，在进行现金分红的同时，以公司现有总股本 108,947,600 股为基数，向全体股东以资本公积金每 10 股转增 10 股。

2014 年 5 月 16 日，公司召开 2013 年度股东大会，审议通过《2013 年度利润分配的预案》；2014 年 7 月 14 日，上述利润分配及资本公积转增方案实施完毕，公司股本由 108,947,600 股变更为 217,895,200 股。

4、2014 年度非公开发行股票

瑞康医药于 2014 年 7 月 2 日召开第二届董事会第十六次会议，审议通过了《关于本次非公开发行 A 股股票预案的议案》等与本次非公开发行 A 股股票相关的议案。瑞康医药于 2014 年 7 月 18 日召开 2014 年第三次临时股东大会决议，审议通过了前述与本次非公开发行 A 股股票相关的议案。

2015 年 1 月 21 日，瑞康医药获得中国证券监督管理委员会证监许可[2015]87 号核准文件，核准公司非公开发行不超过 59,376,546 股新股。

2015 年 2 月 4 日，北京天圆全会计师事务所有限公司出具了天圆全验字[2015]000006 号《山东瑞康医药股份有限公司验资报告》，截至 2015 年 2 月 4 日止，本次非公开发行募集资金总额为人民币 1,200,000,000.00 元，扣除发行费用人民币 21,409,676.82 元后，发行人实际募集资金净额为人民币 1,178,590,323.18 元，其中增加股本人民币 59,376,544.00 元，增加资本公积人民币 1,119,213,779.18 元。2015 年 2 月 10 日，公司完成本次发行股份登记托管工作。

5、2015 年半年度资本公积转增股本

2015 年 8 月 28 日，发行人召开第二届董事会第二十九次会议，审议通过《2015 年半年度利润分配预案》，以 2015 年 6 月 30 日公司总股本 277,271,744 股为基数，向全体股东以资本公积金每 10 股转增 10 股。

2015 年 9 月 14 日，公司召开 2015 年第四次临时股东大会，审议通过《2015 年半年度度利润分配预案》；2014 年 9 月 23 日，上述利润分配及资本公积转增方案实施完毕，公司股本由 277,271,744 股变更为 554,543,488 股。

6、2015 年度非公开发行股票

瑞康医药分别于 2015 年 10 月 8 日召开第二届董事会第三十次会议、2015 年 11 月 9 日召开 2015 年第五次临时股东大会、2016 年 1 月 30 日召开的第二届董事会第三十三次会议及 2016 年 2 月 16 日召开的 2016 年第二次临时股东大会，审议通过了《关于公司 2015 年度非公开发行股票方案的议案》等与本次非公开发行 A 股股票相关的议案。

2016 年 5 月 17 日，中国证监会核发《关于核准山东瑞康医药股份有限公司非公开发行股票的批复》（证监许可【2016】1058 号），核准公司非公开发行不超过 125,202,982 股新股。

北京天圆全会计师事务所（特殊普通合伙）于 2016 年 8 月 8 日出具了天圆全验字[2016]000030 号《验资报告》，截至 2016 年 8 月 5 日止，公司通过向实际控制人张仁华与深圳市创新投资集团有限公司、汇添富基金管理股份有限公司、华安基金管理有限公司、中信证券股份有限公司、财通基金管理有限公司、合众人寿保险股份有限公司、华融证券股份有限公司、长城国融投资管理有限公司非公开发行人民币普通股(A)股 99,678,456.00 股，募集资金人民币 3,099,999,981.60 元，扣除各项发行费用人民币 28,579,678.46 元，实际募集资金净额为人民币 3,071,420,303.14 元，其中新增股本 99,678,456.00 元，增加资本公积 2,971,741,847.14 元。通过本次增资后，公司股本由 554,543,488 股变更为 654,221,944 股。

7、公司名称变更

2016 年 9 月 14 日，公司召开 2016 年第三次临时股东大会，审议通过了公司名称由“山东瑞康医药股份有限公司”变更为“瑞康医药股份有限公司”、《关于增加营业范围的议案》等。2016 年 10 月 17 日，公司在山东省工商行政管理局完成了本次变更登记。

8、资本公积转增股本

2017 年 3 月 30 日，公司董事会会议审议通过 2016 年度利润分配方案：公司以截止 2016 年 12 月 31 日股本 654,221,944.00 股为基数，以资本公积金向全体股东每 10 股转增 13 股。2017 年 5 月 3 日，公司召开 2016 年度股东大会审议批准了上述利润分配方案。上述利润分配及资本公积转增方案实施完毕后，公司股本由 654,221,944 股变更为 1,504,710,471 股。

（四）重大资产重组情况

最近三年一期，发行人未发生重大资产重组情形。

（五）发行人股东持股情况

（1）截至 2017 年 6 月 30 日，发行人前十大股东持股情况如下：

单位：股

股东名称	股东性质	持股数量	持股比例	持有有限售条件的股份数量	限售比例	股权质押数	质押比例

张仁华	境内自然人	363,101,584	24.13%	272,326,187	75.00%	206,005,500	56.73%
韩旭	境内自然人	196,941,897	13.09%	147,706,423	75.00%	133,975,000	68.03%
汇添富基金—工商银行—汇添富—优势医药企业定增计划 4 号资产管理计划	境外法人	68,283,026	4.54%	68,283,026	100.00%	—	—
汇添富基金—工商银行—汇添富—优势医药企业定增计划 5 号资产管理计划	其他	68,283,026	4.54%	68,283,026	100.00%	—	—
TB NATURE LIMITED	其他	64,533,000	4.29%	—	—	—	—
长城国融投资管理有限公司	国有法人	26,845,667	1.78%	26,845,667	100.00%	—	—
深圳市创新投资集团有限公司	其他	22,926,044	1.52%	22,926,044	100.00%	—	—
合众人寿保险股份有限公司—分红—个险分红	境内非国有法人	22,926,043	1.52%	22,926,043	100.00%	—	—
汇添富基金—宁波银行—程义全	其他	22,761,007	1.51%	22,761,007	100.00%	22,761,007	100.00%

汇添富基金—宁波银行—海通证券股份有限公司	其他	22,761,007	1.51%	22,761,007	100.00%	—	—
合计		879,362,301	58.44%	118,219,768	—	362,741,507	—

注：上述前十大股东中，张仁华与韩旭系夫妻关系，为公司的实际控制人。

（2）截至 2017 年 6 月 30 日，公司的股本结构情况

单位：股

项目	股份数量（股）	比例
一、限售流通股（或非流通股）	808,471,838	53.73%
首发后限售股	502,392,551	33.39%
高管锁定股	306,079,287	20.34%
二、无限售流通股	696,238,633	46.27%
三、总股本	1,504,710,471	100.00%

三、发行人控股股东、实际控制人情况

1、控股股东及实际控制人

公司控股股东及实际控制人为韩旭、张仁华夫妇，两人目前合计持有公司 37.22% 股份。

韩旭先生，中国国籍，无境外永久居留权，1965 年出生，本科学历。历任烟台二运公司职业高中教师，烟台二运公司企管科科长，山东瑞康药业董事长，瑞康配送董事长，现任公司董事长。

张仁华女士，中国国籍，无境外永久居留权，1966 年出生，大专学历，药剂师。历任烟台山医院团总支书记，山东瑞康药业总经理，瑞康配送总经理，现任公司副董事长兼总经理，山东省人大代表。

2、控股股东及实际控制人持有发行人股票的质押、冻结和其他限制权利的情况

截至 2017 年 6 月 30 日，公司实际控制人张仁华、韩旭夫妇合计持有公司 560,043,481 股，占公司总股本 1,504,710,471 股的 37.22%，其中 339,980,500 股用于质押，占其合计持有公司股份的 60.71%，占公司总股本的 22.59%，其余股份不存在质押、冻结和其他有争议的情况，控股股东、实际控制人不存在影响发

行人正常经营管理、侵害发行人及其他股东利益、违反相关法律法规等情形。

3、公司股权结构图

截至 2017 年 6 月 30 日，公司股权结构图如下：

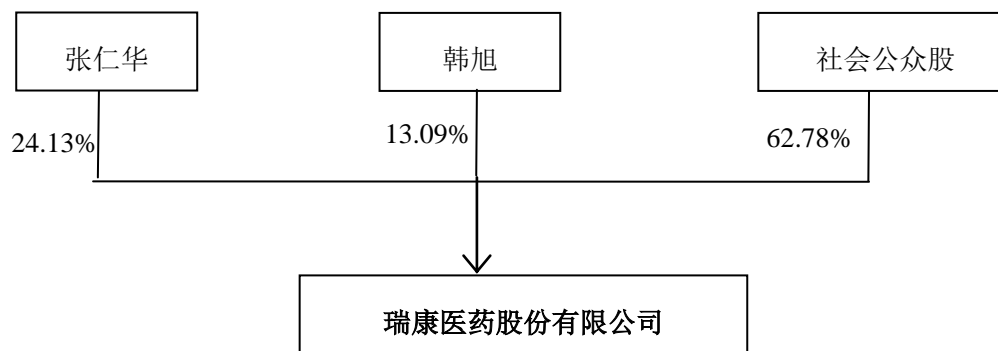

4、实际控制人对其他企业的主要投资情况

发行人的控股股东和实际控制人为张仁华、韩旭夫妇。截至 2017 年 6 月 30 日，除瑞康医药外，实际控制人对其他企业的主要投资情况如下：

对外投资企业	注册资本 (万元)	持股比例	主要经营范围
烟台诚厚投资有限公司	500	韩旭持股 100%	以自有资产投资及咨询服务。
山东乐康金岳实业有限公司	10,000	烟台诚厚投资有限公司持股 100%	混凝土加工、服装生产制作；电脑图文设计制作；房地产开发；市场调研；摄影服务，公关活动策划；景观设计；电脑安装维修。
烟台乐康金岳养老产业有限公司	20,000	烟台福颐养老投资中心（有限合伙）持股 100%	养老服务；营养健康咨询；非学历职业技能培训；物业管理；家庭服务。
山东乐康金岳养老产业有限公司	5,000	山东乐康金岳实业有限公司持股 100%	养老服务（凭许可证经营）；园林绿化服务；养老护理用品租赁及销售；非学历短期职业技能培训；物业管理；家庭服务。
山东诺舟医疗投资有限公司	1,000	山东乐康金岳实业有限公司持股 100%	从事医疗项目的投资（未经金融监管部门批准，不得从事吸收存款、融资担保、代客理财等金融业务）；营养健康咨询、商务咨询、企业管理咨询、经济贸易咨询、企业形象策划。
山东同爱产业投资有限公司	5,000	山东乐康金岳实业有限公司持股 100%	以自有资金对外投资。（依法须经批准的项目，经相关部门批准后方可开展经营活动；未经金融监管部门批准，

			不得从事吸收存款、融资担保、代客理财等金融业务)
山东乐康金岳养老产业有限公司	5,000	山东乐康金岳实业有限公司持股 100%	养老服务(凭许可证经营); 园林绿化服务; 养老护理用品租赁及销售; 非学历短期职业技能培训; 物业管理; 家庭服务。(依法须经批准的项目, 经相关部门批准后方可开展经营活动)
山东福颐投资管理有限公司	4,000	烟台诚厚投资有限公司持股 100%	以自有资产投资及咨询服务, 资产管理, 投资管理, 股权投资管理(未经金融监管部门批准, 不得从事吸收存款、融资担保、代客理财等金融业务)。
山东承恩投资有限公司	300	韩旭持股 60%; 张仁华持股 40%	以自有资金投资及咨询服务。(未经金融监管部门批准, 不得从事吸收存款、融资担保、代客理财等金融业务)。
烟台福颐养老投资中心(有限合伙)	认缴出资额 20 亿元	张仁华持股 13%; 山东乐康金岳实业有限公司持股 35%; 山东承恩投资有限公司持股 20%; 山东福颐投资管理有限公司持股 2%	以自有资金投资(未经金融监管部门批准, 不得从事吸收存款、融资担保、代客理财等金融业务)。
山东瑞祥口腔医院有限公司	2,000	韩旭持股 60%; 张仁华持股 40%	口腔科(依法须经批准的项目, 经相关部门批准后方可开展经营活动)
上海凤羽资产管理有限公司	1,000	张仁华持股 100%	资产管理, 投资管理, 投资咨询, 商务信息咨询, 企业管理咨询, 财务咨询(不得从事代理记账)。
瑞康琥珀医疗产业投资(深圳)合伙企业(有限合伙)	1,000	烟台福颐养老投资中心(有限合伙)持股 51%; 前海琥珀资本管理(深圳)有限公司持股 49%	股权投资、投资管理、投资咨询(根据法律、行政法规、国务院决定等规定需要审批的, 依法取得相关审批文件后方可经营); 受托资产管理(不得从事信托、金融资产管理、证券资产管理及其他限制项目)。
烟台慈普医疗科技有限公司	1,000	烟台福颐养老投资中心(有限合伙)持股 100%	医疗器械的研发; 计算机外围设备、电子产品、计算机软硬件、办公自动化设备、电脑耗材的销售; 网络系统安装调试; 商务咨询; 电子产品网上销售。
青岛衡信医院管理有限公司	3,000	山东乐康金岳实业有限公司持股 100%	医院管理、健康咨询、医院管理咨询。(依法须经批准的项目, 经相关部门批准后方可开展经营活动)
烟台瑞佑投资有限公司	10,000	张仁华持股 94%; 于丛一持股 6%	以自有资金投资及咨询服务。(未经金融监管部门批准, 不得从事吸收存款、融资担保、代客理财等金融业务)

4、实际控制人近亲属对其他企业的主要投资情况

截至 2017 年 6 月 30 日，除瑞康医药外，实际控制人近亲属对其他企业的主要投资情况如下：

对外投资企业	注册资本 (万元)	持股比例	主要经营范围
烟台诺佑投资有限公司	1,400	杨博持股 100%	以自有资金投资及咨询服务。
杭州瑞林涌隆投资合伙企业 (有限合伙)	15,000	韩春林持有 99.33% 的 出资额	服务：私募股权投资、投资管理

四、发行人组织结构图及对其他企业的重要权益投资情况

(一) 发行人组织结构图

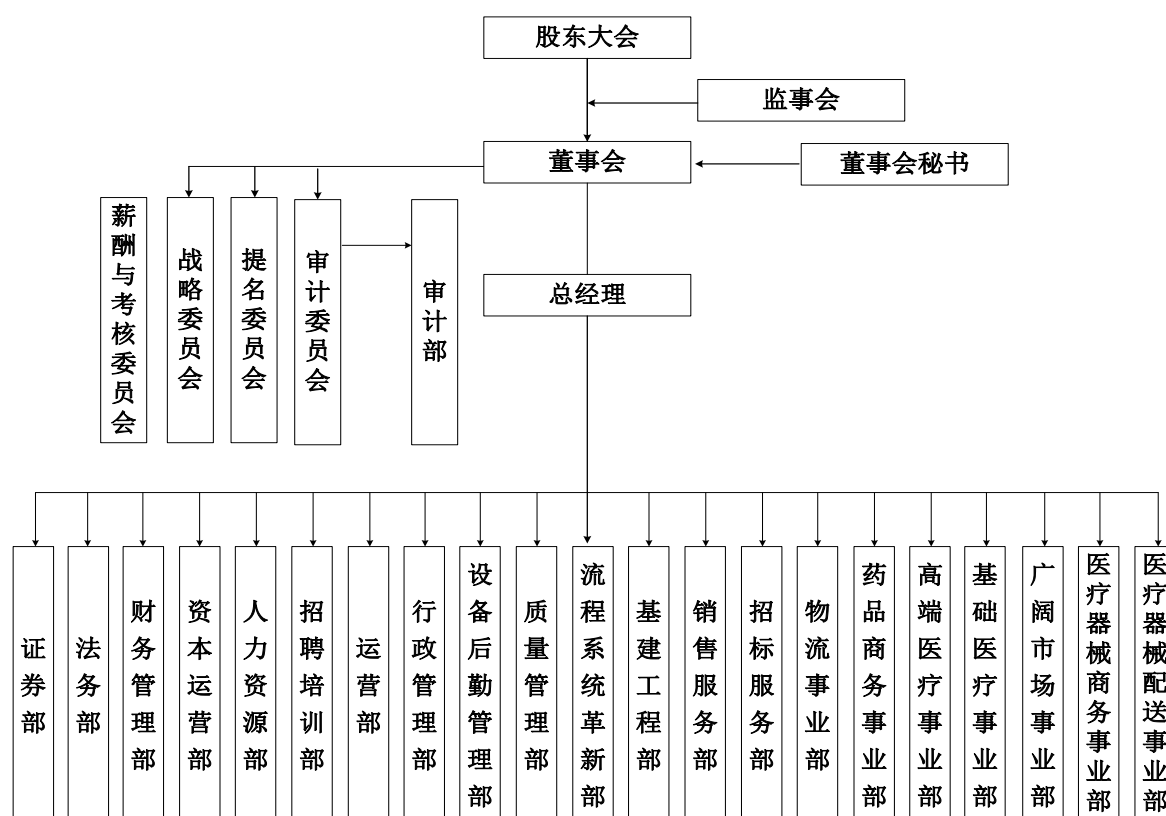

注：上图未列示发行人下属企业，发行人下属企业情况详见本部分“（二）发行人子公司情况”。

(二) 发行人对其他企业的重要权益投资情况

1、截至 2017 年 6 月 30 日，纳入发行人合并报表范围的一级全资或控股子公司共计 64 家。有关子公司的基本情况如下表所示：

子公司名称	注册地	业务性质	注册资本 (万元人民币)	持股比例 (%)	取得方式
瑞康医药（山东）有限公司	山东省济南市	药品器械等批发	10,000.00	100.00	设立
淄博瑞康药品配送有限公司	山东省淄博市	药品器械等批发	1,000.00	100.00	非同一控制下企业合并
青岛瑞康药品配送有限公司	山东省青岛市	药品器械等批发	3,000.00	100.00	非同一控制下企业合并
泰安瑞康药品配送有限公司	山东省泰安市	药品器械等批发	1,000.00	100.00	非同一控制下企业合并
东营瑞康药品配送有限公司	山东省东营市	药品器械等批发	1,000.00	100.00	非同一控制下企业合并
潍坊瑞康药品配送有限公司	山东潍坊寿光市	药品器械等批发	167.00	100.00	非同一控制下企业合并
济南明康大药房有限责任公司	山东省济南市	医药零售	500.00	100.00	非同一控制下企业合并
山东瑞祥医疗器械有限公司	山东省烟台市	医疗器械研发	1,000.00	100.00	设立
山东瑞康德一医疗器械有限公司	山东省济南市	批发零售医疗器械	5,000.00	100.00	设立
青岛海誉泰德商贸有限公司	山东省青岛市	批发零售材料等	50.00	100.00	非同一控制下企业合并
济宁瑞康正大医药有限公司	山东省济宁市	药品器械等批发	1,100.00	90.00	非同一控制下企业合并
菏泽金岳瑞康医药有限公司	山东省菏泽市	药品销售	1,051.80	100.00	非同一控制下企业合并
聊城瑞康宏源医药有限公司	山东省聊城市	药品器械等批发	3,000.00	4% 【注 1】	非同一控制下企业合并
山东滨州瑞康医药有限公司	山东省滨州市	药品器械等批发	2,000.00	70.00	非同一控制下企业合并
山东瑞康康裕医药有限公司	山东省潍坊市	药品器械等批发	2,000.00	65.00	非同一控制下企业合并
山东瑞康医疗灭菌有限公司	山东省济南市	消毒灭菌	500.00	100.00	设立
威海金岳瑞康医药有限公司	山东省威海市	药品器械等批发	146.00	80.00	非同一控制下企业合并
山东瑞康洗涤服务有限公司	山东省济南市	清洗服务、配送服务、服装租赁、被服制作	500.00	100.00	设立
新泰市同福堂医药有限公司	山东省泰安市新泰市	药品器械等批发	130.14	51.00	非同一控制下企业合并
济南健雅义齿制	山东省济南	医疗器械批发	100.00	90.00	非同一控制

作有限公司	市	零售			下企业合并
威海市瑞尔医疗器械有限公司	山东省威海市	医疗器械销售	1,000.00	70.00	非同一控制下企业合并
北京世纪奥维医疗技术服务有限公司	北京市	技术开发、技术推广、技术转让、技术咨询、技术服务等	1,250.00	60.00	非同一控制下企业合并
青岛德新康医药有限公司	山东省青岛市	医疗器械销售	7,700.00	100.00	设立
瑞康医药（枣庄）有限公司	山东省枣庄市	药品器械等销售	2,000.00	80.00	非同一控制下企业合并
山东同爱医学科技有限公司	山东省济南市	医疗器械的技术开发、技术服务、技术咨询等	5,000.00	100.00	设立
上海欣欣荣华投资有限公司	上海市徐汇区	投资管理、咨询	5,000.00	100.00	设立
上海佑融林承医药产业投资有限公司	上海市徐汇区	医药行业投资、医药科技领域技术咨询	500.00	100.00	设立
山东瑞康医药上海有限公司	上海市徐汇区	医疗器械批发、零售	5,000.00	100.00	设立
天际健康医疗科技有限公司	山东省烟台市	健康咨询	15,053.97	40.65	设立
西藏金岳医药有限公司	西藏拉萨市	医疗器械销售	1,000.00	100.00	设立
尼木祥云医疗器械有限公司	西藏尼木县	医疗器械等销售	100.00	100.00	非同一控制下企业合并
北京华康时代医药有限公司	北京市	医疗器械销售	10,000.00	100.00	非同一控制下企业合并
瑞康医药浙江有限公司	浙江省宁波市	医疗器械、中成药	2,000.00	100.00	设立
南昌普健实业有限公司	江西省南昌市	药品器械等批发	670.00	100.00	非同一控制下企业合并
福州新扩贸易有限公司	福建省福州市	器械销售	100.00	100.00	非同一控制下企业合并
广州瑞康康吉贸易有限公司	广东省广州市	医疗器械销售	2,000.00	100.00	非同一控制下企业合并
重庆瑞康之星医疗器械有限公司	重庆市沙坪坝区	器械销售	2,000.00	100.00	设立
石家庄格美医疗器械有限公司	河北省石家庄市	医疗器械销售	300.00	100.00	非同一控制下企业合并
河南省瑞康药业有限公司	河南省郑州市	药品、医疗器械销售	6,003.00	100.00	设立

湖南瑞康医药有限公司	湖南省长沙市	药品器械等批发	1,000.00	100.00	设立
山西瑞康滨海医疗器械有限公司	山西省太原市	医疗器械销售	2,000.00	100.00	设立
黑龙江瑞康世纪医药有限公司	黑龙江省哈尔滨市	医疗器械销售	2,000.00	100.00	非同一控制下企业合并
内蒙古瑞康时代医药有限公司	内蒙古呼和浩特市	药品器械等销售	2,000.00	100.00	设立
云南金久经贸有限公司	云南省昆明市	器械销售	2,000.00	100.00	非同一控制下企业合并
甘肃瑞康时代医疗器械有限责任公司	甘肃省兰州市	药品医疗器械批发	2,000.00	100.00	设立
陕西健城体外诊断试剂有限公司	陕西省西安市	医疗器械销售	2,000.00	51.00	非同一控制下企业合并
烟台祥悦大药房有限公司	山东省烟台市	药品销售	10.00	100.00	设立
瑞衡（上海）信息技术有限公司	上海市徐汇区	计算机信息科技的技术服务等	300.00	60.00	设立
聊城瑞康人和医药有限公司	山东省聊城市	医疗器械批发零售	103.00	51.00	非同一控制下企业合并
山东海健药业有限公司	山东省滨州市	药品医疗器械批发	1,000.00	70.00	非同一控制下企业合并
瑞康医药（海南）有限公司	海南省海口市	药品器械等批发	2,000.00	100.00	设立
陕西瑞康医疗器械有限公司	陕西省西安市	药品器械等批发	2,000.00	100.00	设立
云南瑞康健康咨询服务有限责任公司	云南省昆明市	药品器械等批发和信息维护	2,000.00	100.00	设立
西安莱伯生物科技有限公司	陕西省西安市	医疗器械销售	2,000.00	51.00	非同一控制下企业合并
云南金江源科技有限公司	云南省昆明市	医疗器械销售	2,000.00	51.00	非同一控制下企业合并
昆明康必健科技有限公司	云南省昆明市	医疗器械销售	1,400.00	51.00	非同一控制下企业合并
烟台康腾大药房有限公司	山东省烟台市	医疗器械、药品销售	10.00	100.00	设立
广东瑞康粤投资管理有限公司	广东省广州市	企业管理、投资管理服务	5,000.00	100.00	设立
瑞康医药（陕西）有限公司	陕西省西安市	药品器械等批发	10,000.00	100.00	设立
瑞康时代医药（湖	湖北省武汉	医疗器械销售	2,000.00	100.00	设立

北) 有限公司	市				
辽宁康华企业管理咨询有限公司	辽宁省沈阳市	企业管理咨询、药品销售、医疗器械销售与维修	2,000.00	100.00	设立
新疆瑞康企业管理咨询有限公司	新疆乌鲁木齐市	企业管理咨询	2,000.00	100.00	设立
安徽井泉中药股份有限公司	安徽省亳州市	中药材、中药饮片、农副产品收购	4,082.00	51.00	非同一控制下企业合并
无锡东方药业有限公司	江苏省无锡市	药品批发、医疗器械销售	11,000.00	51.00	非同一控制下企业合并

注 1：虽然发行人目前仅持有该公司 4% 的股份，但鉴于截至 2017 年 6 月 30 日，新的投资方北京永健投资管理有限公司尚未委派管理人员，该公司的执行董事兼总经理仍由发行人委派，根据该公司的章程，发行人目前仍能决定该公司的财务和经营政策，因此该公司依然纳入发行人的合并报表范围。

注 2：枣庄际安医疗器械有限责任公司已于 2017 年 3 月 8 日注销、荣成市业安医疗器械有限公司已于 2017 年 4 月 26 日注销，因此未包含在合并范围中。

2、发行人的联营企业、合营企业

截至 2017 年 6 月 30 日，发行人存在 1 家联营企业（或合营企业），该企业对发行人的经营无重要影响，具体情况如下：

联营企业名称	注册地	业务性质	持股比例 (%)
北京沛合投资管理中心（有限合伙）	北京市朝阳区官庄乡 1 号 1 幢 1 层 1734 号	投资管理；资产管理	44.55

3、主要子公司情况介绍

（1）瑞康医药（山东）有限公司

公司名称：瑞康医药（山东）有限公司

历史名称：济南瑞康医药有限公司

统一社会信用代码：91370112054895217R

法定代表人：韩旭

成立日期：2013 年 01 月 04 日

注册地址：山东省济南市高新区临港经济开发区机场路 7388 号

注册资本：10,000 万人民币

经营范围：中药材、中药饮片、中成药、化学原料药、化学药制剂、抗生素、生物制品（除疫苗）、生化药品、精神药品（限二类）、医疗用毒性药品（限西药）、蛋白同化制剂、肽类激素的批发；普通货运；货物专用运输（冷藏保鲜）；汽车租赁（不含融资性租赁）；货物装卸服务；医疗器械及配件的批发、零售、租赁（不含融资性租赁）；食品、健身器械、化妆品、日用消杀用品、玻璃仪器、化工产品（不含危险化学品、易制毒品）、化学试剂（不含危险化学品、易制毒品）的批发；一类医疗器械的生产、销售；医疗设备维修保养；保健食品的批发；药品仓储及配送服务（不含危险化学品、易制毒品）；经济贸易咨询（不含投资咨询及中介）；计算机信息技术服务；进出口业务以及其他按法律、法规、国务院决定等规定未禁止和无需经营许可的项目。（依法须经批准的项目，经相关部门批准后方可开展经营活动）

最近一年一期主要财务数据：

单位：万元

项目	2017 年 6 月末	2016 年末
资产总额	122,536.61	120,797.87
所有者权益	37,175.40	30,753.45
项目	2017 年 1-6 月	2016 年度
营业收入	162,366.85	277,291.13
净利润	6,421.95	9,300.12

注：以上 2016 年度数据业经审计，2017 年 1-6 月数据未经审计

（2）青岛瑞康药品配送有限公司

公司名称：青岛瑞康药品配送有限公司

统一社会信用代码：91370203724048472K

法定代表人：崔胜利

成立日期：2000 年 11 月 13 日

注册地址：青岛市市北区上清路 20 号榉林园商务中心 3 栋

注册资本：3,000 万人民币

经营范围：依据食品药品监管部门核发的《药品经营许可证》开展经营活动；依据食品药品监管部门核发的《医疗器械经营企业许可证》开展经营活动；依据食品药品监管部门核发的《食品经营许可证》开展经营活动；批发：二类医疗器械（依据食品药品监管部门核发的备案凭证开展经营活动）、早孕试纸、消毒用

品(不含危险品)。(依法须经批准的项目,经相关部门批准后方可开展经营活动)

最近一年一期主要财务数据:

单位: 万元

项目	2017 年 6 月末	2016 年末
资产总额	43,303.02	34,679.56
所有者权益	9,261.24	8,430.49
项目	2017 年 1-6 月	2016 年度
营业收入	26,314.29	57,196.81
净利润	830.75	1,364.51

注: 以上 2016 年度数据业经审计, 2017 年 1-6 月数据未经审计

(3) 淄博瑞康药品配送有限公司

公司名称: 淄博瑞康药品配送有限公司

统一社会信用代码: 913703037797221021

法定代表人: 崔胜利

成立日期: 2005 年 08 月 31 日

注册地址: 山东省淄博市张店区华光路 10 号

注册资本: 1,000 万人民币

经营范围: 中成药、化学药制剂、化学原料药、抗生素、生化药品、生物制品(除疫苗)、精神药品(限二类精神药品制剂)、蛋白同化制剂、肽类激素、中药饮片批发; I、II、III类医疗器械销售; 预包装食品(含冷藏冷冻食品)、婴幼儿配方乳粉、其他婴幼儿配方食品、保健食品、特殊医学用途配方食品、消毒用品、日用百货、洗化用品、健身器材、化妆品、玻璃仪器(不含医疗器械)、化工产品、化学试剂(以上两项不含危险、监控及易制毒化学品)的销售; 经济贸易咨询; 计算机信息技术服务; 医疗器械租赁(未经金融监管部门批准, 不得从事吸收存款、融资担保、代客理财等金融业务); 药品配送。(依法须经批准的项目, 经相关部门批准后方可开展经营活动)

最近一年一期主要财务数据:

单位: 万元

项目	2017 年 6 月末	2016 年末
资产总额	47,909.47	40,858.79
所有者权益	8,453.97	7,633.97
项目	2017 年 1-6 月	2016 年度
营业收入	40,977.18	74,089.01

净利润	820.00	1,597.75
-----	--------	----------

注：以上 2016 年度数据业经审计，2017 年 1-6 月数据未经审计

（4）潍坊瑞康药品配送有限公司

公司名称：潍坊瑞康药品配送有限公司

统一社会信用代码：91370783750890209B

法定代表人：崔胜利

成立日期：2003 年 06 月 11 日

注册地址：潍坊寿光市圣城街怡苑居小区第 2 号楼 3 号（沿街房）

注册资本：167 万人民币

经营范围：销售：中药饮片、中成药、化学原料药、化学药制剂、抗生素、生化药品、生物制品（除疫苗）、精神药品（限二类）、蛋白同化制剂、肽类激素；I、II、III 类医疗器械产品；食品；日用百货、消毒剂、化妆品、电子产品、五金产品、洗涤用品、纺织品、计算机及零部件、计算机消耗材料、计算机软件、玻璃仪器、塑料制品（不含危险化学品）、橡胶制品（依法须经批准的项目，经相关部门批准后方可开展经营活动）

最近一年一期主要财务数据：

单位：万元

项目	2017 年 6 月末	2016 年末
资产总额	10,759.81	8,749.56
所有者权益	1,415.89	960.80
项目	2017 年 1-6 月	2016 年度
营业收入	12,849.25	16,522.85
净利润	455.09	697.82

注：以上 2016 年度数据业经审计，2017 年 1-6 月数据未经审计

（5）泰安瑞康药品配送有限公司

公司名称：泰安瑞康药品配送有限公司

统一社会信用代码：9137090077101067X2

法定代表人：韩松

成立日期：2005 年 01 月 26 日

注册地址：泰安市泰山青春创业开发区振华路与振兴街交汇处

注册资本：1,000 万人民币

经营范围：中药饮片、中成药、化学原料药、化学药制剂、抗生素、生化药品、生物制品（除疫苗）、麻醉药品、精神药品、蛋白同化制剂、肽类激素、药品类易制毒化学品批发；医疗器械、食品、保健食品、健身器材、洗化用品、消毒产品、玻璃仪器、化工产品（不含危险化学品）、化学试剂（不含危险化学品）销售；商务信息咨询服务。（依法须经批准的项目，经相关部门批准后方可开展经营活动）

最近一年一期主要财务数据：

单位：万元

项目	2017 年 6 月末	2016 年末
资产总额	27,235.04	27,377.10
所有者权益	6,190.40	4,952.11
项目	2017 年 1-6 月	2016 年度
营业收入	19,720.24	39,822.37
净利润	1,238.30	1,257.54

注：以上 2016 年度数据业经审计，2017 年 1-6 月数据未经审计

（6）尼木祥云医疗器械有限公司

公司名称：尼木祥云医疗器械有限公司

统一社会信用代码：91540123585778431C

法定代表人：杨兴刚

成立日期：2012 年 09 月 04 日

注册地址：西藏自治区尼木县尼木乡人民路

注册资本：100 万人民币

经营范围：批发Ⅲ类：眼科手术器械，介入器材、医用磁共振设备，医用高能射线设备Ⅲ类、Ⅱ类：注射穿刺器械，医用电子仪器设备，医用光学器具、仪器及内窥镜设备，医用超声仪器及有关设备，医用激光仪器设备，医用高频仪器设备，物理治疗及康复设备，医用 X 射线设备、医用核素设备，临床检验分析仪器，体外循环及血液处理设备，植入材料，手术室、急救室、诊疗室设备及器具，医用冷疗、低温、冷藏设备及器具，口腔科材料，医用卫生材料及敷料，医用缝合材料及粘合剂，医用高分子材料及制品，软件。Ⅱ类：手术器械，中医器械，医用 X 射线附属设备及部件，医用化验和基础设备器具，口腔科设备及器具，病房护理设备及器具。6840 体外诊断试剂，6846 植入材料和人工器官、咨询服务【依法需经审批的项目、经相关部门批准后方可开展经营此项目】

最近一年一期主要财务数据：

单位：万元

项目	2017 年 6 月末	2016 年末
资产总额	83,565.10	68,879.79
所有者权益	23,486.08	17,838.39
项目	2017 年 1-6 月	2016 年度
营业收入	54,684.35	87,275.14
净利润	5,647.69	10,823.69

注：以上 2016 年度数据业经审计，2017 年 1-6 月数据未经审计

(7) 西藏金岳医药有限公司

公司名称：西藏金岳医药有限公司

统一社会信用代码：915400915857774398

法定代表人：韩旭

成立日期：2012 年 08 月 09 日

注册地址：拉萨市经济技术开发区林琼岗路东一路 13 号

注册资本：1,000 万人民币

经营范围：医疗器械 I、II、III 类批发兼零售，中药材、中药饮片、中成药、化学原料药、化学药制剂、抗生素原料药、抗生素制剂、生化药品、生物制品、农副产品、五金交电、工程机械、汽车配件、电子产品、办公用品的销售；房屋租赁；健康咨询，投资咨询（不含金融和经纪业务）。[依法须经批准的项目，经相关部门批准后方可经营该项目]

最近一年一期主要财务数据：

单位：万元

项目	2017 年 6 月末	2016 年末
资产总额	12,568.79	22,503.34
所有者权益	11,348.22	7603.28
项目	2017 年 1-6 月	2016 年度
营业收入	13,778.18	24,597.18
净利润	3,744.94	6,870.38

注：以上 2016 年度数据业经审计，2017 年 1-6 月数据未经审计

(8) 天际健康医疗科技有限公司

公司名称：天际健康医疗科技有限公司

统一社会信用代码：91370602587159298W

法定代表人：韩旭

成立日期：2011 年 11 月 22 日

注册地址：山东省烟台市芝罘区机场路 326 号

注册资本：15,053.97 万人民币

经营范围：健康咨询服务；计算机及外围设备、电子产品、计算机软硬件、办公自动化设备、电脑耗材的销售；网络工程服务。（不含国家有专项规定的项目）。（依法须经批准的项目，经相关部门批准后方可开展经营活动）。

最近一年一期主要财务数据：

单位：万元

项目	2017 年 6 月末	2016 年末
资产总额	32,298.76	32,867.77
所有者权益	31,693.63	32,344.84
项目	2017 年 1-6 月	2016 年度
营业收入	1,317.71	1,968.14
净利润	-651.21	-1,959.66

注：以上 2016 年度数据业经审计，2017 年 1-6 月数据未经审计

（9）内蒙古瑞康时代医药有限公司

公司名称：内蒙古瑞康时代医药有限公司

统一社会信用代码：91150100MA0MXL6379

法定代表人：崔胜利

成立日期：2016 年 04 月 26 日

注册地址：内蒙古自治区呼和浩特市如意开发区远六纬路南创维电子（内蒙古）有限公司 3 号门一楼 101、102、103 室

注册资本：2,000 万人民币

经营范围：许可经营项目：无 一般经营项目：中成药、化学药制剂、抗生素制剂、生化药品、生物制品、医疗器械、健身器械、化妆品的销售。（依法须经批准的项目，经相关部门批准后方可开展经营活动。）

最近一年一期主要财务数据：

单位：万元

项目	2017 年 6 月末	2016 年末
资产总额	60,055.97	33,321.89
所有者权益	8,728.42	4,988.96
项目	2017 年 1-6 月	2016 年度
营业收入	27,634.72	20,489.54
净利润	1,421.11	726.95

注：以上 2016 年度数据业经审计，2017 年 1-6 月数据未经审计

(10) 北京华康时代医药有限公司

公司名称：北京华康时代医药有限公司

统一社会信用代码：91110105076612935T

法定代表人：韩松

成立日期：2013 年 08 月 13 日

注册地址：北京市朝阳区金台里甲 9 号 11 幢 2 层 208

注册资本：10,000 万人民币

经营范围：零售药品；销售 III 类医疗器械（医疗器械经营企业许可证有效期至 2019 年 1 月 8 日）；销售医疗器械（I、II 类）、电子产品；技术推广服务；组织文化艺术交流活动（不含演出）；健康咨询（须经审批的诊疗活动除外）。（企业依法自主选择经营项目，开展经营活动；零售药品以及依法须经批准的项目，经相关部门批准后依批准的内容开展经营活动；不得从事本市产业政策禁止和限制类项目的经营活动。）

最近一年一期主要财务数据：

单位：万元

项目	2017 年 6 月末	2016 年末
资产总额	89,331.64	67,788.49
所有者权益	21,017.42	17,456.35
项目	2017 年 1-6 月	2016 年度
营业收入	51,029.81	58,454.46
净利润	2,374.84	2,396.66

注：以上 2016 年度数据业经审计，2017 年 1-6 月数据未经审计

(11) 山西瑞康滨海医疗器械有限公司

公司名称：山西瑞康滨海医疗器械有限公司

统一社会信用代码：91140100MA0GRAR83M

法定代表人：韩松

成立日期：2015 年 11 月 13 日

注册地址：太原市小店区正阳街 59 号 6 幢 3 层

注册资本：2,000 万人民币

经营范围：医疗器械的销售。（依法须经批准的项目，经相关部门批准后方可开展经营活动）

最近一年一期主要财务数据：

单位：万元

项目	2017 年 6 月末	2016 年末
资产总额	114,796.67	8,897.82
所有者权益	16,604.85	1,000.00
项目	2017 年 1-6 月	2016 年度
营业收入	44,937.25	32,331.77
净利润	6,109.75	2,202.68

注：以上 2016 年度数据业经审计，2017 年 1-6 月数据未经审计

(12) 云南金久经贸有限公司

公司名称：云南金久经贸有限公司

统一社会信用代码：91530000713401031D

法定代表人：崔胜利

成立日期：1998 年 11 月 23 日

注册地址：云南省昆明市普吉路 55 号 2 栋 5 号一楼-1 库

注册资本：2,000 万人民币

经营范围：II、III 类医疗器械（凭许可证经营）、体外诊断试剂；玻璃制品、五金交电、化工原料及产品、建筑材料、装饰材料、金属材料、机电产品、矿产品、塑料及制品、橡胶及制品、办公用品、日用百货、农副产品的批发、零售、代购、代销及售后服务。

最近一年一期主要财务数据：

单位：万元

项目	2017 年 6 月末	2016 年末
资产总额	20,824.50	17,708.83
所有者权益	7,449.78	6,374.94
项目	2017 年 1-6 月	2016 年度
营业收入	7,274.42	14,551.18
净利润	1,074.84	1,598.73

注：以上 2016 年度数据业经审计，2017 年 1-6 月数据未经审计

(13) 湖南瑞康医药有限公司

公司名称：湖南瑞康医药有限公司

统一社会信用代码：91430105MA4L1PCM3Q

法定代表人：崔胜利

成立日期：2015 年 11 月 16 日

注册地址：长沙市开福区沙坪街道中青路 1048 号山河医药健康产业园标准厂房 16 栋 603 房

注册资本：1,000 万人民币

经营范围：一类医疗器械、二类医疗器械、三类医疗器械、玻璃仪器、化妆品及卫生用品、化工产品的销售；健身器材的零售；计算机技术开发、技术服务；信息技术咨询服务。（依法须经批准的项目，经相关部门批准后方可开展经营活动）

最近一年一期主要财务数据：

单位：万元

项目	2017 年 6 月末	2016 年末
资产总额	66,990.66	52,714.26
所有者权益	12,731.73	9,909.86
项目	2017 年 1-6 月	2016 年度
营业收入	41,567.66	66,316.03
净利润	2,331.87	3,530.57

注：以上 2016 年度数据业经审计，2017 年 1-6 月数据未经审计

（14）山东瑞康医药上海有限公司

公司名称：山东瑞康医药上海有限公司

统一社会信用代码：913101043326364195

法定代表人：韩春林

成立日期：2015 年 04 月 22 日

注册地址：上海市徐汇区枫林路 388 号 1501 室

注册资本：5,000 万人民币

经营范围：医疗器械、健身器材、化妆品、玻璃仪器、化工产品及其原料（除危险化学品、监控化学品、烟花爆竹、民用爆炸物品、易制毒化学品）的销售，从事医药科技专业领域内的技术服务，商务信息咨询，从事计算机信息科技专业领域内的技术服务。【依法须经批准的项目，经相关部门批准后方可开展经营活动】

最近一年一期主要财务数据：

单位：万元

项目	2017 年 6 月末	2016 年末
资产总额	6,386.95	6,226.10
所有者权益	4,280.35	3,769.23

项目	2017 年 1-6 月	2016 年度
营业收入	2,666.61	4,842.32
净利润	511.12	977.46

注：以上 2016 年度数据业经审计，2017 年 1-6 月数据未经审计

五、公司董事、监事、高级管理人员基本情况

（一）基本情况及持有发行人股份情况

截至本募集说明书出具之日，公司董事、监事和高级管理人员职务、任期及持股情况如下：

姓名	职务	性别	任期起止日期	持股数（股）
韩旭	董事长	男	2016 年 9 月 14 日~2019 年 9 月 13 日	196,941,897
张仁华	副董事长、总经理	女	2016 年 9 月 14 日~2019 年 9 月 13 日	363,101,584
周云	董事、副总经理、董事会秘书	女	2016 年 9 月 14 日~2019 年 9 月 13 日	—
杨博	董事、副总经理	男	2016 年 9 月 14 日~2019 年 9 月 13 日	—
吴丽艳	董事	女	2016 年 9 月 14 日~2019 年 9 月 13 日	—
崔胜利	董事	男	2016 年 9 月 14 日~2019 年 9 月 13 日	—
权玉华	独立董事	女	2016 年 9 月 14 日~2019 年 9 月 13 日	—
于建青	独立董事	男	2016 年 9 月 14 日~2019 年 9 月 13 日	—
武滨	独立董事	男	2016 年 9 月 14 日~2019 年 9 月 13 日	—
刘志华	监事会主席	女	2016 年 9 月 14 日~2019 年 9 月 13 日	—
陶春芳	监事	女	2016 年 9 月 14 日~2019 年 9 月 13 日	—
黄少杰	职工代表监事	男	2016 年 9 月 14 日~2019 年 9 月 13 日	—
吴玓	副总经理	男	2016 年 10 月 26 日~2019 年 9 月 13 日	—
阎明涛	副总经理	男	2016 年 10 月 26 日~2019 年 9 月 13 日	—
苏立臣	财务总监	男	2016 年 10 月 26 日~2019 年 9 月 13 日	—
韩松	副总经理	男	2016 年 10 月 26 日~2019 年 9 月 13 日	22,080
徐世奎	副总经理	男	2016 年 10 月 26 日~2019 年 9 月 13 日	—

上述人员中，韩旭与张仁华为夫妻关系，韩旭与韩松为兄弟关系，杨博为张仁华外甥，崔胜利为张仁华姐夫。除此之外，公司其他董事、监事、高级管理人员之间均不存在亲属关系。

（二）现任董事、监事、高级管理人员简历

1、董事会成员

韩旭先生：中国国籍，无境外永久居留权，1965 年出生，本科学历。历任烟台二运公司职业高中教师，烟台二运公司企管科科长，山东瑞康药业董事长，瑞康配送董事长，现任本公司董事长、烟台诚厚投资有限公司的执行董事兼经理。

张仁华女士：中国国籍，无境外永久居留权，1966 年出生，大专学历，药剂师。历任烟台山医院团总支部书记，山东瑞康药业总经理，瑞康配送总经理，现任本公司副董事长兼总经理，山东省人大代表。

周云女士：中国国籍，无境外永久居留权，1970 年出生，本科学历，助理工程师。历任烟台市医药公司组织科干事至烟台市医药公司下属企业劳资主管，山东瑞康药业人力资源部经理，瑞康配送人力资源中心经理、总监，瑞康配送监事，现任本公司副总经理兼董事会秘书、董事。

杨博先生：中国国籍，无境外永久居留权，1983 年出生，研究生学历。历任瑞康配送采购主管，监事，董事。现任本公司商务事业部总经理、董事。

吴丽艳女士：中国国籍，无境外永久居留权，1978 年出生，大专学历。历任莱州市西由镇农村信用合作社信贷员，山东瑞康药业系统维护员，瑞康配送信息部经理。现任本公司董事、流程系统革新部流程管理部经理。

崔胜利先生：中国国籍，无境外永久居留权，1955 年出生，中专学历。现任本公司董事、物流事业部经理。

权玉华女士：中国国籍，无境外永久居留权，1956 年生，会计师。历任山东曹县棉纺厂会计，中国建设银行惠民地区中心支行拨款员，惠民地区税务局地方税科副科长、科长，国家审计署济南特派办科长，中国建设银行山东省分行信托投资公司筹资部经理，中国建设银行山东省分行信息调研处、业务发展处处长助理，中国建设银行山东省分行中间业务部高级客户经理，中国建设银行济南珍珠泉支行五级客户经理，威海广泰股份有限公司独立董事。现任齐星铁塔科技股份有限公司独立董事，山东联创互联网传媒股份有限公司独立董事，山东中际电工装备股份有限公司独立董事，山东高端蓝莓生物科技股份有限公司董事，瑞康医药股份有限公司独立董事。

于建青先生：中国国籍，无境外永久居留权，1965 年生，本科学历，二级律师。历任山东省司法学校教师，山东省司法学校民法教科室副主任，烟台市司法局宣教科科员，山东通世律师事务所律师、副主任。现任山东通世律师事务

所主任，烟台仲裁委员会仲裁员，烟台杰瑞石油服务集团股份有限公司独立董事，烟台正海磁性材料股份有限公司独立董事，烟台泰和新材料股份有限公司独立董事，山东龙大肉食品股份有限公司独立董事，瑞康医药股份有限公司独立董事。

武滨先生：中国国籍，无境外永久居留权，1960 年生，研究生学历。历任山西省医药公司干事、企管科副科长、工会副主席，山西省医药管理局商业处副处长，山西省药材公司副经理，山西省医药集团公司经济运行部部长，山西省医药集团公司总经理助理。现任中国医药商业协会常务副会长，山西省医药行业协会副会长、秘书长，山西省工业经济联合会副会长，中国医药企业管理协会无菌制剂专业委员会副主任，山西大学硕士研究生导师，浙江英特集团股份有限公司独立董事，南京医药股份有限公司独立董事，老百姓大药房连锁股份有限公司董事，广誉远中药股份有限公司独立董事，山西医药集团农泰中药科技开发有限公司董事，瑞康医药股份有限公司独立董事。

2、监事人员

刘志华女士：中国国籍，无境外永久居留权，1962 年出生，大专学历，会计师。历任烟台合成革总厂设备保全员，烟台合成革总厂财务部会计师，烟台万华合成革集团有限公司监察审计处内部审计师，瑞康配送财务主管。现任本公司资金管理部经理、监事会主席。

陶春芳女士：中国国籍，无境外永久居留权，1975 年出生，大专学历，曾任瑞康配送财务主管。现任本公司销售服务部经理、监事。

黄少杰先生：中国国籍，无境外永久居留权，1972 年出生，中专学历，执业药师，历任烟台永达生化制药公司质量检验员，山东瑞康药业质量检验员，瑞康配送物流管理部副经理。现任本公司物流管理部副总经理、监事。

3、其他高级管理人员

吴玓先生：中国国籍，无境外永久居留权，1978 年出生，研究生学历，历任山东海虹医药电子商务有限公司副总经理，2009 年 11 月加入本公司，任山东瑞康医药股份有限公司基础医疗事业部经理、副总经理，现任公司副总经理。

阎明涛先生：中国国籍，无境外永久居留权，1965 年出生，本科学历，高级工程师、执业药师。历任烟台中策药业公司生产科长、销售科长，烟台益生药业有限公司副总经理，山东瑞康药业常务副总经理，瑞康配送常务副总经理。现

任本公司常务副总经理。

苏立臣先生：中国国籍，无境外永久居留权，1972 年出生，本科学历，注册会计师。历任烟台市医药物资经营总公司会计、会计主管，烟台市医药公司审计、会计主管，烟台医药国有控股有限公司会计主管，瑞康配送财务经理，股份公司财务经理。现任本公司财务总监。

韩松先生：中国国籍，无境外永久居留权，1967 年出生，本科学历。历任兖矿工程处科员，烟台冰轮集团科员，山东煤炭工业总公司职员，山东瑞康药业公共关系管理中心经理，瑞康配送公共关系管理中心经理、副总经理。现任本公司副总经理。

徐世奎先生：中国国籍，无境外永久居留权，1972 年出生，本科学历，执业药师。历任山东华能集团山东分公司科员，阿斯特拉无锡制药有限公司济南办事处经理，上海罗氏制药有限公司商务部山东商务经理，瑞康配送采购总监。现任本公司副总经理。

（三）董事、监事及高级管理人员对外兼职情况

截至 2017 年 6 月 30 日，发行人董事、监事及高级管理人员对外兼职情况如下：

姓名	兼职单位	担任职务	兼职单位与公司的关系
韩旭	烟台诚厚投资有限公司	执行董事兼总经理	实际控制人控制的企业
	山东乐康金岳实业有限公司	执行董事兼总经理	实际控制人控制的企业
	山东承恩投资有限公司	执行董事兼总经理	实际控制人控制的企业
	烟台乐康金岳养老产业有限公司	执行董事兼总经理	实际控制人控制的企业
	烟台慈普医疗科技有限公司	执行董事兼总经理	实际控制人控制的企业
	山东乐康金岳养老产业有限公司	执行董事	实际控制人控制的企业
	山东瑞祥口腔医院有限公司	执行董事兼总经理	实际控制人控制的企业
张仁华	山东承恩投资有限公司	监事	实际控制人控制的企业
	山东瑞祥口腔医院有限公司	监事	实际控制人控制的企业
	山东同爱产业投资有限公司	董事	实际控制人控制的企业
	烟台瑞佑投资有限公司	执行董事	实际控制人控制的企业
韩松	山东同爱产业投资有限公司	执行董事	实际控制人控制的企业
杨博	烟台瑞佑投资有限公司	监事	实际控制人控制的企业
	烟台诺佑投资有限公司	执行董事	公司董事控制的企业
权玉华	山东联创互联网传媒股份有限公司	独立董事	无关联关系
	山东齐星铁塔科技股份有限公司	独立董事	无关联关系

	山东中际电工装备股份有限公司	独立董事	无关联关系
	山东高端蓝莓生物科技股份有限公司	独立董事	无关联关系
于建青	烟台杰瑞石油服务集团股份有限公司	独立董事	无关联关系
	烟台正海磁性材料股份有限公司	独立董事	无关联关系
	烟台泰和新材料股份有限公司	独立董事	无关联关系
	山东龙大肉食品股份有限公司	独立董事	无关联关系
武滨	浙江英特集团股份有限公司	独立董事	无关联关系
	南京医药股份有限公司	独立董事	无关联关系
	老百姓大药房连锁股份有限公司	董事	无关联关系
	广誉远中药股份有限公司	独立董事	无关联关系
	山西医药集团农泰中药科技开发有限公司	董事	无关联关系

六、发行人主营业务情况

（一）公司的主营业务所属行业

公司是一家医疗综合服务商，公司的主营业务为药品及医疗器械的销售，属于医药商业行业。目前公司业务分为：药品供应链服务板块、医疗器械供应链服务板块、医疗后勤服务板块、移动医疗信息化服务板块、第三方物流板块。

公司以规模以上医院及基础医疗市场的直接销售为主，以商业分销为补充，同时为医疗机构提供被服洗涤、消毒、灭菌、租赁及院内物流等服务，另外公司将着重开展药品福利管理（PBM）、在线药品交易与线下供应服务（B2B+O2O）、远程医疗与疾病管理服务等三大领域的创新业务。公司可采用电子商务等现代交易手段经营，具备药品现代物流资质及能力。通过服务领域的不断拓展，实现公司由传统的医药、医疗器械配送商向“综合性医疗机构服务商”的战略转型，更好、更全面的服务于医疗机构，进而持续提升公司盈利能力、核心竞争力与综合实力。

公司依托先进的物流设备和管理信息系统，有效地整合了营销渠道的上下游资源，通过优化药品供销配环节中的验收、存储、分拣、配送、信息交流等作业过程，提高订单处理能力，减少货物分拣差错，缩短库存及配送时间，降低物流成本，提高服务水平和资金使用效益，实现药品、医疗器械销售的规模化、自动化、信息化和效益化。

2008年7月17日，公司被山东省食品药品监督管理局批准为药品委托配送业务试点单位；2009年11月20日，公司被山东省食品药品监督管理局列入山东省第一批药品现代物流试点企业；2014年12月9日，公司被山东省食品药品监督管理局确认为药品现代物流企业。公司在中国医药商业协会公布的全国医药商业百强排名中，公司由2010年的38位升至2015年的第16位（按主营业务收入排名）。按此商业排名，公司在山东省医药商业销售规模位列第一位。

公司属于医药商业行业。根据中国证监会2012年颁布的《上市公司行业分类指引》，本公司所处行业属于“批发和零售业”中的“批发业”（行业代码：F51）。

（二）发行人所属行业情况

1、全球医药商业概况

随着世界各国经济的发展，特别是新兴市场经济的发展，以及人民生活水平的提高，全球医疗支出不断增加，有力地促进了制药工业的发展。新的医疗技术、医疗器械、医药产品层出不穷，医药行业市场规模日益扩大。根据专业医药调研咨询机构 IMS Health Incorporated 的统计，2006年~2012年，全球医药市场规模由 6,910 亿美元增长到 9,590 亿美元，年平均增长率为 5.6%，高于同期世界经济增长率。IMS Health Incorporated 预测，2012年~2017年，全球药品市场年平均增长率约为 5%。

图5.1 2006年~2012年全球医药市场销售额及增长率（单位：十亿美元）

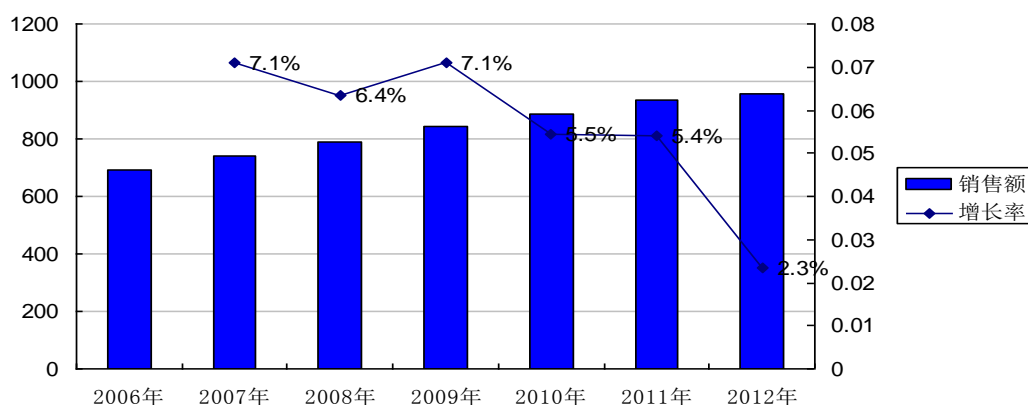

数据来源：中商情报网 (<http://www.askci.com/>)

目前，北美、欧洲和日本为全球最主要的医药市场，占全球市场60%以上的份额。新兴市场国家发展速度较为强劲，2013~2017年新兴市场国家的医药市场

预计将以每年10%至13%的速度增长，而主要发达国医药市场的增长仅为1%至4%。到2017年，新兴市场国家的医药市场药品销售额有望从2012年的2,239亿美元增加至3,700亿美元~4,000亿美元。

改革开放以来，我国城镇化水平不断提升，据国家统计局发布的最新数据显示，截至2014年末，我国城镇常住人口达到74,916万人，城镇化率为54.77%。目前，城市已成为我国国民经济发展的主要载体，城市经济对我国GDP的贡献率已超过70%，然而我国城镇化率与世界发达国家甚至一些发展中国家相比仍有较大差距，城市化进程和新农村建设的不断推进对我国城镇居民住房建设、基础设施项目建设提出了新的要求。

在未来可以预见的一段时期内，我国持续的城镇化建设带来的城市基础设施建设、住房建设以及伴随城镇化的推进而产生的城市开发建设、新农村建设等都将成为发行人所处行业带来持续的增长动力。

2、中国医药商业概况

2000 年以来我国医药商业保持了较快的发展速度，市场规模由 2001 年的 1,705 亿增至 2015 年的 16,613 亿，年均复合增长率达 17.66%，远高于同期 GDP 的增长率。未来，随着经济增长、人口老龄化以及新医疗改革背景下政府卫生投入的持续增加、医保覆盖面不断扩大，医药商业将继续保持快速增长。据国际权威医药咨询机构 IMS 预测，2013-2017 年中国药品市场复合增长率仍将保持在 14~17% 间。

图 5.2 2010 年~2015 年中国医药市场销售额及增长率

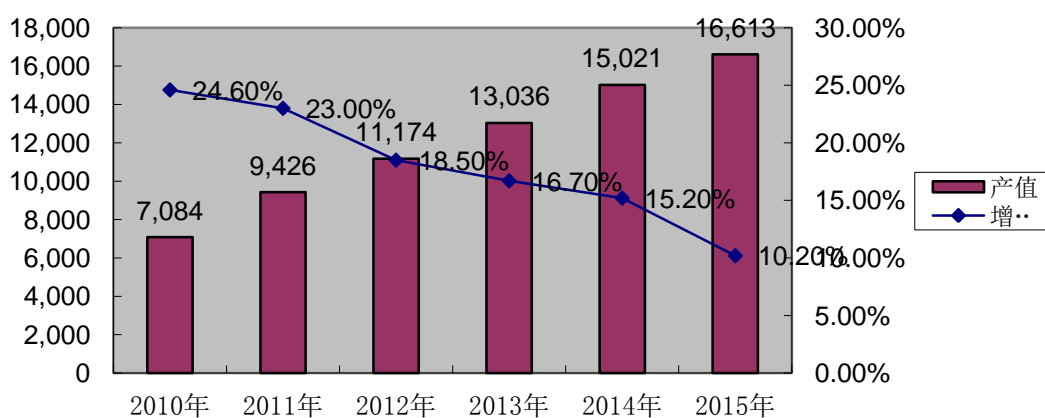

资料来源：商务部《2015中国药品流通行业运行统计分析报告》

3、山东省医药商业概况

根据《山东省药品流通行业发展“十二五”规划》，截至2010年底，山东省共有549家药品批发企业，254家零售连锁企业。根据2013年中国医药商业协会的排名，山东省共有7家企业进入全国医药商业百强（根据主营业务收入排名），市场集中度在全国处于中游水平。

《山东省药品流通行业发展“十二五”规划》对“十一五”期间山东省的医药商业进行了下述总结：（1）行业规模不断扩大。2010年全省医药商业销售总额501亿元；（2）行业集中度提高。2005年以来企业兼并重组步伐加快，2010年全省8家医药批发企业进入全国销售百强排名。山东省前十名药品批发企业销售额250亿元，占全省医药商业批发总额的71.2%；前十名药品零售企业销售额18.2亿元，占全省医药商业零售总额的12.1%。

《山东省药品流通行业发展“十二五”规划》发展总体目标：2015年全省医药商业销售总额达到1000亿元，年均递增15%以上。其中，批发销售额达到680亿元，年均递增14%以上；零售总额320亿元，年均递增16%以上。力争“十二五”末全省医药商业销售规模进入全国前三名。

4、行业竞争格局

（1）药品流通行业销售总额由高速增长转向中高速增长

2015年，全国药品流通行业销售总额为16613亿元，比上年增长10.2%。“十二五”期间年均增长16.6%，2015年增长率数据显示，低于“十二五”期间年均增长率约6.4个百分点。近年来，在医药卫生体制综合改革的推动下，各地医保控费政策和招标政策陆续出台、基层用药政策调整、“限抗令”的实施以及医药电商对传统行业的影响，使得药品价格水平不断下降，药品流通企业的业务增长、盈利能力受到挑战，加之国内外宏观经济环境均面临增长放缓的压力，致使药品流通市场销售总额增速有所放缓。。

（2）大型药品批发企业主营业务收入增长较快，市场集中度进一步上升

从增长速度来看，2015年药品批发企业主营业务收入前3位与上年相比增长19.6%，前10位与上年相比增长18.0%，前50位与上年相比增长16.3%，前100位与上年相比增长15.6%。大型药品批发企业增速高于行业平均水平。

从市场占有率来看，2015年前100位药品批发企业主营业务收入占同期全国医药市场总规模的68.9%，比上年提高3.0个百分点，其中前3位药品批发企

业占 33.5%，比上年提高 2.6 个百分点，前 10 位企业占 46.9%，比上年提高 2.9 个百分点，前 50 位企业占 63.1%，比上年提高 3.1 个百分点；主营业务收入在 100 亿元以上的批发企业占同期全国医药市场总规模的 51.7%，比上年提高 2.9 个百分点。数据显示，药品批发企业集中度进一步提高，在市场上占有一定规模的药品批发企业其经营能力、营运能力和管理能力均得到有效提升。“十二五”期间，全行业已形成 3 家年销售规模超千亿元、1 家年销售额超 500 亿元的全国性企业，同时形成 24 家年销售额过百亿元的区域性药品流通企业。

（3）行业结构调整步伐将进一步提速

按照《规划纲要》提出的目标，做强做大是药品流通行业发展的主题。行业内的重组将继续促进结构调整和集中度提高。各业态（批发、物流配送、零售连锁）要素资源的整合将加速推进。以上市公司为主体的大型企业集团间的竞争将更加激烈，从而进一步加快流通网络布局建设，促进区域市场经营品种结构的调整。中小药品流通企业或主动并入大型企业，共享大型企业的品牌资源；或采用联购分销、共同配送等方式结成合作联盟，以应对激烈的市场竞争。连锁药店的渠道控制力会得到增强，直营门店数量会相应增加，单体药店数量会相应减少，药店联盟将逐渐向规范化连锁药店方向发展，零售药店连锁率将进一步提升。

（4）行业服务模式与服务功能将不断创新升级

目前，行业内诸多企业还是以进销差价作为主要盈利来源，这一模式会受到国家基本药物制度、招标政策以及药品降价的挑战，行业毛利率会进一步压缩。因此药品分销企业必须有效控制费用，提高综合服务水平，不但要努力发展已有的增值服务业务（第三方物流、IT 创新等），进一步提高服务品质，扩大服务半径，还要探究国际经验，挖掘上游供应商和下游客户的潜在需求，创新全方位的商业服务模式，向服务要效益，以应对行业整合、价格调控所带来的一系列冲击。

互联网药品电子商务呈快速发展态势。2010 年获得批准开展互联网药品交易服务的企业有 18 家，至 2014 年底，达 353 家，服务范围包括：向个人消费者提供药品（B2C）、与其他企业进行药品交易（B2B）和第三方交易服务平台。其中向个人消费者提供药品（B2C）的发展最为迅猛，全国累计共有 264 家拥有交易证照，比上年增加 127 家。预计今后一段时间，医药电子商务将是行业发展的热门话题。

21世纪是医药产业快速发展的时代，药品流通企业将积极推进管理技术、信息技术、服务功能的升级与创新，探索与医疗机构合作延伸服务、根据国家相关政策投资开办或并购医疗机构、在零售药店引入坐堂医生等方式，充分利用资源，提供专业化服务，开展多元化经营，建立品牌，提高竞争能力，创造企业核心价值。中国药品流通行业在高速发展的同时，将会进一步加快产业结构调整的进程，品牌化、规模化、专业化成为未来发展主要方向。

（5）国家医改为行业较快发展提供了市场机遇

2016年是我国医药卫生体制改革深化的关键一年，也是药品流通行业转变发展方式、建立与健全现代药品流通体系的重要一年。药品流通行业发展进入了重要的转折期。

未来，医疗卫生投入将稳步增加，公众医疗保障水平将逐步提高，全面医保体系进一步完善。社会资本办医空间不断增大，将带动药品在公立与非公立医疗机构消费结构变化；“医疗、医保、医药”三医联动的综合改革将逐步破除“以药补医”体制，对药品流通行业发展将产生重大影响。推行从生产到流通和从流通到医疗机构各开一次发票的“两票制”，将使药品流通环节加价透明化，带来行业格局变化，进一步提升规模化、集约化经营水平。药品价格机制、医保支付和分级诊疗制度的改革，将进一步优化医药产业健康发展环境，对流通行业产生重大影响。

（6）现代医药物流模式变革促使行业向医药服务商转型

我国药品流通行业创新突破的核心在于实行现代物流模式的变革。采用现代化物流设备和先进集成管理系统，实现药品物流信息化、智能化管理，并通过供应链集成、物流延伸项目等，为医药工业企业、医疗机构提供优化库存、规范管理、自动补货一系列增值服务。据不完全统计，大型药品流通企业已为1000多家医疗机构搭建院内药品物流信息管理平台，实现药品、耗材、医疗器械等医疗机构日常用品采购、配送、调配、科室使用全程智能化，助力医院突破信息化管理的瓶颈，不仅巩固深化药品流通业在医院这一核心药品配送终端渠道上的业务发展基础，还带动行业从传统药品批发商向为客户解决服务方案的医药服务提供商的角色转型。在医药分开的大趋势下，这一转型有助于促进医院提升信息化水平，促使医院逐步剥离非核心业务，使医院聚焦诊疗能力的提升，重新打造新医改背

景下医疗机构新的核心服务能力，与此同时挖掘了药品流通行业对于国家推动新医改最具潜力的价值。

互联网技术是这场变革中的催化剂，加速推进医药物流模式向扁平化、平台化的方向发展，上下游互相渗透，多仓协同配送，仓储资源和运输资源统一调度，实现流程再造；向低成本新型现代绿色物流发展，优化信息流、物流，提高运行效率，降低流通成本；增强企业竞争能力，提升行业集中度。在这个过程中，现代医药物流获得了发展机会，拓展增值服务的深度和广度，促使药品流通行业向智慧型现代医药服务商转型，但也存在较大的运行压力和困难。

5、医药商业的发展方向

（1）行业集中度继续提高，兼并重组速度加快

全球医药商业均表现出很高的市场集中度。我国医药商业的集中度也呈不断提升趋势，2015 年前 100 位药品批发企业主营业务收入占同期全国医药市场总规模的 68.9%，比上年提高 3.0 个百分点，其中前 3 位药品批发企业占 33.5%，比上年提高 2.6 个百分点，前 10 位企业占 46.9%，比上年提高 2.9 个百分点，前 50 位企业占 63.1%，比上年提高 3.1 个百分点；主营业务收入在 100 亿元以上的批发企业占同期全国医药市场总规模的 51.7%，比上年提高 2.9 个百分点。数据显示，药品批发企业集中度进一步提高，在市场上占有一定规模的药品批发企业其经营能力、营运能力和管理能力均得到有效提升。

2014年，药品流通行业主管部门以贯彻落实《国务院关于进一步优化企业兼并重组市场环境的意见》（国发[2014]14号文）为契机，将继续鼓励企业兼并重组、做大做强，提高行业集中度，鼓励药品流通企业利用产业基金、上市融资、引进外资等多种方式加快兼并重组步伐，努力提高行业组织化水平，实现规模化、集约化经营。

同时，2013年6月1日起实施的新版《药品经营质量管理规范》（GSP），既提高了对企业经营质量管理要求，增强了流通环节药品质量风险控制能力，又推动了大型医药批发和零售连锁企业对小散企业的兼并重组。一些小散企业将被兼并，或被削减经营范围，或转型为生活性、生产性服务企业，或被淘汰出局，使得药品流通领域中散、小、乱等现象得到一定的遏制。

同时，资本市场比以往更加关注药品流通行业，也正影响着上市和非上市药

品流通企业的运行。以并购方式完成对产业资源的集中占据、对产业链条的系统把持，则可实现行业集中度和结构的优化；以互联网方式完成对传统企业商业模式的改造，对消费者需求的准确把握，则可稳步实现行业转型升级，促进药品流通行业效率的快速提升。未来几年，行业内以上市公司和领先企业为主导的并购整合，以及以互联网和成功嫁接了互联网的传统企业为主导的转型升级，将成为资本市场的关注重点。

（2）规范化发展趋势

随着医改的实施，国家决心采取如下措施对行业进行规范化管理：

①明确商务部作为医药商业的主管部门；②不断提高 GSP 认证标准、重新认证标准、药品经营企业的开办标准、换证标准；③通过招标采购、基本药物制度推动产业向药品现代物流标准过渡，并提倡药品集中配送，推动产业集中度的提高；④建立严格的药品质量追溯制度；⑤严格管理医药购销行为；⑥国家药品监管部门加大了对于药品流通领域的监管力度。

医药商业的规范管理将提高不良经营企业的违法成本，导致一批不规范的企业退出产业，有利于行业的公平竞争和产业的集中化。

（3）“两票制”的发展趋势

为进一步深化药品流通及公立医院药品采购改革，通过减少流通环节来压缩中间费用，实现降低药价、进而降低药品费用的医改政策目标，2016 年 4 月 6 日召开的国务院常务会议提出：全面推进公立医院药品集中采购，建立药品出厂价格信息可追溯机制，推行从生产到流通和从流通到医疗机构各开一次发票的“两票制”，压缩药品流通环节，使中间环节加价透明化。

“两票制”已经成为中国医药商业最重要的发展趋势之一，未来直销业务模式将成为中国医药商业主要经营模式。

（4）“互联网+”商业模式和跨界融合将成为行业转型创新的重要手段。

《国务院关于积极推进“互联网+”行动的指导意见》（国发〔2015〕40 号）的实施，给药品流通行业创新能力的提高、新业态的培育和推动跨界融合带来了新机遇。随着互联网的跨界融合，医药医疗健康管理等行业将逐渐衍生出多种创新的商业模式，并对用药安全性的保障提出了更高的要求。药品流通行业将以大数据作为提升药品流通治理能力的重要手段，更加注重多方协作，利用互联网思

维，借助信息技术和互联网工具，向综合服务提供商转型升级，与医疗机构和零售药店建立更深入的服务关系和分工协作模式，创造独特的增量价值。加强数据挖掘，向大健康产业延伸，向智慧型现代医药服务商转型。利用“互联网+”的手段，以大数据与云计算为抓手，补齐药品流通行业在提供公共产品与服务领域的短板。如流通环节的质量安全，乡村与边远地区的供应，低价药、小品种的供给，防灾防疫应急药械的储备，药事服务能力的提升。开展 O2O 协同发展，合理调配线上线下资源，解决最后一公里送货问题，充分发挥药品流通在医药保障机制中的重要作用。

（5）优化医药供应链管理进一步促进行业可持续发展

“十三五”期间，围绕优化新型供应链关系，药品批发企业将继续突破传统商业模式束缚，加快向医药供应链服务商转型发展，逐步建立以“服务供应链”管理为核心的新商业模式，推动商流、物流、信息流和资金流的“四流”融合，进一步优化供应链集成管理。

从依靠进销差价盈利的批发配送商向以服务收费为主的供应链服务商转化是大势所趋。企业将按照现代企业制度要求，以管理提升为契机，挖掘市场潜力，拓展市场广度和深度，促进物流保障和信息化体系建设有序推进，运用供应链思维、平台思维、全局思维、共享理念不断提高创新能力、服务能力、资源整合能力，加快向产业链前端和价值链高端服务延伸，利用自身在价值链中的优势积极开展增值服务，如为上游客户生产研发企业提供专业物流及市场咨询支持服务、为下游客户医疗机构提供院内智慧物流、药学交流服务等。

（三）发行人面临的主要竞争状况、经营方针及战略

1、主要竞争状况

2016 年公司营业收入为 156.19 亿元，根据中国医药商业协会统计，公司在医药商业百强排名中列第 16 位，在山东省排名第一。公司上市六年以来，已由上市初期的山东省龙头企业，发展成为业务范围覆盖全国 20 多个省份（直辖市）的医疗综合服务商。

根据中国医药商业协会 2015 年全国医药批发企业百强的排名（按主营业务收入），山东省共有 5 家公司进入排行榜，入选百强的山东医药商业企业排名如

下：

全国百强排序	企业名称
16	山东瑞康医药股份有限公司
17	山东海王银河医药有限公司
70	山东康惠医药有限公司
67	山东康诺盛世医药有限公司
89	山东新华医药贸易有限公司

资料来源：中国医药商业协会。

公司的主要竞争对手情况如下：

（1）山东海王银河医药有限公司

山东海王银河医药有限公司，成立于 1996 年 12 月 15 日，注册资本为 20,000 万元人民币，是深圳市海王银河医药投资有限公司下属医药流通企业。海王银河医药投资有限公司持有山东海王银河医药有限公司 90% 的股权。2007 年 8 月，山东海王银河医药有限公司通过 GSP 重新认证。目前，山东海王银河医药有限公司形成了北部城市以潍坊为中心，南部城市以杭州为中心的覆盖东部沿海地区，辐射周边省市的配送网络。

（2）山东康惠医药有限公司

山东康惠医药有限公司成立于 1999 年 6 月 7 日，注册资本为 9,000 万元人民币，是一家以药品批发和医药电子商务为核心的医药商业企业。

（3）山东康诺盛世医药有限公司

山东康诺盛世医药有限公司成立于 2006 年 9 月 22 日，注册资本 1,500 万元人民币，公司主营：中西成药、医疗器械、中药饮片等多项业务。

（4）山东新华医药贸易有限公司

山东新华医药贸易有限公司成立于 2004 年 8 月 30 日，注册资本为 4,849.89 万元人民币。公司隶属于山东新华制药股份有限公司，主要业务定位为：新华制药药品总经销、商业批发配送及药店连锁经营。

注：以上信息来自全国企业信用信息公示系统及其他互联网站。

2、发行人的竞争优势

（1）完善的销售网络覆盖

国家在医疗体制改革中明确提出坚决压缩流通渠道环节，公司较高的终端直接覆盖能力意味着大部分业务模式为“医药工业—医药商业—需求终端”，符合

国家的医改政策；另一方面，由于整个医药流通环节的毛利率相对稳定，流通环节越多则每个环节的利润水平越低，因此较强的终端覆盖能力意味着较高的毛利率水平。

销售网络完善、终端直接覆盖能力强是公司突出的核心竞争优势之一。下游客户数量的增加成为公司业务规模扩张、收入增加的坚实基础。经过多年持续的销售网络建设，公司对山东省规模以上医院、基层医疗机构的覆盖率分别超过 98%、96%；同时，公司通过分销客户对全省未直接覆盖的医院及零售市场达成覆盖；另外，公司近年来已开始建设全国渠道平台，目前已在全国 20 多个省份（直辖市）拥有控股公司，实现全国直销渠道建设。

（2）积极探索新型业务，增加新的利润增长点

公司顺应国家出台的行业改革政策和由此催发出的新业态与新需求，积极探索新型业务，创造新的发展机会，公司由原来的单一药品配送业务，新增医疗器械供应链服务、医疗后勤服务、移动医疗信息化服务、第三方物流等业务模式，增加多个新的利润增长点。

（3）终端客户质量高

公司在不同级别的医院均有较高覆盖率，且医院级别越高，公司的覆盖率越高，表明公司终端客户具有较高质量。公司在山东省内三级医院覆盖率为 100%，实现了三级医院的全覆盖。

2014 年-2017 年 6 月公司各级别医院覆盖率

项目	2017 年 1-6 月		2016 年		2015 年		2014 年	
	数量	覆盖率	数量	覆盖率	数量	覆盖率	数量	覆盖率
三级医院	201	100.00%	172	100.00%	155	100.00%	117	100.00%
二级医院	667	98.52%	622	98.45%	579	98.14%	403	98.05%
基础医疗	3653	96.64%	3240	96.22%	2706	96.20%	2,397	95.01%

资料来源：公司数据统计。

2014 年-2016 年，公司对规模医院覆盖率的质量如下：

2014 年度，年销售额在 1,000 万以上的三级医院 63 家，年销售额 50-1,000 万元的三级医院 36 家；年销售额在 1,000 万以上的二级医院 73 家，年销售额 30-1,000 万元的二级医院 264 家。

2015 年度，年销售额在 1,000 万以上的三级医院 83 家，年销售额 50-1,000 万元的三级医院 57 家；年销售额在 1,000 万以上的二级医院 91 家，年销售额

30-1,000 万元的二级医院 435 家。

2016 年度，年销售额在 1,000 万以上的三级医院 93 家，年销售额 50-1,000 万元的三级医院 65 家；年销售额在 1,000 万以上的二级医院 124 家，年销售额 30-1,000 万元的二级医院 443 家。

由此可以看出，发行人对规模以上医院，特别是对三级医院覆盖业务的质量较高，且 2014 年-2016 年对规模以上医院的覆盖率质量逐渐提高。

高质量的终端客户具有如下几个特性：一是药品需求量大，采购金额较高；二是回款较有保障；三是具有医疗中心的地位，对市场影响力大。上述特性决定了为这些医疗单位配送的医药商业企业对医药工业企业的谈判能力强，且利于公司的回款，从而可以保证公司业务和利润的持续增长。

（4）上游供应商数量持续增长

根据新医改的原则，直销模式将成为未来医药商业的主流模式，在这一背景下高质量医药工业配送权的获得将决定医药商业企业的市场规模及利润水平。公司上游合作医药工业企业的质量较高，大部分全国工业百强企业均与公司建立了良好的业务合作关系。

目前公司与全国正常经营的大部分药品生产厂家和医疗器械及医用耗材生产厂都建立业务合作关系，对单一客户的依赖较低。2010-2016 年，与公司实际发生业务的供应商数量由 2010 年的 1,380 家增加至 5092 家，增幅达 269%。每类供应商数量均呈增加趋势，随着公司业务的发展、终端覆盖率的不断提高、向供应商提供服务的持续升级，公司获得上游配送权的能力越来越强，同时，上游配送权的获得也更有利于公司开拓下游客户。

随着业务的不断拓展，公司已从胶东地区的局部强势医药商业企业上升为山东省的强势医院直销商，经销区域持续扩大，直销医院数量、覆盖率持续提高，这确保了公司对上游供应商的谈判地位。此外，公司 2016 年向前五名供应商的合计采购金额占比为 14.82%，集中度较低，这意味着公司不存在过多依赖重点客户，也有利于公司对上游供应商形成较强的议价能力。

（5）严格的质量管理和现代物流能力

为顺应国家新医改及医药商业企业规范化、规模化的产业发展规划的要求，本公司购置建设用地，新建和扩建现代物流仓库，打造配送能力覆盖全省的现代

物流平台。

公司严格遵循质量第一的经营原则，从采购、仓储、运输、销售各环节要严格按照 GSP 要求执行，冷链产品等特殊药品一样严格执行，公司经营多年从未发生质量问题。公司取得了现代物流资质和第三方物流资质，具备在全国开展配送业务和为第三方全国物流服务的能力，保障公司全国业务扩张、快速增长。

（6）信息化管理水平

医药商业的信息化管理主要包含企业管理、物流管理、生产经营管理、人力资源管理、财务管理、决策分析、电子商务、政府监管等八大系统模块，为药品流通批发企业各业务层面提供完整的信息化服务体系。公司信息化系统的建设紧跟国家卫生信息化建设指导方针和意见，从有利于企业管理和向客户提供现代化服务为基本出发点。公司信息化建设的主要特点为：

①ERP 系统在提升管理效率、优化流程、降低成本、提高利润等方面有着重要作用，包括为决策提供可靠数据、进行“零库存”管理和智能仓储配置等。

②实时在线的电子商务平台为上下游客户提供即时订单服务，客户可以通过商务平台选择采购品种，进行价格磋商，查询库存情况及在途订单状态，进行实时交易分析等，大大提高了营销效率。

③为政府监管部门提供数据接口，提供真实市场信息，满足国家政策对医药商业监管的相关要求；

④完成了对供应商和医院的网上信息服务和供应链延伸服务，实现与上下游客户的数据交换；

⑤此外，公司还拥有山东省食品药品监督管理局颁发的《互联网药品交易服务资格证书》，服务范围为企业间互联网药品交易服务申请，这也为公司未来开展网络销售业务提供了资质保证。

本公司自成立之初即注重信息化建设，经过多年经验积累，目前公司已具备了医药商业企业所需各业务层面的完整信息化服务体系。

（7）严格的费用控制

自成立以来，公司一直注重费用控制。公司主要通过以下手段控制期间费用：

①编制合理的预算，有计划地控制费用。公司通过对影响费用的各因素进行分析研究，制定出一套适应本企业具体情况的费用控制制度，将各项经济指标层

层细化，分解到各责任部门。同时，公司相应地制定了可控费用的管理办法，做到硬指标、硬任务和奖罚激励措施并举。

②建立费用控制的归口、分级责任制度，各职能部门在费用管理和控制方面分别承担相应的责任。

③财务部门和其他归口单位根据下达指标对费用开支进行监督和检查，促使费用指标的完成。

④发挥费用事后控制的作用。公司通过汇总编制费用分析报告，将费用管理贯穿于经营全过程，提高事后的费用监控能力，并为企业管理和领导决策提供详实、准确的依据。

⑤健全奖惩机制，促使全员积极参与费用控制，并设定相应的激励方式。

3、经营方针及战略

（1）公司发展战略

公司秉承“服务健康，传递幸福”的企业使命，顺应医药市场发展趋势，抓住新医改、招标机遇，围绕“提升业务管理水平达成内涵式增长”、“新型业务创新性发展”和“购并扩张实现外延式发展”三大战略。一方面稳固药品、器械等优势业务的核心地位，对业务各个流程的精细化管理，提升公司运营水平、降低管理费用、提高资金使用效率，重视对终端的把控和服务能力的提升，达成内涵式增长；另一方面，顺应国家出台的行业改革政策和由此催发出的新业态与新需求，积极探索新型业务，创造新的发展机会，增加多个新的利润增长点，如拓展院内物流、医院化验室投放、医用织物洗涤配送、手术器械消毒灭菌配送服务等业务；第三方面，深度整合内外部资源，稳步推进外延式发展，实施医疗器械全国销售网络建设项目等方式完成医疗器械业务在全国的布局。通过外延式扩张实现跨省复制、资源共享、协同增效，达成公司利润跨越式增长，实现外延式发展。通过服务领域的不断拓展，实现公司由传统的医药、医疗器械配送商向“综合性医疗机构服务商”的战略转型，更好、更全面的服务于医疗机构，进而持续提升公司盈利能力、核心竞争力与综合实力。

（2）公司经营目标

根据上述发展战略，公司将依托现有药品配送领域的客户和渠道优势，抢占市场先机，丰富服务品种，完善产品结构，并拓展院内物流、医院化验室改造、器械及医用耗材配送、医用织物洗涤配送服务等业务；通过实施医疗器械全国销

售网络建设项目实现医疗器械业务向全国拓展；通过外延式扩张实现跨省复制，力争三年内完成在全国三十一个省份（直辖市）的每个省份建立十条业务线，实现十条业务线均有利润产出的“三年规划”，不断拓展服务范围、扩大主营业务规模，提升盈利能力。

（3）经营方针

公司制定了以下业务发展规划以保障总体经营目标的实现：

①医药板块：公司药品配送业务目前已走出山东，实现了跨省复制，2017 年继续保持稳定增长。逐步完成各省份药品配送平台公司的建设。

②医疗器械板块：2017 年器械业务将进一步向省外拓展，借助公司先进的信息化管理系统，迅速完成并购公司的整合，实行全国主要医疗市场的一体化管理，利益共享，优化资源配置，借两票制的契机，完成 31 个省份平台公司的建设，完成各省份平台公司山东模式的区域复制，实现医疗器械和医用耗材业务的快速增长。

③医疗后勤服务板块：进一步完善服务项目，满足不同规模医疗机构的需求，为医疗机构提供专业、放心的服务，成为专业化的医疗机构后勤服务商。

④移动医疗信息化服务板块：公司以创新驱动转型，紧抓市场机遇，紧跟互联网医疗健康领域的发展，大力发展在线服务，有效整合了产业链中的药品福利管理（PBM）、GPO、医院信息化管理等业务模块，打造产业集成优势，抢占先机，占领制高点，为公司持续发展奠定基础。

⑤第三方物流板块：公司获取了第三方物流资格证，涵盖药品和医疗器械。该部分业务的建立为公司向上游客户提供供应链延伸服务变为现实。公司目前已开始搭建全国配送体系，同时，随着国家对冷链药品，特别是疫苗等特殊药品的加强管理，公司前瞻性地完成第三方物流战略部署，可以承接独立的配送服务。

⑥精细化管理

近年来公司业务规模不断发展扩大、业务范围不断拓展，对公司在物流、供应链管理、销售管理、采购管理、成本管理等提出了更高的要求，公司在管理上必须更加多元化和专业化。

为提高内部管理水平、运行效率，公司引入并开发的 SAP 信息管理系统将于 2017 年投入实施和运行。该系统从方案、制度和流程三方面细化人力资源成本、采购成本、物流成本、质量控制成本、销售费用、管理费用、财务费用等成

本费用的控制，投资回报率等事前管理，有利于公司充分利用信息技术的支持，对企业管理的各个模块进行整合、梳理，从而优化资源配置，提高管理及运营效率，提升服务水平，保障医药产品供应，降低医药经营质量风险，提高整体竞争优势，进一步提高公司的盈利能力。

（四）发行人营业收入情况

报告期内，公司的营业收入及其构成情况如下表所示。

单位：万元

项目	2017 年 1-6 月		2016 年度	
	金额	比例	金额	比例
药品	794,961.35	76.49%	1,266,787.97	81.11%
医疗器械	240,901.26	23.18%	289,901.99	18.56%
其他	3,474.44	0.33%	5,176.66	0.33%
合计	1,039,337.05	100.00%	1,561,866.62	100.00%
项目	2015 年度		2014 年度	
	金额	比例	金额	比例
药品	867,041.88	88.93%	724,425.25	93.04%
医疗器械	105,050.00	10.77%	53,967.08	6.93%
其他	2,903.91	0.30%	198.39	0.03%
合计	974,995.79	100.00%	778,590.71	100.00%

报告期内，公司主要从事药品流通和医疗器械销售业务。如上表所示，从营业收入构成来看，药品流通系公司营业收入中规模最大的业务，2014~2016 年，公司药品流通收入分别为 724,425.25 万元、867,041.88 万元和 1,266,787.97 万元，主要系医药行业发展迅速及公司自身业务的内生增长所致，占营业收入比重分别为 93.04%、88.93%和 81.11%。随着全国医疗器械的布局，公司不断开拓医疗器械销售市场，医疗器械销售收入和占营业收入比重逐年上升，近三年，该板块收入分别为 53,967.08 万元、105,050.00 万元和 289,901.99 万元，占营业收入比重分别为 6.93%、10.77%和 18.56%。2017 年 1-6 月医疗器械收入为 240,901.26，占营业收入的比重提升至 23.18%。其他收入主要为移动医疗收入。

（五）主要产品与服务的上下游产业链情况

1、上游行业发展状况及对本行业的影响

医药商业的上游行业为医药工业，亦称医药制造业。受益于我国国民经济的发展、人口老龄化趋势和城镇化发展，近年医药制造业保持相对稳定的高速发展，

行业年均增长率大大高于 GDP 的增长速度，但由于受外贸出口整体滑坡、医药原料药外需大幅萎缩的影响，医药工业生产增速逐渐放缓。

未来，新医改的实施将有利于行业的结构优化，而前述有利的影响因素将持续，因此医药制造业有望保持良好的发展趋势，这亦将推动医药商业的发展。

图 4.5 2007-2014 年医药工业销售收入走势图（单位：亿元）

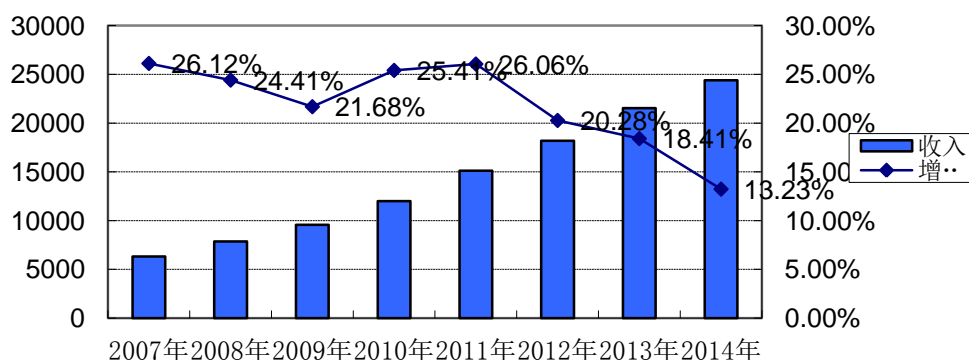

资料来源：CFDA 南方所发布的《2015 年中国医药市场发展蓝皮书》

根据医改原则，新的招标采购制度明确要求坚决压缩流通渠道环节，委托配送一次完成，因此医药工业企业必将选择区域内终端覆盖率较高的配送商进行配送，这将有利于行业向大型医药商业集中。

2、下游行业发展状况对本行业的影响

医药商业的下游行业主要包括医院、新农合和社区医疗机构等基础医疗市场及医药零售终端。

（1）医院发展状况及对本行业的影响

从 2003 年开始，中国药品医疗终端规模每年以超过 10% 的速度增长。2009 年至 2011 年在新医改推进的影响下，市场规模增长率均保持在 20% 以上。2011 年由于《抗菌药物临床应用分级管理办法（讨论稿）》的出台以及药品限价政策的加强，医疗终端市场规模增长速度开始放缓，2012 年增速降到 20% 以下，规模为 7,287 亿元。2013 年以来，受药品降价、反商业贿赂和新版 GMP 等相关因素的影响，中国医疗终端规模继续保持增长的态势，但增速放缓，2013 年规模达到 8,427 亿元，同比增长 15.64%；2014 年规模达到 9,629 亿元，同比增长 14.26%。

图 4.6 2008-2014 年中国药品终端规模及其增长（亿元）

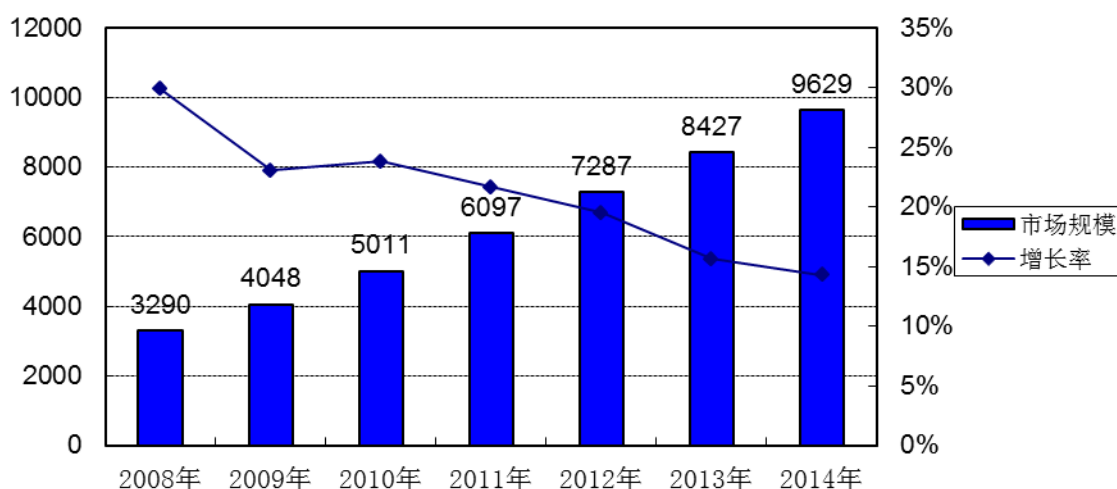

资料来源：CFDA 南方所发布的《2015 年中国医药市场发展蓝皮书》

注：本部分数据包含各级公立医院、社区卫生服务中心（站）、卫生院等所有卫生医疗机构，不包含各类城乡药店。

中国药品医疗终端规模的不断增长促使本行业市场规模不断扩大。但我国医药行业体现为买方市场特征，医院处于优势地位，拥有较强的商业谈判能力，主要体现为医药商业企业向医院销售药品的应收账款周期较长，对于实力较为薄弱的企业运营产生较大的资金压力。

（2）新农合、社区医疗机构等基础医疗市场发展状况及对本行业的影响

①基础医疗市场的扩容

基础医疗市场主要包括两部分：以乡镇卫生院为主体的新农合定点医药机构和以社区卫生服务中心为主体的城镇居民医保定点医疗机构。近年来，基础医疗市场发展迅速，目前新农合已基本达到“广覆盖”的标准。根据国家卫生和计划生育委员会数据，新农合自 2003 年开始试点，2006 年参合率开始大幅增加，截至 2012 年底，全国已经开展新农合的县（市、区）数达 2,566 个，参合人数达 8.05 亿人，参合率为 98.3%。

②基础医疗市场药品配送的规范化、垄断化发展趋势

新医改之前，基础医疗市场处于完全市场化的状态，主要由快批医药商业进行供给。国务院《关于印发医药卫生体制改革近期重点实施方案（2009—2011 年）的通知》（国发〔2009〕12 号）明确提出要初步建立基本药物供应保障体系：

“政府举办的医疗卫生机构使用的基本药物，由省级人民政府指定的机构公开招标采购，并由招标选择的配送企业统一配送。参与投标的生产企业和配送企业应

具备相应的资格条件”，这意味着规范的、具有现代化物流能力的医药商业企业将在基础医疗市场迅速占据竞争优势，并逐步取得垄断地位。

（3）医药零售市场发展状况及对本行业的影响

2007-2014 年我国医药零售市场增长迅速，销售规模自 2008 年的 1,295 亿元增长到 2014 年的 2,558 亿元，年均复合增长率达 13.90%，虽然增长率有所下降，但历年均保持在 10% 以上。未来，随着我国医改的实施，国家持续强化对基础医疗市场的投入，零售市场的增幅将逐步放缓并趋于平稳，对医药商业的发展形成稳定支撑。

图 4.7 2008-2014 年医药零售市场规模及其增长（亿元）

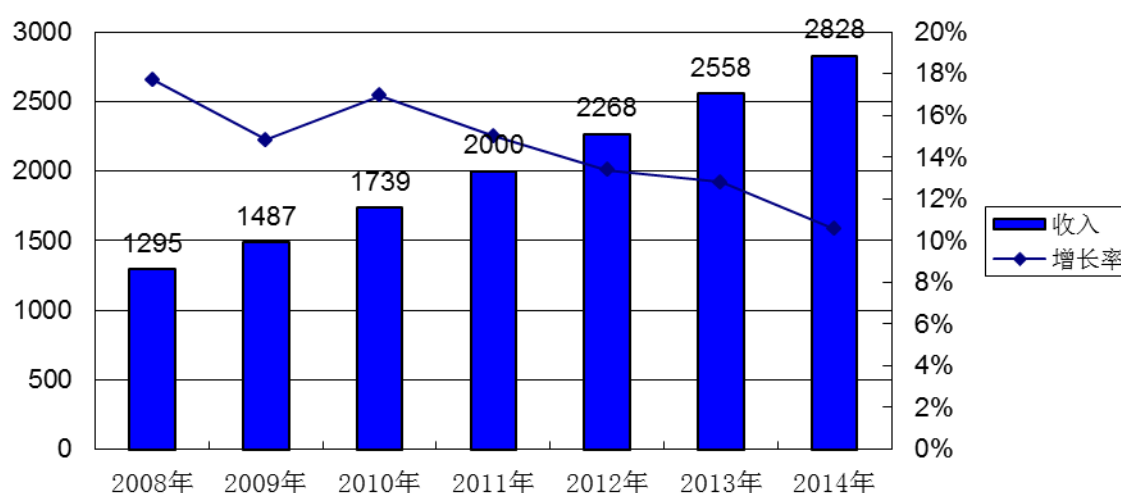

资料来源：CFDA 南方所发布的《2015 年中国医药市场发展蓝皮书》

2、发行人的销售情况

（1）营业收入构成

单位：万元

项目	2017 年 1-6 月	2016 年度	2015 年度	2014 年度
营业收入	1,039,337.05	1,561,866.62	974,995.79	778,590.71
主营业务收入	1,038,033.54	1,559,258.66	974,552.63	778,433.10
主营业务收入占比	99.87%	99.83%	99.95%	99.98%

如上表所示，公司主营业务突出且保持稳定，各期主营业务收入占营业收入的比重均在 99% 以上，是营业收入的主要来源。公司凭借多年的药品直销配送经验，运用先进的现代物流平台和信息化管理，不断提高配送能力，赢得了越来越多的优质终端客户和上游药品制造商的青睐。近年来，公司产品销售均保持良好

发展态势，经营业绩稳步提升，其中 2015 年较上年增长达 25.23%，2016 年较上年增长达 60.19%，2017 年 1-6 月同比增长 50.24%。

（3）营业收入分产品类别

公司最近三年一期营业收入按产品类别分析如下：

单位：万元

项目	2017 年 1-6 月		2016 年度	
	金额	比例	金额	比例
药品	794,961.35	76.49%	1,266,787.97	81.11%
医疗器械	240,901.26	23.18%	289,901.99	18.56%
其他	3,474.44	0.33%	5,176.66	0.33%
合计	1,039,337.05	100.00%	1,561,866.62	100.00%
项目	2015 年度		2014 年度	
	金额	比例	金额	比例
药品	867,041.88	88.93%	724,425.25	93.04%
医疗器械	105,050.00	10.77%	53,967.08	6.93%
其他	2,903.91	0.30%	198.39	0.03%
合计	974,995.79	100.00%	778,590.71	100.00%

报告期内，公司主要从事药品流通和医疗器械销售业务。如上表所示，从营业收入构成来看，药品流通系公司营业收入中规模最大的业务，2014~2016 年，公司药品流通收入分别为 724,425.25 万元、867,041.88 万元和 1,266,787.97 万元，主要系医药行业发展迅速及公司自身业务的内生增长所致，占营业收入比重分别为 93.04%、88.93%和 81.11%。随着全国医疗器械的布局，公司不断开拓医疗器械销售市场，医疗器械销售收入和占营业收入比重逐年上升，近三年，该板块收入分别为 53,967.08 万元、105,050.00 万元和 289,901.99 万元，占营业收入比重分别为 6.93%、10.77%和 18.56%。其他收入主要为移动医疗收入。

（3）主要供应商情况

①2017 年 1-6 月

序号	供应商名称	采购金额（万元）	占年度采购总额比例
1	辉瑞制药有限公司	47,199.71	5.18%
2	齐鲁制药有限公司	31,734.94	3.48%
3	美国 Medtronic, Inc.	16,331.76	1.79%
4	江苏恒瑞医药股份有限公司	14,236.35	1.56%
5	阿斯利康制药有限公司	13,177.40	1.45%
	合计	122,680.15	13.46%

②2016 年

序号	供应商名称	采购金额（万元）	占年度采购总额比例
1	辉瑞制药有限公司	75,396.49	5.72%
2	齐鲁制药有限公司	54,302.49	4.12%
3	上海罗氏制药有限公司	24,111.42	1.83%
4	江苏恒瑞医药股份有限公司	23,461.53	1.78%
5	阿斯利康制药有限公司	18,078.28	1.37%
合计		195,350.21	14.82%

③2015 年

序号	供应商名称	采购金额（元）	占年度采购总额比例
1	辉瑞制药有限公司	55,374.41	5.99%
2	齐鲁制药有限公司	39,889.07	4.32%
3	上海罗氏制药有限公司	21,860.44	2.37%
4	江苏恒瑞医药股份有限公司	20,377.73	2.21%
5	阿斯利康制药有限公司	15,698.81	1.70%
合计		153,200.46	16.59%

④2014 年

序号	供应商名称	采购金额（万元）	占年度采购总额比例
1	辉瑞制药有限公司	44,649.22	5.98%
2	齐鲁制药有限公司	38,858.13	5.20%
3	上海罗氏制药有限公司	18,446.58	2.47%
4	江苏恒瑞医药股份有限公司	17,091.56	2.29%
5	诺和诺德(中国)制药有限公司	11,773.18	1.58%
合计		130,818.66	17.52%

由上表可以看出，公司供应商集中度较低，不存在对单个供应商的采购有较大依赖的情形。

(4) 主要客户情况

①2017 年 1-6 月

序号	客户名称	销售收入（万元）	比例
1	烟台毓璜顶医院	24,629.96	2.37%
2	首都医科大学附属北京安贞医院	19,749.14	1.90%
3	滨州医学院附属医院	11,356.42	1.09%
4	山东省立医院	10,883.54	1.05%
5	山东中医药大学第二附属医院	9,577.09	0.92%
合计		76,196.16	7.33%

②2016 年

序号	客户名称	销售收入（万元）	比例
----	------	----------	----

1	烟台毓璜顶医院	53,479.12	3.44%
2	北京安贞医院	22,122.13	1.42%
3	山东省立医院	20,444.28	1.31%
4	烟台市莱阳中心医院	19,443.45	1.25%
5	滨州医学院附属医院	19,235.71	1.24%
合计		134,724.69	8.65%

③2015 年

序号	客户名称	销售收入（万元）	比例
1	烟台毓璜顶医院	41,390.25	4.25%
2	山东省立医院	17,160.31	1.76%
3	青岛大学附属医院	16,953.57	1.74%
4	山东大学齐鲁医院	16,076.31	1.65%
5	山东中医药大学第二附属医院	15,834.03	1.62%
合计		107,414.47	11.02%

④2014 年

序号	单位	销售收入（万元）	比例
1	烟台毓璜顶医院	32,768.50	4.21%
2	青岛大学附属医院	15,684.31	2.01%
3	山东大学齐鲁医院	13,204.62	1.69%
4	滨州医学院附属医院	12,742.19	1.64%
5	中国人民解放军济南军区总医院	12,598.78	1.62%
合计		86,998.41	11.17%

本公司董事、监事、高级管理人员和其他核心人员、主要关联方或持有本公司 5% 以上股份的股东，在上述客户、供应商中不拥有任何权益，亦不存在任何关联关系。

由上表可以看出，公司客户集中度较低，不存在对单个客户的销售有重大依赖的情形。

3、发行人拥有的经营资质情况

（1）药品经营许可证

发行人持有山东省食品药品监督管理局 2014 年 9 月 13 日颁发的鲁 AA5351163 号《药品经营许可证》，经营方式为批发；经营范围包括：中药材、中药饮片、中成药、化学原料药、化学药制剂、抗生素、生化药品、生物制品（除疫苗）、麻醉药品、精神药品、医疗用毒性药品、蛋白同化制剂、肽类激素、药品类易制毒化学品、罂粟壳。有效期至 2019 年 9 月 12 日。

（2）药品经营质量管理规范认证证书

发行人持有山东省食品药品监督管理局 2017 年 1 月 18 日颁发的编号：SD06-Aa-20140208 的《药品经营质量管理规范认证证书》，经营范围：中药材、中药饮片、中成药、化学原料药、化学药制剂、抗生素、生物制品（除疫苗）、生化药品、麻醉药品、精神药品、医疗用毒性药品、罂粟壳、蛋白同化制剂、肽类激素、药品类易制毒化学品。认证范围：批发，有效期至 2019 年 9 月 11 日。

（3）医疗器械经营许可证、医疗器械经营备案

发行人持有烟台市食品药品监督管理局 2016 年 10 月 26 日颁发的鲁烟食药监械经营许 20140021 号《医疗器械经营许可证》。经营方式：批发；经营范围：6801 基础外科手术器械；6804 眼科手术器械；6807 胸腔心血管外科手术器械；6808 腹部外科手术器械；6810 矫形外科（骨科）手术器械；6813 计划生育手术器械；6815 注射穿刺器械；6821 医用电子仪器设备；6822 医用光学器具；仪器及内窥镜设备；6823 医用超声仪器及有关设备；6824 医用激光仪器设备；6825 医用高频仪器设备；6826 物理治疗及康复设备；6828 医用磁共振设备；6830 医用 X 射线设备；6831 医用 X 射线附属设备及部件；6832 医用高能射线设备；6833 医用核素设备；6840 临床检验分析仪器；6841 医用化验和基础设备器具；6845 体外循环及血液处理设备；6846 植入材料和人工器官；6854 手术室、急救室、诊疗室设备及器具；6855 口腔科设备及器具；6857 消毒和灭菌设备及器具；6858 医用冷疗、低温、冷藏设备及器具；6863 口腔科材料；6864 医用卫生材料及敷料；6865 医用缝合材料及粘合剂；6866 医用高分子材料及制品；6870 软件；6877 介入材料；6806 口腔科手术器械；6812 妇产科用手术器械；6856 病房护理设备及器具。库房地址：烟台市芝罘区机场路 326 号一期仓库二楼，有效期至 2018 年 1 月 4 日。

发行人持有烟台市食品药品监督管理局 2016 年 10 月 26 日颁发的鲁烟食药监械经营备 20140036 号-36 号《第二类医疗器械经营备案凭证》。经营方式：批发；经营范围为：6801 基础外科手术器械、6802 显微外科手术器械、6803 神经外科手术器械、6804 眼科手术器械、6805 耳鼻喉科手术器械、6806 口腔科手术器械、6807 胸腔心血管外科手术器械、6808 腹部外科手术器械、6809 泌尿肛肠外科手术器械、6810 矫形外科（骨科）手术器械、6812 妇产科用手术器械、6813

计划生育手术器械、6815 注射穿刺器械、6816 烧伤（整形）科手术器械、6820 普通诊查器械、6821 医用电子仪器设备、6822 医用光学器具、仪器及内窥镜设备、6823 医用超声仪器及有关设备、6824 医用激光仪器设备、6825 医用高频仪器设备、6826 物理治疗及康复设备、6827 中医器械、6828 医用磁共振设备、6830 医用 X 射线设备、6831 医用 X 射线附属设备及部件、6832 医用高能射线设备、6833 医用核素设备、6834 医用射线防护用品、装置、6840 临床检验分析仪器及诊断试剂（诊断试剂除外）、6841 医用化验和基础设备器具、6845 体外循环及血液处理设备、6846 植入材料和人工器官、6854 手术室、急救室、诊疗室设备及器具、6855 口腔科设备及器具、6856 病房护理设备及器具、6857 消毒和灭菌设备及器具、6858 医用冷疗、低温、冷藏设备及器具、6863 口腔科材料、6864 医用卫生材料及敷料、6865 医用缝合材料及粘合剂、6866 医用高分子材料及制品、6870 软件、6877 介入材料。库房地址：烟台市芝罘区机场路 326 号。

（4）道路运输经营许可证

发行人持有烟台市交通运输管理处颁发的鲁交运管许可烟字 370602214484 号《道路运输经营许可证》，经营范围：普通货运，有效期至 2018 年 1 月 8 日。

发行人持有烟台市交通运输管理处颁发的鲁交运管许可烟字 370602219717 号《道路运输经营许可证》，经营范围：货物专用运输（冷藏保鲜），有效期至 2018 年 3 月 25 日。

（5）互联网药品信息服务资格证书

发行人持有山东省食品药品监督管理局 2016 年 12 月 16 日颁发的（鲁）-非经营性-2015-0008 号《互联网药品信息服务资格证书》，服务性质：非经营性，网站域名：www.realcan.cn，IP 地址：221.0.92.172/58.57.13.149（瑞康药品配送网），有效期至 2020 年 1 月 25 日。

（6）互联网药品交易服务资格证书

发行人持有山东省食品药品监督管理局 2015 年 7 月 16 日颁发的鲁 B20150003 号《互联网药品交易服务资格证书》，服务范围：与其他企业进行药品交易，网络名称为瑞康药品配送网，IP 地址：221.0.92.172/58.57.13.149，网络域名为 www.realcan.cn，有效期至 2020 年 7 月 15 日。

（7）AAAA 物流企业认证证书

发行人持有中国物流与采购联合会 2016 年 2 月颁发的 00599 号《AAAA 物流企业认证证书》，有效期至 2019 年 2 月。

（8）药品现代物流企业确认件

发行人持有山东省食品药品监督管理局颁发的《药品现代物流企业确认件》（鲁食药物流确认字 2014001 号），药品物流业务范围：中药材、中药饮片、中成药、化学原料药、化学药制剂、抗生素、生物制品（含疫苗）、生化药品、麻醉药品、精神药品、医疗用毒性药品、罂粟壳、蛋白同化制剂、肽类激素、药品类易制毒化药品。经现场检查，该企业符合《山东省药品现代物流企业实施标准（试行）》规定的条件，确认为药品现代物流企业，具备接受委托从事药品储存、配送业务资格。有效期至 2019 年 12 月 8 日。

七、发行人公司治理

（一）发行人职能部门情况

发行人根据《公司法》和《公司章程》的规定，设立了董事会、监事会及经营管理层。截至 2017 年 6 月 30 日，发行人组织结构详见本募集说明书“第五节、四、（一）发行人组织结构图”。

（二）发行人职能部门运行情况

发行人已按照《公司法》等法律法规的规定建立了符合现代企业制度要求的较为规范的法人治理框架，完善了股东、董事会、经营层相互制衡的管理体制；确保股东能够充分行使自己的权利；在与关联人进行关联交易时，遵循平等、自愿、等价、有偿的原则，未出现有损害公司和股东利益的情况。从总体看，发行人的运作和管理基本符合现代企业制度的要求。

1、股东大会

发行人现行《公司章程》对股东的权利和义务、股东大会的职权、股东大会的召开、表决和决议等事项进行了规定。发行人现行的《股东大会议事规则》对股东大会的职权、会议的召集、提案、通知、登记、召开及记录等事项作出了更详细的操作性规定，有利于规范股东大会的运行。

股东大会是公司的权力机构，依法行使下列职权：

（1）决定公司的经营方针和投资计划；

(2) 选举和更换非由职工代表担任的董事、监事，决定有关董事、监事的报酬事项；

(3) 审议批准董事会的报告；

(4) 审议批准监事会报告；

(5) 审议批准公司的年度财务预算方案、决算方案；

(6) 审议批准公司的利润分配方案和弥补亏损方案；

(7) 对公司增加或者减少注册资本作出决议；

(8) 对发行公司债券作出决议；

(9) 对公司合并、分立、解散、清算或者变更公司形式作出决议；

(10) 修改本章程；

(11) 对公司聘用、解聘会计师事务所作出决议；

(12) 审议批准公司在一年内购买、出售重大资产超过公司最近一期经审计总资产 30% 的；

(13) 审议批准本章程第四十一条规定的担保事项；

(14) 审议批准变更募集资金用途事项；

(15) 审议股权激励计划；

(16) 审议法律、行政法规、部门规章、证券交易所或本章程规定应当由股东大会决定的其他事项。

上述股东大会的职权不得通过授权的形式由董事会或其他机构和个人代为行使。

自 2014 年年初至本募集说明书出具日，发行人所召开的股东大会对公司年度报告及其摘要、年度预算及决算报告、利润分配、董事会工作报告、监事会工作报告、独立董事述职报告、年度内日常关联交易预计情况及执行情况、非公开发行股票、董事及监事选举、独立董事的选举及其津贴、利润分配、公司章程修订、股东大会议事规则、董事会议事规则、监事会议事规则修订、聘请会计师事务所等事项作了有效决议，发行人历次股东大会按照《公司章程》与《股东大会议事规则》的相关规定规范运行。

2、董事会

发行人现行《公司章程》规定，董事会由 9 名董事组成，设董事长 1 人，副

董事长 1 人。其中独立董事不少于董事人数的三分之一，兼任公司高级管理人员的董事人数不得超过公司董事总数的二分之一。

发行人现行的《董事会议事规则》对董事会与董事长职权、有关独立董事的特别规定、有关重要事项的决策程序、董事会会议的召集、通知、议事与表决程序以及决议和会议记录等事项作出了详细的规定，有利于董事会的规范运行。董事会除行使《公司法》规定的法定职权外，还应当在股东大会授权范围内，决定公司对外投资、融资、经营决策、对外担保、关联交易等事项。

董事会行使下列职权：

- （1）召集股东大会，并向股东大会报告工作；
- （2）执行股东大会的决议；
- （3）决定公司的经营计划和投资方案；
- （4）制订公司的年度财务预算方案、决算方案；
- （5）制订公司的利润分配方案和弥补亏损方案；
- （6）制订公司增加或者减少注册资本、发行债券或其他证券及上市方案；
- （7）拟订公司重大收购、收购本公司股票或者合并、分立、解散及变更公司形式的方案；
- （8）在股东大会授权范围内，决定公司对外投资、收购出售资产、资产抵押、对外担保事项、委托理财、关联交易等事项；
- （9）决定公司内部管理机构的设置；
- （10）聘任或者解聘公司总经理、董事会秘书；根据总经理的提名，聘任或者解聘公司副总经理、财务负责人等高级管理人员，并决定其报酬事项和奖惩事项；
- （11）制订公司的基本管理制度；
- （12）制订本章程的修改方案；
- （13）管理公司信息披露事项；
- （14）向股东大会提请聘请或更换为公司审计的会计师事务所；
- （15）听取公司总经理的工作汇报并检查总经理的工作；
- （16）法律、行政法规、部门规章或本章程授予的其他职权。

超越股东大会授权范围的事项，应当提交股东大会审议。

发行人董事会下设四个专门委员会，即战略委员会、薪酬与考核委员会、审计委员会和提名委员会。

发行人目前董事会为第三届董事会，由 9 名董事组成，其中包括 6 名非独立董事及 3 名独立董事。人员构成符合相关法律、法规要求。各董事、独立董事能严格遵守《董事会议事规则》、《独立董事工作制度》，认真出席董事会，履行勤勉、尽职的义务，保障董事会高效、顺利的召开。

3、监事会

现行的《监事会议事规则》对监事会的组成、职权、召开、表决方式及会议记录等事项作出了详细的规定，有利于监事会的规范运行。监事会除行使《公司法》规定的法定职权外，还具有履行监督检查公司关联交易、审核董事会编制的公司定期报告等职权。

监事会行使下列职权：

- （1）应当对董事会编制的公司定期报告进行审核并提出书面审核意见；
- （2）检查公司财务；
- （3）对董事、高级管理人员执行公司职务的行为进行监督，对违反法律、行政法规、本章程或者股东大会决议的董事、高级管理人员提出罢免的建议；
- （4）当董事、高级管理人员的行为损害公司的利益时，要求董事、高级管理人员予以纠正；
- （5）提议召开临时股东大会，在董事会不履行《公司法》规定的召集和主持股东大会职责时召集和主持股东大会；
- （6）向股东大会提出提案；
- （7）依照《公司法》第一百五十二条的规定，对董事、高级管理人员提起诉讼；
- （8）发现公司经营情况异常，可以进行调查；必要时，可以聘请会计师事务所、律师事务所等专业机构协助其工作，费用由公司承担；
- （9）本章程规定或者股东大会授予的其他职权。

发行人目前监事会为第三届监事会，由 3 名监事组成，其中包括 1 名职工代表监事，监事会的人数和人员构成符合法律、法规及《公司章程》的要求，各监事能严格遵守《监事会议事规则》，本着尽职尽责的原则，对公司经营、高管人

员履行职责的合法合规性保持密切关注，进行监督。

4、总经理

现行《公司章程》规定公司设总经理 1 名，由董事会聘任或解聘，任期三年。公司设副总经理若干名，由董事会聘任或者解聘。公司总经理、副总经理、财务负责人和董事会秘书为公司高级管理人员。

总经理对董事会负责，行使下列职权：

（1）主持公司的生产经营管理工作，组织实施董事会决议，并向董事会报告工作；

（2）组织实施公司年度经营计划和投资方案；

（3）拟订公司内部管理机构设置方案；

（4）拟订公司的基本管理制度；

（5）制定公司的具体规章；

（6）提请董事会聘任或者解聘公司副总经理、财务负责人；

（7）决定聘任或者解聘除应由董事会决定聘任或者解聘以外的负责管理人员；

（8）本章程或董事会授予的其他职权。

总经理列席董事会会议。

公司经营层经董事长提名，董事会表决通过后成立，人员构成符合相关法律、法规要求。各高级管理人员能严格遵守相关制度规定，履行勤勉、尽职的义务。

（三）发行人合法合规经营情况

发行人最近三年内不存在违法违规及受处罚的情况，董事、监事、高级管理人员的任职均符合《公司法》及《公司章程》的规定。

八、违法违规情况及董事、监事、高级管理人员任职资格

报告期内，公司不存在因违反证券法律、行政法规或规章受到中国证监会行政处罚的情形；未受到过证券交易所的公开谴责；不存在因违反工商、税收、土地、环保、海关等法律法规、行政法规和规章或违反国家其他法律、行政法规且情节严重的情形。

报告期内，公司董事、监事、高级管理人员的任职资格符合《公司法》和《公

司章程》的规定。

九、发行人独立经营情况

发行人具有独立的企业法人资格，在国家宏观调控和行业监管下，严格按照《公司法》、《证券法》等有关法律、法规和《公司章程》的要求规范运作，逐步建立健全公司法人治理结构，在业务、资产、人员、机构、财务等方面与现有股东完全分开，能够自主经营，独立核算，自负盈亏，自主做出业务经营、战略规划和投资等决策，具备直接面向市场独立经营的能力：

（一）业务方面

发行人以规模以上医院及基础医疗市场的直接销售为主，以商业分销为补充，同时为医疗机构提供被服洗涤、消毒、灭菌、租赁及院内物流等服务。公司可采用电子商务等现代交易手段经营，具备药品现代物流资质及能力。发行人拥有从事上述业务完整、独立的采购、物流、销售系统和专业人员，业务独立于控股股东、实际控制人，与实际控制人及其控制的企业不存在同业竞争，与控股股东、实际控制人及其控制的其他企业间不存在同业竞争或者显失公允的关联交易。

（二）人员方面

发行人董事、监事及高级管理人员均严格按照《公司法》、《公司章程》规定的程序推选和任免，不存在股东超越公司股东大会和董事会做出人事任免决定的情况。发行人的人事及工资管理与股东单位完全分离，发行人总经理、副总经理、财务负责人和董事会秘书等高级管理人员未在控股股东、实际控制人及其控制的其他企业中担任除董事、监事以外的其他职务，未在控股股东、实际控制人及其控制的其他企业领薪；发行人财务人员未在控股股东、实际控制人及其控制的其他企业中兼职；发行人董事、高级管理人员不存在兼任监事的情形。同时，发行人建立并独立执行劳动、人事及工资管理制度。

（三）资产方面

发行人拥有独立、完整的生产经营场所，以及与生产经营有关的土地使用权、房产、专利、非专利技术的所有权或者使用权，具有独立完整的采购、销售等配套设施及固定资产。发行人目前没有以其资产、权益或信誉为股东的债务提供担保，发行人对其所有资产具有完全控制支配权，不存在资金、资产被股东占有而

损害公司利益的情况。

（四）机构方面

发行人已建立了健全的现代企业管理制度，建立了适应自身发展需要的内部组织机构，各职能机构在人员、办公场所和管理制度等各方面完全独立。发行人按照《公司法》等法律法规的要求，建立健全了股东大会、董事会、监事会和经营管理层各司其职的组织结构体系，不存在股东干预本公司正常生产经营活动的情况。

（五）财务方面

发行人在财务上规范运作、独立运行，设立了独立的财务部门，配备了独立的财务人员，建立了独立的会计核算体系，独立进行财务决策，具有规范的财务会计制度。发行人开设独立的银行账户，未与控股股东、实际控制人及其控制的其他企业共用银行账户。发行人作为独立的纳税人，依法独立纳税。发行人不存在为股东担保，也不存在资产、资金被股东占用或其他损害发行人利益的情况。

十、发行人关联方、关联关系、关联交易，以及关联交易的决策权限、决策程序、定价机制

（一）发行人关联方及关联关系

根据发行人报告期内财务报表及审计报告，以及《公司法》和《企业会计准则》等相关规定，截止 2017 年 6 月 30 日，发行人的主要关联方情况如下：

1、发行人控股股东及持股 5%以上的股东

公司控股股东为张仁华、韩旭夫妇，具体情况详见本募集说明书“第五节、三、发行人控股股东、实际控制人情况”。除张仁华、韩旭夫妇外，无其他持股 5%以上的股东。

2、发行人实际控制人及其亲属、控股股东控制的其他企业

具体情况详见本募集说明书“第五节、三、发行人控股股东、实际控制人情况”。

3、发行人子公司

截止 2017 年 6 月 30 日，公司子公司情况具体参见募集说明书“第五节、四、

发行人组织结构图及对其他企业的重要权益投资情况”。

4、发行人的联营企业及合营企业情况

截止 2017 年 6 月 30 日，公司联营企业及合营企业情况具体参见募集说明书“第五节、四、发行人组织结构图及对其他企业的重要权益投资情况”。

5、其他关联方

根据《企业会计准则第 36 号——关联方披露》的有关规定，发行人关联方还包括：

（1）发行人或母公司的关键管理人员及与其关系密切的家庭成员。关键管理人员，是指有权力并负责计划、指挥和控制企业活动的人员；与关键管理人员关系密切的家庭成员，是指在处理与企业的交易时可能影响该个人或受该个人影响的家庭成员。

（2）发行人关键管理人员或与其关系密切的家庭成员控制、共同控制或施加重大影响的其他企业。

目前发行人无此类关联方企业。

（二）关联方交易

通过核查发行人报告期的相关董事会文件和股东大会文件，以及公司公开披露的关联交易公告等有关资料，近三年一期公司与关联方发生的关联交易情况具体如下：

1、经常性关联交易

报告期内，公司发生的经常性关联交易是支付关键管理人员报酬。2014 年至 2017 年 1-6 月公司向关键管理人员支付报酬的金额分别为 243.51 万元和 248.77 万元、270.37 万元和 133.75 万元。该项关联交易占公司管理费用比重较低，2014 年至 2017 年 1-6 月该项关联交易占公司管理费用比例分别为 1.85%、1.10%、0.64%与 0.41%，是公司为保持正常经营所产生。

2、偶发性关联交易情况

（1）经公司 2014 年 7 月 2 日召开的第二届董事会第十六次会议、2014 年 7 月 18 日召开的 2014 年第三次临时股东大会审议通过，并经 2015 年 1 月 21 日中国证监会“证监许可【2015】87 号”核准，张仁华认购公司 2014 年度非公开发行股票 19,792,182 股，认购完成后，张仁华持有公司股份比例为 26.67%。

(2) 烟台天际健康咨询服务有限公司（现已更名为“天际健康医疗科技有限公司”）原注册资本为 1,000 万元，原系瑞康医药的全资子公司，根据业务发展需要，烟台天际拟引进新股东增资 961 万元。在此次烟台天际增资扩股过程中，公司将放弃优先认缴出资权利。新引进的股东为韩旭和芮伟，其中，韩旭为公司的实际控制人之一，拟认购 785 万元出资额。本次增资完成后，公司持有烟台天际出资额的比例为 51%，韩旭持股比例为 40%，烟台天际仍为公司控股子公司。该关联交易事项已经公司 2015 年 4 月 12 日召开的第二届董事会第二十二次会议审议通过。

(3) 根据公司业务发展的需要，公司与实际控制人韩旭控制的企业—烟台诚厚投资有限公司共同出资分别设立山东多学科诊疗医院有限公司、山东瑞康网络医院有限公司。山东多学科诊疗医院有限公司的注册资本为人民币 1000 万元，瑞康医药的出资额为 510 万元，占注册资本的比例为 51%，诚厚投资出资 490 万元，占注册资本的比例为 49%。山东瑞康网络医院有限公司的注册资本为人民币 1000 万元，瑞康医药出资 510 万元，占注册资本的比例为 51%，烟台诚厚出资 490 万元，占注册资本的比例为 49%。

此次关联交易的定价依据：公司及诚厚投资均以货币资金对上述两家公司出资，每一元出资额对应一元注册资本。该关联交易事项已经公司 2015 年 4 月 30 日召开的第二届董事会第二十五次会议审议通过。

(4) 经公司于 2015 年 6 月 17 日召开的第二届董事会第二十六次会议审议通过，瑞康医药出资收购诚厚投资持有的山东多学科诊疗医院有限公司 49% 的股权，以及山东瑞康网络医院有限公司 49% 的股权。山东多学科诊疗医院有限公司及山东瑞康网络医院有限公司均为刚成立不久的子公司，尚未实际开展业务，此次收购按照标的股权对应的原始出资额进行定价。此次交易完成后，山东多学科诊疗医院有限公司及山东瑞康网络医院有限公司均成为公司的全资子公司。

(5) 经公司于 2015 年 6 月 22 日召开的第二届董事会第二十七次会议以及 2015 年 7 月 8 日召开的 2015 年第二次临时股东大会审议通过，由于业务发展的需要，公司控股子公司烟台天际增资 10,039 万元人民币，其中，公司认购 5,120 万元出资额；公司实际控制人之一韩旭拟认购 4,919 万元出资额。

此次增资定价参照烟台天际的净资产，经共同协商确定，增资价格为 1 元/

每 1 元出资额。此次增资完成后，烟台天际的注册资本变更为 12,000 万元人民币，公司仍然持有烟台天际 51% 的股权。

(6) 经公司 2015 年 10 月 8 日召开第二届董事会第三十次会议、2015 年 11 月 9 日召开的 2015 年第五次临时股东大会、2016 年 1 月 30 日召开的第二届董事会第三十三次会议及 2016 年 2 月 16 日召开的 2016 年第二次临时股东大会审议通过，并经 2016 年 5 月 17 日中国证监会“证监许可【2016】1058 号”核准，张仁华认购公司 2015 年度非公开发行股票 9,967,846 股，认购完成后，张仁华持有公司股份比例为 24.13%。

(7) 截至 2017 年 6 月 30 日，实际控制人韩旭、张仁华夫妇为发行人借款提供担保的具体情况如下：

单位：元

担保方	担保金额	担保起始日	担保到期日	担保是否已经履行完毕
韩旭、张仁华	1,000,000,000.00	2015 年 5 月 16 日	2020 年 5 月 16 日	否
韩旭、张仁华	100,000,000.00	2016 年 7 月 8 日	2019 年 7 月 7 日	否
韩旭、张仁华	200,000,000.00	2016 年 7 月 20 日	2019 年 7 月 19 日	否
韩旭、张仁华	198,000,000.00	2016 年 6 月 28 日	2019 年 6 月 27 日	否
韩旭、张仁华	400,000,000.00	2016 年 10 月 9 日	2019 年 10 月 8 日	否
韩旭、张仁华	500,000,000.00	2017 年 1 月 22 日	2020 年 1 月 22 日	否
韩旭、张仁华	200,000,000.00	2017 年 2 月 15 日	2020 年 2 月 14 日	否
韩旭、张仁华	360,000,000.00	2017 年 3 月 29 日	2020 年 3 月 29 日	否
张仁华	200,000,000.00	2016 年 11 月 15 日	2021 年 11 月 14 日	否
韩旭、张仁华	100,000,000.00	2017 年 3 月 17 日	2020 年 3 月 16 日	否
韩旭、张仁华	150,000,000.00	2017 年 5 月 5 日	2020 年 5 月 4 日	否
韩旭、张仁华	100,000,000.00	2017 年 1 月 18 日	2020 年 1 月 18 日	否
韩旭、张仁华	200,000,000.00	2017 年 4 月 13 日	2020 年 4 月 13 日	否
韩旭	100,000,000.00	2017 年 3 月 29 日	2020 年 3 月 28 日	否
韩旭、张仁华	300,000,000.00	2017 年 5 月 31 日	2020 年 5 月 31 日	否
韩旭、张仁华	100,000,000.00	2016 年 2 月 2 日	2019 年 3 月 14 日	否
韩旭、张仁华	330,000,000.00	2016 年 3 月 18 日	2019 年 3 月 17 日	否
韩旭、张仁华	500,000,000.00	2016 年 7 月 1 日	2019 年 6 月 30 日	否
韩旭、张仁华	330,000,000.00	2016 年 3 月 7 日	2019 年 3 月 2 日	否

(8) 发行人最近三年内不存在资金被控股股东、实际控制人及其关联方违规占用，或者为控股股东、实际控制人及其关联方提供担保的情形。

(三) 关联交易管理制度

为规范公司与控股股东及其他关联方的交易行为，保护公司利益，公司在《关联交易实施细则》等规章制度中，对公司关联交易的决策权限、决策程序、定价机制作出了严格的规定。

1、决策权限

(1) 公司拟与关联法人达成的交易金额在人民币 300 万元以上且占公司最近一期经审计净资产绝对值 0.5% 以上的，由公司董事会作出决议。

(2) 公司拟与关联自然人达成的交易金额在人民币 30 万元以上的，由公司董事会作出决议。

(3) 公司拟与关联人达成的关联交易总额在人民币 3,000 万元以上且占公司最近一期经审计净资产绝对值 5% 以上的，由股东大会作出决议。

(4) 公司在连续十二个月内发生交易标的相同的同类关联交易，应当按照累计计算的原则适用上述第 (1)、(2)、(3) 项规定。

已按照上述第 (1)、(2)、(3) 项规定履行相关义务的，不再纳入相关的累计计算范围。

(5) 公司为股东、实际控制人及其关联方提供担保的，不论数额大小，均应当在董事会审议通过后提交股东审议。

2、决策程序

公司董事会审议关联交易事项时，由过半数的非关联董事出席即可举行，董事会会议所做决议须经非关联董事过半数通过。出席董事会的非关联董事人数不足三人的，公司应当将该交易提交股东大会审议。

股东大会审议有关关联交易事项时，关联股东不应当参与投票表决，其所代表的有表决权的股份数不计入有表决权股份总数；股东大会决议公告应当充分披露非关联股东的表决情况。

公司在召开董事会审议关联交易事项时，会议召集人应在会议表决前提醒关联董事须回避表决。关联董事未主动声明并回避的，知悉情况的董事应要求关联董事予以回避。

股东大会在审议有关关联交易事项时，会议主持人应宣布有关关联关系股东的名单，说明是否参与投票表决，并宣布出席大会的非关联方有表决权的股份总数和占公司总股份的比例后进行投票表决。

公司与关联人发生的交易（公司获赠现金资产和提供担保的除外）金额在人

民币 3,000 万元以上，且占公司最近一期经审计净资产值 5% 以上的关联交易，除应当及时披露外，还应公司应当聘请具有执行证券、期货相关业务资格的中介机构，对交易标的进行评估或审计，并将该交易提交股东大会审议。与公司日常经营有关的购销或服务类关联交易除外，但有关法律、法规或规范性文件有规定的，从其规定。

3、定价机制

交易的定价政策及定价依据，包括成交价格与交易标的账面值、评估值以及明确、公允的市场价格之间的关系，及因交易标的特殊而需要说明的与定价有关的其他特定事项。

若成交价格与账面值、评估值或市场价格差异较大的，应当说明原因。如交易有失公允的，还应当披露本次关联交易所产生的利益转移方向。

十一、发行人内部管理制度的建立及运行情况

发行人根据《公司法》、《证券法》等有关法律法规的规定，明确了股东行使职责的方式，以及董事会、监事会的议事规则和程序，确保发行人重大决策等行为合法、合规、真实、有效。为了加强内部管理，发行人还进行了与公司法人治理结构配套的制度规划和设计，建立了一套完整的涵盖财务管理、会计核算、信息披露等公司所有运营环节的内部管理与控制制度，形成各司其职、各负其责、相互配合、相互制约的管理体系。

1、会计核算、财务管理

为规范公司财务管理及会计核算，加强财务在公司治理中的核算和监督作用，发行人根据《中华人民共和国会计法》、新《企业会计准则》、《会计基础工作规范》、《企业内部控制基本规范》等国家法律法规，结合公司具体情况制定了《财务管理制度》、《募集资金管理办法》和《预算管理制度》等内部控制制度，就财务管理、会计核算等做了具体的规定，上述制度的制订为公司财务人员开展日常核算工作提供了良好的保障，为公司及时、准确、完整提供高质量财务报告奠定了基础。近年来，公司会计核算和财务管理严格按照相关制度执行。

2、风险控制

为防范或有效管理公司面临的各类风险，保障公司经营管理的安全和保护投资者合法权益，发行人建立健全法人治理结构及内部控制相关制度，包括《对外投资管理制度》、《关联交易决策制度》等风险控制制度。为提高风险管理水平，确保公司内部控制制度有效执行，对内部控制制度的落实进行定期和不定期检查，通过培训、交流等方式强化相关人员在专业知识、内部规章制度和法律法规等方面的学习，提高公司全员依法合规经营管理的意识，努力防范公司经营管理和业务发展中存在的风险。对审计监督检查中发现的内控制度存在的缺陷和实施中存在的问题，责令相关部门及时整改，确保内控制度的有效实施。

3、重大事项决策

发行人制定了《股东大会议事规则》、《董事会议事规则》、《监事会议事规则》、《总经理工作细则》、《董事会秘书工作细则》和《独立董事工作制度》等制度，规范各部门工作内容、职责和权限。

发行人现有内部管理制度已基本建立健全，能够适应发行人管理的要求和发展的需要，能够对编制真实、公允的财务报表提供合理的保证。发行人内部控制制度制订以来，各项制度得到了有效的实施，保证了发行人财务收支和经营活动的合法性和规范化，确保公开、公平、公正地对待所有投资者，确实保护公司和所有投资者的利益。

十二、发行人信息披露事务及投资者关系管理的相关制度安排

为确保公司信息披露的及时、准确、充分、完整，保护投资者合法权益，加强公司信息披露事务管理，促进公司依法规范运作，维护本次债券投资者的合法权益，根据《公司法》、《证券法》等法律法规及公司章程的有关规定，结合公司的实际情况，发行人制定了《信息披露事务管理制度》和《投资者关系管理制度》。

（一）信息披露事务相关制度安排

1、定期报告

公司应当披露的定期报告包括年度报告、中期报告和季度报告。

凡是对投资者作出投资决策有重大影响的信息，均应当披露。年度报告中的财务会计报告应当经具有证券、期货相关业务资格的会计师事务所审计。年度报

告应当在每个会计年度结束之日起四个月内披露，中期报告在每个会计年度的上半年结束之日起两个月内披露，季度报告在每个会计年度的前一个月、第九个月结束后的一个月之内披露。公司第一季度季度报告的披露时间不得早于公司上一一年度的年度报告披露时间。

2、临时报告

公司应在临时报告所涉及的重大事件最先触及以下任一时点后及时履行首次信息披露义务：

- （1）董事会或者监事会就该重大事件形成决议时；
- （2）有关各方就该重大事件签署意向书或者协议（无论是否附加条件或者期限）时；
- （3）公司（含任一董事、监事或者高级管理人员）知悉或理应知悉该重大事件发生时。

在上述规定的时点之前出现下列情形之一的，公司应当及时披露相关筹划情况和既有事实：

- （1）该重大事件难以保密；
- （2）该重大事件已经泄露或者市场出现传闻；
- （3）公司股票及衍生品种交易已发生异常波动。

3、信息披露管理

公司信息披露工作由董事会统一领导和管理，公司董事长是信息披露的第一责任人，公司董事会秘书是信息披露的直接责任人，负责协调和管理公司的信息披露事务。证券事务代表协助董事会秘书工作。公司证券部是公司信息披露事务的常设机构，在董事会秘书的领导下，具体办理公司信息披露事务、联系投资者、接待来访、向投资者提供公司披露过的资料等日常工作。

董事会应当定期对公司信息披露管理制度的实施情况进行自查，发现问题的，应当及时改正，并在年度董事会报告中披露公司信息披露管理制度的执行情况。董事会、监事会和公司经营层之间建立有效机制，确保董事会秘书能够第一时间获悉公司重大信息，保证信息披露的及时性、准确性、公平性和完整性。

（二）投资者关系管理相关制度安排

为了加强公司与投资者者之间的沟通，加深投资者对公司的了解和认同，促

进公司和投资者之间长期、稳定的良好关系，根据《公司法》、《证券法》、《深圳证券交易所股票上市规则》等法律、行政法规、部门规章、规范性文件及公司章程的规定，制定《投资者关系管理制度》。公司董事会秘书为投资者关系管理工作负责人，具体负责策划、安排和组织各类投资者关系管理活动。

为保证本次投资者的利益，发行人还与受托管理人签订《债券受托管理协议》，订立了《债券持有人会议规则》，约定投资者权利及具体保护措施，该些安排在债券违约前、中、后各环节均对投资者起到了一定的保护作用。

第五节 财务会计信息

本节的财务会计数据及有关分析说明反映了公司2014年至2017年1-6月的财务状况、经营成果和现金流量。投资者应通过查阅公司2014年度至2016年度经审计的财务报告，详细了解公司的财务状况、经营成果及其会计政策。

公司2014年度、2015年度、2016年度及2017年1-6月的财务报告已按照企业会计准则的规定进行编制。北京天圆全会计师事务所（特殊普通合伙）对本公司2014年度、2015年度、2016年度财务报告进行了审计，并分别出具了天圆全审字[2015]000814号、天圆全审字[2016]000780号和天圆全审字[2017]000753号标准无保留意见的审计报告。

如无特别说明，本节引用的财务数据分别引自公司经审计的2014 年度至2016年度财务报告，及未经审计的2017年1-6月财务报告。

一、最近三年及一期的财务报表

（一）合并财务报表

本公司2014年12月31日、2015年12月31日、2016年12月31日和2017年6月30日的合并资产负债表，以及2014年度、2015年度、2016年度和2017年1-6月的合并利润表、合并现金流量表如下：

合并资产负债表

单位：元

项 目	2017年6月30日	2016年12月31日	2015年12月31日	2014年12月31日
流动资产：				
货币资金	1,931,749,284.40	2,049,583,292.70	1,177,578,188.56	578,518,281.23
交易性金融资产				
应收票据	992,926,038.64	594,844,270.04	509,994,239.59	330,882,913.60
应收账款	9,940,798,777.38	7,818,611,581.62	4,443,612,988.95	3,243,058,702.01
预付款项	613,725,632.79	369,621,994.19	117,695,788.92	123,486,580.81
其他应收款	503,354,693.59	287,434,846.35	169,762,529.77	50,423,502.78
存货	2,263,901,884.92	1,707,217,444.99	1,025,406,364.13	710,583,512.43
其他流动资产	25,607,772.27	22,733,570.22	8,433,742.54	11,904,096.31
流动资产合计	16,272,064,083.99	12,850,047,000.11	7,452,483,842.46	5,048,857,589.17
非流动资产：				
可供出售金融资产	3,217,561.00	3,217,561.00		

长期股权投资	6,681,000.00	6,681,000.00	6,681,000.00	
固定资产	1,131,786,271.47	977,919,197.94	730,564,029.79	403,891,100.90
在建工程	306,184,850.75	116,970,989.35	59,576,231.91	46,765,560.58
无形资产	113,976,378.76	74,540,068.38	82,824,711.77	76,340,518.00
开发支出				
商誉	2,217,104,813.04	1,508,664,492.04	463,628,804.79	55,534,986.49
长期待摊费用	21,048,513.84	11,549,174.19	6,909,540.45	7,136,405.88
递延所得税资产	34,914,815.52	71,962,203.38	30,663,015.59	19,330,093.28
其他非流动资产	54,834,600.36	35,274,063.98	28,362,609.80	20,475,516.85
非流动资产合计	3,889,748,804.74	2,806,778,750.26	1,409,209,944.10	629,474,181.98
资产总计	20,161,812,888.73	15,656,825,750.37	8,861,693,786.56	5,678,331,771.15
流动负债：				
短期借款	3,596,804,964.39	1,922,534,851.09	1,583,750,000.00	1,272,746,736.50
应付票据	860,677,857.04	650,828,508.24	697,888,497.66	339,300,908.52
应付账款	4,359,403,136.66	3,806,341,657.88	2,721,542,413.62	2,074,648,399.15
预收款项	140,636,720.82	31,318,259.32	26,345,648.70	3,329,899.60
应付职工薪酬	18,114,671.00	13,750,318.25	8,110,141.03	6,177,379.03
应交税费	133,286,130.88	185,543,601.54	51,426,121.91	38,470,937.29
应付利息	4,728,609.11	5,788,996.88	3,799,463.01	3,715,464.16
应付股利	10,171,784.98	3,101,520.80	13,569.19	
其他应付款	2,501,732,265.32	1,534,965,259.68	364,464,778.75	114,641,008.86
一年内到期的非流动负债	2,000,000.00			
流动负债合计	11,627,556,140.20	8,154,172,973.68	5,457,340,633.87	3,853,030,733.11
非流动负债：				
长期借款	80,900,000.00			
递延收益	9,186,357.45			
其他非流动负债	8,000,000.00			
非流动负债合计	98,086,357.45			
负债合计	11,725,642,497.65	8,154,172,973.68	5,457,340,633.87	3,853,030,733.11
所有者权益：				
股本（实收资本）	1,504,710,471.00	654,221,944.00	554,543,488.00	217,895,200.00
资本公积	4,025,336,481.27	4,878,841,122.44	1,864,220,004.46	1,021,994,197.02
盈余公积	66,421,133.02	66,421,133.02	50,272,525.69	42,941,823.99
未分配利润	1,730,718,452.48	1,276,131,985.34	725,367,019.00	515,059,111.00
归属于母公司所有者权益合计	7,327,186,537.77	6,875,616,184.80	3,194,403,037.15	1,797,890,332.01
少数股东权益	1,108,983,853.31	627,036,591.89	209,950,115.54	27,410,706.03
所有者权益合计	8,436,170,391.08	7,502,652,776.69	3,404,353,152.69	1,825,301,038.04
负债和所有者权益总计	20,161,812,888.73	15,656,825,750.37	8,861,693,786.56	5,678,331,771.15

合并利润表

单位：元

项 目	2017 年 1-6 月	2016 年度	2015 年度	2014 年度
一、营业总收入	10,393,370,454.84	15,618,666,237.25	9,749,957,915.32	7,785,907,077.03
其中：营业收入	10,393,370,454.84	15,618,666,237.25	9,749,957,915.32	7,785,907,077.03
二、营业总成本	9,559,906,965.20	14,759,575,335.69	9,442,168,180.20	7,551,294,144.14
其中：营业成本	8,611,951,134.11	13,171,388,306.65	8,680,342,640.80	7,080,522,924.24
营业税金及附加	37,796,162.38	56,806,723.37	15,097,822.70	12,963,966.95
销售费用	690,863,805.58	931,973,620.60	408,616,144.12	234,025,961.11
管理费用	329,273,032.26	425,509,058.39	225,279,840.64	131,914,393.59
财务费用	60,278,322.60	84,215,030.99	74,486,434.06	76,752,887.57
资产减值损失	-170,255,491.73	89,682,595.69	38,345,297.88	15,114,010.68
加：公允价值变动收益 （损失以“-”号填列）				
投资收益（损失以“-”号 填列）	1,002,324.35	2,253,950.80	1,151,311.02	1,156,496.11
三、营业利润（亏损以“-” 号填列）	834,465,813.99	861,344,852.36	308,941,046.14	235,769,429.00
加：营业外收入	14,115,112.32	23,292,320.87	11,091,434.31	6,932,982.02
其中：非流动资产处置 利得	713,063.22	130,252.56	73,779.92	667,223.69
减：营业外支出	1,818,879.74	6,568,233.67	1,576,220.73	943,175.54
其中：非流动资产处置 损失	787,143.46	147,270.92	32,276.69	30,162.93
四、利润总额（亏损总 额以“-”号填列）	846,762,046.57	878,068,939.56	318,456,259.72	241,759,235.48
减：所得税费用	199,329,832.71	202,995,299.71	75,322,513.37	59,998,061.06
五、净利润（净亏损以“-” 号填列）	647,432,213.86	675,073,639.85	243,133,746.35	181,761,174.42
归属于母公司所有者的 净利润	514,120,663.49	590,758,943.65	235,938,544.80	180,986,792.67
少数股东损益	133,311,550.37	84,314,696.20	7,195,201.55	774,381.75
六、其他综合收益的税 后净额				
七、综合收益总额	647,432,213.86	675,073,639.85	243,133,746.35	181,761,174.42
归属于母公司所有者的 综合收益总额	514,120,663.49	590,758,943.65	235,938,544.80	180,986,792.67
归属于少数股东的综合 收益总额	133,311,550.37	84,314,696.20	7,195,201.55	774,381.75
八、每股收益：				
（一）基本每股收益	0.34	1.01	0.44	0.83
（二）稀释每股收益	0.34	1.01	0.44	0.83

合并现金流量表

单位：元

项 目	2017 年 1-6 月	2016 年度	2015 年度	2014 年度
一、经营活动产生的现				

现金流量：				
销售商品、提供劳务收到的现金	10,309,132,250.96	13,814,989,209.02	9,187,373,374.28	7,168,906,748.04
收到的税费返还		346,704.90		
收到其他与经营活动有关的现金	502,952,950.45	1,862,006,609.21	357,481,783.44	157,270,996.60
经营活动现金流入小计	10,812,085,201.41	15,677,342,523.13	9,544,855,157.72	7,326,177,744.64
购买商品、接受劳务支付的现金	10,223,107,539.17	13,283,802,351.96	8,886,660,139.63	6,842,117,739.58
支付给职工以及为职工支付的现金	151,532,043.92	212,708,217.86	111,401,962.17	90,388,371.36
支付的各项税费	507,115,240.87	555,175,448.27	222,292,558.02	192,467,014.37
支付其他与经营活动有关的现金	1,270,282,751.93	3,384,702,340.88	790,762,166.94	364,825,648.42
经营活动现金流出小计	12,152,037,575.89	17,436,388,358.97	10,011,116,826.76	7,489,798,773.73
经营活动产生的现金流量净额	-1,339,952,374.48	-1,759,045,835.84	-466,261,669.04	-163,621,029.09
二、投资活动产生的现金流量：				
收回投资收到的现金			1,400,000,000.00	1,525,000,000.00
取得投资收益收到的现金	1,443,322.82	161,468.31	1,151,311.02	1,156,496.10
处置固定资产、无形资产和其他长期资产收回的现金净额	2,822,046.39	202,108.71	78,986.99	6,690,841.43
处置子公司及其他营业单位收到的现金净额	456,220.77	6,975,912.62		
收到其他与投资活动有关的现金		319,631,486.26	9,330,538.26	
投资活动现金流入小计	4,721,589.98	326,970,975.90	1,410,560,836.27	1,532,847,337.53
购建固定资产、无形资产和其他长期资产支付的现金	163,933,012.22	317,302,505.86	109,466,343.75	183,249,514.06
投资支付的现金		3,217,561.00	1,421,569,964.42	1,525,085,000.00
取得子公司及其他营业单位支付的现金净额	139,719,270.65	331,385,501.22	279,839,132.48	26,018,027.58
支付其他与投资活动有关的现金	226,456.18	313,700,000.00		348,135.20
投资活动现金流出小计	303,878,739.05	965,605,568.08	1,810,875,440.65	1,734,700,676.84
投资活动产生的现金流量净额	-299,157,149.07	-638,634,592.18	-400,314,604.38	-201,853,339.31
三、筹资活动产生的现金流量：				
吸收投资收到的现金	124,438,457.06	3,321,537,428.16	1,278,985,400.00	4,500,000.00
其中：子公司吸收少数股东投资收到的现金	80,093,248.00	250,117,125.02	28,885,400.00	4,500,000.00
取得借款收到的现金	2,943,285,601.56	3,303,000,000.00	2,716,000,000.00	2,294,555,363.95

收到其他与筹资活动有关的现金	14,879,628.21	981,662,318.51		16,000,000.00
筹资活动现金流入小计	3,082,603,686.83	7,606,199,746.67	3,994,985,400.00	2,315,055,363.95
偿还债务支付的现金	1,430,558,885.44	3,259,960,923.12	2,420,096,736.50	1,934,521,400.29
分配股利、利润或偿付利息支付的现金	129,921,921.52	129,969,557.11	93,252,482.75	83,190,011.87
其中：子公司支付少数股东的股利、利润		15,660,520.04		
支付其他与筹资活动有关的现金	31,319,862.47	983,681,836.83	136,112,359.18	19,885,093.28
筹资活动现金流出小计	1,591,800,669.43	4,373,612,317.06	2,649,461,578.43	2,037,596,505.44
筹资活动产生的现金流量净额	1,490,803,017.40	3,232,587,429.61	1,345,523,821.57	277,458,858.51
四、汇率变动对现金及现金等价物的影响	32,882.05			
五、现金及现金等价物净增加额	-148,273,624.10	834,907,001.59	478,947,548.15	-88,015,509.89
加：期初现金及现金等价物余额	1,850,430,304.04	1,015,523,302.45	536,575,754.30	624,591,264.19
六、期末现金及现金等价物余额	1,702,156,679.94	1,850,430,304.04	1,015,523,302.45	536,575,754.30

（二）母公司财务报表

本公司2014年12月31日、2015年12月31日、2016年12月31日和2017年6月30日的母公司资产负债表，以及2014年度、2015年度、2016年度和2017年1-6月的母公司利润表、母公司现金流量表如下：

母公司资产负债表

单位：元

项 目	2017年6月30日	2016年12月31日	2015年12月31日	2014年12月31日
流动资产：				
货币资金	1,424,369,059.03	1,693,059,169.78	903,700,443.04	518,872,315.68
交易性金融资产				
应收票据	801,382,925.22	374,404,538.84	430,462,576.18	221,760,245.08
应收账款	4,202,981,844.33	3,824,906,633.85	2,830,001,297.21	2,300,555,036.22
预付款项	105,732,001.56	49,372,477.19	20,408,732.71	79,505,000.18
其他应收款	3,658,155,870.38	2,283,807,483.80	955,990,924.21	473,505,674.62
存货	719,691,569.27	602,657,899.91	531,814,989.15	398,858,646.38
其他流动资产	2,343,630.23	1,975,190.27	1,291,370.83	1,173,941.98
流动资产合计	10,914,656,900.02	8,830,183,393.64	5,673,670,333.33	3,994,230,860.14
非流动资产：				
可供出售金融资产	3,217,561.00	3,217,561.00		

长期股权投资	1,280,960,028.83	1,056,016,160.06	613,197,065.99	267,432,055.79
固定资产	721,431,617.20	729,062,954.74	581,084,536.27	323,809,623.26
在建工程	66,225,544.91	65,673,582.22	56,371,728.18	44,448,193.73
无形资产	41,808,597.84	41,980,683.51	44,304,807.65	44,367,968.98
开发支出				
商誉				
长期待摊费用	2,235,661.10	1,661,626.50	1,700,220.01	1,056,832.08
递延所得税资产	14,925,907.19	27,946,562.25	15,720,137.69	11,756,351.83
其他非流动资产	46,499,665.09	32,750,155.80	12,380,609.80	19,777,016.85
非流动资产合计	2,177,304,583.16	1,958,309,286.08	1,324,759,105.59	712,648,042.52
资产总计	13,091,961,483.18	10,788,492,679.72	6,998,429,438.92	4,706,878,902.66
流动负债：				
短期借款	3,316,602,000.00	1,769,000,000.00	1,519,000,000.00	1,272,746,736.50
应付票据	807,928,178.12	602,536,597.29	597,888,497.66	339,300,908.52
应付账款	2,087,962,460.60	1,729,103,385.73	1,399,418,500.32	1,149,197,691.99
预收款项	16,240,191.49	11,599,473.42	20,340,320.55	2,183,455.63
应付职工薪酬	4,210,000.00	4,070,000.00	3,538,000.00	3,648,000.00
应交税费	37,982,165.30	63,981,738.55	15,815,386.83	6,682,164.60
应付利息	4,254,168.00	5,613,925.00	3,799,463.01	3,715,464.16
应付股利				
其他应付款	628,044,050.55	525,849,714.62	570,952,431.93	295,325,047.75
其他流动负债				
流动负债合计	6,903,223,214.06	4,711,754,834.61	4,130,752,600.30	3,072,799,469.15
非流动负债：				
长期借款				
其他非流动负债				
非流动负债合计				
负债合计	6,903,223,214.06	4,711,754,834.61	4,130,752,600.30	3,072,799,469.15
所有者权益：				
实收资本	1,504,710,471.00	654,221,944.00	554,543,488.00	217,895,200.00
资本公积	3,985,305,275.05	4,835,793,802.05	1,864,051,954.91	1,022,109,919.73
盈余公积	66,421,133.02	66,421,133.02	50,272,525.69	42,941,823.99
未分配利润	632,301,390.05	520,300,966.04	398,808,870.02	351,132,489.79
所有者权益合计	6,188,738,269.12	6,076,737,845.11	2,867,676,838.62	1,634,079,433.51
负债和所有者权益总计	13,091,961,483.18	10,788,492,679.72	6,998,429,438.92	4,706,878,902.66

母公司利润表

单位：元

项 目	2017 年 1-6 月	2016 年度	2015 年度	2014 年度
一、营业收入	5,419,049,917.00	9,878,087,035.23	7,849,842,513.81	6,499,244,918.30
减：营业成本	4,965,981,522.13	9,036,905,376.77	7,272,018,765.92	6,021,425,912.82
营业税金及附加	11,396,740.78	25,133,780.60	8,026,331.62	7,967,204.51
销售费用	161,382,000.35	310,464,522.93	255,746,875.86	197,269,477.40
管理费用	78,068,313.32	164,202,619.52	131,847,123.28	84,244,584.07
财务费用	28,392,939.31	75,583,604.28	68,028,684.81	74,072,359.90
资产减值损失	-53,708,513.05	48,905,698.28	15,875,143.43	11,082,818.03
加：公允价值变动收益 （损失以“-”号填列）				
投资收益（损失以“-”号填 列）	1,214,090.97	2,100,017.74	1,060,724.63	1,860,492.61
二、营业利润（亏损以“-” 号填列）	228,751,005.13	218,991,450.59	99,360,313.52	105,043,054.18
加：营业外收入	531,051.48	112,545.73	260,965.39	1,099,664.33
其中：非流动资产处置利 得	383,488.21	10,184.77	44,252.14	667,164.39
减：营业外支出	503,752.81	3,149,203.73	1,487,643.69	833,169.76
其中：非流动资产处置损 失		89,269.56	7,421.00	20,543.25
三、利润总额（亏损总额 以“-”号填列）	228,778,303.80	215,954,792.59	98,133,635.22	105,309,548.75
减：所得税费用	57,243,683.44	54,468,719.26	24,826,618.19	26,332,801.16
四、净利润（净亏损以“-” 号填列）	171,534,620.36	161,486,073.33	73,307,017.03	78,976,747.59
五、其他综合收益的税后 净额				
六、综合收益总额	171,534,620.36	161,486,073.33	73,307,017.03	78,976,747.59

母公司现金流量表

单位：元

项 目	2017 年 1-6 月	2016 年度	2015 年度	2014 年度
一、经营活动产生的现 金流量：				
销售商品、提供劳务收 到的现金	5,554,228,206.07	7,694,765,726.82	5,971,292,359.41	5,141,531,357.32
收到的税费返还				
收到其他与经营活动有 关的现金	174,911,009.08	7,159,270,199.08	197,909,318.25	240,302,121.75
经营活动现金流入小计	5,729,139,215.15	14,854,035,925.90	6,169,201,677.66	5,381,833,479.07
购买商品、接受劳务支 付的现金	5,985,072,809.22	6,895,707,220.97	5,788,495,620.30	4,932,906,975.62

支付给职工以及为职工支付的现金	29,837,516.09	55,634,367.33	42,638,253.89	56,687,735.20
支付的各项税费	138,647,343.03	185,162,931.49	99,579,296.66	127,776,169.29
支付其他与经营活动有关的现金	1,016,664,570.65	9,416,110,492.87	793,500,655.04	349,575,530.15
经营活动现金流出小计	7,170,222,238.99	16,552,615,012.66	6,724,213,825.89	5,466,946,410.26
经营活动产生的现金流量净额	-1,441,083,023.84	-1,698,579,086.76	-555,012,148.23	-85,112,931.19
二、投资活动产生的现金流量：				
收回投资收到的现金			1,400,000,000.00	1,525,000,000.00
取得投资收益收到的现金	1,357,870.20	2,100,017.74	1,060,724.63	1,156,496.10
处置固定资产、无形资产和其他长期资产收回的现金净额		28,500.00	35,000.00	1,671,000.00
处置子公司及其他营业单位收到的现金净额	456,220.77			4,940,856.51
收到其他与投资活动有关的现金		300,000,000.00		
投资活动现金流入小计	1,814,090.97	302,128,517.74	1,401,095,724.63	1,532,768,352.61
购建固定资产、无形资产和其他长期资产支付的现金	52,086,012.58	165,471,424.70	30,905,841.33	136,833,756.68
投资支付的现金	225,543,868.77	371,053,719.71	1,623,192,000.00	1,545,985,000.00
取得子公司及其他营业单位支付的现金净额			125,387,908.42	34,840,000.00
支付其他与投资活动有关的现金		300,000,000.00		
投资活动现金流出小计	277,629,881.35	836,525,144.41	1,779,485,749.75	1,717,658,756.68
投资活动产生的现金流量净额	-275,815,790.38	-534,396,626.67	-378,390,025.12	-184,890,404.07
三、筹资活动产生的现金流量：				
吸收投资收到的现金		3,071,420,303.14	1,180,000,000.00	
取得借款收到的现金	2,684,374,351.59	3,271,500,000.00	2,659,000,000.00	2,294,555,363.95
收到其他与筹资活动有关的现金	12,227,648.41	829,631,962.16		16,000,000.00
筹资活动现金流入小计	2,696,602,000.00	7,172,552,265.30	3,839,000,000.00	2,310,555,363.95
偿还债务支付的现金	1,149,000,000.00	3,081,500,000.00	2,412,746,736.50	1,934,521,400.29
分配股利、利润或偿付利息支付的现金	98,026,629.79	109,210,635.07	92,022,962.79	83,190,011.87
支付其他与筹资活动有关的现金	27,812,505.33	947,160,468.31	136,112,359.18	19,885,093.28
筹资活动现金流出小计	1,274,839,135.12	4,137,871,103.38	2,640,882,058.47	2,037,596,505.44

筹资活动产生的现金流量净额	1,421,762,864.88	3,034,681,161.92	1,198,117,941.53	272,958,858.51
四、汇率变动对现金及现金等价物的影响				
五、现金及现金等价物净增加额	-295,135,949.34	801,705,448.49	264,715,768.18	2,955,523.25
加：期初现金及现金等价物余额	1,543,351,005.42	741,645,556.93	476,929,788.75	473,974,265.50
六、期末现金及现金等价物余额	1,248,215,056.08	1,543,351,005.42	741,645,556.93	476,929,788.75

二、最近三年合并财务报表范围的变化情况

（一）2017 年 1-6 月合并财务报表合并范围的变动情况

1、2017年1-6月发行人新纳入合并范围的子公司共有41家，具体情况如下：

序号	企业名称	注册资本 (万元)	持股比例	本期纳入合并范围的原因	隶属关系 (注)
1	厦门嘉昊医疗设备有限公司	236.00	51%	新购入	二级子公司
2	厦门普昕生物技术有限公司	2,000.00	51%	新购入	二级子公司
3	北京旭日鸿升生物技术有限公司	2,000.00	51%	新购入	二级子公司
4	北京康鑫源生物技术有限公司	400.00	51%	新购入	二级子公司
5	山西圣达药业有限公司	3,000.00	51%	新购入	二级子公司
6	内蒙古博海医药有限责任公司	5,000.00	51%	新购入	二级子公司
7	瑞康医药（海南）有限公司	2,000.00	100%	新设立	一级子公司
8	海口倍力曼贸易有限公司	100.00	51%	新购入	二级子公司
9	海南教卫科技有限公司	2,000.00	51%	新购入	二级子公司
10	陕西瑞康医疗器械有限公司	2,000.00	100%	新设立	一级子公司
11	陕西君耀体外诊断试剂有限公司	2,000.00	51%	新购入	二级子公司
12	西安福达诊断试剂有限公司	2,000.00	51%	新购入	二级子公司
13	西安莱伯生物科技有限公司	2,000.00	51%	新购入	一级子公司
14	云南瑞康健康咨询服务有限公司	2,000.00	100%	新设立	一级子公司
15	云南金江源科技有限公司	2,000.00	51%	新购入	一级子公司
16	昆明康必健科技有限公司	1,400.00	51%	新购入	一级子公司
17	烟台康腾大药房有限公司	10.00	100%	新设立	一级子公司
18	江西瑞康时代医疗器械有限公司	10,000.00	56%	新设立	二级子公司
19	福建瑞祥康达医疗器械股份有限公司	10,000.00	56%	新设立	二级子公司
20	广东瑞康粤投资管理有限公司	5,000.00	100%	新设立	一级子公司

21	瑞康医药（陕西）有限公司	10,000.00	100%	新设立	一级子公司
22	瑞康时代医药（湖北）有限公司	2,000.00	100%	新设立	一级子公司
23	辽宁康华企业管理咨询有限公司	2,000.00	100%	新设立	一级子公司
24	新疆瑞康企业管理咨询有限公司	2,000.00	100%	新设立	一级子公司
25	天津瑞源纳科技有限公司	1,000.00	100%	新购入	三级子公司
26	福建博正检验器械有限公司	1,000.00	51%	新购入	二级子公司
27	上海根健科贸有限公司	50.00	100%	新购入	三级子公司
28	安徽井泉中药股份有限公司	4,082.00	51%	新购入	一级子公司
29	陕西华实诊断试剂有限公司	1,000.00	51%	新购入	二级子公司
30	陕西博而康医学诊断试剂有限公司	2,000.00	51%	新购入	二级子公司
31	陕西新迪贸易有限责任公司	2,000.00	51%	新购入	二级子公司
32	佳瑞德科技(大连)有限公司	2,000.00	51%	新购入	二级子公司
33	新疆瑞邦生物有限公司	2,000.00	51%	新购入	二级子公司
34	新疆驿讯商贸有限公司	300.00	51%	新购入	二级子公司
35	无锡东方药业有限公司	1,100.00	51%	新购入	一级子公司
36	黑龙江源润医药有限公司	5,000.00	51%	新购入	二级子公司
37	武汉丰华源医疗用品有限公司	1,000.00	51%	新购入	二级子公司
38	沈阳志强贸易有限公司	2,000.00	51%	新购入	二级子公司
39	运城市精益医疗器械有限公司	2,000.00	51%	新购入	二级子公司
40	马鞍山井泉中药饮片有限公司	5,000.00	60%	新购入	二级子公司
41	安徽井泉中药材种植有限公司	1,000.00	100%	新购入	二级子公司

注1：一级子公司为瑞康医药的子公司，二级子公司为瑞康医药的孙公司，三级子公司为瑞康医药子公司的孙公司。

注2：安徽井泉中药股份有限公司下设马鞍山井泉中药饮片有限公司、安徽井泉中药材种植有限公司。

2、本期合并范围内减少的子公司共有3家，枣庄际安医疗器械有限责任公司、荣成市业安医疗器械有限公司已注销，山西瑞康医药有限公司已转让，因此未纳入合并范围。

（二）2016 年合并财务报表合并范围的变动情况

1、2016年发行人新纳入合并范围的子公司共有40家，具体情况如下：

序号	企业名称	注册资本 (万元)	持股比例	本期纳入合并范围的原因	隶属关系
1	北京鼎丞互动网络技术有限公司	142.86	79%	新购入	二级子公司
2	黑龙江省禾润凯迪医药有限公司	2,000.00	51%	新购入	二级子公司
3	太原维康鸿业科技有限公司	10,000.00	51%	新购入	二级子公司
4	山西瑞康医药有限公司	2,000.00	51%	新购入	二级子公司
5	长沙湘普科技发展有限公司	2,000.00	51%	新购入	二级子公司

6	湖南润吉药业有限公司	10,000.00	51%	新购入	二级子公司
7	河南东泰电子科技有限公司	2,000.00	51%	新购入	二级子公司
8	河南省德建药业有限公司	5,000.00	51%	新购入	二级子公司
9	北京时代瑞澳商贸有限公司	2,000.00	51%	新购入	二级子公司
10	福州科洋医疗设备有限公司	2,000.00	51%	新购入	二级子公司
11	福州新扩贸易有限公司	100.00	100%	新购入	一级子公司
12	广州市励先医疗器械有限公司	1,000.00	51%	新购入	二级子公司
13	山东瑞康康裕医药有限公司	1,000.00	65%	新购入	一级子公司
14	内蒙古天和医药有限责任公司	5,000.00	51%	新购入	二级子公司
15	陕西健城体外诊断试剂有限公司	2,000.00	51%	新购入	一级子公司
16	威海市瑞尔医疗器械有限公司	1,000.00	70%	新购入	一级子公司
17	杭州雄郑贸易有限公司	1,000.00	51%	新购入	二级子公司
18	杭州临安康美佳贸易有限公司	100.00	51%	新购入	二级子公司
19	昆明贡仁临经贸有限公司	3,000.00	51%	新购入	二级子公司
20	云南金久经贸有限公司	2,000.00	100%	新购入	一级子公司
21	威海金岳瑞康医药有限公司	146.00	80%	新购入	一级子公司
22	瑞康医药（枣庄）有限公司	2,000.00	80%	新购入	一级子公司
23	重庆莱帮医疗器械有限公司	2,000.00	51%	新购入	二级子公司
24	上海随恒生物技术有限公司	1,000.00	51%	新购入	二级子公司
25	聊城瑞康人和医药有限公司	103.00	51%	新购入	一级子公司
26	山东海健药业有限公司	1,000.00	70%	新购入	一级子公司
27	甘肃瑞康医药有限公司	5,000.00	51%	新购入	二级子公司
28	北京世纪奥维医疗技术服务有限公司	1,250.00	60%	新购入	一级子公司
29	济南健雅义齿制作有限公司	100.00	90%	新购入	一级子公司
30	北京东方瑞澳医疗设备有限公司	150.00	51%	新购入	三级子公司
31	天津时代瑞澳医疗设备销售有限公司	50.00	51%	新购入	三级子公司
32	青海瑞康医药有限公司	1,200.00	51%	新购入	三级子公司
33	内蒙古瑞康时代医药有限公司	2,000.00	100%	新设立	一级子公司
34	山东同爱医学科技有限公司	5,000.00	100%	新设立	一级子公司
35	烟台祥悦大药房有限公司	10.00	100%	新设立	一级子公司
36	重庆瑞康之星医疗器械有限公司	2,000.00	100%	新设立	一级子公司
37	瑞衡（上海）信息技术有限公司	300.00	60%	新设立	一级子公司
38	甘肃瑞康时代医疗器械有限责任公司	2,000.00	100%	新设立	一级子公司
39	山东瑞康医疗灭菌有限公司	500.00	100%	新设立	一级子公司
40	河南省瑞康药业有限公司	6,003.00	100%	新设立	一级子公司

2、本期合并范围内减少的子公司共有1家，哈尔滨众天医疗科技有限公司已转让，因此未纳入合并范围。

（三）2015 年合并财务报表合并范围的变动情况

1、2015年新纳入合并范围的子公司共有26家，具体情况如下：

序号	企业名称	注册资本 (万元)	持股比例	本期纳入合并范围的原因	隶属关系
1	上海欣欣荣华投资有限公司	5,000.00	100.00%	新设立	一级子公司
2	山东瑞康洗涤服务有限公司	500.00	100.00%	新设立	一级子公司
3	上海佑融林承医药产业投资有限公司	500.00	100.00%	新设立	一级子公司
4	湖南瑞康医药有限公司	1,000.00	100.00%	新设立	一级子公司
5	山东瑞康医药上海有限公司	5,000.00	100.00%	新设立	一级子公司
6	山西瑞康滨海医疗器械有限公司	2,000.00	100.00%	新设立	一级子公司
7	瑞康医药浙江有限公司	2,000.00	100.00%	新设立	一级子公司
8	北京恒盛凯利经贸有限公司	1,000.00	51.00%	新设立	二级子公司
9	黑龙江瑞康世纪医药有限公司	2,000.00	100.00%	新购入	一级子公司
10	南昌普健实业有限公司	670.00	100.00%	新购入	一级子公司
11	广州瑞康康吉贸易有限公司	2,000.00	100.00%	新购入	一级子公司
12	新泰市同福堂医药有限公司	130.14	51.00%	新购入	一级子公司
13	石家庄格美医疗器械有限公司	300.00	100.00%	新购入	一级子公司
14	北京华康时代医药有限公司	10,000.00	100.00%	新购入	一级子公司
15	济南同邦信息有限公司	5,000.00	95.00%	新购入	二级子公司
16	苏州鼎丞大通医疗科技有限公司	1,770.83	72.74%	新购入	二级子公司
17	上海旺云信息技术有限公司	408.16	51.00%	新购入	二级子公司
18	北京沛合健康科技有限公司	1,000.00	80.00%	新购入	二级子公司
19	北京瑞诚泰达经贸有限公司	1,000.00	51.00%	新购入	二级子公司
20	北京天健君安经贸有限公司	2,000.00	51.00%	新购入	二级子公司
21	北京盛世利康医疗器械有限公司	1,000.00	51.00%	新购入	二级子公司
22	江西科洋实业有限公司	2,000.00	51.00%	新购入	二级子公司
23	广州康海医药生物科技发展有限公司	1,000.00	51.00%	新购入	二级子公司
24	北京久鼎盛世科技有限公司	5,000.00	51.00%	新购入	二级子公司
25	北京悦康北卫医药有限公司	2,000.00	80.00%	新购入	二级子公司
26	宁波天脉健康管理有限公司	500.00	51.00%	新购入	二级子公司

2、本期合并范围内无减少的子公司。

（四）2014 年合并财务报表合并范围的变动情况

1、2014年新纳入合并范围的子公司共有5家，具体情况如下：

序号	企业名称	注册资本 (万元)	持股比例	本期纳入合并范围的原因	隶属关系
1	尼木祥云医疗器械有限公司	100.00	100.00%	新购入	一级子公司
2	青岛宝康生物科技有限公司	731.71	100.00%	新购入	二级子公司

3	威海神瑞贸易有限公司	10.00	100.00%	新购入	二级子公司
4	潍坊耀恒经贸有限公司	1,000.00	67.00%	新购入	二级子公司
5	枣庄际安医疗器械有限责任公司	50.00	100.00%	新设立	一级子公司

2、本期合并范围内减少的子公司共有1家，北京天业爱博科贸有限公司已转让，因此未纳入合并范围。

三、最近三年及一期的主要财务指标

1、合并报表口径

项目	2017年6月末	2016年末	2015年末	2014年末
流动比率（倍）	1.40	1.58	1.37	1.31
速动比率（倍）	1.20	1.37	1.18	1.13
资产负债率（%）	58.16	52.08	61.58	67.85
贷款偿还率（%）	100	100	100	100
利息偿付率（%）	100	100	100	100
应收账款周转率（次）	1.15	2.47	2.48	2.72
存货周转率（次）	4.34	9.64	10.00	11.57
利息保障倍数（倍）	13.15	9.35	4.61	4.11
EBITDA 利息倍数（倍）	14.08	10.15	5.14	4.44
总资产周转率（次）	0.58	1.27	1.34	1.54
总资产报酬率（%）	5.11	8.02	5.59	6.30

2、母公司报表口径

项目	2017年6月末	2016年末	2015年末	2014年末
流动比率（倍）	1.58	1.87	1.37	1.30
速动比率（倍）	1.48	1.75	1.24	1.17
资产负债率（%）	52.73	43.67	59.02	65.28
贷款偿还率（%）	100	100	100	100
利息偿付率（%）	100	100	100	100
应收账款周转率（次）	1.33	2.90	3.00	3.12
存货周转率（次）	7.51	15.93	15.63	16.24
利息保障倍数（倍）	6.94	3.28	2.24	2.41
EBITDA 利息倍数（倍）	7.81	3.85	2.65	2.68
总资产周转率（次）	0.45	1.11	1.34	1.50
总资产报酬率（%）	2.24	3.49	3.03	4.14

上述财务指标的计算方法如下：

- (1) 流动比率=流动资产/流动负债；
- (2) 速动比率=(流动资产-存货)/流动负债；
- (3) 资产负债率=负债合计/资产总计；

- (4) 贷款偿还率=实际贷款偿还额/应偿还贷款额；
- (5) 利息偿付率=实际利息支出/应付利息支出；
- (6) 应收账款周转率=营业收入/[（期初应收账款+期末应收账款）/2]；
- (7) 存货周转率=营业成本/[（期初存货+期末存货）/2]；
- (8) 利息保障倍数=（利润总额+计入财务费用的利息支出）/（计入财务费用的利息支出+资本化利息支出）；
- (9) EBITDA 利息倍数=EBITDA/（资本化利息+计入财务费用的利息支出）；
- (10) 总资产周转率=营业收入/资产总额平均余额；
- (11) 总资产报酬率=（利润总额+财务费用利息支出）/平均总资产。

四、管理层讨论与分析

公司管理层结合公司最近三年及一期的财务报表，对公司资产负债结构、现金流量、偿债能力、盈利能力、未来业务目标以及盈利能力的可持续性进行了如下重点讨论与分析。

（一）发行人财务分析（合并口径）

1、资产情况分析

项目	2017 年 6 月末		2016 年末		2015 年末		2014 年末	
	金额 (万元)	占总资产比例	金额 (万元)	占总资产比例	金额 (万元)	占总资产比例	金额 (万元)	占总资产比例
流动资产：								
货币资金	193,174.93	9.58%	204,958.33	13.09%	117,757.82	13.29%	57,851.83	10.19%
应收票据	99,292.60	4.92%	59,484.43	3.80%	50,999.42	5.76%	33,088.29	5.83%
应收账款	994,079.88	49.31%	781,861.16	49.94%	444,361.30	50.14%	324,305.87	57.11%
预付款项	61,372.56	3.04%	36,962.20	2.36%	11,769.58	1.33%	12,348.66	2.17%
其他应收款	50,335.47	2.50%	28,743.48	1.84%	16,976.25	1.92%	5,042.35	0.89%
存货	226,390.19	11.23%	170,721.74	10.90%	102,540.64	11.57%	71,058.35	12.51%
其他流动资产	2,560.78	0.13%	2,273.36	0.15%	843.37	0.10%	1,190.41	0.21%
流动资产合计	1,627,206.41	80.71%	1,285,004.70	82.07%	745,248.38	84.10%	504,885.76	88.91%
非流动资产：								
可供出售金融资产	321.76	0.02%	321.76	0.02%				
长期股权投资	668.10	0.03%	668.10	0.04%	668.10	0.08%		
固定资产	113,178.63	5.61%	97,791.92	6.25%	73,056.40	8.24%	40,389.11	7.11%
在建工程	30,618.49	1.52%	11,697.10	0.75%	5,957.62	0.67%	4,676.56	0.82%
无形资产	11,397.64	0.57%	7,454.01	0.48%	8,282.47	0.93%	7,634.05	1.34%
商誉	221,710.48	11.00%	150,866.45	9.64%	46,362.88	5.23%	5,553.50	0.98%

项目	2017 年 6 月末		2016 年末		2015 年末		2014 年末	
	金额 (万元)	占总资 产比例	金额 (万元)	占总资 产比例	金额 (万元)	占总资 产比例	金额 (万元)	占总资 产比例
长期待摊费用	2,104.85	0.10%	1,154.92	0.07%	690.95	0.08%	713.64	0.13%
递延所得税资产	3,491.48	0.17%	7,196.22	0.46%	3,066.30	0.35%	1,933.01	0.34%
其他非流动资产	5,483.46	0.27%	3,527.41	0.23%	2,836.26	0.32%	2,047.55	0.36%
非流动资产合计	388,974.88	19.29%	280,677.88	17.93%	140,920.99	15.90%	62,947.42	11.09%
资产总计	2,016,181.29	100.00%	1,565,682.58	100.00%	886,169.38	100.00%	567,833.18	100.00%

报告期各期末，公司资产总额分别为567,833.18万元、886,169.38万元、1,565,682.58万元和2,016,181.29万元；其中流动资产分别为504,885.76万元、745,248.38万元、1,285,004.70万元和1,627,206.41万元，占总资产的比例分别为88.91%、84.10%、82.07%和80.71%；非流动资产分别为62,947.42万元、140,920.99万元、280,677.88万元和388,974.88万元，占总资产的比例分别为11.09%、15.90%、17.93%和19.29%。在总资产构成中，其中主要为货币资金、应收账款、存货、固定资产和商誉。

2、负债情况分析

项目	2017 年 6 月末		2016 年末		2015 年末		2014 年末	
	金额(万元)	占总负 债比例	金额(万 元)	占总负 债比例	金额(万 元)	占总负 债比例	金额(万 元)	占总负 债比例
流动负债:								
短期借款	359,680.50	30.67%	192,253.49	23.58%	158,375.00	29.02%	127,274.67	33.03%
应付票据	86,067.79	7.34%	65,082.85	7.98%	69,788.85	12.79%	33,930.09	8.81%
应付账款	435,940.31	37.18%	380,634.17	46.68%	272,154.24	49.87%	207,464.84	53.84%
预收款项	14,063.67	1.20%	3,131.83	0.38%	2,634.56	0.48%	332.99	0.09%
应付职工薪酬	1,811.47	0.15%	1,375.03	0.17%	811.01	0.15%	617.74	0.16%
应交税费	13,328.61	1.14%	18,554.36	2.28%	5,142.61	0.94%	3,847.09	1.00%
应付利息	472.86	0.04%	578.90	0.07%	379.95	0.07%	371.55	0.10%
应付股利	1,017.18	0.09%	310.15	0.04%	1.36	0.00%	-	0.00%
其他应付款	250,173.23	21.34%	153,496.53	18.82%	36,446.48	6.68%	11,464.10	2.98%
一年内到期的非 流动负债	200.00	0.02%						
流动负债合计	1,162,755.61	99.16%	815,417.30	100.00%	545,734.06	100.00%	385,303.07	100.00%
非流动负债:								
长期借款	8,090.00	0.69%						
递延收益	918.64	0.08%						
其他非流动负债	800.00	0.07%						
非流动负债合计	9,808.64	0.84%						

负债合计	1,172,564.25	100.00%	815,417.30	100.00%	545,734.06	100.00%	385,303.07	100.00%
------	--------------	---------	------------	---------	------------	---------	------------	---------

报告期各期末，公司的负债总额为385,303.07万元、545,734.06万元、815,417.30万元和1,172,564.25万元。2014-2016年末，公司负债全部是流动负债。报告期内，随着公司销售规模的迅速增长，对资金的需求日益加大。一方面，公司依靠自身的信誉，利用上游医药产品生产企业给予公司的信用额度缓解流动资金压力；另一方面，公司逐年增加向银行借入的短期借款用以补充流动资金。短期借款、应付票据、应付账款和其他应付款是公司负债的主要组成部分。

3、现金流量分析

单位：万元

项 目	2017年1-6月	2016年度	2015年度	2014年度
经营活动产生的现金流入小计	1,081,208.52	1,567,734.25	954,485.52	732,617.77
经营活动产生的现金流出小计	1,215,203.76	1,743,638.84	1,001,111.68	748,979.88
经营活动产生的现金流量净额	-133,995.24	-175,904.58	-46,626.17	-16,362.10
投资活动产生的现金流入小计	472.16	32,697.10	141,056.08	153,284.73
投资活动产生的现金流出小计	30,387.87	96,560.56	181,087.54	173,470.07
投资活动产生的现金流量净额	-29,915.71	-63,863.46	-40,031.46	-20,185.33
筹资活动产生的现金流入小计	308,260.37	760,619.97	399,498.54	231,505.54
筹资活动产生的现金流出小计	159,180.07	437,361.23	264,946.16	203,759.65
筹资活动产生的现金流量净额	149,080.30	323,258.74	134,552.38	27,745.89
现金及现金等价物净增加额	-14,827.36	83,490.70	47,894.75	-8,801.55

(1) 经营活动现金流量分析

报告期内公司经营活动产生的现金流量净额与净利润等相关数据如下：

单位：万元

项目	2017年1-6月	2016年度	2015年度	2014年度
营业收入	1,039,337.05	1,561,866.62	974,995.79	778,590.71
营业成本	861,195.11	1,317,138.83	868,034.26	708,052.29
销售商品、提供劳务收到的现金	1,030,913.23	1,381,498.92	918,737.34	716,890.67
购买商品、接受劳务支付的现金	1,022,310.75	1,328,380.24	888,666.01	684,211.77
经营活动产生的现金流量净额	-133,995.24	-175,904.58	-46,626.17	-16,362.10
净利润	64,743.22	67,507.36	24,313.37	18,176.12

2014年-2017年1-6月，公司营业收入快速增长，分别为778,590.71万元、974,995.79万元、1,561,866.62万元和1,039,337.05万元，分别较上年同期增长25.23%、60.19%和50.24%。随着公司营业收入的快速增长，新客户的不断增多，使得公司应收账款占用资金增加，经营活动产生的现金流量净额为负数。

（2）投资活动现金流量分析

报告期各期末，发行人投资活动产生的现金流量净额分别-20,185.33万元、-40,031.46万元、-63,863.46万元和-29,915.71万元。发行人投资活动产生的现金流量均为负值，且呈现逐年上升趋势。主要是近年来公司为抓住行业发展的重大战略机遇，加快对优质的中小药品、器械流通企业的收购，支付的股权收购款增加，使得投资活动现金流一直为负。

（3）筹资活动现金流量分析

2014-2017年1-6月，公司筹资活动产生的现金流量净额分别为27,745.89万元、134,552.38万元、323,258.74万元和149,080.30万元。公司筹资活动现金流量净额增长较快，主要原因为随着公司业务的快速发展，对资金的需求量大幅提高，公司通过银行借款和股权融资的方式同时进行融资以满足日常经营活动所需的资金。2015年筹资活动现金流量净额增长较快系公司通过增发股票募集资金净额117,859.03万元。2016年筹资活动现金流量净额增长较快系公司通过增发股票募集资金净额307,142.03万元

根据公司报告期及目前的业务经营和现金流量状况，公司管理层认为公司现金流量状况正常，能够满足公司正常运营及偿还债务的现金需求。

4、偿债能力分析

本公司最近三年一期主要偿债能力指标如下表所示：

指标	2017年6月末	2016年末	2015年末	2014年末
流动比率（倍）	1.40	1.58	1.37	1.31
速动比率（倍）	1.20	1.37	1.18	1.13
资产负债率（合并口径）（%）	58.16	52.08	61.58	67.85
指标	2017年1-6月	2016年度	2015年度	2014年度
利息保障倍数（倍）	13.15	9.35	4.61	4.11
EBITDA 利息倍数（倍）	14.08	10.15	5.14	4.44
EBITDA（万元）	97,877.79	106,750.58	45,333.56	34,492.72

（1）流动比率和速动比率

2014年-2016年末，发行人流动比率分别为1.31、1.37、1.58，速动比率分别为1.13、1.18、1.37，公司流动比率和速动比率逐年上升，流动资产和速动资产对流动负债的覆盖能力较好。2017年6月末，公司的流动比率和速动比率分别为1.40和1.20。若本次公司债顺利发行，公司的营运资金将得到进一步补充，将有

利于增强发行人的短期偿债能力。

（2）资产负债率

从长期偿债指标来看，2014年末、2015年末、2016年末和2017年6月末，发行人合并口径资产负债率分别为67.85%、61.58%、52.08%和58.16%，2016年末有所下降的原因是公司通过增发股票募集资金净额307,142.03万元。公司资产负债结构比较合理，符合医药商业行业的特征，公司债务负担较轻，资产质量较高，偿债能力较强。

（3）利息保障倍数

从利息保障倍数来看，发行人最近三年及一期的利息保障倍数分别为4.11、4.61、9.35和13.15，最近三年及一期的EBITDA 利息倍数分别为4.44、5.14、10.15和14.08，最近三年及一期的EBITDA分别为34,492.72万元、45,333.56万元、106,750.58万元和97,877.79。发行人最近三年及一期的利息保障倍数和EBITDA均保持着稳定的增长，发行人利润情况较好，偿债能力较强。

5、盈利能力分析

近三年一期公司主要经营情况如下：

单位：万元

项 目	2017 年 1-6 月	2016 年度	2015 年度	2014 年度
一、营业总收入	1,039,337.05	1,561,866.62	974,995.79	778,590.71
其中：营业收入	1,039,337.05	1,561,866.62	974,995.79	778,590.71
二、营业总成本	955,990.70	1,475,957.53	944,216.82	755,129.41
其中：营业成本	861,195.11	1,317,138.83	868,034.26	708,052.29
营业税金及附加	3,779.62	5,680.67	1,509.78	1,296.40
销售费用	69,086.38	93,197.36	40,861.61	23,402.60
管理费用	32,927.30	42,550.91	22,527.98	13,191.44
财务费用	6,027.83	8,421.50	7,448.64	7,675.29
资产减值损失	-17,025.55	8,968.26	3,834.53	1,511.40
投资收益（损失以“-”号填列）	100.23	225.40	115.13	115.65
三、营业利润（亏损以“-”号填列）	83,446.58	86,134.49	30,894.10	23,576.94
加：营业外收入	1,411.51	2,329.23	1,109.14	693.30
减：营业外支出	181.89	656.82	157.62	94.32
四、利润总额（亏损总额以“-”号填列）	84,676.20	87,806.89	31,845.63	24,175.92
减：所得税费用	19,932.98	20,299.53	7,532.25	5,999.81
五、净利润（净亏损以“-”	64,743.22	67,507.36	24,313.37	18,176.12

号填列)				
归属于母公司所有者的净利润	51,412.07	59,075.89	23,593.85	18,098.68
少数股东损益	13,331.16	8,431.47	719.52	77.44

(1) 营业收入的构成及变动分析

1) 营业收入构成

单位：万元

项目	2017 年 1-6 月	2016 年度	2015 年度	2014 年度
营业收入	1,039,337.05	1,561,866.62	974,995.79	778,590.71
主营业务收入	1,038,033.54	1,559,258.66	974,552.63	778,433.10
主营业务收入占比	99.87%	99.83%	99.95%	99.98%

如上表所示，公司主营业务突出且保持稳定，各期主营业务收入占营业收入的比重均在 99% 以上，是营业收入的主要来源。公司凭借多年的药品直销配送经验，运用先进的现代物流平台和信息化管理，不断提高配送能力，赢得了越来越多的优质终端客户和上游药品制造商的青睐。近年来，公司产品销售均保持良好发展态势，经营业绩稳步提升，其中 2015 年较去年增长达 25.23%，2016 年较去年增长达 60.19%，2017 年 1-6 月同比增长 50.24%。

2) 营业收入分产品类别

公司最近三年一期营业收入按产品类别分析如下：

单位：万元

项目	2017 年 1-6 月		2016 年度	
	金额	比例	金额	比例
药品	794,961.35	76.49%	1,266,787.97	81.11%
医疗器械	240,901.26	23.18%	289,901.99	18.56%
其他	3,474.44	0.33%	5,176.66	0.33%
合计	1,039,337.05	100.00%	1,561,866.62	100.00%
项目	2015 年度		2014 年度	
	金额	比例	金额	比例
药品	867,041.88	88.93%	724,425.25	93.04%
医疗器械	105,050.00	10.77%	53,967.08	6.93%
其他	2,903.91	0.30%	198.39	0.03%
合计	974,995.79	100.00%	778,590.71	100.00%

报告期内，公司主要从事药品流通和医疗器械销售业务。如上表所示，从营业收入构成来看，药品流通系公司营业收入中规模最大的业务，2014~2016 年，

公司药品流通收入分别为 724,425.25 万元、867,041.88 万元和 1,266,787.97 万元，主要系医药行业发展迅速及公司自身业务的内生增长所致，占营业收入比重分别为 93.04%、88.93%和 81.11%。随着全国医疗器械的布局，公司不断开拓医疗器械销售市场，医疗器械销售收入占营业收入比重逐年上升，近三年，该板块收入分别为 53,967.08 万元、105,050.00 万元和 289,901.99 万元，占营业收入比重分别为 6.93%、10.77%和 18.56%。其他收入主要为移动医疗收入。

（2）营业毛利分析

①综合毛利率分析

2014 年-2017 年 1-6 月，公司综合毛利率分别为 9.06%、10.97%、15.67%和 17.14%，有所增长，主要系随着高毛利率的医疗器械收入占比的提高，相应的综合毛利率也有所增长。报告期内，公司综合毛利率变化情况如下表所示：

单位：万元

期间	2017 年 1-6 月		2016 年度		2015 年度		2014 年度
	金额	增幅	金额	增幅	金额	增幅	金额
营业收入	1,039,337.05	50.24%	1,561,866.62	60.19%	974,995.79	25.23%	778,590.71
营业成本	861,195.11	43.70%	1,317,138.83	51.74%	868,034.26	22.59%	708,052.29
营业毛利	178,141.93	92.63%	244,727.79	128.80%	106,961.53	51.64%	70,538.42
综合毛利率	17.14%	28.22%	15.67%	42.83%	10.97%	21.09%	9.06%

②分产品毛利率分析

报告期内，发行人产品分药品、医疗器械和其他产品的相关数据如下：

单位：万元

期间	科目	药品	医疗器械	其他	小计
2017 年 1-6 月	营业收入	794,961.35	240,901.26	3,474.44	1,039,337.05
	营业成本	696,570.02	162,059.43	2,565.66	861,195.11
	营业毛利	98,391.33	78,841.82	908.78	178,141.93
	毛利率	12.38%	32.73%	26.16%	17.14%
2016 年	营业收入	1,266,787.97	289,901.99	5,176.66	1,561,866.62
	营业成本	1,112,430.03	200,997.44	3,711.36	1,317,138.83
	营业毛利	154,357.93	88,904.56	1,465.30	244,727.79
	毛利率	12.18%	30.67%	28.31%	15.67%
2015 年	营业收入	867,041.88	105,050.00	2,903.91	974,995.79
	营业成本	789,281.99	76,813.67	1,938.60	868,034.26
	营业毛利	77,759.89	28,236.33	965.31	106,961.53
	毛利率	8.97%	26.88%	33.24%	10.97%
2014 年	营业收入	724,425.25	53,967.08	198.38	778,590.71
	营业成本	665,202.64	42,672.29	177.36	708,052.29

	营业毛利	59,222.61	11,294.79	21.02	70,538.42
	毛利率	8.16%	20.93%	10.60%	9.06%

从毛利率水平看，2014~2016 年，公司业务综合毛利率逐年上升，分别为 9.06%、10.97%和 15.67%，主要系公司业务规模扩大，规模优势得以显现，公司内部采购资源共享，与上游供应商议价能力增强，以及毛利率较高的医疗器械销售板块业务扩张所致。分业务板块来看，2014~2016 年，公司药品流通板块毛利率逐年上升，分别为 8.16%、8.97%和 12.18%，有所增长，主要原因是从 15 年开始，公司为抓住行业发展的重大战略机遇，加快了对优质的中小药品、器械流通企业的收购，其中部分被收购的药品经营企业以“代理模式”为主要业务模式，毛利率较高，导致报告期内公司药品整体的毛利率有所提高。医疗器械销售板块毛利率逐年上升，分别为 20.93%、26.88%和 30.67%，主要原因是新收购的医疗器械公司主要以经营高耗值的医疗器械为主，高耗值的医疗器械较普通耗材的毛利率高，随着并入的医疗器械公司的增加，公司器械板块的毛利率有所提高。

③分经营模式的毛利率分析

公司重视营销网络建设与医院等终端覆盖率的提高。经过多年持续的经营开发，公司终端市场覆盖率持续提高，对山东省规模以上医院、基层医疗机构的覆盖率分别超过 98%、96%，使得公司对医疗机构等终端的直接覆盖率较高，直销比重较大。

公司最近三年一期按经营模式划分的营业收入、营业成本与营业毛利构成情况如下：

单位：万元

期间	科目	直销		商业分销		小计	
		金额	占比	金额	占比	金额	占比
2017 年 1-6 月	营业收入	882,420.54	84.90%	156,916.51	15.10%	1,039,337.05	100.00%
	营业成本	718,097.80	83.38%	143,097.31	16.62%	861,195.11	100.00%
	营业毛利	164,322.73	92.24%	13,819.20	7.76%	178,141.93	100.00%
	毛利率	18.62%	-	8.81%	-	17.14%	
2016 年	营业收入	1,303,606.85	83.46%	258,259.77	16.54%	1,561,866.62	100.00%
	营业成本	1,081,056.75	82.08%	236,082.08	17.92%	1,317,138.83	100.00%
	营业毛利	222,550.10	90.94%	22,177.69	9.06%	244,727.79	100.00%
	毛利率	17.07%	-	8.59%	-	15.67%	-
2015 年	营业收入	820,682.45	84.17%	154,313.34	15.83%	974,995.79	100.00%
	营业成本	722,036.66	83.18%	145,997.60	16.82%	868,034.26	100.00%

	营业毛利	98,645.79	92.23%	8,315.74	7.77%	106,961.53	100.00%
	毛利率	12.02%	-	5.39%	-	10.97%	-
2014 年	营业收入	652,710.22	83.83%	125,880.49	16.17%	778,590.71	100.00%
	营业成本	587,112.82	82.92%	120,939.47	17.08%	708,052.29	100.00%
	营业毛利	65,597.40	93.00%	4,941.02	7.00%	70,538.42	100.00%
	毛利率	10.05%	-	3.93%	-	9.06%	-

由上表可以看出，直销产生的营业收入是公司的主要收入来源，占营业收入的比重一直保持在 80% 以上；直销对公司营业毛利的贡献一直保持在 90% 以上。因此，公司是以直销业务模式为主，以商业分销模式为辅。

报告期内，公司综合毛利率及直销模式与商业分销模式的毛利率均呈增加趋势，主要原因为：①随着公司业务规模扩大，规模优势得以显现，公司内部采购资源共享，与上游供应商议价能力增强，使得公司药品、医疗器械的毛利率均有所提升，导致公司直销模式与商业分销模式的毛利率均相应有所提升；②公司产品销售结构有所变化，毛利率较高的医疗器械销售板块业务尤其是高耗值的医疗器械销售规模不断扩张，医疗器械占营业收入的比重由 2014 年度的 6.93% 提升至 2017 年 1-6 月的 23.18%，使得直销模式与商业分销模式的毛利率均有所提升。

④ “两票制”对发行人的影响

A、“两票制”的实施进度

“两票制”是指药品生产企业到流通企业开一次发票，流通企业到医疗机构开一次发票。药品生产企业或科工贸一体化的集团型企业设立的仅销售本企业（集团）药品的全资或控股商业公司（全国仅限 1 家商业公司）、境外药品国内总代理（全国仅限 1 家国内总代理）可视同生产企业。药品流通集团型企业内部向全资（控股）子公司或全资（控股）子公司之间调拨药品可不视为一票，但最多允许开一次发票。药品生产、流通企业要按照公平、合法和诚实信用原则合理确定加价水平。

目前“两票制”主要在 11 个综合医改试点省和 200 个公立医院改革试点城市推行。其中，在山东省的实施城市包括：济南、青岛、东营、潍坊、威海、滨州 6 个市。

B、“两票制”有利于规模较大的企业进行产业整合

2012 年我国医药批发企业规模达到最大，整个行业拥有 1.63 万家企业。随后我国医药批发企业逐渐减少，至 2016 年全国医药批发企业规模为 1.3 万家。

2012-2016 年我国医药批发企业集中度不断提高，但是集中度整体仍然处于较低的水平。

“两票制”的全面推行和监管机构对药品流通领域检查力度的日益增加将加速医药商业公司的整合过程，被吊销、注销或因业务减少进而倒闭的中小医药流通企业数量会逐渐增多，一些药品批发企业可能直接面临被上游企业收购、转行或者淘汰出局的命运。国家食药监总局安全监管司司长李国庆指出，未来我国 1.3 万家医药批发企业退出 1 万家、剩下 3000 家可能是比较理想的状况。

2016 年我国三家批发企业主营业务收入占整个药品流通市场的 35.8%，前一百家药品批发企业的市场占有率为 70.9%。考虑到 2016 年我国药品批发企业有 1.3 万家，也就是说剩余 1.29 万家的市场占有率合计为 29.1%，结合 2016 年我国药品流通市场整体规模可知，剩余 1.29 万家企业平均主营业务收入仅仅为 0.332 亿元。随着未来行业的加速洗牌，这 1.29 万家企业将成为大企业并购的主要对象。

因此对于规模较大、实力较强、终端覆盖率较高的药品批发企业而言，虽然“两票制”的推进会减少该等企业一部分商业分销业务，但由于“两票制”加速了行业整合与洗牌，进一步增强了该等企业在行业整合中的优势，因此如果该等企业能够抓住行业整合机遇，则“两票制”的推进反而有利于其进一步提高营业收入与市场占有率。

C、“两票制”对发行人经营业绩的影响

由于发行人采取以直销业务模式为主、以商业分销模式为辅的经营模式，终端覆盖率高，直销模式产生的收入、毛利分别占公司营业收入、毛利总额的 80% 与 90% 以上，且 2016 年发行人位居全国药品批发企业百强榜 14 名，综合实力较强。因此随着“两票制”的实施，医药流通行业秩序进一步规范，将有利于公司进行行业整合，从而促进公司销售收入与市场占有率进一步增加。

以目前执行“两票制”的济南、青岛、东营、潍坊、威海、滨州 6 个城市为例，公司 2017 年 1-6 月的营业收入较上年同期均呈增加趋势。具体情况如下：

单位：万元

所属地区	2017 年 1-6 月	2016 年 1-6 月	增长率
济南	123,707.67	103,267.19	19.79%
青岛	90,787.52	80,941.10	12.16%

滨州	38,247.43	29,858.37	28.10%
潍坊	32,819.47	18,616.63	76.29%
东营	20,111.74	15,201.39	32.30%
威海	36,153.03	31,629.41	14.30%
合计	341,826.86	279,514.09	22.29%

由上表可以看出，公司在上述执行“两票制”的地区，营业收入均呈增加趋势。因此“两票制”的执行将有利于公司进行行业整合，从而促进公司销售收入与市场占有率进一步增加，不会对公司的经营业绩造成不利影响。

（二）发行人财务分析（母公司口径）

1、母公司资产情况分析

项目	2017年6月末		2016年末		2015年末		2014年末	
	金额	占总资产比例	金额	占总资产比例	金额	占总资产比例	金额	占总资产比例
	(万元)		(万元)		(万元)		(万元)	
流动资产：								
货币资金	142,436.91	10.88%	169,305.92	15.69%	90,370.04	12.91%	51,887.23	11.02%
应收票据	80,138.29	6.12%	37,440.45	3.47%	43,046.26	6.15%	22,176.02	4.71%
应收账款	420,298.18	32.10%	382,490.66	35.45%	283,000.13	40.44%	230,055.50	48.88%
预付款项	10,573.20	0.81%	4,937.25	0.46%	2,040.87	0.29%	7,950.50	1.69%
其他应收款	365,815.59	27.94%	228,380.75	21.17%	95,599.09	13.66%	47,350.57	10.06%
存货	71,969.16	5.50%	60,265.79	5.59%	53,181.50	7.60%	39,885.86	8.47%
其他流动资产	234.36	0.02%	197.52	0.02%	129.14	0.02%	117.39	0.02%
流动资产合计	1,091,465.69	83.37%	883,018.34	81.85%	567,367.03	81.07%	399,423.09	84.86%
非流动资产：								
可供出售金融资产	321.76	0.02%	321.76	0.03%	—	—	—	—
长期股权投资	128,096.00	9.78%	105,601.62	9.79%	61,319.71	8.76%	26,743.21	5.68%
固定资产	72,143.16	5.51%	72,906.30	6.76%	58,108.45	8.30%	32,380.96	6.88%
在建工程	6,622.55	0.51%	6,567.36	0.61%	5,637.17	0.81%	4,444.82	0.94%
无形资产	4,180.86	0.32%	4,198.07	0.39%	4,430.48	0.63%	4,436.80	0.94%
长期待摊费用	223.57	0.02%	166.16	0.02%	170.02	0.02%	105.68	0.02%
递延所得税资产	1,492.59	0.11%	2,794.66	0.26%	1,572.01	0.22%	1,175.64	0.25%
其他非流动资产	4,649.97	0.36%	3,275.02	0.30%	1,238.06	0.18%	1,977.70	0.42%
非流动资产合计	217,730.46	16.63%	195,830.93	18.15%	132,475.91	18.93%	71,264.80	15.14%
资产总计	1,309,196.15	100.00%	1,078,849.27	100.00%	699,842.94	100.00%	470,687.89	100.00%

2014年末、2015年末、2016年末、2017年6月末，母公司资产总额分别为470,687.89万元、699,842.94万元、1,078,849.27万元和1,309,196.15万元；其中流动资产分别为399,423.09万元、567,367.03万元、883,018.34万元和1,091,465.69万

元，占总资产的比例分别为84.86%、81.07%、81.85%和83.37%；非流动资产分别为71,264.80万元、132,475.91万元、195,830.93万元和217,730.46万元，占总资产的比例分别为15.14%、18.93%、18.15%和16.63%。在总资产构成中，其中主要为货币资金、应收账款、其他应收款、存货、长期股权投资和固定资产。

2、母公司负债情况分析

项目	2017年6月末		2016年末		2015年末		2014年末	
	金额 (万元)	占总负债比例	金额 (万元)	占总负债比例	金额 (万元)	占总负债比例	金额 (万元)	占总负债比例
流动负债：								
短期借款	331,660.20	48.04%	176,900.00	37.54%	151,900.00	36.77%	127,274.67	41.42%
应付票据	80,792.82	11.70%	60,253.66	12.79%	59,788.85	14.47%	33,930.09	11.04%
应付账款	208,796.25	30.25%	172,910.34	36.70%	139,941.85	33.88%	114,919.77	37.40%
预收款项	1,624.02	0.24%	1,159.95	0.25%	2,034.03	0.49%	218.35	0.07%
应付职工薪酬	421.00	0.06%	407.00	0.09%	353.80	0.09%	364.80	0.12%
应交税费	3,798.22	0.55%	6,398.17	1.36%	1,581.54	0.38%	668.22	0.22%
应付利息	425.42	0.06%	561.39	0.12%	379.95	0.09%	371.55	0.12%
其他应付款	62,804.41	9.10%	52,584.97	11.16%	57,095.24	13.82%	29,532.50	9.61%
流动负债合计	690,322.32	100.00%	471,175.48	100.00%	413,075.26	100.00%	307,279.95	100.00%
负债合计	690,322.32	100.00%	471,175.48	100.00%	413,075.26	100.00%	307,279.95	100.00%

2014年-2017年6月末，母公司的负债总额为307,279.95万元、413,075.26万元、471,175.48万元和690,322.32万元。母公司负债全部是流动负债。报告期内，随着公司销售规模的迅速增长，对资金的需求日益加大。一方面，公司依靠自身的信誉，利用上游医药产品生产企业给予公司的信用额度缓解流动资金压力；另一方面，公司逐年增加向银行借入的短期借款用以补充流动资金。短期借款、应付票据、应付账款和其他应付款是母公司负债的主要组成部分。

3、现金流量分析

单位：万元

项 目	2017年1-6月	2016年度	2015年度	2014年度
经营活动产生的现金流入小计	572,913.92	1,485,403.59	616,920.17	538,183.35
经营活动产生的现金流出小计	717,022.22	1,655,261.50	672,421.38	546,694.64
经营活动产生的现金流量净额	-144,108.30	-169,857.91	-55,501.21	-8,511.29
投资活动产生的现金流入小计	181.41	30,212.85	140,109.57	153,276.84
投资活动产生的现金流出小计	27,762.99	83,652.51	177,948.57	171,765.88
投资活动产生的现金流量净额	-27,581.58	-53,439.66	-37,839.00	-18,489.04
筹资活动产生的现金流入小计	269,660.20	717,255.23	383,900.00	231,055.54

筹资活动产生的现金流出小计	127,483.91	413,787.11	264,088.21	203,759.65
筹资活动产生的现金流量净额	142,176.29	303,468.12	119,811.79	27,295.89
现金及现金等价物净增加额	-29,513.59	80,170.54	26,471.58	295.55

4、偿债能力分析

母公司最近三年一期主要偿债能力指标如下表所示：

指标	2017 年 6 月末	2016 年末	2015 年末	2014 年末
流动比率（倍）	1.58	1.87	1.37	1.30
速动比率（倍）	1.48	1.75	1.24	1.17
资产负债率（%）	52.73	43.67	59.02	65.28
指标	2017 年 1-6 月	2016 年度	2015 年度	2014 年度
利息保障倍数（倍）	6.94	3.28	2.24	2.41
EBITDA 利息倍数（倍）	7.81	3.85	2.65	2.68
EBITDA（万元）	30,080.92	36,526.42	20,976.40	20,016.36

5、盈利能力分析

近三年一期母公司主要经营情况如下：

单位：万元

项 目	2017 年 1-6 月	2016 年度	2015 年度	2014 年度
一、营业总收入	541,904.99	987,808.70	784,984.25	649,924.49
其中：营业收入	541,904.99	987,808.70	784,984.25	649,924.49
二、营业总成本	519,151.30	966,119.56	775,154.29	639,606.24
其中：营业成本	496,598.15	903,690.54	727,201.88	602,142.59
营业税金及附加	1,139.67	2,513.38	802.63	796.72
销售费用	16,138.20	31,046.45	25,574.69	19,726.95
管理费用	7,806.83	16,420.26	13,184.71	8,424.46
财务费用	2,839.29	7,558.36	6,802.87	7,407.24
资产减值损失	-5,370.85	4,890.57	1,587.51	1,108.28
投资收益（损失以“-”号填列）	121.41	210.00	106.07	186.05
三、营业利润（亏损以“-”号填列）	22,875.10	21,899.15	9,936.03	10,504.31
加：营业外收入	53.11	11.25	26.10	109.97
减：营业外支出	50.38	314.92	148.76	83.32
四、利润总额（亏损总额以“-”号填列）	22,877.83	21,595.48	9,813.36	10,530.95
减：所得税费用	5,724.37	5,446.87	2,482.66	2,633.28
五、净利润（净亏损以“-”号填列）	17,153.46	16,148.61	7,330.70	7,897.67
归属于母公司所有者的净利润	17,153.46	16,148.61	7,330.70	7,897.67
少数股东损益	—	—	—	—

(1) 营业收入的构成及变动分析

1) 营业收入构成

单位：万元

项目	2017 年 1-6 月	2016 年度	2015 年度	2014 年度
营业收入	541,904.99	987,808.70	784,984.25	649,924.49
主营业务收入	540,674.66	986,731.65	784,788.79	649,785.75
主营业务收入占比	99.77%	99.89%	99.98%	99.98%

如上表所示，母公司主营业务突出且保持稳定，各期主营业务收入占营业收入的比重均在 99% 以上，是营业收入的主要来源。公司凭借多年的药品直销配送经验，运用先进的现代物流平台和信息化管理，不断提高配送能力，赢得了越来越多的优质终端客户和上游药品制造商的青睐。近年来，公司产品销售均保持良好发展态势，经营业绩稳步提升，其中 2015 年较去年增长达 20.78%，2016 年较去年增长达 25.84%，2017 年 1-6 月同比增长 20.61%。

2) 营业收入分产品类别

公司最近三年一期营业收入按产品类别分析如下：

单位：万元

项目	2017 年 1-6 月		2016 年度	
	金额	比例	金额	比例
药品	500,557.64	92.37%	909,541.28	92.08%
医疗器械	38,118.92	7.03%	77,734.25	7.87%
其他	3,228.43	0.60%	533.17	0.05%
合计	541,904.99	100.00%	987,808.70	100.00%
项目	2015 年度		2014 年度	
	金额	比例	金额	比例
药品	742,136.23	94.54%	626,248.91	96.36%
医疗器械	41,122.85	5.24%	22,799.81	3.51%
其他	1,725.17	0.22%	875.76	0.13%
合计	784,984.25	100.00%	649,924.49	100.00%

如上表所示，从营业收入构成来看，药品流通系母公司营业收入中规模最大的业务，2014 年-2017 年 1-6 月，公司药品流通收入分别为 626,248.91 万元、742,136.23 万元、909,541.28 万元和 500,557.64 万元，有所增长，主要系医药行业发展迅速及公司自身业务的内生增长所致，占营业收入比重分别为 96.36%、94.54%、92.08% 和 92.37%。

第六节 募集资金运用

一、本次债券发行募集资金数额

根据《管理办法》的相关规定，结合发行人财务状况及未来资金需求，经发行人第三届董事会第五次会议审议通过，并经发行人2017年第一次临时股东大会批准，发行人向中国证监会申请发行不超过20亿元（含20亿元）的公司债券，采用分期发行方式。

本次公司债券发行的主要目的在于拓宽公司融资渠道，优化公司债务结构，增加中长期负债的比例，使得公司负债与资产的期限结构更加匹配，满足公司战略规划对中长期资金的需求，同时，在一定程度上降低公司的财务成本，增强公司的抗风险能力，提升公司的市场竞争力，符合公司和全体股东的利益。

二、募集资金专项账户管理安排

公司将开立募集资金专户专项用于募集资金款项的接收、存储及划转活动，将严格按照募集说明书披露的资金投向，确保专款专用。

本次债券募集资金到位后，公司将严格按照相关法律法规及自身承诺使用募集资金。受托管理人在募集资金到位后一个月内与公司以及存放募集资金的银行订立监管协议，对募集资金专户进行监管。

三、本次债券募集资金运用计划

本次债券募集资金总额不超过 20 亿元(首期债券发行规模为不超过 10 亿元，本次债券剩余部分将于中国证监会核准批文规定的有效期内择机发行)，公司拟将本次债券募集资金扣除发行费用后，全部用于补充公司流动资金。根据《证券法》的相关规定，本次债券募集的资金必须用于核准的用途，不得用于弥补亏损和非生产性支出，募集资金用途不得变更。根据《管理办法》的规定，本次债券募集的资金不得转借他人。

发行人所处医药流通行业，日常业务经营对资金需求量较大，需要储备资金用于主营业务的发展。报告期内，公司的主营业务出现快速增长，公司业务规模进一步扩大，因此需要的运营资金也相应增加。

公司秉承“服务健康，传递幸福”的企业使命，顺应医药市场发展趋势，抓住新医改、招标机遇，围绕“提升业务管理水平达成内涵式增长”、“新型业务创

新性发展”和“购并扩张实现外延式发展”三大战略。一方面稳固药品、器械等优势业务的核心地位，对业务各个流程的精细化管理，提升公司运营水平、降低管理费用、提高资金使用效率，重视对终端的把控和服务能力的提升，达成内涵式增长；另一方面，顺应国家出台的行业改革政策和由此催发出的新业态与新需求，积极探索新型业务，创造新的发展机会，增加多个新的利润增长点；第三方面，深度整合内外部资源，稳步推进外延式发展，实施医疗器械全国销售网络建设项目等方式完成医疗器械业务在全国的布局。通过外延式扩张实现跨省复制、资源共享、协同增效，达成公司利润跨越式增长，实现外延式发展。伴随着上述业务的开展，公司对营运资金的需求较高。

因此，公司拟将本次债券募集资金扣除发行费用后，全部用于补充公司流动资金。

四、募集资金运用对公司财务状况的影响

（一）有利于公司合理配置资金，支持业务发展

本次发行完毕后，公司的营运资金得到充实，有利于增强公司的市场竞争力，扩大公司市场份额，提高盈利能力，进一步稳固和加强公司在行业中的领先地位。

（二）有利于拓宽公司融资渠道，提高经营稳定性

公司自设立以来，主要融资渠道为股权融资和银行信贷融资，对外融资渠道较为单一，容易受到信贷政策的影响，融资结构有待完善和丰富。目前，公司正处于快速发展期，资金需求量较大，而金融调控政策的变化会增加公司资金来源的不确定性，增加公司资金的综合使用成本，因此要求公司拓展新的融资渠道。通过发行固定利率的公司债券，可以锁定公司的财务成本，避免由于未来贷款利率变动带来的财务风险，降低发行人的综合资金成本。

（三）增强公司短期偿债能力

以2017年6月30日公司财务数据为基准，本次债券发行完成且根据上述募集资金运用计划予以执行后，在不考虑发行费用，不发生其他重大资产、负债和权益变化的情况下，公司的流动比率（合并财务报表口径下）将由本次债券发行前的1.40增加至1.57。公司流动比率有了一定的提高，流动资产对于流动负债的覆盖能力得到提升，发行人短期偿债能力进一步增强。

综上所述，本次债券的发行将进一步优化公司的财务结构，增强公司短期偿

债能力，并降低公司长期资金融资成本，从而为公司业务发展提供稳定的中长期资金支持，既满足了公司的流动资金需求，又保证公司正常的生产及运营的需要，符合公司和股东的利益。

第七节 备查文件

一、备查文件内容

1、发行人2014年、2015年、2016年财务报告及审计报告与2017年1-6月财务报表；

2、主承销商国金证券出具的核查意见；

3、山东众成清泰律师事务所对本次债券出具的法律意见书；

4、联合评级对本次债券出具的信用评级报告；

5、《债券持有人会议规则》；

6、《债券受托管理协议》；

7、中国证监会核准本次债券发行的文件。

二、备查文件查阅时间和地点

1、查阅时间

本次债券发行期间，每日9:00-11:30，14:00-17:00（非交易日除外）。

2、查阅地点

投资者可在本次债券发行期限内到下列地点查阅募集说明书全文及上述备查文件：

发行人：瑞康医药股份有限公司

办公地址：山东省烟台市芝罘区机场路326号

联系人：周云

电话：0535-6737695

传真：0535-6737695

主承销商：国金证券股份有限公司

办公地址：上海市浦东新区芳甸路1088号

联系人：耿旭东、余斌、储彦炯

电话：021-68826021

传真：021-68826800

（此页无正文，为《瑞康医药股份有限公司 2017 年面向合格投资者公开发行公司债券（第一期）募集说明书摘要》之盖章页）

