

银华农业产业股票型发起式证券投资基金 2017 年第 4 季度报告

2017 年 12 月 31 日

基金管理人：银华基金管理股份有限公司

基金托管人：中国农业银行股份有限公司

报告送出日期：2018 年 1 月 19 日

§ 1 重要提示

基金管理人的董事会及董事保证本报告所载资料不存在虚假记载、误导性陈述或重大遗漏，并对其内容的真实性、准确性和完整性承担个别及连带责任。

基金托管人中国农业银行股份有限公司根据本基金合同规定，于 2018 年 1 月 17 日复核了本报告中的财务指标、净值表现和投资组合报告等内容，保证复核内容不存在虚假记载、误导性陈述或者重大遗漏。

基金管理人承诺以诚实信用、勤勉尽责的原则管理和运用基金资产，但不保证基金一定盈利。

基金的过往业绩并不代表其未来表现。投资有风险，投资者在作出投资决策前应仔细阅读本基金的招募说明书。

本报告中财务资料未经审计。

本报告期自 2017 年 10 月 1 日起至 12 月 31 日止。

§2 基金产品概况

基金简称	银华农业产业股票发起式
交易代码	005106
基金运作方式	契约型开放式
基金合同生效日	2017 年 9 月 28 日
报告期末基金份额总额	27,825,541.52 份
投资目标	投资目标：本基金通过重点投资于农业产业中具有长期稳定成长性的上市公司，在严格控制风险的前提下力争获取超越业绩比较基准的收益。
投资策略	本基金将根据宏观经济运行态势、宏观经济政策变化、证券市场运行状况、国际市场变化情况等因素的深入研究，判断证券市场的发展趋势，结合行业状况、公司价值性和成长性分析，综合评价各类资产的风险收益水平。在充足的宏观形势判断和策略分析的基础上，采用动态调整策略，在市场上涨阶段中，适当增加权益类资产配置比例，在市场下行周期中，适当降低权益类资产配置比例，力求实现基金财产的长期稳定增值，从而有效提高不同市场状况下基金资产的整体收益水平。本基金的投资组合比例为：股票资产的比例不低于基金资产的 80%，其中投资于本基金界定的农业产业范围内股票不低于非现金基金资产的 80%；本基金持有全部权证的市值不得超过基金资产净值的 3%；每个交易日日终在扣除股指期货合约需缴纳的交易保证金后，现金或

	者到期日在一年以内的政府债券不低于基金资产净值的 5%。
业绩比较基准	申万农林牧渔指数收益率×80%+中债总指数收益率×20%
风险收益特征	本基金为股票型基金，属于证券投资基金中较高预期风险、较高预期收益的品种，其预期风险、预期收益高于混合型基金、债券型基金及货币市场基金。
基金管理人	银华基金管理股份有限公司
基金托管人	中国农业银行股份有限公司

§3 主要财务指标和基金净值表现

3.1 主要财务指标

单位：人民币元

主要财务指标	报告期（2017年10月1日—2017年12月31日）
1. 本期已实现收益	1,072,317.57
2. 本期利润	1,263,403.50
3. 加权平均基金份额本期利润	0.0408
4. 期末基金资产净值	28,802,176.28
5. 期末基金份额净值	1.0351

注：1、本期已实现收益指基金本期利息收入、投资收益、其他收入（不含公允价值变动收益）扣除相关费用后的余额，本期利润为本期已实现收益加上本期公允价值变动收益。

2、上述本基金业绩指标不包括持有人交易基金的各项费用，例如：基金的申购、赎回费等，计入费用后实际收益水平要低于所列数字。

3.2 基金净值表现

3.2.1 本报告期基金份额净值增长率及其与同期业绩比较基准收益率的比较

阶段	净值增长率 ①	净值增长率 标准差②	业绩比较基 准收益率③	业绩比较基准 收益率标准差 ④	①—③	②—④
过去三个月	3.52%	0.70%	0.26%	0.79%	3.26%	-0.09%

3.2.2 自基金合同生效以来基金累计净值增长率变动及其与同期业绩比较基准收益率变动的比较

基金份额累计净值增长率与同期业绩比较基准收益率的历史走势对比图

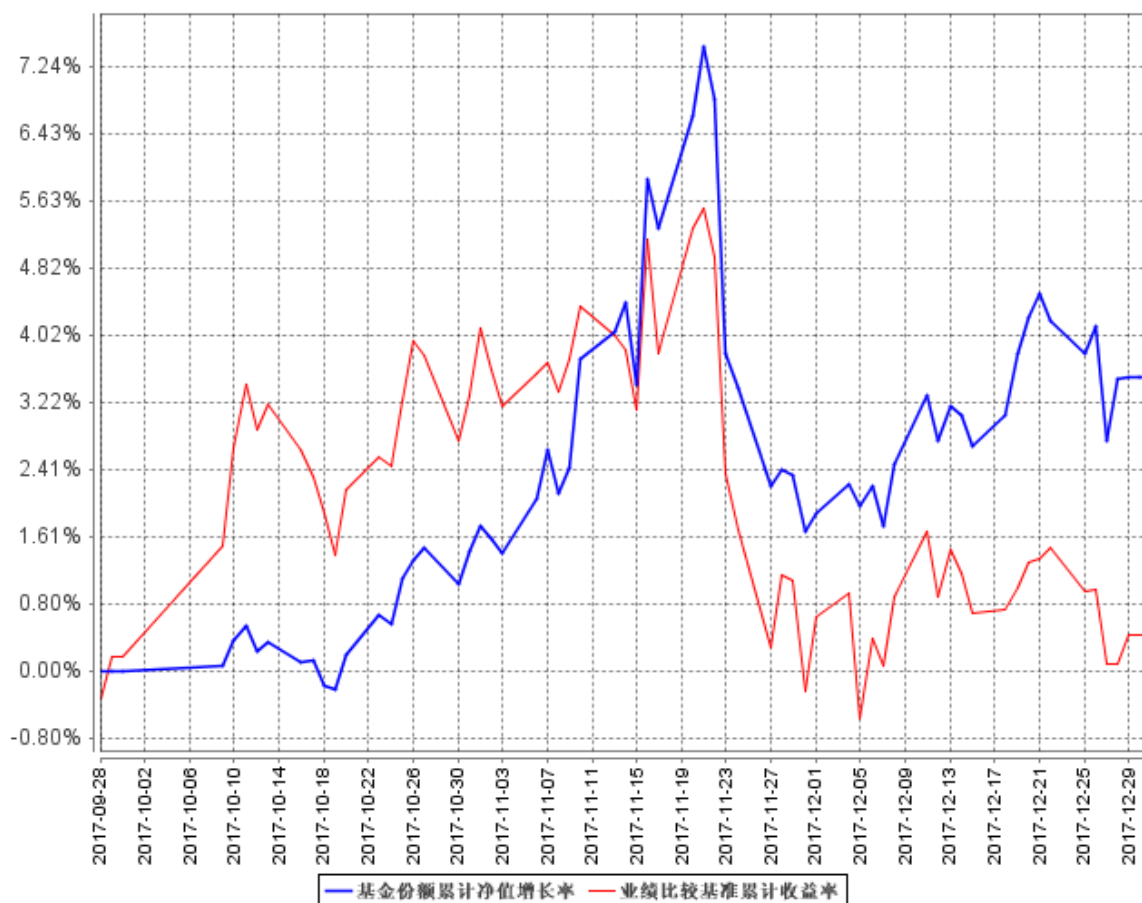

注：本基金合同生效为 2017 年 9 月 28 日，自基金合同生效日起到本报告期末不满一年，按基金合同的规定，本基金自基金合同生效起六个月为建仓期，建仓期结束时各项资产配置比例应当符合基金合同约定。

§4 管理人报告

4.1 基金经理（或基金经理小组）简介

姓名	职务	任本基金的基金经理期限		证券从业年限	说明
		任职日期	离任日期		
王翔先生	本基金的基金经理	2017 年 9 月 28 日	-	6 年	硕士学位。2011 年 1 月加入银华基金管理有限公司，历任助理行业研究员、行业研究员、投资经理助理、投资经理、基金经理助理，现任投资管理二部基金经理。自 2017 年 3 月 2 日起担

					任银华体育文化灵活配置混合型证券投资基金基金经理。具有证券从业资格。国籍：中国。
--	--	--	--	--	--

注：1、此处的任职日期和离任日期均指基金合同生效日或公司作出决定之日。

2、证券从业的含义遵从行业协会《证券业从业人员资格管理办法》的相关规定。

4.2 管理人对报告期内本基金运作遵规守信情况的说明

本基金管理人在本报告期内严格遵守《中华人民共和国证券法》、《中华人民共和国证券投资基金法》、《证券投资基金运作管理办法》及其各项实施准则、《银华农业产业股票型发起式证券投资基金基金合同》和其他有关法律法规的规定，本着诚实信用、勤勉尽责的原则管理和运用基金资产，在严格控制风险的基础上，为基金份额持有人谋求最大利益，无损害基金份额持有人利益的行为。本基金无违法、违规行为。本基金投资组合符合有关法规及基金合同的约定。

4.3 公平交易专项说明

4.3.1 公平交易制度的执行情况

本基金管理人根据中国证监会颁布的《证券投资基金管理公司公平交易制度指导意见》，制定了《公平交易制度》和《公平交易执行制度》等，并建立了健全有效的公平交易执行体系，保证公平对待旗下的每一个投资组合。

在投资决策环节，本基金管理人构建了统一的研究平台，为旗下所有投资组合公平地提供研究支持。同时，在投资决策过程中，各基金经理、投资经理严格遵守本基金管理人的各项投资管理制度和投资授权制度，保证各投资组合的独立投资决策机制。

在交易执行环节，本基金管理人实行集中交易制度，按照“时间优先、价格优先、比例分配、综合平衡”的原则，确保各投资组合享有公平的交易执行机会。

在事后监控环节，本基金管理人定期对股票交易情况进行分析，并出具公平交易执行情况分析报告；另外，本基金管理人还对公平交易制度的遵守和相关业务流程的执行情况进行定期和不定期的检查，并对发现的问题进行及时报告。

综上所述，本基金管理人在本报告期内严格执行了公平交易制度的相关规定。

4.3.2 异常交易行为的专项说明

本报告期内，本基金未发现存在可能导致不公平交易和利益输送的异常交易行为。

本报告期内，本基金管理人所有投资组合不存在参与的交易所公开竞价同日反向交易成交较少的单边交易量超过该证券当日成交量的 5% 的情况。

4.4 报告期内基金投资策略和运作分析

2017 年中国整体经济形势略超年初市场预期，在供给侧改革和环保督查的双重背景下，商品价格上涨，周期性行业盈利水平较好。但在金融去杠杆的大背景下，整体流动性偏紧，个股走势分化较为明显。基本面较好的公司，整体涨幅较大，基本面一般的公司，持续走弱。总体看，A 股市场整体反应基本面变化，且风险偏好越来越港股化，大部分小公司的成交额极度萎缩，后续流动性风险需要注意。

周期品行业，2017 年周期品板块整体波动较大，虽然各个周期品行业受益于供给侧改革，商品价格上涨，企业盈利情况都非常不错。但由于市场对经济持续性的担心以及整体市场流动性偏紧，使得周期品波动较大，赚钱较难；消费品行业，受益于消费升级及消费各行业的竞争格局较好，各子行业的龙头企业 2017 年都取得了较好的业绩增长水平，实现了估值和业绩的双提升，涨幅较大；成长股行业，真正业绩较好且有长期逻辑的成长股得到了市场的认可，2018 年这种风格应能延续，值得持续关注。

本基金成立于 2017 年 9 月底，从 10 月份开始操作。而基金建仓时，优质白马股全年涨幅已经较大，且面临年底流动性偏紧的宏观背景，故本基金的建仓节奏较慢，没有特别激进。因此在取得正收益的同时，本基金的回撤幅度不算太大。行业方面，我们以农业产业相关板块为主，主要配置了农林牧渔、化工、机械等服务农业产业发展的板块。

展望 2018 年，我们仍然对市场充满信心。但结构仍会分化，基本面向好的行业或个股继续走强。

从宏观层面而言，我们认为虽然经济增速可能略有回落，但整体韧性较强，尤其是地产投资增速有可能超出市场悲观预期，宏观经济波动不大。由于金融去杠杆持续推进，流动性偏紧的趋势不会改变，这对整体估值水平有压制，但基本面向好的股票仍会继续走强。

具体而言，2017 年表现较好的白酒、家电、非银、电子板块，会有一定分化，其中白酒的基本面最为坚实，业绩增长确定性最高，相对最为看好；2017 年表现一般的通讯、航空、石化等板块，2018 年初的估值水平已经低于 2017 年初，且边际都有一定向好变化；2017 年表现较差的农林牧渔、传媒、纺织服装、商贸零售等板块，估值都已跌到历史底部区间，部分龙头公司的业绩增速还不错，只是未来的业绩确定性需要证实，估值修复的空间很大。

落实到本基金的投资方向，农林牧渔、化工和机械仍是我们看好的方向。农林牧渔板块，正在发生重大变革，规模化企业正在成为我国农业的主角，这将带动我国农业产业走向一个新的高度；化工板块，由于环保督查较严以及上游供给侧改革的影响，整体价格应还是上涨趋势，龙头

企业相对受益；机械板块，正处于周期恢复之中，预计还会延续，机械也是我国高端制造业的代表，而相比于其他制造类行业，机械行业的竞争格局较好，龙头优势明显，选股更为容易。

我们认为 2018 年 A 股市场机会很多，“涨的好的公司基本面继续向好，跌的多的公司基本面没有那么差”。总之，我们始终以基本面和估值的匹配程度为选股的核心指标，不能因为好股票只是因为涨的多就不敢买了，也不能因为差股票只是因为跌的多就想简单的博反弹。但流动性偏紧的事实客观存在，估值较高的股票始终都得警惕。

4.5 报告期内基金的业绩表现

截至本报告期末本基金份额净值为 1.0351 元；本报告期基金份额净值增长率为 3.52%，业绩比较基准收益率为 0.26%。

4.6 报告期内基金持有人数或基金资产净值预警说明

报告期内，本基金存在连续六十个工作日基金资产净值低于五千万元的情形，出现该情况的时间范围为 2017 年 9 月 28 日至 2017 年 12 月 31 日。由于本基金属于发起式基金，无需向中国证监会报告并提出解决方案。

§5 投资组合报告

5.1 报告期末基金资产组合情况

序号	项目	金额（元）	占基金总资产的比例（%）
1	权益投资	18,786,314.73	64.16
	其中：股票	18,786,314.73	64.16
2	基金投资	-	-
3	固定收益投资	-	-
	其中：债券	-	-
	资产支持证券	-	-
4	贵金属投资	-	-
5	金融衍生品投资	-	-
6	买入返售金融资产	-	-
	其中：买断式回购的买入返售金融资产	-	-
7	银行存款和结算备付金合计	10,460,762.06	35.73
8	其他资产	33,782.87	0.12
9	合计	29,280,859.66	100.00

注：由于四舍五入的原因，市值占总资产净值比例的分项之和与合计可能有尾差。

5.2 报告期末按行业分类的股票投资组合

5.2.1 报告期末按行业分类的境内股票投资组合

代码	行业类别	公允价值（元）	占基金资产净值比例（%）
A	农、林、牧、渔业	3,683,857.62	12.79
B	采矿业	639,780.91	2.22
C	制造业	12,258,714.78	42.56
D	电力、热力、燃气及水生产和供应业	-	-
E	建筑业	-	-
F	批发和零售业	-	-
G	交通运输、仓储和邮政业	443,520.00	1.54
H	住宿和餐饮业	-	-
I	信息传输、软件和信息技术服务业	-	-
J	金融业	1,760,441.42	6.11
K	房地产业	-	-
L	租赁和商务服务业	-	-
M	科学研究和技术服务业	-	-
N	水利、环境和公共设施管理业	-	-
O	居民服务、修理和其他服务业	-	-
P	教育	-	-
Q	卫生和社会工作	-	-
R	文化、体育和娱乐业	-	-
S	综合	-	-
	合计	18,786,314.73	65.23

5.2.2 报告期末按行业分类的港股通投资股票投资组合

注：本基金本报告期末未持有港股通股票投资。

5.3 报告期末按公允价值占基金资产净值比例大小排序的前十名股票投资明细

序号	股票代码	股票名称	数量（股）	公允价值（元）	占基金资产净值比例（%）
1	002714	牧原股份	25,253	1,334,873.58	4.63
2	300498	温氏股份	49,124	1,174,063.60	4.08
3	600201	生物股份	35,400	1,123,596.00	3.90
4	000858	五粮液	13,000	1,038,440.00	3.61
5	600887	伊利股份	24,700	795,093.00	2.76
6	600298	安琪酵母	23,402	765,713.44	2.66

7	603517	绝味食品	19,153	755,011.26	2.62
8	000895	双汇发展	27,696	733,944.00	2.55
9	601952	苏垦农发	50,272	710,343.36	2.47
10	000998	隆平高科	27,497	707,222.84	2.46

5.4 报告期末按债券品种分类的债券投资组合

注：本基金本报告期末未持有债券。

5.5 报告期末按公允价值占基金资产净值比例大小排序的前五名债券投资明细

注：本基金本报告期末未持有债券。

5.6 报告期末按公允价值占基金资产净值比例大小排序的前十名资产支持证券投资 明细

注：本基金本报告期末未持有资产支持证券。

5.7 报告期末按公允价值占基金资产净值比例大小排序的前五名贵金属投资明细

注：本基金本报告期末未持有贵金属。

5.8 报告期末按公允价值占基金资产净值比例大小排序的前五名权证投资明细

注：本基金本报告期末未持有权证。

5.9 报告期末本基金投资的股指期货交易情况说明

注：本基金本报告期末未持有股指期货。

5.10 报告期末本基金投资的国债期货交易情况说明

注：本基金本报告期末未持有国债期货。

5.11 投资组合报告附注

5.11.1 本基金投资的前十名证券的发行主体本期不存在被监管部门立案调查，或在报告编制日前一年内受到公开谴责、处罚的情形。

5.11.2 本基金投资的前十名股票没有超出基金合同规定的备选股票库之外的情形。

5.11.3 其他资产构成

序号	名称	金额（元）
1	存出保证金	16,307.59
2	应收证券清算款	14,230.11
3	应收股利	-
4	应收利息	2,351.26
5	应收申购款	893.91
6	其他应收款	-
7	待摊费用	-
8	其他	-
9	合计	33,782.87

5.11.4 报告期末持有的处于转股期的可转换债券明细

注：本基金本报告期末未持有处于转股期的可转换债券。

5.11.5 报告期末前十名股票中存在流通受限情况的说明

注：本基金本报告期末前十名股票中不存在流通受限的情况。

5.11.6 投资组合报告附注的其他文字描述部分

由于四舍五入的原因，比例的分项之和与合计可能有尾差。

§6 开放式基金份额变动

单位：份

报告期期初基金份额总额	33,487,080.04
报告期期间基金总申购份额	2,192,701.51
减：报告期期间基金总赎回份额	7,854,240.03
报告期期间基金拆分变动份额（份额减少以“-”填列）	-
报告期期末基金份额总额	27,825,541.52

注：总申购份额含转换入份额，总赎回份额含转换出份额。

§7 基金管理人运用固有资金投资本基金情况

注：本基金的基金管理人于本报告期末运用固有资金投资本基金。

§8 报告期末发起式基金发起资金持有份额情况

项目	持有份额总数	持有份额占基金总份额比例 (%)	发起份额总数	发起份额占基金总份额比例 (%)	发起份额承诺持有期限
基金管理人固有资金	10,001,800.18	35.94	10,001,800.18	35.94	3年
基金管理人高级管理人员	-	-	-	-	-
基金经理等人员	-	-	-	-	-
基金管理人股东	-	-	-	-	-
其他	-	-	-	-	-
合计	10,001,800.18	35.94	10,001,800.18	35.94	3年

注：截至本报告期末，基金管理人持有本基金份额 10,001,800.18 份，其中认购份额 10,000,000.00 份，认购期间利息折算份额 1,800.18 份。

§9 影响投资者决策的其他重要信息

9.1 报告期内单一投资者持有基金份额比例达到或超过 20%的情况

投资者类别	报告期内持有基金份额变化情况					报告期末持有基金情况	
	序号	持有基金份额比例达到或者超过 20%的时间区间	期初份额	申购份额	赎回份额	持有份额	份额占比
机构	1	2017/10/01-2017/12/31	10,001,800.18	0.00	0.00	10,001,800.18	35.94%

产品特有风险

投资人在投资本基金时，将面临本基金的特定风险，具体包括：

- 1) 当基金份额集中度较高时，少数基金份额持有人所持有的基金份额占比较高，其在召开持有人大会并对重大事项进行投票表决时可能拥有较大话语权；
- 2) 在极端情况下，当持有基金份额占比较高的基金份额持有人大量赎回本基金时，可能导致在其赎回后本基金资产规模长期低于 5000 万元，进而可能导致本基金终止或与其他基金合并或转型为另外的基金，其他基金份额持有人丧失继续投资本基金的机会；
- 3) 当持有基金份额占比较高的基金份额持有人大量赎回本基金时，更容易触发巨额赎回条款，基金份额持有人将可能无法及时赎回所持有的全部基金份额；
- 4) 当持有基金份额占比较高的基金份额持有人大量赎回本基金时，基金为支付赎回款项而卖出所持有的证券，可能造成证券价格波动，导致本基金的收益水平发生波动。同时，巨额赎回、份额净值小数保留位数是采用四舍五入、管理费及托管费等费用是按前一日资产计提，会导致基金份额净值出现大幅波动；
- 5) 当某一基金份额持有人所持有的基金份额达到或超过本基金规模的 50%时，本基金管理人将不再接受该持有人对本基金基金份额提出的申购及转换转入申请。在其他基金份额持有人赎回基金份额导致某一基金份额持有人所持有的基金份额达到或超过本基金规模 50%的情况下，该基金份额持有人将面临所提出的对本基金基金份额的申购及转换转入申请被拒绝的风险。如果投资人某笔申购或转换转入申请导致其持有本基金基金份额达到或超过本基金规模的 50%，该笔申购或转换转入申请可能被确认失败。

9.2 影响投资者决策的其他重要信息

本基金管理人于 2017 年 10 月 26 日发布《银华农业产业股票型发起式证券投资基金开放日常申购、赎回、定期定额投资及转换业务的公告》，决定自 2017 年 10 月 30 日起开放本基金的日常申购、赎回、定期定额投资及转换业务。

§10 备查文件目录

10.1 备查文件目录

- 10.1.1 银华农业产业股票型发起式证券投资基金募集申请获中国证监会注册的文件
- 10.1.2 《银华农业产业股票型发起式证券投资基金基金合同》
- 10.1.3 《银华农业产业股票型发起式证券投资基金招募说明书》
- 10.1.4 《银华农业产业股票型发起式证券投资基金托管协议》
- 10.1.5 《银华基金管理股份有限公司开放式基金业务规则》
- 10.1.6 本基金管理人业务资格批件和营业执照
- 10.1.7 本基金托管人业务资格批件和营业执照
- 10.1.8 本报告期内本基金管理人在指定媒体上披露的各项公告

10.2 存放地点

上述备查文本存放在本基金管理人或基金托管人的办公场所。本报告存放在本基金管理人及托管人住所，供公众查阅、复制。

10.3 查阅方式

投资者可免费查阅，在支付工本费后，可在合理时间内取得上述文件的复制件或复印件。相关公开披露的法律文件，投资者还可在本基金管理人网站（www.yhfund.com.cn）查阅。

银华基金管理股份有限公司

2018 年 1 月 19 日