

公司代码：600012

公司简称：皖通高速



安徽皖通高速公路股份有限公司

Anhui Expressway Company Limited

(于中华人民共和国注册成立的股份有限公司)

600012

(香港联交所股份代码：0995)

2017 年年度报告

2018 年 3 月 23 日

重要提示

一、本公司董事会、监事会及董事、监事、高级管理人员保证年度报告内容的真实、准确、完整，不存在虚假记载、误导性陈述或重大遗漏，并承担个别和连带的法律责任。

二、未出席董事情况

未出席董事职务	未出席董事姓名	未出席董事的原因说明	被委托人姓名
董事	杨旭东	公务	杜渐
独立董事	姜军	公务	江一帆

三、普华永道中天会计师事务所（特殊普通合伙）为本公司出具了标准无保留意见的审计报告。

四、公司负责人乔传福、主管会计工作负责人许振及会计机构负责人（会计主管人员）肖光灼声明：保证年度报告中财务报告的真实、准确、完整。

五、经董事会审议的报告期利润分配预案或公积金转增股本预案

2017年度本公司按中国会计准则编制的会计报表净利润为人民币1,185,197千元，本公司按香港会计准则编制的的会计报表年度利润为人民币1,156,494千元。因本公司法定盈余公积金累计额已达到总股本的50%以上，故本年度不再提取。按中国会计准则和香港会计准则实现的可供股东分配的利润分别为人民币1,185,197千元和人民币1,156,494千元。按照国家有关规定，应以境内外会计准则分别计算的可供股东分配利润中孰低数为基础进行分配。因此，2017年度可供股东分配的利润为人民币1,156,494千元。公司建议以公司总股本1,658,610,000股为基数，每10股派现金股息人民币2.3元（含税），共计派发股利人民币381,480.30千元。本年度，本公司不实施资本公积金转增股本方案。

六、前瞻性陈述的风险声明

√适用 □不适用

本公司已在本报告中详细描述了存在的风险事项，敬请查阅第四节“经营情况讨论与分析”。本报告中所涉及的未来计划、发展战略等前瞻性描述不构成对投资者的承诺。敬请广大投资者理性投资，并注意投资风险。

七、是否存在被控股股东及其关联方非经营性占用资金情况

否

八、是否存在违反规定决策程序对外提供担保的情况？

否

九、重大风险提示

本公司已在本报告中详细描述了存在的风险事项，敬请查阅第四节“经营情况讨论与分析”中关于公司未来发展的讨论与分析中可能面对的风险因素及对策部分的内容。

十、其他

适用 不适用

除特别说明外，本报告中金额币种为人民币。

本报告中如出现分项值之和与总计数尾数不一致的，乃四舍五入原因所致。

目录

第一节	释义.....	5
第二节	公司简介和主要财务指标	7
第三节	公司业务概要	13
第四节	经营情况讨论与分析	17
第五节	重要事项	42
第六节	普通股股份变动及股东情况	67
第七节	优先股相关情况	73
第八节	董事、监事、高级管理人员和员工情况	74
第九节	公司治理	87
第十节	公司债券相关情况	97
第十一节	财务报告	98
第十二节	备查文件目录	211

附录

- 信息披露索引
- 公路情况介绍
- 车型分类及收费标准
- 载货汽车计重收费标准
- 国道主干线图
- 安徽省高速公路路网示意图

第一节 释义

一、释义

在本报告书中，除非文义另有所指，下列词语具有如下含义：

常用词语释义		
“本公司”、“公司”	指	安徽皖通高速公路股份有限公司
“本集团”	指	本公司、附属公司与联营公司合称本集团
“安徽交控集团”	指	安徽省交通控股集团有限公司（即原安徽省高速公路控股集团有限公司、安徽省高速公路总公司）
“招商公路”	指	招商局公路网络科技控股股份有限公司（即原招商局华建公路投资有限公司）
“上交所”	指	上海证券交易所
“香港联交所”	指	香港联合交易所有限公司
“宣广公司”	指	宣广高速公路有限责任公司
“高速传媒”	指	安徽高速传媒有限公司
“新安金融”	指	安徽新安金融集团股份有限公司
“新安资本”	指	安徽新安资本运营管理股份有限公司
“宣城交投”	指	宣城市交通投资有限公司（即原宣城市高等级公路建设管理有限公司）
“宁宣杭公司”	指	安徽宁宣杭高速公路投资有限公司
“广祠公司”	指	宣城市广祠高速公路有限责任公司
“皖通典当”	指	合肥皖通典当有限公司
“皖通小贷”	指	合肥市皖通小额贷款有限公司
“华泰集团”	指	合肥华泰集团股份有限公司
“香港子公司”	指	安徽皖通高速公路股份（香港）有限公司
“招商基金”	指	安徽交控招商产业投资基金（有限合伙）
“招商基金管理”	指	安徽交控招商基金管理有限公司
“金石基金”	指	安徽交控金石并购基金合伙企业（有限合伙）

“金石基金管理”	指	安徽交控金石基金管理有限公司
----------	---	----------------

第二节 公司简介和主要财务指标

一、公司信息

公司的中文名称	安徽皖通高速公路股份有限公司
公司的中文简称	皖通高速
公司的外文名称	Anhui Expressway Company Limited
公司的外文名称缩写	Anhui Expressway
公司的法定代表人	乔传福

二、联系人和联系方式

	董事会秘书	证券事务代表
姓名	董汇慧	丁瑜
联系地址	安徽省合肥市望江西路520号	安徽省合肥市望江西路520号
电话	0551-65338697	0551-63738923、63738922、63738989
传真	0551-65338696	0551-65338696
电子信箱	wtgs@anhui-expressway.net	wtgs@anhui-expressway.net

三、基本情况简介

公司注册地址	安徽省合肥市望江西路520号
公司注册地址的邮政编码	230088
公司办公地址	安徽省合肥市望江西路520号
公司办公地址的邮政编码	230088
公司网址	http://www.anhui-expressway.net
电子信箱	wtgs@anhui-expressway.net

四、信息披露及备置地点

公司选定的信息披露媒体名称	《中国证券报》、《上海证券报》
登载年度报告的中国证监会指定网站的网址	http://www.sse.com.cn http://www.hkex.com.hk http://www.anhui-expressway.net
公司年度报告备置地点	上海市浦东南路528号上海证券交易所 香港皇后大道东183号合和中心46楼香港证券登记有限公司 安徽省合肥市望江西路520号公司本部

五、公司股票简况

公司股票简况				
股票种类	股票上市交易所	股票简称	股票代码	变更前股票简称
A股	上海证券交易所	皖通高速	600012	-

H股	香港联合交易所有限公司	安徽皖通	0995	-
----	-------------	------	------	---

六、其他相关资料

公司聘请的会计师事务所 (境内)	名称	普华永道中天会计师事务所(特殊普通合伙)
	办公地址	上海市湖滨路 202 号普华永道中心 11 楼
	签字会计师姓名	黄哲君、沈洁
公司聘请的会计师事务所 (境外)	名称	罗兵咸永道会计师事务所
	办公地址	香港中环太子大厦 22 楼
	签字会计师姓名	罗兵咸永道会计师事务所
中国法律顾问	名称	安徽安泰达律师事务所
	办公地址	安徽省合肥市颖上路城建大厦 7 楼
香港法律顾问	名称	何耀棣律师事务所
	办公地址	香港康乐广场 1 号怡和大厦 5 楼
境内股份过户登记处	名称	中国证券登记结算有限责任公司上海分公司
	办公地址	上海浦东新区陆家嘴东路 166 号中国保险大厦 36 楼
境外股份过户登记处	名称	香港证券登记有限公司
	办公地址	香港湾仔皇后大道东 183 号合和中心 17 楼 1712 至 1716 号铺

七、近三年主要会计数据和财务指标

(一)主要会计数据

单位：元 币种：人民币

主要会计数据	2017年	2016年	本期比上年同期增减 (%)	2015年
营业收入	2,861,411,105.06	2,499,135,630.47	14.50	2,427,004,934.21
归属于上市公司股东的净利润	1,091,343,092.28	933,257,550.08	16.94	937,866,859.94
归属于上市公司股东的扣除非经常性损益的净利润	1,101,477,260.50	931,530,732.81	18.24	939,137,601.33
经营活动产生的现	1,882,799,767.78	1,752,401,524.95	7.44	1,520,718,342.55

现金流量净额				
	2017年末	2016年末	本期末比上年同期末增减(%)	2015年末
归属于上市公司股东的净资产	9,379,097,885.86	8,678,962,620.04	8.07	8,116,573,929.83
总资产	14,176,003,506.16	13,120,801,927.91	8.04	12,140,702,151.14

(二)主要财务指标

主要财务指标	2017年	2016年	本期比上年同期增减(%)	2015年
基本每股收益(元/股)	0.6580	0.5627	16.94	0.5655
稀释每股收益(元/股)	0.6580	0.5627	16.94	0.5655
扣除非经常性损益后的基本每股收益(元/股)	0.6641	0.5616	18.25	0.5662
加权平均净资产收益率(%)	12.12	11.16	增加0.96个百分点	11.95
扣除非经常性损益后的加权平均净资产收益率(%)	12.24	11.14	增加1.10个百分点	11.97

报告期末公司前三年主要会计数据和财务指标的说明

适用 不适用

八、境内外会计准则下会计数据差异

(一)同时按照国际会计准则与按中国会计准则披露的财务报告中净利润和归属于上市公司股东的净资产差异情况

适用 不适用

(二)同时按照境外会计准则与按中国会计准则披露的财务报告中净利润和归属于上市公司股东的净资产差异情况

适用 不适用

单位:千元 币种:人民币

	净利润		归属于上市公司股东的净资产	
	本期数	上期数	期末数	期初数
按中国会计准则	1,091,343	933,258	9,379,098	8,678,963
按境外会计准则调整的项目及金额:				
资产评估作价、	-8,108	-8,183	57,105	65,536

折旧/摊销及其相关递延税项				
按境外会计准则	1,083,235	925,075	9,436,203	8,744,499

(三)境内外会计准则差异的说明:

√适用 □不适用

为发行“H”股并上市，本公司之收费公路特许经营权、固定资产及土地使用权于1996年4月30日及8月15日分别经一中国资产评估师及一国际资产评估师评估，载入相应法定报表及香港会计准则报表。根据该等评估，国际资产评估师的估值高于中国资产评估师的估值计人民币319,000,000元。由于该等差异，将会对本集团及本公司收费公路特许经营权、固定资产及土地使用权在可使用年限内的经营业绩(折旧/摊销)及相关递延税项产生影响从而导致上述调整事项。

九、2017年分季度主要财务数据

单位：元 币种：人民币

	第一季度 (1-3月份)	第二季度 (4-6月份)	第三季度 (7-9月份)	第四季度 (10-12月份)
营业收入	716,672,820.56	681,517,823.60	749,244,321.77	713,976,139.13
归属于上市公司股东的净利润	293,545,766.39	230,777,210.16	301,659,427.16	265,360,688.57
归属于上市公司股东的扣除非经常性损益后的净利润	290,297,920.26	230,506,733.02	301,628,700.48	279,043,906.74
经营活动产生的现金流量净额	480,197,930.55	449,530,493.02	525,961,687.25	427,109,656.96

季度数据与已披露定期报告数据差异说明

□适用 √不适用

十、非经常性损益项目和金额

√适用 □不适用

单位：元 币种：人民币

非经常性损益项目	2017年金额	附注（如适用）	2016年金额	2015年金额
非流动资产处置损益	-2,462,459.48		-334,638.25	-4,094,019.97
计入当期损益的政府补助，但与公司正常经营业务密切相关，符合国家政策规定、按照一定标准定额或定量持续享受的政府补助除	5,474,674.48	与资产相关的政府补助系本公司于2007年度收到隶属江苏省交通厅的江苏省高速公路建设指挥部关于宁淮高速公路(天长段)的建设资金补	2,172,787.68	2,172,787.68

外		贴款以及于 2010 年度收到隶属安徽省交通厅的安徽省公路管理局关于合宁高速公路及高界高速公路的站点建设资金补贴款在本期的摊销额；与收益相关的政府补助系本期收到肥东政府给与的肥东加油站拆迁补偿款。		
除同公司正常经营业务相关的有效套期保值业务外，持有交易性金融资产、交易性金融负债产生的公允价值变动损益，以及处置交易性金融资产、交易性金融负债和可供出售金融资产取得的投资收益	-16,753,563.48		0	0
除上述各项之外的其他营业外收入和支出	303,001.14		579,185.79	56,279.23
其他符合非经常性损益定义的损益项目				
少数股东权益影响额	-55,407.72		-86,184.14	127,973.41
所得税影响额	3,359,586.84		-604,333.81	466,238.26
合计	-10,134,168.22		1,726,817.27	-1,270,741.39

十一、采用公允价值计量的项目

√适用 □不适用

单位：元 币种：人民币

项目名称	期初余额	期末余额	当期变动	对当期利润的影响金额
可供出售金融资产	235,000,000.00	404,845,417.06	169,845,417.06	-16,753,563.48
合计	235,000,000.00	404,845,417.06	169,845,417.06	-16,753,563.48

十二、其他

√适用 □不适用

安徽皖通高速公路股份有限公司（“本公司”）于 1996 年 8 月 15 日在中华人民共和国（“中国”）安徽省注册成立，目前注册资本为人民币 165,861 万元。

本公司主要从事收费公路之经营和管理及其相关业务。

本公司为中国第一家在香港上市的公路公司，亦为安徽省内唯一的公路类上市公司。1996 年 11 月 13 日本公司发行的 H 股在香港联合交易所有限公司上市（代码：0995）。2003 年 1 月 7 日本公司发行的 A 股在上海证券交易所上市（代码：600012）。

本公司的核心业务是收费公路的投资、建设、营运和管理，本公司拥有合宁高速公路（G40 沪陕高速合宁段）、205 国道天长段新线、高界高速公路（G50 沪渝高速高界段）、宣广高速公路（G50 沪渝高速宣广段）、广祠高速公路（G50 沪渝高速广祠段）、宁淮高速公路天长段、连霍公路安徽段（G30 连霍高速安徽段）和宁宣杭高速公路等位于安徽省境内的收费公路全部或部分权益。截至 2017 年 12 月 31 日，本公司拥有的营运公路里程已达 557 公里，总资产约人民币 14,176,004 千元。

截至 2017 年 12 月 31 日，本公司、附属公司与联营公司（本集团）的架构：

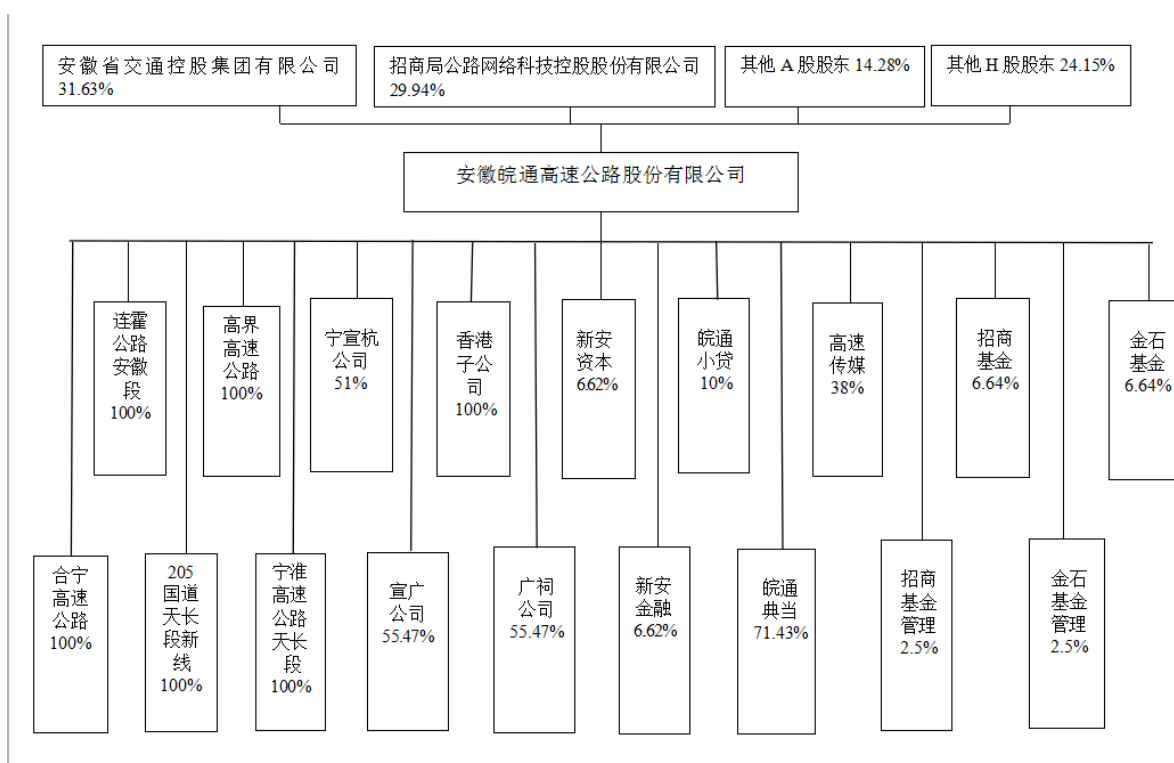

第三节 公司业务概要

一、报告期内公司所从事的主要业务、经营模式及行业情况说明

（一）报告期内公司所从事的主要业务

本公司于 1996 年 8 月 15 日在安徽注册成立，主要业务为投资、建设、运营及管理安徽省境内的部分收费公路。公司通过投资建设、收购或合作经营等多种方式获得经营性公路资产，为过往车辆提供通行服务，按照收费标准收取车辆通行费，并对运营公路进行养护维修和安全维护。本公司所处的行业为公路运输业。收费公路是周期长、规模大的交通基础设施，现阶段，我国收费公路的收费经营期一般不超过 30 年，投资回收期长，收益相对比较稳定。

截至报告期末，本公司投资运营管理的公路项目共有 7 个（6 条高速公路和 1 条国道主干线），管理的收费公路总里程达 557 公里，其中高速公路里程为 527 公里，占安徽省高速公路已通车总里程 4,673 公里的 11.28%。此外，因高速公路呈网络运营的特点，本公司还为安徽交控集团及其子公司提供部分路段的委托代管服务（包含收费管理、养护管理、信息及机电技术管理、路产安全管理、人力资源管理等），目前代管的高速公路总里程达 453 公里。

本公司立足主业，在发展的过程中结合经济环境和政策形势开始了多元化发展的探索之路，目前主要投资领域为类金融业务。

（二）经营模式

中国高速公路的建设和经营大致分为：经营性收费公路和政府还贷高速公路两种模式，公司属于经营性收费公路模式。

（三）行业情况说明

中国高速公路建设速度较快，未来高速公路建设仍存在一定需求，但由于国家高速公路路网已接近完善等因素，整体增速预计将有所放缓。目前，高速公路行业已走出大规模建设时期，逐渐步入质量提升和网络完善阶段，未来高速公路建设和发展的重点在于平行线路的加密、区域高速的连接、智能智慧交通的普及和交通信息的产业化。从行业政策来看，《收费公路管理条例》尚未正式出台，行业政策尚存不确定性。从主体分布来看，因区域经济的差异和客货源结构以及收费标准的不同，导致各高速

公路上市公司的车流量和通行费收入存在差异。从发展程度来看，高速公路上市公司基本进入主业经营成熟、业绩增长稳定的阶段。从路网结构来看，目前东部省份路网较为完善，中西部省份还有路线加密和投资建设的空间。从多元化转型的进度来看，高速公路上市公司均面临收费期限逐年递减的问题，但各省份国企改革进程和多元化转型方向存在较大差异。

行业内主要的上市公司及其财务指标如下表所示：

行业主要上市公司财务数据一览表

单位：万元

证券代码	证券名称	资产总计	净资产	资产负债率(%)	营业收入	营收同比增长(%)	净利润	净利润同比增长(%)	净资产收益率(%)	市盈率
600012.SH	皖通高速	1353781.43	967548.04	27.79	214743.50	14.39	82517.01	19.81	9.28	16.28
600020.SH	中原高速	5218162.21	1153478.31	74.97	445458.02	57.78	110098.50	71.11	8.60	7.51
600033.SH	福建高速	1779385.13	662986.90	41.29	184694.11	-1.07	76288.46	8.61	6.91	12.46
600035.SH	楚天高速	1060813.03	600880.15	44.05	181907.77	91.95	48068.02	49.73	9.43	11.83
600106.SH	重庆路桥	672897.91	356086.58	47.08	17894.06	-22.16	23077.26	-5.49	6.55	13.40
600269.SH	赣粤高速	3275347.48	1394277.21	51.25	326551.68	0.09	78128.72	-8.12	5.69	10.76
600350.SH	山东高速	4459653.37	2604898.52	39.06	517160.68	9.40	294923.74	21.77	10.32	8.14
600368.SH	五洲交通	1111233.60	362402.12	70.46	118398.44	35.73	29501.94	68.08	9.47	11.24
600377.SH	宁沪高速	4133524.08	2095460.18	38.69	699032.15	11.55	297719.56	18.61	12.82	12.75
600548.SH	深高速	3631937.90	1085803.57	57.09	337064.27	6.00	130342.19	22.37	9.29	11.79
601107.SH	四川成渝	3679561.22	1334151.24	60.48	578444.15	15.18	97868.97	-9.12	6.72	10.25
601188.SH	龙江交通	593589.65	360761.42	32.99	39238.98	2.65	27503.72	7.23	7.26	14.21
601518.SH	吉林高速	634299.36	291518.72	50.01	72593.68	33.31	22119.54	37.20	8.28	13.55
603032.SH	德新交运	49858.35	42682.86	13.73	15636.81	-22.02	2121.64	-49.75	5.02	254.13
000429.SZ	粤高速 A	1636852.76	884484.90	42.06	226274.90	9.05	143510.05	52.85	14.96	9.89
000548.SZ	湖南投资	204080.75	155859.08	19.17	90570.36	529.75	13183.43	152.46	8.65	17.00
000828.SZ	东莞控股	977526.52	517100.87	43.57	108218.45	19.03	71671.95	14.39	13.50	12.16
000886.SZ	海南高速	317288.60	255195.28	14.71	43636.11	203.93	11069.42	142.93	4.19	43.15
000900.SZ	现代投资	2323745.79	815136.63	62.84	764357.61	14.21	64823.48	18.24	8.16	10.85
001965.SZ	招商公路	5978384.66	4516484.87	24.45	372686.65	6.16	331908.78	16.42	7.34	17.51
	算术平均	2154596.19	838984.87	42.79	267728.12	50.75	97822.32	32.47	8.62	25.94
	中位数	1495317.09	662986.90	42.81	199718.80	12.88	73980.21	19.21	8.44	12.31
备注：数据来源于同花顺，数据截止日期 2017 年 9 月 30 日。										

二、报告期内公司主要资产发生重大变化情况的说明

√适用 □不适用

单位：人民币元

项目	2017年12月31日	2016年12月31日	增减幅度	变动说明
其他应收款	494,106,129.05	252,085,840.49	96.01%	主要系本报告期末银行理财余额较去年同期增加所致
可供出售金融资产	404,845,417.06	235,000,000.00	72.27%	主要系本报告期内新增基金投资 2 亿元所致
应付账款	765,351,783.89	440,093,895.67	73.91%	主要系本报告期末合宁高速改扩建项目应付工程款较去年同期增长所致
应交税费	179,074,113.45	144,184,073.78	24.20%	主要系本报告期末计提的应付未付企业所得税费用增长所致
其他流动负债	34,564,734.74	22,069,299.14	56.62%	主要系本报告期末按照合同履行义务预计未来需承担的公路维修支出较去年同期增长所致
长期应付款	1,130,608,897.75	960,837,193.21	17.67%	主要系本报告期内本公司之子公司宁宣杭公司报告期内收到少数股东借款所致
其他综合收益	4,949,235.41	15,000,000.00	-67.01%	主要系本报告期内可供出售金融资产公允价值下降所致

其中：境外资产 1,936（单位：千元 币种：人民币），占总资产的比例为 0.01%。

三、报告期内核心竞争力分析

√适用 □不适用

本集团成立于 1996 年，为中国第一家在香港上市的公路公司，亦为安徽省内唯一的公路类上市公司。

（一）本集团的核心业务是交通基础设施的特许经营，经营区域位于安徽省，地理位置优越，区位优势明显，本集团所属的路段均为穿越安徽地区的过境国道主干线，随着国家“长江经济带”发展战略和安徽省“东向发展、加速融入长三角”基本战略的实施，公司所辖路段的路网经济效益将更加凸显。

（二）公司业绩优良且稳定，资信等级高，资产负债率低，偿债能力强。同时公司经营较为稳健，投资者关系管理成效显著，资本市场关注度较高，这将在公司未来发展借力股权融资和资本运作不断完善融资结构、借助资本市场发展壮大提供有效保障。

（三）形象较佳，口碑良好。自上市以来，公司信息披露充分、公平、合规，向投资者展现了公开、诚信的企业形象，公司通过积极的投资者关系管理在境内外取得了良好的社会反响和影响力，公司长期坚持的高比例现金分红政策，更是获得了市场投资者的青睐与支持，公司在境内外资本市场拥有稳定的投资者基础和良好的市场形象。公司创行的“微笑服务”等独特的企业文化，在行业内外获得了高度评价。

第四节 经营情况讨论与分析

一、经营情况讨论与分析

报告期内，面对错综复杂的国内外形势，公司坚持“主营业务突出、发展渠道多元、运营管理高效、品牌效应显著”的发展战略，紧紧围绕年初的工作计划，稳中求进，开拓创新，经全体员工共同努力，顺利完成了各项工作目标和任务。

2017 年，在世界经济加速复苏的大背景和中国经济发展的焦点转向提质增效的“新常态”的大环境下，公司在积极推进多元业务拓展的同时，顺应高速公路行业政策回暖的有利变化，不断借力区域经济和汽车保有量稳步增长的大好形势，努力发展高速公路主业，坚持内涵发展与外延发展并重的总思路，加大主业的投资建设，强化主业的经营管理，并提前筹划主业的区域拓展和项目储备，致力于做大做强主营业务。报告期内，公司主营业务收入占营业收入的比重达 93.50%，主业的资产基础、盈利能力和可持续发展能力进一步巩固与提升。

（一）狸宣高速建成通车

报告期内，宁宣杭高速公路三期狸宣段于 2017 年 11 月完成全部建设任务，并于 2017 年 12 月 30 日顺利通车。施工期内，面对地方环境复杂、雨情汛情严重等诸多难题，公司加强调度协调，强化要素保障，注重资金使用的合规性，确保了宁宣杭高速公路项目的顺利建成。2017 年度，宁宣杭高速公路三期狸宣段实现投资人民币 6.5 亿元，自开工累计完成投资人民币 13.31 亿元。

（二）合宁改扩建工程有序推进

合宁高速是公司最优质、最核心的路产资源，通行费占公司营业收入的比重大，对公司业绩的影响举足轻重。为缓解合宁高速公路交通压力，实现公司路产板块的可持续发展，经公司第七届董事会第十八次会议审议通过，公司于 2016 年启动了合宁高速周庄至陇西立交段改扩建工程项目。报告期内，面对天气多变、地材涨价等不利因素，公司紧抓进度管理、质量控制、安全管理、工程变更及结算管理等，确保各项工程全面推进，圆满完成了既定任务。报告期内，工程完成投资人民币 7.7 亿元，占年度预算计划的 107%。

（三）多元业务稳中求进

1. 类金融业务严控风险

报告期内，公司继续强化类金融业务的风险管控，不断督促参控股公司以“全面清收、强化风控、完善制度、提升管理”为重心开展工作，全面加强不良贷款处置、制度体系完善和风险控制等工作，多措并举开展清收工作，积极推进不良项目的处置进程，审慎开展新业务。

2. 基金投资取得新突破

报告期内，公司经过充分的市场调研、投资论证，成功投资了招商产业基金、金石并购基金两家基金，首期分别出资 1 亿元，两家公司均已完成注册，开始正常运营。

3. 股权管理取得新成绩

报告期内，公司不断完善派出董监事的决策流程，进一步加强对参股公司的管控，严格控制投资风险。2017 年公司取得股权分红 1.30 亿元，其中，取得宣广公司分红人民币 10,425 万元，广祠公司分红人民币 2,254 万元，高速传媒分红人民币 346 万元。

（四）法人治理日臻完善

报告期内，公司法人治理结构健全，“三会一层”各司其职，互相协调，有效制衡。公司着力解放思想，培育市场意识，深入推动管理体制改革创新，不断激发企业活力。报告期内，公司共召开了 2 次股东大会、9 次董事会和 6 次监事会会议。公司于 2017 年 8 月召开的临时股东大会，进行了董事会、监事会的换届选举。公司以“坚持党对国有企业的领导不动摇”为总要求，强化党的领导和纪委监督检查，坚持科学民主依法决策，为公司改革发展提供坚强的政治保证。加强对控股公司及所辖管理处的管控，落实主体责任，理顺管理机制，管理的权责划分和职能界面更加清晰。结合公司业务发展变化，全面推进内部控制优化与提升工作，立足顶层设计，突出专业传导，聚焦风险防控，持续优化公司内部控制体系，逐步实现业务经营专业化管理和资源高效集约化管控。

（五）基础管理精益求精

1. 收费管理不断强化

报告期内，公司充分做好了狸宣高速通车前的机构设置、人员配置、规章制度建设和收费养护管理各项准备工作，有效实现建管有序衔接和路段运营的正常化、规范化。认真做好收费管理基础工作，贯彻落实绿色通道及重大节假日小车减免等惠民

政策，确保道路通行顺畅。加强微笑服务管理，突出服务导向和人本管理，服务内涵更加丰富，服务品质稳步提升。创新稽查手段，开展稽查活动专项治理，堵漏增收能力不断增强；创新收费管理模式，路产巡查系统、“绿色通道”稽查系统和客货混合复式收费系统的研制成功极大提升了收费、通行效率和信息化管理水平。

2. 提升养护管理有效提升

报告期内，为切实做好道路养护工作，针对养护管理工作现状及存在的问题，公司开展了广泛的实地调研，以问题为导向，明确了“加强统筹、规范管理、降低成本、提升效率”的养护管理工作总思路，制定了切实可行的养护工作方案和养护管理制度，全年累计完成养护经费约人民币 14,187 万元。目前，公司管辖的路段、桥梁和隧道技术状况良好，路况、路貌继续保持畅通、美观。

3. 安全管理日益严格

报告期内，部分路段受改扩建、涉路施工等工作影响，交通事故发生几率大幅增加，公司安全生产委员会高度重视，全面指导、部署和监督道路建设和营运安全生产工作，建立了每位高级管理人员归口一个路段的安全生产工作联系制度。全面加强安全生产责任制度落实，完善了公司各单位各岗员工的三级责任体系，切实做到了责任制的横向到边、纵向到底。强化各单位安全生产的主体责任，严格落实“一把手”负总责、领导班子成员“一岗双责”的机制，逐级签订《安全生产责任书》，夯实了安全管理基础。持续加强安全隐患排查整治，组织开展对营运道路、服务区、加油站等全方位的隐患排查，对发现的问题即查即改，致力于源头治理、事故与风险防范和提高应急处置能力，有效提升安全管理水平。

4. 品牌形象管理切实加强

报告期内，公司创新服务理念，提升服务品质，深化服务内涵，全力打造“微笑服务”品牌。微笑服务的提升获得了社会各界的一致好评。目前，“微笑服务”已成为全国交通运输行业十大文化品牌的首要品牌。为进一步加强品牌宣传，维护公司在资本市场的良好形象，2017 年公司两度赴香港开展业绩推介，召开新闻发布会，介绍经营业绩，加强与基金经理或投资机构的交流互动。

此外公司在加强财务监督管控、强化产权管理、规范关联交易管理、完善信息披露管理和投资者关系管理、提升机电及信息化管理、完善科技创新举措、加大科研经费投入和开展党建标准化建设等方面做了大量扎实且有效的工作，公司的规范治理水平进一步提高，管理效能得到充分释放。

当前发展形势分析

党的十九大明确提出的“交通强国”和安徽省委省政府提出的“交通强省”战略对于高速公路行业是大有可为的机遇期，我国稳中求进、稳中向好的经济运行趋势为高速公路行业发展带来了新动力，加大了对交通基础设施投资的需求，未来高速公路的建设必然迎来建设高潮。“一带一路”战略、长江经济带战略深入实施对于安徽省实施五大发展计划、打造综合立体交通走廊的建设是大的利好信息。

同时，我们也要清醒地认识到，公司发展上仍然面临着诸多掣肘。一是政策的影响使经营风险增大。2018 年政府工作报告中提出的“深化收费公路制度改革，降低过路过桥费用”引发社会大众广泛关注，但是延长收费年限审批政策仍不明朗。公司所辖核心路段收费期限逐渐临近，以及各类通行费减免政策的推行、优惠额度的增加和减免范围的扩大导致高速公路收费减免金额不断上升。二是主营业务运营成本增加。公司主营路产资源相继进入成熟期，道路病害增加，后期运营养护成本逐年提升。部分路段处于路网之中，陆续面临改扩建，投资金额较大，这将会影响公司未来的经营业绩。三是上市公司的优势难以发挥。作为全国公路上市公司第一股，公司起步最早，基础最好，但公司自身资产规模偏小，影响了上市公司资本功能的放大，其资产负债率较低的财务杠杆优势也不能充分利用，公司的可持续发展问题日渐凸显。

二、报告期内主要经营情况

报告期内，按照中国会计准则，本集团全年实现营业收入人民币 2,861,411 千元（2016 年：2,499,136 千元），较去年同期增长 14.50%；利润总额人民币 1,540,423 千元（2016 年：1,245,920 千元），较去年同期增长 23.64%；归属于本公司股东的净利润人民币 1,091,343 千元（2016 年：933,258 千元），较去年同期增长 16.94%；基本每股收益人民币 0.6580 元（2016 年：0.5627 元），较去年同期增长 16.94%。净利润增长的主要原因系通行费收入增长。

按照香港会计准则，本集团共实现营业额人民币 4,308,759 千元（2016 年：3,063,632 千元），较去年同期增长 40.64%；除所得税前盈利为人民币 1,529,639 千元（2016 年：1,234,922 千元），较去年同期增长 23.87%；本公司权益所有人应占盈利

为人民币 1,083,235 千元（2016 年：925,075 千元），较去年同期增长 17.10%；基本每股盈利人民币 0.6531 元（2016 年：0.5577 元），较去年同期增长 17.11%。

报告期内，本集团共实现通行费收入人民币 2,645,780 千元，与去年同期相比增长 9.18%。

经济发展、政策减免、路网影响等原因依然是影响本集团通行费收入的主要因素。

2017 年中国国内生产总值达人民币 827,122 亿元，首次超过 80 万亿元，GDP 同比增长 6.9%，比上年提高 0.2 个百分点。2017 年安徽省全省生产总值达人民币 27,518.7 亿元，同比增长 8.5%。

此外，2016 年 7 月 12 日起持安徽交通卡的货运车辆通行我省高速公路开始享受 85 折优惠政策，该政策持续吸引部分货车选择高速公路行驶。2016 年 9 月 21 日起在全省范围内开展货车超限超载治理，对高速公路货车流量产生影响，货运车辆运输方式逐渐由“单车超限运输”转变为“多车次合法运输”，货车流量持续增多。

受上述因素综合影响，报告期内，公司整体路段客车流量同比增长 14.29%，货车流量同比增长 19.19%。

报告期内，各项政策性减免措施继续执行，本集团各项减免金额继续快速增长。减免金额共计人民币 8.85 亿元(2016 年：7.19 亿元)，同比增长 23.09%。其中：

绿色通道减免约人民币 4.51 亿元（2016 年：3.99 亿元），同比增长 13.03%，减免车辆达 141.06 万辆；

节假日减免人民币 2.44 亿元（2016 年：2.18 亿元），同比增长 11.93%，减免车辆达 568 万辆；

应国家“供给侧”改革需求，我省自 2016 年 7 月 12 日起对持安徽交通卡货车实行 85 折优惠政策，安徽交通卡优惠金额激增。安徽交通卡优惠减免约人民币 1.64 亿元（2016 年：0.74 亿元），同比增长 121.62%；

其他政策性减免约人民币 0.26 亿元（2016 年：0.28 亿元）。

此外，收费公路的营运表现，还受到周边竞争性或协同性路网变化、相连或平行道路改扩建等因素的影响。具体到各个公路项目，影响情况不同。

项目	权益比例	折算全程日均车流量（架次）			通行费收入（人民币千元）		
		2017 年	2016 年	增减（%）	2017 年	2016 年	增减（%）
合宁高速公路	100%	27,254	25,207	8.12	973,386	938,056	3.77
205 国道天长段新线	100%	5,495	5,275	4.17	62,498	57,697	8.32
高界高速公路	100%	15,893	13,910	14.26	631,298	561,729	12.38
宣广高速公路	55.47%	23,642	20,771	13.82	505,445	454,033	11.32
连霍公路安徽段	100%	14,721	13,000	13.24	257,896	218,284	18.15
宁淮高速公路天长段	100%	38,441	34,487	11.47	120,952	108,170	11.82
广祠高速公路	55.47%	24,687	21,322	15.78	89,997	78,526	14.61
宁宣杭高速公路	51%	7,950	5,399	47.25	84,872	54,808	54.85

项目	权益比例	客货车比例		每公里日通行费收入（人民币元）		
		2017 年	2016 年	2017 年	2016 年	增减（%）
合宁高速公路	100%	74:26	74:26	19,902	19,179	3.77
205 国道天长段新线	100%	24:76	31:69	5,708	5,269	8.32
高界高速公路	100%	60:40	61:39	15,723	13,991	12.38
宣广高速公路	55.47%	75:25	75:25	16,485	14,809	11.32
连霍公路安徽段	100%	68:32	71:29	13,085	11,075	18.15
宁淮高速公路天长段	100%	79:21	80:20	23,670	21,168	11.82
广祠高速公路	55.47%	78:22	79:21	17,612	15,367	14.61
宁宣杭高速公路	51%	77:23	79:21	2,052	1,742	17.80

注：

- 1、宁宣杭高速公路狸宣段于 2017 年 12 月 30 日正式通车。
- 2、以上车流量数据不包含节假日免收的小型客车数据。
- 3、以上通行费收入数据为含税数据。

报告期内，一是持续受马鞍山长江公路大桥、马鞍山至巢湖段高速公路分流影响以及滁马高速开通后的分流影响；二是受合宁高速公路“四改八”工程施工部分路段

“单幅双行”影响，部分出行人员选择铁路或其他道路通行，致使合宁高速公路全线通行费收入增长率放缓，仅为 3.77%。

2017 年 5 月，因与 205 国道平行的县道 101（老 205 国道）设置限宽限高设施，导致大量货车回流至 205 国道，205 国道通行费收入同比增长 8.32%。

报告期内，受铜南宣高速公路通车及长岭关收费站整体磅改造影响，造成部分原来从六武高速公路出行的车辆转道高界高速公路，高界高速公路通行费收入同比增长 12.38%。

报告期内，受铜南宣高速公路通车影响，湖北方向途径宣广高速公路及广祠高速公路往返浙江、上海方向的车辆显著提升（部分导航软件也将此作为主要推荐线路），从而带动宣广高速公路通行费收入同比增长 11.32%，广祠高速公路通行费收入同比增长 14.61%。

报告期内，连霍高速公路因受 310 国道全封闭修路以及萧县地方基础设施建设运送物资（高铁站施工、202 省道萧县至淮北段施工）影响，货车流量同比大幅上升，连霍高速通行费收入同比增长 18.15%。

报告期内，南京长江大桥自 2016 年 10 月底封闭维修施工，部分车辆选择从宁淮高速通行，宁淮高速通行费收入同比增长 11.82%。

报告期内，宁宣杭高速公路为新通车路段，正处于效益增长期，通行费收入同比增长 54.85%。

典当业务业绩综述

2012 年 6 月，本公司与华泰集团共同设立合肥皖通典当有限公司。其中本公司出资人民币 15,000 万元，占其注册资本的 71.43%；华泰集团出资人民币 6,000 万元，占其注册资本的 28.57%。2015 年两家股东同比例减资人民币 5,250 万元，皖通典当注册资本现为人民币 15,750 万元。

报告期内，皖通典当计提减值准备人民币 911.86 万元，累计计提人民币 1.24 亿元，这也是造成其目前亏损的主要原因；利润总额为人民币-1,025 万元，较去年同期减亏人民币 765 万元；净利润人民币-3,805 万元，较去年同期增加亏损人民币 2,412 万元。

(一) 主营业务分析

利润表及现金流量表相关科目变动分析表

单位:元 币种:人民币

科目	本期数	上年同期数	变动比例 (%)
营业收入	2,861,411,105.06	2,499,135,630.47	14.50
营业成本	1,184,758,823.87	1,062,488,940.53	11.51
管理费用	82,803,658.82	84,138,186.72	-1.59
财务费用	29,581,720.45	91,265,080.32	-67.59
资产减值损失	25,872,134.66	15,989,378.99	61.81
投资收益	23,883,072.20	46,720,293.18	-48.88
经营活动产生的现金流量净额	1,882,799,767.78	1,752,401,524.95	7.44
投资活动产生的现金流量净额	-1,477,410,063.34	-404,766,483.74	-265.00
筹资活动产生的现金流量净额	-476,807,036.46	-156,068,151.97	-205.51

1. 收入和成本分析

√适用 □不适用

营业收入增长主要系本报告期内通行费收入及委托管理收入较去年同期增长所致；

营业成本增长主要系本报告期内委托代管高速公路里程和事项较去年同期增加所致；

管理费用下降主要系本报告期内管理层严格控制费用支出所致；

财务费用下降主要系本报告期内取得银行理财收益较去年同期增加所致；

资产减值损失增长主要系本报告期内可供出售金融资产公允价值下降所致；

投资收益下降主要系去年同期收到新安金融派发现金股利而本年无该项收益所致；

经营活动产生的现金流量净额的增长主要系本报告期内收到的通行费收入较去年同期增加所致；

投资活动产生的现金流量净流出额大幅增长主要系本报告期合宁高速改扩建项目支出的工程款较去年同期增加以及购买理财产品与银行定存的净额增加所致；

筹资活动产生的现金流量净额大幅下降主要系去年同期取得人民币6亿元国开行专项基金借款而本年无该项现金流入所致。

(1). 主营业务分行业、分产品、分地区情况

单位:元 币种:人民币

主营业务分行业情况						
分行业	营业收入	营业成本	毛利率 (%)	营业收入比上年 增减 (%)	营业成本比上年 增减 (%)	毛利率比上年 增减 (%)
收费公路业务	2,674,849,221.28	1,036,154,010.73	61.26	8.99	0.26	增加 3.37 个 百分点
典当业务	698,266.40	0	不适用	不适用	不适用	不适用
主营业务分产品情况						
分产品	营业收入	营业成本	毛利率 (%)	营业收入比上年 增减 (%)	营业成本比上年 增减 (%)	毛利率比上年 增减 (%)
合宁高速公路	959,479,098.24	331,558,269.76	65.44	2.34	-3.96	增加 2.26 个 百分点
205 国道 天长段新 线	59,521,493.33	40,132,642.12	32.57	6.63	5.30	增加 0.85 个 百分点
高界高速 公路	624,038,634.90	180,887,886.10	71.01	11.01	5.00	增加 1.66 个 百分点
宣广高速 公路	490,723,429.99	142,226,028.90	71.02	10.16	-4.15	增加 4.33 个 百分点
连霍公路 安徽段	252,568,007.18	112,880,556.07	55.31	16.82	6.89	增加 4.15 个 百分点
宁淮高速 公路天长 段	118,743,047.85	32,577,442.37	72.56	11.61	-10.02	增加 6.59 个 百分点
广祠高速 公路	87,375,296.50	19,172,290.02	78.06	13.43	-0.82	增加 3.15 个 百分点
宁宣杭高 速公路	82,400,213.29	176,718,895.39	-114.46	53.65	4.99	增加 99.39 个百分

						点
皖通典当	698,266.40	0	不适用	不适用	不适用	不适用
合计	2,675,547,487.68	1,036,154,010.73	61.27	9.02	0.26	增加 3.38 个 百分点
主营业务分地区情况						
分地区	营业收入	营业成本	毛利率 (%)	营业收入 比上年 增减 (%)	营业成 本比上年 增减 (%)	毛利率 比上年 增减 (%)
安徽省	2,675,547,487.68	1,036,154,010.73	61.27	9.02	0.26	增加 3.38 个 百分点

主营业务分行业、分产品、分地区情况的说明

适用 不适用

(2). 产销量情况分析表

适用 不适用

(3). 成本分析表

单位：元

分行业情况							
分行业	成本 构成 项目	本期金额	本期 占总 成本 比例 (%)	上年同期金额	上年 同期 占总 成本 比例 (%)	本期金 额较上 年同期 变动比 例(%)	情 况 说 明
收费公路 业务	折旧 及摊 销	676,013,810.12	57.06	677,065,605.08	63.72	-0.16	
	公路 维修 费用	141,873,597.42	11.97	119,587,854.57	11.26	18.64	
	其他 成本	366,871,416.33	30.97	265,835,480.88	25.02	38.01	
	小计	1,184,758,823.87	100	1,062,488,940.53	100	11.51	
典当业务		0	0	0	0	不适用	
总成本	合计	1,184,758,823.87	100	1,062,488,940.53	100	11.51	
分产品情况							
分产品	成本 构成	本期金额	本期 占总	上年同期金额	上年 同期	本期金 额较上	情 况

	项目		成本比例 (%)		占总成本比例 (%)	年同期变动比例 (%)	说明
收费公路业务	折旧及摊销	676,013,810.12	57.06	677,065,605.08	63.72	-0.16	
	公路维修费用	141,873,597.42	11.97	119,587,854.57	11.26	18.64	
	其他成本	366,871,416.33	30.97	265,835,480.88	25.02	38.01	
	小计	1,184,758,823.87	100	1,062,488,940.53	100	11.51	
典当业务		0	0	0	0	不适用	
总成本	合计	1,184,758,823.87	100	1,062,488,940.53	100	11.51	

成本分析其他情况说明

适用 不适用

收费公路业务中其他成本较去年同期增长 38.01%，主要系公司本报告期内委托管理高速公路里程和事项发生变化导致生产业务费用增长所致。

(4). 主要销售客户及主要供应商情况

适用 不适用

由于本集团收费业务之主要客户为收费公路的使用者，也没有与日常经营相关的大宗采购。故本集团并无主要客户及供应商可做进一步披露。

2. 费用

适用 不适用

管理费用

2017 年度，本集团的管理费用为人民币 82,803,658.82 元，较去年同期相比下降 1.59%（2016 年度：84,138,186.72 元）。管理费用下降主要系本报告期集团管理人员职数较去年同期略有减少及管理层严格控制费用支出所致。

财务费用

2017 年度，本集团的财务费用为人民币 29,581,720.45 元，与去年同期相比下降 67.59%（2016 年度：91,265,080.32 元），财务费用下降主要系公司利用闲置资金取得理财收益所致。

所得税

本年度，除香港子公司外，本公司、本公司的子公司和联营公司所适用的企业所得税率均为 25%（香港子公司：16.5%）。

2017 年度，本集团所得税费用为人民币 454,797,898.10 元，同比增长 35%。所得税费用增长主要系报告期内当期所得税费用增加以及典当公司因无法合理预计未来有足额的应纳税所得用以抵扣而减记递延所得税资产的账面价值所致。

增值税

自 2016 年 5 月 1 日起，本集团全面实行营业税改征增值税，本公司、宣广公司、宁宣杭公司和广祠公司按通行费收入的 3% 及 5% 简易征收增值税；路损赔偿收入适用 0% 税率；道路施救收入、高速公路委托管理收入、服务区经营收入之销项税率为 6%；按租金收入的 5% 简易征收增值税；皖通典当典当贷款利息收入之销项税率为 6%。

3. 研发投入

研发投入情况表

适用 不适用

情况说明

适用 不适用

4. 现金流

适用 不适用

2017 年度，本集团经营活动现金流量净额为人民币 1,882,799,767.78 元，较 2016 年度增长 7.44%，主要系本报告期本集团收到的通行费收入较去年同期增加所致；

2017 年度，本集团投资活动现金流量净额为人民币-1,477,410,063.34 元，去年同期为人民币-404,766,483.74 元，较 2016 年度增长 265%，主要系本报告期合宁扩建支出的工程款较去年同期增长所致；

2017 年度，本集团筹资活动现金流量净额为人民币-476,807,036.46 元，去年同期为人民币-156,068,151.97 元，较 2016 年度增长 205.51%。主要系本报告期内取得的对外借款较去年同期大幅下降所致。2017 年度，本集团累计取得对外借款人民币 252,790,000 元，截至报告期末尚有银行贷款余额人民币 1,689,833,000.00 元，全部为长期借款，主要系本集团为建造宁宣杭高速公路而向银行借入的浮动利率借款及为合宁路改扩建取得人民币 6 亿元国开行专项借款，加权平均年利率为 3.4603%，本金于 2018 年至 2035 年期间偿还。

本集团拥有良好的信贷评级，于 2017 年度获得的授信总额度为人民币 72.59 亿元，尚未使用额度为人民币 62.96 亿元。

（二）非主营业务导致利润重大变化的说明

适用 不适用

（三）资产、负债情况分析

适用 不适用

1. 资产及负债状况

单位：元

项目名称	本期期末数	本期期末数占总资产的比例 (%)	上期期末数	上期期末数占总资产的比例 (%)	本期期末金额较上期期末变动比例 (%)	情况说明
货币资金	1,829,395,118.96	12.90	2,010,812,450.98	15.33	-9.02	
其他应收款	494,106,129.05	3.49	252,085,840.49	1.92	96.01	
可供出售金融资产	404,845,417.06	2.86	235,000,000.00	1.79	72.27	
固定资产	944,514,977.80	6.66	882,952,666.97	6.73	6.97	
无形资产	9,935,269,068.57	70.09	9,156,140,794.35	69.78	8.51	
应付账款	765,351,783.89	5.40	440,093,895.67	3.35	73.91	
应交税费	179,074,113.45	1.26	144,184,073.78	1.10	24.20	
长期应付款	1,130,608,897.75	7.98	960,837,193.21	7.32	17.67	

其他说明

货币资金减少主要系报告期内合宁高速改扩建项目投资支出较去年同期增加所致；

其他应收款增加主要系报告期末银行理财余额较去年同期增加所致；
可供出售金融资产增加主要系报告期内新增基金投资 2 亿元所致；
固定资产增加主要系报告期内宁宣杭高速狸宣段开通后资产重分类所致；
无形资产增加主要系报告期内合宁高速改扩建项目及宁宣杭项目投资支出较去年同期增加所致；
应付账款增加主要系报告期末合宁高速改扩建项目应付工程款较去年同期增加所致；
应交税费增加主要系报告期内计提的应付未付企业所得税费用增加所致；
长期应付款增加主要系本公司之子公司宁宣杭公司报告期内收到少数股东借款所致。

2. 截至报告期末主要资产受限情况

适用 不适用

3. 其他说明

适用 不适用

（四）行业经营性信息分析

适用 不适用

1. 行业发展空间广阔，政策导向日益明显

党的十九大报告中指出：“我国经济已由高速增长阶段转向高质量发展阶段”。随着政府“稳增长、调结构、促改革、惠民生、防风险”一系列政策措施的推动与落实，中国宏观经济将逐步企稳，经济发展将更有质量、更加稳健和更具可持续性。经济增速是决定交通需求增长的关键因素，未来公路行业发展的空间和机遇仍然广阔。从社会效益上看，交通运输仍然是国民经济发展的主要支撑，国家在交通基础设施建设方面的政策不会有重大变化，从投资效益上看，预计未来公路基础设施投资仍将保持较为强劲的增长态势，对经济增长的拉动作用将进一步显现。从路网结构上看，伴随中部崛起和西部大开发战略，中西部省份路网还有较大的投资建设空间。

2. 投资回报逐步降低，转型发展迫在眉睫

收费公路行业仍将面临一系列的挑战，一是受经济增速放缓影响，通行费收入增长空间受限；二是征地拆迁成本、劳动力成本等不断上涨，收费公路的建设成本日益提升（目前国内高速公路平均每公里造价约 1 亿元左右），同时安全监控设施、环境

保护、道路状况等标准不断提高导致运营维护的成本不断攀升；三是大部分路产通车时间较长，道路养护成本增加，而新建路段培育期长、路网效应不佳，因折旧摊销和利息费用化影响了公司的业绩表现；四是各类政策减免金额持续上升，同时为执行绿通政策、重大节假日免费政策而付出的管理成本也在不断增加；五是动车、高铁、航空等运输日益普及和路网结构的调整变化，对路段车辆的分流影响持续存在。

目前来看，在传统的投融资模式下，收费公路行业，特别是新建的收费公路项目，投资回报率已呈下降趋势，投资的商业价值不高。在收购成熟路产方面，业绩较好的路段往往评估增值大，市场对优质路产的争夺直接导致成交价格飙升，投资收益率大打折扣。从行业整体情况来看，受经营权期限限制及投资边际报酬率递减等因素的影响，多元化和转型发展已成为行业发展的战略选择，行业内各上市公司纷纷走上了多元扩张的道路。

3. 控股股东实力雄厚，国企改革空间巨大

从行业来看，高速公路上市公司的控股股东大部分均为省属大型企业，无论在资产规模、资本实力、盈利水平和核心竞争力方面都颇具优势，多数股东与控股上市公司间均符合“大集团、小公司”的特点。

党的十九大报告强调，要不断深化国有企业改革，促进国有资产保值增值，推动国有资本做强做优做大。目前，中央高度重视国有企业的改革发展，多次作出重要指示批示，特别强调做强做优做大国有企业的现实意义，并明确表示做强做优做大国有企业要以增强企业活力和提高管理效率为中心进行深化改革，不断提高国企的核心竞争力、控制力和影响力。安徽省委省政府也要求安徽省属国有企业以发展混合所有制为主攻方向，以推进整体上市、兼并重组为主要形式，进一步深化国有企业改革，积极引进战略投资者，完善企业治理结构，不断增强企业发展的活力。近年来，我国资本市场改革创新步伐明显加快，多层次资本市场体系初步形成，服务实体经济的深度和广度不断拓展，国企改革正处于较好的政策与市场机遇期。在此背景下，较多地方国企改革方案中已经明确了高速上市公司及其控股股东后续将进行股权激励、资产证券化、转型升级等改革计划。

4. 信息化程度加强，“互联网+”前景广阔

近年来，我国高速公路信息化程度不断加强。2015 年 9 月，我国基本实现了 ETC 收费联网。2017 年上半年全国高速 ETC 车流量占比达 26%，呈稳步上升趋势。随着行业信息化程度的不断加强，基于大数据、云计算等技术的信息产业化趋势已经形成，信息的挖掘和拓展应用正在向纵深拓展。除了量的增长，未来 ETC 发展将呈现新的趋势，包括实现 ETC 前装、强化数据融合与多维应用、引领车联网应用等。另外，支付宝等电子支付平台拟切入 ETC 领域，预计将对 ETC 的应用普及产生积极作用。随着高速公路联网收费、联网监控的发展，路网数据将越来越庞大，而如何整合现有数据并进行深度挖掘，为客户提供更加有用的数据预测，正是高速公路信息化下一步发展的重点和突破点。

随着通讯技术、互联网技术的发展及我国北斗等应用的普及，目前已经实现了基于车载系统的实时导航及精准定位，并由此衍生出智能交通信息系统及车联网概念。车联网通过加强车辆、道路、驾驶人员和高速公路管理公司之间的信息联络，最大限度地实现交通信息的采集、处理、存储和共享，实现车与车之间以及车与环境、周边空间设施之间的信息交换和分享，从而彻底改变目前单一、被动式的信息供给状况，填补现阶段车载导航系统对高速公路多样化服务需求的空白。未来，高速公路行业在车联网、大数据、地图导航、安防监控等领域将大有可为。

（五）投资状况分析

1、对外股权投资总体分析

√适用 □不适用

本报告期内公司新增股权投资金额为 2 亿元（2016 年同期：无）。

本公司于 2017 年 3 月 17 日召开第七届董事会第二十二次会议，审议通过了《关于投资设立基金管理公司及发起成立安徽交控招商产业基金的议案》，并授权经营层处理、修订及签署所涉及的相关法律文件，涉及本公司的投资金额为人民币 2 亿元。截至报告期末，本公司共出资人民币 1 亿元。

本公司于 2017 年 9 月 22 日以通讯方式召开第八届董事会第三次会议，审议并通过了《关于参股投资设立基金管理公司及发起成立安徽交控金石并购基金的议案》，并授

权经营层处理、修订及签署所涉及的相关法律文件，涉及本公司的投资金额为人民币 2 亿元。截至报告期末，本公司共出资人民币 1 亿元。

有关详情请参见“第五节重要事项”中“其他重大事项的说明”。

(1) 重大的股权投资

适用 不适用

(2) 重大的非股权投资

适用 不适用

单位:亿元 币种:人民币

项目名称	项目基本情况	项目金额	项目进度	本年度投入金额	累计实际投入金额	项目收益情况
宁宣杭高速公路狸桥至宣城段项目	全长约 31 公里	21.33	该项目已于 2017 年底开通运营。	6.5	13.31	于 2017 年 12 月 30 日建成通车
合宁高速改扩建项目	全长约 87 公里	63.75	该项目于 2016 年 11 月开工建设。	7.7	10.4	尚在建设期
合计		85.08	/	14.2	23.71	/

(3) 以公允价值计量的金融资产

适用 不适用

单位:人民币元

项目名称	期初余额	本期增加	本期公允价值变动	期末余额
以公允价值计量-可供出售权益工具				
-新安金融	137,000,000.00	0	-4,573,204.89	132,426,795.11
-新安资本	83,000,000.00	0	-25,581,378.05	57,418,621.95
-皖通小贷	15,000,000.00	0	0	15,000,000.00
-交控招商产业基金	0	99,625,000.00	0	99,625,000.00
-交控金石并购基金	0	99,625,000.00	0	99,625,000.00
-交控招商基金管理公司	0	375,000.00	0	375,000.00
-交控金石基金管理公司	0	375,000.00	0	375,000.00
合计	235,000,000.00	200,000,000.00	-30,154,582.94	404,845,417.06

(六) 重大资产和股权出售

□适用 √不适用

(七) 主要控股参股公司分析

√适用 □不适用

单位：人民币千元

公司名称	本集团 应占 股本权益	注册资本	2017 年 12 月 31 日		2017 年		主要业务
			总资产	净资产	营业收入	净利润	
宣广公司	55.47%	111,760	1,052,714	669,200	511,998	234,233	宣广高速公路的建设、管理及经营
宁宣杭公司	51%	300,000	5,231,888	533,086	116,201	-249,186	高等级公路建设、设计、监理、收费、养护、管理、技术咨询及广告配套服务
广祠公司	55.47%	56,800	250,213	242,595	89,175	51,540	广祠高速公路的建设、管理及经营
高速传媒	38%	50,000	430,051	328,973	162,269	62,850	设计、制作、发布、代理国内广告
新安金融	6.62%	1,900,000	3,852,777	2,711,934	270,523	61,981	金融投资、股权投资、管理咨询
新安资本	6.62%	1,120,000	2,194,503	1,169,698	43,742	-45,313	互联网金融服务、网络信息服务、典当等业务
皖通典当	71.43%	157,500	73,392	69,708	698	-38,051	动产质押典当业务、财产权利质押典当业务、房地产抵押典当业务
皖通小贷	10%	150,000	115,591	113,680	5,147	-16,350	发放小额贷款、小企业管理咨询、财务咨询
皖通香港	100%	1,981	1,892	1,840	0	-165	公路类企业；经营范围为境外公路建设、投资、运营等相关咨询与技术服务，目前尚未开始运营
交控招商产业基金	6.64%	3,000,000	1,496,449	1,496,181	14,203	-3,819	交通、服务、节能环保等领域的投资
交控金石并购基金	6.64%	3,000,000	1,500,000	1,500,000	0	0	目前尚未开始运营
交控招商基金管理公司	2.5%	30,000	32,858	27,519	16,968	12,519	交控招商产业基金的日常管理和投资咨询

交控金石基金管理公司	2.5%	30,000	15,000	15,000	0	0	交控金石并购基金的日常管理和投资咨询，目前尚未开始运营
------------	------	--------	--------	--------	---	---	-----------------------------

(八) 公司控制的结构化主体情况

适用 不适用

三、公司关于公司未来发展的讨论与分析

(一) 行业格局和趋势

适用 不适用

1. 行业竞争格局

高速公路属于准公共品，收费公路行业具有区域化运营、受政策影响明显、投资规模大、投资回收期长及政府主导等特点，这些特性直接决定了高速公路行业的竞争格局和未来的发展趋势。

(1) 行业进入的壁垒较高

高速公路行业是资金密集型行业，建设周期长、初始投资大且较为集中、回收期长，资产的流动性差，这在一定程度上决定了高速公路行业对市场来说具有较高的竞争壁垒。行业具有一定的自然垄断特征，具有规模效应和明显的公路网络效应，同时其准公共品的属性决定了其建设运营的主体大多为地方大型国有企业。

(2) 根据规划修建，路段之间没有直接竞争关系

高速公路的建设均需通过国家立项审批，需符合国家或区域路网的建设规划，而路网规划已经充分考虑了路网的协同性和竞争性的因素，因此，一般来说，路网中的各条路段并不存在较强的竞争关系。

(3) 行业竞争主要是与其他运输方式的竞争

随着国家铁路路网建设的快速推进，高铁、动车和城际快客将会大大缩短两地间的通行时间，对公路运输产生了一定冲击。但由于铁路等其他运输方式对公路运输的影响主要体现在客运量上，而营运客车收入在通行费收入中所占比重并不大，同时公路客运仍然保持着价格和灵活性的优势，公司认为来自高铁等其他运输方式的竞争不会给公路运输造成大的波动。

2. 行业发展趋势

公司认为，高速公路未来发展主要呈以下趋势和特点：一是投资增速有所放缓，但投资规模整体上看仍较大，其中中西部建设投资还有一定的增长空间，未来路网优化连接和结构协同调整将成为重点。二是高速公路行业投融资体制改革将不断深化，高速公路运营单位在投资新建路段和增加公路项目储备方面将更加侧重于吸引社会资本共同投资，PPP 模式下银行贷款、企业债、项目收益债券、资产证券化等市场化举债方式将成为热点。三是高速公路公司收入和货运量的增长与经济的增长具有一致性，且总体受经济波动影响的程度逐渐降低。四是在现行政策和经济环境下，转型是行业发展的方向，内部挖潜和外延拓展是两条主路径。

综合来看，高速公路行业发展和公司业绩主要受以下因素正面或负面的影响：一是国家及区域经济的发展情况；二是货币政策的变化和利率水平的高低；三是产业结构的调整升级对客货源结构的影响；四是汽车保有量的增长变化；五是未来行业政策的导向；六是路网的完善对路段引流或分流的影响；七是铁路运输和航空运输等对公路运输的竞争。

（二）公司发展战略

适用 不适用

“十三五”期间，公司将完善管理结构与优化资产配置并举，提升资本运作能力，拓宽发展路径，做大做强做优主营业务的同时积极培育新的利润增长点，将公司打造成一家“主营业务突出、发展渠道多元、运营管理高效、品牌效应显著”的高速公路知名企业。

主营业务突出。以做大高速公路主营业务为抓手，做大公司整体资产规模，为多元发展和资本运作提供坚实后盾。通过高速公路产业的内展外延，不断强化公司在高速公路行业的竞争能力。内展包括积极争取安徽交控集团支持，收购省内优质路段，提高优质资产比例；依据国家和安徽省高速公路发展规划，加快高速公路的新建与扩建，增加现有高速公路里程。外延包括积极争取政策支持，以多种有效方式收购省外和国际优良收费公路资产，为主业发展注入新的动力。

在做大规模的同时注重服务质量的提升，不断改善和提高路产运营质量和水平；进一步强化高速公路运营管理，着力收费与保畅；加强信息化基础设施建设，提高信

息化管理水平；强化路产管理，保障路产设施完好；提升道路的安全保障能力，提高主业经营水平和效率。

发展渠道多元。在高速公路主营业务发展的基础上，实现产业和地域两个方面的横向范围扩展。一是以提高公司核心竞争力为目的，顺应经济新常态环境，紧扣公司主业发展优势，不断发现和培育新业态，按照“市场热点+公司优势”标准，深入研究国家发展规划，在严控投资和经营风险的前提下，探索发展全景式数字高速公路、高速公路大数据开发应用、金融投资等多元化发展项目，进一步提升多元化发展水平；二是利用境外融资进入境内的资金实行备案制试点政策和香港子公司，开展境内外投融资活动，结合“一带一路”发展战略，开拓省外、海外市场，开展国际化业务。

运作管理高效。强化党组织的政治核心作用，完善法人治理结构；进一步完善母子公司管控体系，提升公司管控能力，优化管理流程；加强组织结构建设，以效能建设为抓手，进行管理机构的再设计与创新，实现架构合理、资源优化、管理高效的管理目标；优化改进公司财务管理、人力资源、运营管理等职能体系建设，与公司发展战略相适应，形成管理科学、信息顺畅、决策高效的良好局面；优化人才队伍建设，打造一流的资本运作管理团队。

品牌效应显著。树立公司自身品牌意识，推进品牌战略；从公司精神、公司制度、员工行为三大方面，加强公司文化建设，提升公司内部凝聚力，提高公司文化软实力；形成具有自身特色的产业格局，将“皖通高速”打造成国内外知名的高速品牌。

（三）经营计划

√适用 □不适用

基于经营环境不会产生重大变化的预期，本集团设定 2018 年的总体通行费收入目标约为人民币 27.92 亿元（2017 年实际：人民币 26.45 亿元）；基于宣狸高速公路于 2017 年底通车运营，2018 年财务费用、养护成本、人工成本及管理费用较 2017 年均不同程度增长。

计划措施：

1. 围绕“安全”“增收”“降本”开展营运管理工作

(1) 狠抓安全，夯实畅通便捷出行的基础

一是持续推进安全生产标准化建设，促进安全制度、管理模式标准化，依法依规履行安全生产职责，保障路段安全畅通。二是深化“安全文化示范企业”和“平安交通”创建，加大安全隐患排查整治力度，积极做好恶劣天气、交通事故等方面的应对处置，三是强化应急管理，对应急体系的运行模式、预案管理、处置流程进行规范和提升，有效提高事故处理、清障救援的效率。四是统筹安排日常、专项、应急、预防性养护工程，加强重点桥隧、高大边坡的技术管理，进一步提高路网通行保畅水平。五要巩固微笑服务工作成果，加大培训交流力度，不断强化微笑服务考核，进一步做好日常微笑服务的现场管理，打造温馨和谐的千里高速。

(2) 多措并举，提高通行费的实征率

重点通过信息技术系统创新稽查管理手段，提升收费水平、堵漏增收效果及秩序维护能力。加大对机电信息化经费的投入，利用技术进步来解决运营管理方面的短板和薄弱环节，提高通行费实征率。

(3) 有效降本，科技手段提高劳动生产率

利用科技手段与运营管理融合，提高劳动生产率，减少人工岗位，有效降低人工成本，提高服务水平。一是继续深化路产业务、安全业务、监控分中心业务自动化，使用信息系统代替传统人工操作，提高管理效率。二是系统推进收费现场管理、站务管理、监控管理信息平台建设，实现相关业务模板化、流程化、标准化。三是从软硬件两个方面加大对收费端口中自动发卡、ETC、移动支付等科技技术的应用。

2. 围绕“稳健”“提升”“创新”开展经营管理工作

(1) 优化内部管控，强化人才支撑，确保公司稳健发展

一是强化管控体系建设，以流程更简、程序更优、效率更高为目标，开展制度优化，加强信息沟通与内部监督，协调推进各项任务目标。二是加大紧缺型专业人才、复合型干部人才培养力度，积极探索人才引进和使用机制。三是科学制定培训方案，采取在线学习、脱产培训等灵活多样的形式，健全多层次教育培训体系。

(2) 加大项目开拓，优化产业结构，提升可持续发展能力

一是力争“走出去”取得突破。按照国家“一带一路”战略导向，积极践行“走出去”战略。二是进一步强化对参控股公司的监管，有效参与和推进参控股公司依法规范经营和高效运转。三是力争投融资发挥效用，创新融资渠道，深挖资本运作能力，

顺应经济周期和货币政策的变化调节债务结构，发挥财务杠杆作用，为公司发展提供资金支持。

（四）可能面对的风险

√适用 □不适用

在未来战略发展中，本公司将高度关注以下风险事项并积极采取有效的应对措施：

宏观经济环境变化和行业政策变化

收费公路行业对宏观经济的变化具有敏感性。宏观经济的变动直接影响公路运输需求，进而影响到各收费项目的交通流量表现以及本集团的经营业绩。经济下行成为“新常态”，经济下行带来货物流通需求减弱，车型结构中货车占比持续降低，通行费增长缓慢。同时，行业政策并未最终落地，居民对高速公路收费政策关注度高，于公司有利的政策调整可能面临较大的舆论压力。减免政策具有持续性和不可逆性，导致减免金额不断上升的同时成本投入持续增加，影响了公司的业绩表现。

应对措施：就相关行业政策调整进行分析研究，积极与政府主管部门沟通协调，尽最大可能维护公司及投资者的利益；通过分析当前的经济形势和调控目标，判断宏观经济走势对公路运输需求产生的影响，并定期采集安徽省和周边区域的经济数据，分析路网车流量及车型结构变化的特点，尽可能减少经济环境变化对公司经营带来的负面影响；继续总结以往重大节假日免收小型客车通行费管理工作经验，完善应急收费管理模式，提高通行能力，通过精细化管理降低政策执行的管理成本支出。

多元化出行方式和路网变化

随着国家铁路路网建设的快速推进，高铁和城际快客将会大大缩短两地间的通行时间，对公路客运产生一定影响。另一方面，高速公路网的进一步加密完善，平行线路和可替代线路将不断增加，路网分流对公司通行费收入增长带来负面影响。同时收费公路项目周边道路的整修、自身改扩建以及周边路桥项目的治理超载和对外地车辆的限制通行等都会使路网车流量发生变化，从而对本集团收费公路项目的经营业绩产生影响。

应对措施：本集团所属的路段均为穿越安徽地区的国道主干线，本集团将及时了解路网规划及项目建设情况，提前进行路网专题分析、合理预测相关项目对本公司现

有项目车流量的影响。充分利用安徽的区位优势，通过完善道路指示标示，扩大路由宣传推介，变被动为主动，积极利用信息化优势开展路段营销。配合服务区等路域经济产业开展汽车营地等自驾游项目，通过有效的宣传和引导吸引车流。持续推进微笑服务，提高收费效率、道路通行能力和服务水平，提升所辖路段在路网中的竞争力。

特许经营权到期风险

收费公路资产因为特许经营权方式而具有相对的垄断性，但其特许经营权具有一定的收费年限限制，收费期限届满后公路经营企业的可持续发展面临重大挑战。公司主营路产资源已进入成熟期，除宁宣杭项目外其他路产经营期限均已过半，同时受新建路产投资收益水平较低、优质路产资源紧缺导致收购目标难以实现、省外境外项目建设或收购存在较大风险等影响，公司路产规模和主营业务收入增长缓慢。

应对措施：本集团将以“十三五”发展规划为指引，以宁宣杭高速的全线贯通为契机，做好建管衔接，充分发挥其并网效应，改善项目对公司业绩的负面影响。加速推进合宁高速改扩建工程，探索通过自有路段的改扩建实现优质路产经营期限的延长，增强公司持续盈利的能力。注重内涵式发展，用好自身资源，挖掘内在增长潜力，开展契合交通信息产业化方向的路域经济等产业投资，利用“互联网+”和大数据布局车联网行业等。适时加大金融投资力度，优化基金及股权投资，适当参与新兴产业的投资机会，从小规模、小比例参股起步，逐步扩大投资规模并最终转化为自营业务，积极培育新的利润增长点。

非主业发展面临困境

由于投资方向较为单一，投资集中度较高，以及受行业经营环境不利、市场竞争加剧和行业本身固有的高风险等因素影响，本集团投资的类金融项目风险逐渐凸显。控股或参股公司皖通典当、新安金融、皖通小贷等企业盈利能力不强，收益比重较小。尤其是近年来小额贷款公司、互联网金融、担保公司以及商业银行大力推行的新型金融业务，对典当行业产生较大冲击，类金融业务出现了较大亏损。

应对措施：为防范金融投资风险，公司近年适度压缩了类金融业务的规模，进行了新安金融股份转让和皖通典当减资等工作。下一步，公司将汲取近几年类金融业务

的投资管控经验，充分研究和论证行业规律，逐步明确发展战略，进一步增强抗击风险的能力。

(五) 其他

适用 不适用

四、公司因不适用准则规定或国家秘密、商业秘密等特殊原因，未按准则披露的情况和原因说明

适用 不适用

第五节 重要事项

一、普通股利润分配或资本公积金转增预案

(一) 现金分红政策的制定、执行或调整情况

适用 不适用

自上市以来，本公司一直坚持回报股东，已连续 20 年不间断派发现金股利。根据监管机构的相关要求并结合公司的实际情况，本公司已在 2012 年 8 月修订了《公司章程》，在《公司章程》中进一步完善了公司现金分红政策，规范了公司利润分配方案的决策机制和程序。经修订后的利润分配方案的决策程序和机制主要包括：董事会制定公司利润分配方案时，应当重视对投资者合理投资回报并兼顾公司可持续发展，综合分析公司经营发展、股东意愿、社会资金成本、外部融资环境等因素。公司的利润分配方案由董事会秘书会同财务负责人拟定，经独立董事三分之二以上同意后提交董事会审议。董事会就利润分配方案的合理性进行充分讨论，形成决议后提交股东大会批准。

董事会召开后，公司应采取各种方式，积极与中小股东沟通交流，充分听取他们的意见。股东大会对现金分红方案进行审议时，应及时答复中小股东关心的问题。

公司根据自身经营情况、投资规划和长期发展的需要，或者因为外部经营环境发生重大变化而确需对《公司章程》确定的现金分红政策进行调整的，调整后的利润分配政策应以股东权益保护为出发点，不得违反法律法规和监管规定。

调整利润分配政策的议案需详细论证和说明调整的原因，经独立董事三分之二以上同意、董事会审议通过后提交股东大会批准。

股东大会审议调整利润分配政策议案时，公司为股东提供网络投票平台，经出席股东大会股东所持表决权的三分之二以上通过。

公司制订的 2017 年度利润分配预案（含现金分红方案）符合《公司章程》的相关要求，在预案的制订和决策过程中，独立董事认真研究和分析了相关因素并发表了独立意见，而本公司亦能够通过多种途径听取独立董事和股东的意见，关注中小投资者的诉求和合法权益。

本公司 2016 年度利润分配方案已于 2017 年 7 月实施。

为充分保护投资者合法权益, 我公司根据《上市公司股东大会规则(2016 年修订)》和《上市公司章程指引(2016 年修订)》的相关规定, 拟在《公司章程》中进一步明确现金分红优先顺序。《公司章程》修正案尚需提交 2017 年度股东大会审议。

(二) 公司近三年(含报告期)的普通股股利分配方案或预案、资本公积金转增股本方案或预案

单位: 千元 币种: 人民币

分红年度	每 10 股送红股数(股)	每 10 股派息数(元)(含税)	每 10 股转增数(股)	现金分红的数额(含税)	分红年度合并报表中归属于上市公司普通股股东的净利润	占合并报表中归属于上市公司普通股股东的净利润的比率(%)
2017 年	0	2.3	0	381,480.30	1,091,343.09	34.96
2016 年	0	2.3	0	381,480.30	933,257.55	40.88
2015 年	0	2.3	0	381,480.30	937,866.86	40.68

(三) 以现金方式要约回购股份计入现金分红的情况

适用 不适用

(四) 报告期内盈利且母公司可供普通股股东分配利润为正, 但未提出普通股现金利润分配方案预案的, 公司应当详细披露原因以及未分配利润的用途和使用计划

适用 不适用

二、承诺事项履行情况

(一) 公司实际控制人、股东、关联方、收购人以及公司等承诺相关方在报告期内或持续到报告期内的承诺事项

适用 不适用

承诺背景	承诺类型	承诺方	承诺内容	承诺时间及期限	是否有履行期限	是否及时严格履行	如未能及时履行应说明未完成履行的具体原因	如未能及时履行应说明下一步计划
与股改相关的承诺	其他	安徽交控集团	未来将继续支持本公司收购安徽交	2006 年 2 月 13 日、长期有效	否	是		

			控集团拥有的公路类优良资产，并一如既往地注重保护股东利益。					
	其他	安徽交控集团、招商公路	股权分置改革完成后，将建议本公司董事会制定包括股权激励在内的长期激励计划，并由公司董事会按照国家相关规定实施或提交公司股东大会审议通过后实施该等长期激励计划。	2006年2月13日、长期有效	否	是		
与首次公开发行相关的承诺	解决同业竞争	安徽交控集团	承诺不会参与任何对本公司的业务实际或可	1996年10月12日、长期有效	否	是		

			能构成直接或间接竞争的业务或活动。					
--	--	--	-------------------	--	--	--	--	--

(二) 公司资产或项目存在盈利预测，且报告期仍处在盈利预测期间，公司就资产或项目是否达到原盈利预测及其原因作出说明

已达到 未达到 不适用

三、报告期内资金被占用情况及清欠进展情况

适用 不适用

四、公司对会计师事务所“非标准意见审计报告”的说明

适用 不适用

五、公司对会计政策、会计估计变更或重大会计差错更正原因和影响的分析说明

(一) 公司对会计政策、会计估计变更原因及影响的分析说明

适用 不适用

(二) 公司对重大会计差错更正原因及影响的分析说明

适用 不适用

(三) 与前任会计师事务所进行的沟通情况

适用 不适用

(四) 其他说明

适用 不适用

六、聘任、解聘会计师事务所情况

单位：万元 币种：人民币

	现聘任
境内会计师事务所名称	普华永道中天会计师事务所（特殊普通合伙）
境内会计师事务所报酬	105
境内会计师事务所审计年限	16
境外会计师事务所名称	罗兵咸永道会计师事务所
境外会计师事务所报酬	70
境外会计师事务所审计年限	16

	名称	报酬
内部控制审计会计师事务所	普华永道中天会计师事务所（特殊普通合伙）	35

聘任、解聘会计师事务所的情况说明

适用 不适用

本公司审核委员会负责审议审计师的委任、辞任或撤换事宜以及评估其所提供的服务的专业素质，并向董事会提交建议。有关委任、撤换审计师及确定审计费用的事宜，由董事会提请股东大会审议通过或授权。

本公司 2016 年年度股东大会批准继续聘任普华永道中天会计师事务所(特殊普通合伙)和罗兵咸永道会计师事务所分别为本公司 2017 年中国及境外审计师。截至 2017 年度，该会计师事务所已为本公司提供审计服务 16 年，并于 2006 年度、2011 年度、2012 年度、2015 年度和 2017 年度更换了签字注册会计师。

审计期间改聘会计师事务所的情况说明

适用 不适用

七、面临暂停上市风险的情况

(一) 导致暂停上市的原因

适用 不适用

(二) 公司拟采取的应对措施

适用 不适用

八、面临终止上市的情况和原因

适用 不适用

九、破产重整相关事项

适用 不适用

十、重大诉讼、仲裁事项

本年度公司有重大诉讼、仲裁事项 本年度公司无重大诉讼、仲裁事项

十一、上市公司及其董事、监事、高级管理人员、控股股东、实际控制人、收购人处罚及整改情况

适用 不适用

十二、报告期内公司及其控股股东、实际控制人诚信状况的说明

适用 不适用

报告期内公司及其控股股东、实际控制人诚信状况良好，不存在未履行法院生效判决、所负数额较大的债务到期未清偿等情况。

十三、公司股权激励计划、员工持股计划或其他员工激励措施的情况及其影响**(一) 相关激励事项已在临时公告披露且后续实施无进展或变化的**

适用 不适用

(二) 临时公告未披露或有后续进展的激励情况

股权激励情况

适用 不适用

其他说明

适用 不适用

员工持股计划情况

适用 不适用

其他激励措施

适用 不适用

十四、重大关联交易**(一)与日常经营相关的关联交易****1、已在临时公告披露且后续实施无进展或变化的事项**

适用 不适用

事项概述	查询索引
提供高速公路联网收费系统管理服务	2017年3月27日《关于预计2017年度日常关联交易的公告》 2017年6月21日《H股公告—持续关联交易：签订联网服务协议》
接受工程建设管理服务	2017年3月27日《关于预计2017年度日常关联交易的公告》 2017年7月3日《H股公告—持续关联交易：宁宣杭、宁绩、绩黄高速公路养护维修工程》 2017年7月20日《H股公告—持续关联交易：G25长深高速安徽段及G205国道天长段养护工程》
接受工程施工监理服务	2017年3月27日《关于预计2017年度日常关联交易的公告》

接受施工检测服务	2017 年 3 月 27 日《关于预计 2017 年度日常关联交易的公告》 2017 年 7 月 3 日《H 股公告—持续关联交易：2017 年高速公路养护大中修工程设计、定期检测和特殊检查合同》
接受规划设计服务	2017 年 3 月 27 日《关于预计 2017 年度日常关联交易的公告》 2017 年 10 月 27 日《H 股公告—持续关联交易：合宁高速公路周庄至陇西立交段改扩建工程勘察设计合同》
接受物业管理服务	2017 年 3 月 27 日《关于预计 2017 年度日常关联交易的公告》
接受广告服务	2017 年 3 月 27 日《关于预计 2017 年度日常关联交易的公告》
提供房屋租赁	2017 年 3 月 27 日《关于预计 2017 年度日常关联交易的公告》
提供服务区租赁	2017 年 1 月 3 日《持续关联交易：经营权租赁协议》、2017 年 3 月 27 日《关于预计 2017 年度日常关联交易的公告》
提供加油站租赁	2017 年 3 月 27 日《关于预计 2017 年度日常关联交易的公告》
提供车辆、机械设备租赁	2017 年 3 月 27 日《关于预计 2017 年度日常关联交易的公告》

2、已在临时公告披露，但有后续实施的进展或变化的事项

适用 不适用

2017 年度本公司及控股子公司与关联方安徽省交通控股集团有限公司、安徽望潜高速公路有限公司、安徽省高路建设有限公司、安徽省高速公路试验检测科研中心有限公司等单位开展与日常经营相关的关联交易，关联方主体和交易金额超出公司 2017 年初预计日常关联交易范围，超出金额为人民币 1,236.19 万元。此事项已经 2018 年 1 月 5 日召开的第八届董事会第五次会议审议通过（详见公司公告临 2018-001）。

3、临时公告未披露的事项

适用 不适用

(二) 资产或股权收购、出售发生的关联交易

1、已在临时公告披露且后续实施无进展或变化的事项

适用 不适用

2、已在临时公告披露，但有后续实施的进展或变化的事项

□适用 √不适用

3、临时公告未披露的事项

□适用 √不适用

4、涉及业绩约定的，应当披露报告期内的业绩实现情况

□适用 √不适用

(三)共同对外投资的重大关联交易

1、已在临时公告披露且后续实施无进展或变化的事项

□适用 √不适用

2、已在临时公告披露，但有后续实施的进展或变化的事项

□适用 √不适用

3、临时公告未披露的事项

□适用 √不适用

(四)关联债权债务往来

1、已在临时公告披露且后续实施无进展或变化的事项

□适用 √不适用

2、已在临时公告披露，但有后续实施的进展或变化的事项

□适用 √不适用

3、临时公告未披露的事项

√适用 □不适用

单位：千元 币种：人民币

关联方	关联关系	向关联方提供资金			关联方向上市公司提供资金		
		期初余额	发生额	期末余额	期初余额	发生额	期末余额
安徽交控集团	控股股东	0	0	0	1,052,667	202,590	1,255,257
宣城交投	其他关联人	0	0	0	480,248	-22,753	457,495
	合计	0	0	0	1,532,915	179,837	1,712,752
关联债权债务形成原因	安徽交控集团、宣城交投的投资总额超过本公司注册资本部分计入长期应付款，该等事项无担保且无固定还款期限。						
关联债权债务对公司的影响							

(五) 其他

□适用 √不适用

十五、重大合同及其履行情况**(一) 托管、承包、租赁事项****1、 托管情况**

□适用 √不适用

2、 承包情况

□适用 √不适用

3、 租赁情况

□适用 √不适用

(二) 担保情况

√适用 □不适用

单位：亿元 币种：人民币

公司及其子公司对子公司的担保情况	
报告期内对子公司担保发生额合计	-0.03
报告期末对子公司担保余额合计 (B)	1.71
公司担保总额情况（包括对子公司的担保）	
担保总额（A+B）	1.71
担保总额占公司净资产的比例(%)	1.72
其中：	
为股东、实际控制人及其关联方提供担保的金额（C）	0
直接或间接为资产负债率超过70%的被担保对象提供的债务担保金额（D）	0
担保总额超过净资产50%部分的金额（E）	0
上述三项担保金额合计（C+D+E）	0
未到期担保可能承担连带清偿责任说明	
担保情况说明	经2010年8月18日召开的五届董事会第十八次会议审议通过，同意为控股子公司宁宣杭公司提供总额为人民币5亿元的担保，截至报告期末对子公司的担保余额为人民币1.71亿元。

(三) 委托他人进行现金资产管理的情况**1、 委托理财情况****(1). 委托理财总体情况**

√适用 □不适用

单位：万元 币种：人民币

类型	资金来源	发生额	未到期余额	逾期未收回金额
银行理财产品	自有资金	50,000	36,000	0

注：本公司于 2017 年 8 月 25 日召开的第八届董事会第二次会议审议通过了《关于使用自有存量资金购买银行理财产品的议案》，批准本公司在保证资金安全的前提下，在未来一年内办理同一时期余额不超过人民币 5 亿元的风险较低、收益较高的银行理财产品，并授权公司经营层办理上述事宜。

其他情况

□适用 √不适用

(2). 单项委托理财情况

√适用 □不适用

单位：万元 币种：人民币

受托人	委托理财类型	委托理财金额	委托理财起始日期	委托理财终止日期	资金来源	资金投向	报酬确定方式	年化收益率	预期收益(如有)	实际收益或损失	实际收回情况	是否经过法定程序
中信银行合肥分行	保本保收益	5,000	2017年1月19日	2017年2月23日	自有资金	固定收益类资产组合	协议约定	3.650%	17.50	17.50	全部到期赎回	是
中信银行合肥分行	保本保收益	5,000	2017年3月2日	2017年4月5日	自有资金	固定收益类资产组合	协议约定	3.650%	17.50	17.50	全部到期赎回	是
中行长丰南路	保本保收益	5,000	2017年3月1日	2017年3月31日	自有资金	固定收益类资产组合	协议约定	3.300%	13.56	13.56	全部到期赎回	是
工商银行长东支	保本保收益	20,000	2017年1月24日	2017年7月24日	自有资金	固定收益类资产组合	协议约定	3.000%	295.89	295.89	全部到期赎回	是
工商银行长东支	保本保收益	20,000	2017年7月31日	2017年9月5日	自有资金	固定收益类资产组合	协议约定	3.700%	70.96	70.96	全部到期赎回	是
中行新桥支行	保本保收益	5,000	2017年3月7日	2017年6月30日	自有资金	固定收益类资产组合	协议约定	3.500%	55.14	55.14	全部到期赎回	是
中行新桥支行	保本保收益	5,000	2017年7月27日	2017年9月30日	自有资金	固定收益类资产组合	协议约定	4.000%	35.62	35.62	全部到期赎回	是
兴业银行马鞍山路支行	保本保收益	5,000	2017年2月9日	2017年4月10日	自有资金	固定收益类资产组合	协议约定	3.700%	30.41	30.41	全部到期赎回	是
兴业银行马鞍山路支行	保本保收益	5,000	2017年4月11日	2017年6月11日	自有资金	固定收益类资产组合	协议约定	4.100%	33.70	33.70	全部到期赎回	是
兴业银行马鞍山路	保本保收益	6,000	2017年7月10日	2017年10月10日	自有资金	固定收益类资产组合	协议约定	4.500%	68.05	68.05	全部到期赎回	是

支行												
兴业银行 马鞍山路 支行	保本保收益	6,000	2017年10 月13日	2018年1 月15日	自有资金	固定收益类 资产组合	协议约定	4.200%	64.90	64.90	未到期	是
九江银行 合肥分行	保本保收益	5,900	2017年1 月19日	2017年3 月31日	自有资金	固定收益类 资产组合	协议约定	3.650%	41.30	41.30	全部到期 赎回	是
九江银行 合肥分行	保本保收益	9,000	2017年4 月20日	2017年5 月25日	自有资金	固定收益类 资产组合	协议约定	3.800%	32.79	32.79	全部到期 赎回	是
九江银行 合肥分行	保本保收益	9,000	2017年5 月25日	2017年6 月30日	自有资金	固定收益类 资产组合	协议约定	3.800%	32.79	32.79	全部到期 赎回	是
九江银行 合肥分行	保本保收益	5,000	2017年7 月11日	2017年10 月10日	自有资金	固定收益类 资产组合	协议约定	4.350%	54.23	54.23	全部到期 赎回	是
九江银行 合肥分行	保本保收益	4,000	2017年7 月20日	2017年10 月11日	自有资金	固定收益类 资产组合	协议约定	4.450%	40.48	40.48	全部到期 赎回	是
九江银行 合肥分行	保本保收益	5,000	2017年10 月16日	2017年12 月14日	自有资金	固定收益类 资产组合	协议约定	4.600%	37.18	37.18	全部到期 赎回	是
九江银行 合肥分行	保本保收益	5,000	2017年10 月12日	2017年12 月29日	自有资金	固定收益类 资产组合	协议约定	4.200%	44.30	44.30	全部到期 赎回	是
中行高新 支	保本保收益	4,000	2017年3 月7日	2017年3 月31日	自有资金	固定收益类 资产组合	协议约定	3.300%	9.04	9.04	全部到期 赎回	是
中行高新 支	保本保收益	11,000	2017年4 月18日	2017年5 月16日	自有资金	固定收益类 资产组合	协议约定	3.300%	27.85	27.85	全部到期 赎回	是
中行高新 支	保本保收益	11,000	2017年5 月24日	2017年6 月30日	自有资金	固定收益类 资产组合	协议约定	3.500%	39.03	39.03	全部到期 赎回	是
中行高新 支	保本保收益	20,000	2017年9 月6日	2017年10 月9日	自有资金	固定收益类 资产组合	协议约定	3.900%	70.52	70.52	全部到期 赎回	是
中行高新 支	保本保收益	10,000	2017年7 月7日	2017年9 月30日	自有资金	固定收益类 资产组合	协议约定	4.000%	93.15	93.15	全部到期 赎回	是
中行高新 支	保本保收益	20,000	2017年10 月11日	2018年1 月11日	自有资金	固定收益类 资产组合	协议约定	4.200%	211.73	211.73	未到期	是
汇丰银行	保本保收益	5,000	2017年12	2018年1	自有资金	固定收益类	协议约定	3.800%	16.36	16.36	未到期	是

合肥分行			月 4 日	月 4 日		资产组合						
汇丰银行 合肥分行	保本保收益	5,000	2017 年 10 月 12 日	2018 年 1 月 12 日	自有资金	固定收益类 资产组合	协议约定	4.100%	51.25	51.25	未到期	是

其他情况

□适用 √不适用

(3). 委托理财减值准备

□适用 √不适用

2、委托贷款情况**(1). 委托贷款总体情况**

√适用 □不适用

单位：万元 币种：人民币

类型	资金来源	发生额	未到期余额	逾期未收回金额
银行	自有资金	111,416.23	111,416.23	0

注：为满足企业法人之间的资金往来合规性，对于宁宣杭公司投资总额与项目资本金差额中应由本公司承担的部分，本公司根据其年度投资计划，使用自有资金以委托贷款方式予以投入。截至报告期末，本公司以委托贷款方式累计投入资金 11.14 亿元。

其他情况

□适用 √不适用

(2). 单项委托贷款情况

√适用 □不适用

单位：万元 币种：人民币

受托人	委托贷款类型	委托贷款金额	委托贷款起始日期	委托贷款终止日期	资金来源	资金投向	报酬确定方式	年化收益率	预期收益(如有)	实际收益或损失	实际收回情况	是否经过法定程序
-----	--------	--------	----------	----------	------	------	--------	-------	----------	---------	--------	----------

光大银行合肥稻香楼支行	银行	1,000	2013年7月18日	2023年7月14日	自有资金	宁宣杭公司	按季度收息到期一次收回本金	5.8425%	58.43	58.43	未到期	是
光大银行合肥稻香楼支行	银行	5,000	2013年7月22日	2023年7月14日	自有资金	宁宣杭公司	按季度收息到期一次收回本金	5.8425%	292.13	292.13	未到期	是
光大银行合肥稻香楼支行	银行	2,500	2013年8月19日	2023年7月14日	自有资金	宁宣杭公司	按季度收息到期一次收回本金	5.8425%	146.06	146.06	未到期	是
光大银行合肥稻香楼支行	银行	1,600	2014年3月7日	2023年7月14日	自有资金	宁宣杭公司	按季度收息到期一次收回本金	5.8425%	93.48	93.48	未到期	是
光大银行合肥稻香楼支行	银行	782	2014年3月19日	2023年7月14日	自有资金	宁宣杭公司	按季度收息到期一次收回本金	5.8425%	45.69	45.69	未到期	是
光大银行合肥稻香楼支行	银行	2,267	2014年4月21日	2023年7月14日	自有资金	宁宣杭公司	按季度收息到期一次收回本金	5.8425%	132.45	132.45	未到期	是
光大银行合肥稻香楼支行	银行	4,114	2014年5月16日	2023年7月14日	自有资金	宁宣杭公司	按季度收息到期一次收回本金	5.8425%	240.36	240.36	未到期	是

支行							金					
光大银行合肥稻香楼支行	银行	4,500	2014年7月7日	2023年7月14日	自有资金	宁宣杭公司	按季度收息到期一次收回本金	5.8425%	262.91	262.91	未到期	是
光大银行合肥稻香楼支行	银行	1,875	2014年7月7日	2023年7月14日	自有资金	宁宣杭公司	按季度收息到期一次收回本金	5.8425%	109.55	109.55	未到期	是
光大银行合肥稻香楼支行	银行	3,366	2014年9月4日	2024年8月29日	自有资金	宁宣杭公司	按季度收息到期一次收回本金	6.15%	207.01	207.01	未到期	是
光大银行合肥稻香楼支行	银行	2,589	2015年1月13日	2024年8月29日	自有资金	宁宣杭公司	按季度收息到期一次收回本金	6.15%	159.24	159.24	未到期	是
光大银行合肥稻香楼支行	银行	1,887	2015年4月16日	2024年8月29日	自有资金	宁宣杭公司	按季度收息到期一次收回本金	6.15%	116.05	116.05	未到期	是
光大银行合肥稻香楼支行	银行	2,300	2015年4月23日	2024年8月29日	自有资金	宁宣杭公司	按季度收息到期一次收回本金	6.15%	141.45	141.45	未到期	是
光大银行合肥	银行	199	2015年4月23日	2024年8月29日	自有资金	宁宣杭公	按季度收息到期一	6.15%	12.24	12.24	未到期	是

稻香楼支行			日	日		司	次收回本金					
光大银行合肥稻香楼支行	银行	3,570	2015年5月14日	2024年8月29日	自有资金	宁宣杭公司	按季度收息到期一次收回本金	5.65%	201.71	201.71	未到期	是
光大银行合肥稻香楼支行	银行	4,769	2015年6月25日	2024年8月29日	自有资金	宁宣杭公司	按季度收息到期一次收回本金	5.65%	269.42	269.42	未到期	是
光大银行合肥稻香楼支行	银行	5,534	2015年8月26日	2024年8月29日	自有资金	宁宣杭公司	按季度收息到期一次收回本金	5.40%	298.81	298.81	未到期	是
光大银行合肥稻香楼支行	银行	3,315	2015年9月24日	2025年9月24日	自有资金	宁宣杭公司	按季度收息到期一次收回本金	5.15%	170.72	170.72	未到期	是
光大银行合肥稻香楼支行	银行	4,743	2015年11月6日	2025年9月24日	自有资金	宁宣杭公司	按季度收息到期一次收回本金	4.90%	232.41	232.41	未到期	是
光大银行合肥稻香楼支行	银行	5,253	2015年12月16日	2025年9月24日	自有资金	宁宣杭公司	按季度收息到期一次收回本金	4.90%	257.40	257.40	未到期	是
光大银	银行	5,661	2015年	2025年	自有	宁宣	按季度收	4.90%	277.39	277.39	未到期	是

行合肥 稻香楼 支行			12月24 日	9月24 日	资金	杭公 司	息到期一 次收回本 金					
光大银 行合肥 稻香楼 支行	银行	1,009	2016年 1月25 日	2025年 9月24 日	自有 资金	宁宣 杭公 司	按季度收 息到期一 次收回本 金	4.90%	49.44	49.44	未到期	是
光大银 行合肥 稻香楼 支行	银行	3,825	2016年 6月14 日	2026年 6月14 日	自有 资金	宁宣 杭公 司	按季度收 息到期一 次收回本 金	4.41%	168.68	168.68	未到期	是
光大银 行合肥 稻香楼 支行	银行	1,428	2016年 8月24 日	2026年 6月14 日	自有 资金	宁宣 杭公 司	按季度收 息到期一 次收回本 金	4.41%	62.97	62.97	未到期	是
光大银 行合肥 稻香楼 支行	银行	3,213	2016年 9月18 日	2026年 6月14 日	自有 资金	宁宣 杭公 司	按季度收 息到期一 次收回本 金	4.41%	141.69	141.69	未到期	是
光大银 行合肥 稻香楼 支行	银行	1,989	2016年 11月17 日	2026年 6月14 日	自有 资金	宁宣 杭公 司	按季度收 息到期一 次收回本 金	4.41%	87.71	87.71	未到期	是
光大银 行合肥 稻香楼 支行	银行	3,009	2016年 12月20 日	2026年 6月14 日	自有 资金	宁宣 杭公 司	按季度收 息到期一 次收回本 金	4.41%	132.70	132.70	未到期	是

光大银行合肥稻香楼支行	银行	368	2017年2月9日	2026年6月14日	自有资金	宁宣杭公司	按季度收息到期一次收回本金	4.41%	16.23	16.23	未到期	是
光大银行合肥稻香楼支行	银行	6,069	2017年4月13日	2026年6月14日	自有资金	宁宣杭公司	按季度收息到期一次收回本金	4.41%	267.64	267.64	未到期	是
光大银行合肥稻香楼支行	银行	1,683	2017年5月9日	2026年6月14日	自有资金	宁宣杭公司	按季度收息到期一次收回本金	4.41%	74.22	74.22	未到期	是
光大银行合肥稻香楼支行	银行	6,477	2017年8月31日	2027年8月31日	自有资金	宁宣杭公司	按季度收息到期一次收回本金	4.90%	317.37	317.37	未到期	是
光大银行合肥稻香楼支行	银行	4,029	2017年9月15日	2027年8月31日	自有资金	宁宣杭公司	按季度收息到期一次收回本金	4.90%	197.42	197.42	未到期	是
光大银行合肥稻香楼支行	银行	3,927	2017年10月11日	2027年8月31日	自有资金	宁宣杭公司	按季度收息到期一次收回本金	4.90%	192.42	192.42	未到期	是
光大银行合肥稻香楼支行	银行	4,437	2017年11月9日	2027年8月31日	自有资金	宁宣杭公司	按季度收息到期一次收回本	4.90%	217.41	217.41	未到期	是

支行							金					
光大银行合肥稻香楼支行	银行	3,130	2017年12月19日	2027年8月31日	自有资金	宁宣杭公司	按季度收息到期一次收回本金	4.90%	153.37	153.37	未到期	是

其他情况

适用 不适用

(3). 委托贷款减值准备

适用 不适用

3、其他情况

适用 不适用

(四)其他重大合同

适用 不适用

十六、其他重大事项的说明

适用 不适用

调整收费公路货车通行费优惠政策

根据《安徽省人民政府关于降成本减轻实体经济企业负担的实施意见》、《安徽省交通运输厅印发关于认真落实货车通行费优惠政策的实施方案的通知》要求，对持有安徽交通卡的货运车辆通行安徽省收费公路，在现行享受通行费 95 折的基础上，再给予降低 10 个百分点的优惠，优惠期限暂定 3 年，自 2016 年 7 月 12 日至 2019 年 7 月 11 日。

参股投资设立基金管理公司及发起成立基金

为落实公司多元发展战略，提升资本运营能力并培育新的利润增长点，促进公司做强做优和健康可持续发展，本公司拟分别出资人民币 2 亿元参股投资设立基金管理公司及发起成立产业投资基金和并购基金。此事项分别经 2017 年 3 月 17 日召开的公司第七届董事会第二十二次会议和 2017 年 9 月 22 日召开的第八届董事会第三次会议审议通过，并授权经营层处理、修订及签署所涉及的相关法律文件。

报告期内，安徽交控招商基金管理有限公司和安徽交控招商产业投资基金(有限合伙)已完成工商登记注册手续，截至报告期末，本公司共出资人民币 1 亿元。2018 年 1 月，该基金在中国证券投资基金业协会完成私募投资基金备案手续。

报告期内，安徽交控金石基金管理有限公司和安徽交控金石并购基金（合伙企业）已完成工商登记注册手续，截至报告期末，本公司共出资人民币 1 亿元。截至本报告披露日，该基金尚在中国证券投资基金业协会办理私募投资基金备案手续。

十七、积极履行社会责任的工作情况

（一）上市公司扶贫工作情况

√适用 □不适用

1. 精准扶贫规划

本集团充分利用所辖路产及基层单位深入市郊及农村的特点，积极响应国家精准扶贫政策，调动管理处、子公司开展扶贫工作的积极性，开展农村基础设施建设捐款、助学捐款和帮扶结对等社会公益事业，履行社会责任，有效地促进基层单位与当地居民的互动联系，为更好地组织管理建立群众基础，树立公司良好的企业形象。

2. 年度精准扶贫概要

（1）2017 年 1 月至 6 月，高界处派出 1 名干部进驻水吼镇天柱村开展驻村帮扶，帮助拓展该村旅游业，全年脱贫 11 户 39 人。2017 年 4 月，高界处成立驻村扶贫工作队，进驻国家级贫困村太湖县刘畈乡栗树村开展精准扶贫工作，工作组多方筹措落实帮扶资金 147 万元，帮助拓展农产品销售渠道，与 37 户贫困户开展结对帮扶，实现 2017 年顺利脱贫 64 户、228 人。与此同时，高界处与 3 所小学、2 所特教学校、3 所敬老院帮扶结对，先后帮扶 200 余名贫困学生和留守儿童、100 余名孤寡老人。

（2）宣广公司结对帮扶泾县榔桥镇美丽乡村建设。公司集中帮扶资源，送去 5 万元美丽乡村帮扶资金，与市委宣传部和市交通运输局统筹推进美丽乡村建设，以提升共建实效。

（3）滁州处组织广大员工通过“水滴筹”开展了爱心捐款活动，筹集善款 9488 元；此外，滁州处联系驻地团组织开展了“关爱留守儿童·圆梦微心愿”公益活动，认领了 10 名留守儿童，安排专人对他们进行关爱帮扶。

（4）天长处 2017 年为结对帮扶的贫寒学子共捐出 3600 元善款，累计资助学生 6 名；通过“水滴筹”平台捐助兄弟管理处患病职工 3968 元。

(5) 萧县处党团志愿者积极开展帮扶结对活动。共建立 5 个结对帮扶点，全年开展帮扶慰问活动 50 余次。8 月，萧县处张庄寨站团支部积极响应团萧县县委号召，加入到希望工程 2017 年“爱心圆梦大学”助学行动中，为贫困大学生张欢欢捐款 2200 元。

3. 精准扶贫成效

单位：万元 币种：人民币
数量及开展情况

指 标	数量及开展情况
一、总体情况	
其中：1. 资金	22.56
2. 物资折款	17.2
3. 帮助建档立卡贫困人口脱贫数(人)	267
二、分项投入	
1. 产业发展脱贫	
其中：1.1 产业扶贫项目类型	√ 农林产业扶贫 √ 旅游扶贫 √ 电商扶贫 □ 资产收益扶贫 □ 科技扶贫 √ 其他
1.2 产业扶贫项目个数(个)	4
1.3 产业扶贫项目投入金额	22.56
1.4 帮助建档立卡贫困人口脱贫数(人)	267
2. 转移就业脱贫	
2.3 帮助建档立卡贫困户实现就业人数(人)	2
其中：4.1 资助贫困学生投入金额	0.68
4.2 资助贫困学生人数(人)	8
其中：9.1. 项目个数(个)	1
9.2. 投入金额	5
9.4. 其他项目说明	宣广公司结对帮扶泾县榔桥镇美丽乡村建设
三、所获奖项(内容、级别)	滁州管理处被滁州团市委表彰为“滁州市爱心企业”

4. 后续精准扶贫计划

(1) 继续开展结对帮扶、定点帮扶等扶贫工作。

(2) 进一步加大扶贫工作力度，开展实地调研，制定更为客观、具体和操作性强的扶贫工作措施。

(3) 发挥管理优势，带动地方居民、农村困难群众脱贫攻坚的积极性，充分利用地方资源，开展旅游、养殖等产业扶贫工作，帮助村民发展特色产业。

(4) 依托高速行业特色积极探索、丰富精准扶贫举措，抓实“精准帮扶”、“志愿汇 APP”等责任根植项目。

(二) 社会责任工作情况

√适用 □不适用

详见公司于同日在上海证券交易所网站 www.sse.com.cn 上披露的《安徽皖通高速公路股份有限公司 2017 年度社会责任报告》

(三) 环境信息情况

1. 属于环境保护部门公布的重点排污单位的公司及其重要子公司的环保情况说明

□适用 √不适用

2. 重点排污单位之外的公司

√适用 □不适用

本公司全面贯彻资源节约、集约高效、节能减排、生态环保、自然和谐的绿色发展理念，最大限度地合理保护环境、最大限度地有效利用资源，为人们提供安全、舒适、快速、便捷的出行。本公司严格遵守国家对经营业务过程中产生的废气、废水、温室气体的排放以及有害及无害废弃物处理的相关规定（包括《中华人民共和国环境保护法》、《中华人民共和国水污染防治法》及《中华人民共和国大气污染防治法》），2017 年未有相关违规事件发生。

1、在高速公路修建过程中，采取有效措施应对高速公路建设过程的环境问题。一是将“创新设计、绿色施工、低碳运营、循环发展”思路融入建设全过程，设计时充分考虑社会发展和环境保护的需要，注重公路与环境和谐统一；二是编制节能评估报告书，加强施工现场管理，坚持文明施工。合理布置施工场地、便道、驻地等临时设施，以免破坏环境，采取有效的防尘和消声等环保措施；三是注重施工建设对环境的可持续发展，公司合肥管理处在合肥绕城高速公路龙塘收费道口改扩建项目路基拼宽部分创新性地采用了桩板式无土路基新技术，施工产生的尘土量少、工期得到有效缩

减，取得了良好的效果；此外，公司大力推行废旧沥青等材料再生循环利用，推广建筑垃圾无害化处理。

2、在开展经营业务时，坚持绿色发展，科技创新。公司积极贯彻落实省委、省政府支持新能源汽车产业创新发展和推广应用的要求，加快充电基础设施建设，与驿达公司、国家电网合作，率先在所属服务区建设充电桩，为绿色发展做出积极贡献。同时，建设不停车收费系统来提升道口通行效率，减少废气污染。

3、重视培养员工环保意识，注重环保行为。公司所辖路段管理处从教育入手，认真组织学习《环境保护法》《水污染防治法》及《大气污染防治法》等，并执行当地环境保护部门的有关规定，做好辖段沿线环境保护工作。督促全体职工自觉做好环境保护工作，并认真接受环保部门的监督指导。稳步实施办公自动化，建成并应用了公司门户网站、OA 系统、财务管理系统、人力资源信息系统、信息化集成平台、私有云平台以及车辆管理系统等，实现无纸化办公，提升管理效率，增强了员工的环保意识。

3. 其他说明

适用 不适用

(四) 其他说明

适用 不适用

十八、可转换公司债券情况

(一) 转债发行情况

适用 不适用

(二) 报告期转债持有人及担保人情况

适用 不适用

(三) 报告期转债变动情况

适用 不适用

报告期转债累计转股情况

适用 不适用

(四) 转股价格历次调整情况

适用 不适用

(五) 公司的负债情况、资信变化情况及在未来年度还债的现金安排

适用 不适用

(六) 转债其他情况说明

适用 不适用

第六节 普通股股份变动及股东情况

一、普通股股本变动情况

(一) 普通股股份变动情况表

1、普通股股份变动情况表

报告期内，公司普通股股份总数及股本结构未发生变化。

本公司已发行普通股股份 1,658,610,000 股，其中，1,165,600,000 股 A 股在上交所上市交易，约占公司总股份的 70.28%； 493,010,000 股 H 股在香港联交所上市交易，约占公司总股本的 29.72%。

2、普通股股份变动情况说明

适用 不适用

3、普通股股份变动对最近一年和最近一期每股收益、每股净资产等财务指标的影响（如有）

适用 不适用

4、公司认为必要或证券监管机构要求披露的其他内容

适用 不适用

(二) 限售股份变动情况

适用 不适用

二、证券发行与上市情况

(一) 截至报告期内证券发行情况

适用 不适用

截至报告期内证券发行情况的说明（存续期内利率不同的债券，请分别说明）：

适用 不适用

(二) 公司普通股股份总数及股东结构变动及公司资产和负债结构的变动情况

适用 不适用

(三) 现存的内部职工股情况

适用 不适用

三、股东和实际控制人情况

(一) 股东总数

截止报告期末普通股股东总数(户)	27,111
------------------	--------

年度报告披露日前上一月末的普通股股东总数(户)	26,762
-------------------------	--------

注：1、截止报告期末，A 股股东总数为 27,045 户，H 股股东总数为 66 户。
2、年度报告披露日前上一月末，A 股股东总数为 26,696 户，H 股股东总数为 66 户。

(二) 截止报告期末前十名股东、前十名流通股东（或无限售条件股东）持股情况表

单位:股

前十名股东持股情况							
股东名称 (全称)	报告期内增 减	期末持股数 量	比例 (%)	持有有 限售 条件 股份 数量	质押或冻结 情况		股东 性质
					股份 状态	数量	
安徽省交通控股集团有 限公司	0	524,644,220	31.63	0	无		国家
HKSCC NOMINEES LIMITED	112,000	489,147,899	29.49	0	未知		境外 法人
招商局公路网络科技控 股股份有限公司	0	404,191,501	24.37	0	无		国有 法人
吴菊红	4,227,891	10,556,543	0.64	0	无		境内 自然 人
吴木军	2,911,642	8,229,312	0.50	0	无		境内 自然 人
代康	3,479,563	6,326,413	0.38	0	无		境内 自然 人
丁秀玲	91,201	5,411,435	0.33	0	无		境内 自然 人
陈晓红	223,200	4,132,739	0.25	0	未知	1,220,000	境内 自然 人
张健	-2,432,700	3,771,800	0.23	0	无		境内 自然 人

香港中央结算有限公司	2,528,383	3,387,199	0.20	0	无		其他
前十名无限售条件股东持股情况							
股东名称	持有无限售条件流通股的数量	股份种类及数量					
		种类	数量				
安徽省交通控股集团有限公司	524,644,220	人民币普通股	524,644,220				
HKSCC NOMINEES LIMITED	489,147,899	境外上市外资股	489,147,899				
招商局公路网络科技控股股份有限公司	404,191,501	人民币普通股	404,191,501				
吴菊红	10,556,543	人民币普通股	10,556,543				
吴木军	8,229,312	人民币普通股	8,229,312				
代康	6,326,413	人民币普通股	6,326,413				
丁秀玲	5,411,435	人民币普通股	5,411,435				
陈晓红	4,132,739	人民币普通股	4,132,739				
张健	3,771,800	人民币普通股	3,771,800				
香港中央结算有限公司	3,387,199	人民币普通股	3,387,199				
上述股东关联关系或一致行动的说明	表中国有股股东及法人股股东之间不存在关联关系，此外，本公司未知上述其他股东之间是否存在关联关系，也未知是否属于《上市公司股东持股变动信息披露管理办法》中规定的一致行动人。						

注：HKSCC NOMINEES LIMITED（香港中央结算（代理人）有限公司）持有的 H 股乃代表多个客户所持有。

前十名有限售条件股东持股数量及限售条件

适用 不适用

（三）战略投资者或一般法人因配售新股成为前 10 名股东

适用 不适用

四、控股股东及实际控制人情况

（一）控股股东情况

1 法人

√适用 □不适用

名称	安徽省交通控股集团有限公司
单位负责人或法定代表人	乔传福
成立日期	1993年4月27日
主要经营业务	公路及相关基础设施建设、监理、检测、设计、施工、技术咨询与服务；投资及资产管理；房地产开发经营；道路运输；物流服务；高速公路沿线服务区经营管理；收费、养护、路产路权保护等运营管理；广告制作、发布。
报告期内控股和参股的其他境内外上市公司的股权情况	截至报告期末，安徽交控集团持有国泰君安 614.3498 万股，占其总股份的 0.0806%；持有徽商银行 46,903.2613 万股，占其总股份的 4.24%。
其他情况说明	无

2 自然人

□适用 √不适用

3 公司不存在控股股东情况的特别说明

□适用 √不适用

4 报告期内控股股东变更情况索引及日期

□适用 √不适用

5 公司与控股股东之间的产权及控制关系的方框图

√适用 □不适用

本公司第一大股东——安徽省交通控股集团有限公司为国有独资企业，隶属于安徽省人民政府国有资产监督管理委员会（“安徽省国资委”）。

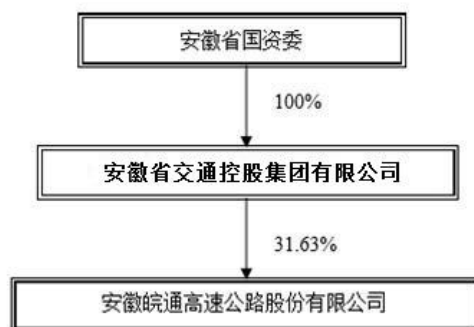

（二）实际控制人情况

1 法人

√适用 □不适用

名称	安徽省国有资产监督管理委员会
单位负责人或法定代表人	
成立日期	
主要经营业务	
报告期内控股和参股的其他境内外上市公司的股权情况	
其他情况说明	

2 自然人

适用 不适用

3 公司不存在实际控制人情况的特别说明

适用 不适用

4 报告期内实际控制人变更情况索引及日期

适用 不适用

5 公司与实际控制人之间的产权及控制关系的方框图

适用 不适用

本公司第一大股东——安徽省交通控股集团有限公司为国有独资企业，隶属于安徽省人民政府国有资产监督管理委员会（“安徽省国资委”）。

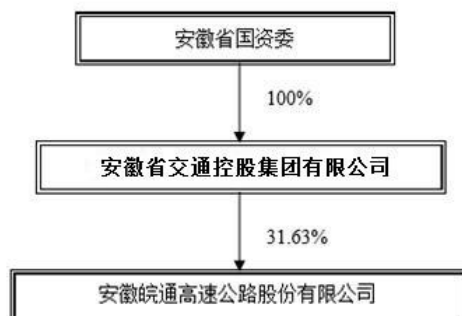

6 实际控制人通过信托或其他资产管理方式控制公司

适用 不适用

（三）控股股东及实际控制人其他情况介绍

适用 不适用

五、其他持股在百分之十以上的法人股东

适用 不适用

单位：亿元 币种：人民币

法人股东名称	单位负责人或法定代表人	成立日期	组织机构代码	注册资本	主要经营业务或管理活动等情况

招商局公路网络科技控股股份有限公司	邓仁杰	1993 年 12 月 18 日	91110000101717000C	61.78	公路、桥梁、码头、港口、航道基础设施的投资、开发、建设和经营管理；投资管理；交通基础设施新技术、新产品、新材料的开发、研制和产品的销售，建筑材料、机电设备、汽车（不含小轿车）及配件、五金交电、日用百货的销售；经济信息咨询；人才培训。
情况说明					

招商局公路网络科技控股股份有限公司于 2017 年 12 月 25 日在深圳证券交易所挂牌上市，股票简称招商公路，股票代码 001965。

六、股份限制减持情况说明

适用 不适用

第七节 优先股相关情况

适用 不适用

第八节 董事、监事、高级管理人员和员工情况

一、持股变动情况及报酬情况

(一) 现任及报告期内离任董事、监事和高级管理人员持股变动及报酬情况

√适用 □不适用

单位：股

姓名	职务(注)	性别	年龄	任期起始日期	任期终止日期	报告期内从公司获得的税前报酬总额(万元)	是否在公司关联方获取报酬
乔传福	董事长	男	59	2016-05-20	2020-08-16	0	是
陈大峰	董事	男	55	2014-08-17	2020-08-16	0	是
许振	董事	男	54	2016-05-20	2020-08-16	50.96	否
	总经理			2015-03-27	2020-08-16		
谢新宇	董事	男	51	2014-08-17	2020-08-16	40.77	否
	副总经理						
杨旭东	董事	男	45	2017-08-17	2020-08-16	0	是
杜渐	董事	男	47	2016-05-20	2020-08-16	0	是
江一帆	独立董事	男	46	2014-08-17	2020-08-16	12	否
姜军	独立董事	男	45	2016-10-14	2020-08-16	8	否
刘浩	独立董事	男	40	2017-08-17	2020-08-16	3	否
陈玉萍	监事会主席	女	55	2017-08-17	2020-08-16	0	是
戴辉	监事	男	58	2017-03-23	2020-08-16	35.67	否
姜越	监事	男	36	2016-05-20	2020-08-16	0	是
李会民	副总经理	男	54	2015-12-16	2020-08-16	40.77	否
陈季平	副总经理	男	47	2016-08-19	2020-08-16	37.21	否
董汇慧	董事会秘书	女	50	2017-03-24	2020-08-16	16.56	否
王秀峰	董事	男	48	2016-05-20	2017-08-16	0	是
杨棉之	独立董事	男	49	2011-08-17	2017-08-16	4.67	否
刘友才	监事会主席	男	54	2016-05-20	2017-08-16	0	是

杨一聪	监事	男	62	1996-08-17	2017-03-23	0	否
孟杰	副总经理	男	41	2013-07-12	2017-03-24	0	是
韩榕	董事会秘书	女	49	2014-08-17	2017-03-24	12.46	否
合计	/	/	/	/	/	262.07	/

报告期内，本公司董事、监事及高级管理人员均未持有或买卖本公司证券。

姓名	主要工作经历
乔传福	1959 年出生，在职大学学历、高级工商管理硕士，高级经济师。曾任安徽省航运管理局办公室副主任、安徽省水路运输服务中心主任、安徽省船舶工业总公司总经理、安徽省交通建设投资开发总公司总经理、安徽省交通厅世界银行贷款项目办公室常务副主任、安徽省交通投资集团有限责任公司董事长、党委书记、总经理，安徽省交通控股集团有限公司副董事长、总经理、党委副书记，现任安徽省交通控股集团有限公司董事长、党委书记。于 2016 年 5 月 20 日起任本公司董事长，兼任徽商银行股份有限公司董事。
陈大峰	1963 年出生，工学博士，正高级工程师。曾先后担任中煤第三建设公司机电安装处副总工程师、副处长、处长，中煤第三建设公司副经理，中煤第三建设（集团）有限责任公司经理、党委副书记，副董事长、总经理、党委副书记，安徽省石油化工集团有限公司副董事长、副总经理、党委委员（其间挂职担任宿州市人民政府副市长），安徽省高速公路集团有限公司副总经理。现任安徽省交通控股集团有限公司副总经理，于 2014 年 8 月 17 日起任本公司董事。
许振	1964 年出生，研究生学历，高级工程师。曾先后担任安徽省高等级公路管理局肥东管理处中心控制室副主任、主任、管理处副处长，安徽省高速公路总公司合肥管理处党总支委员、副处长、党总支书记、处长，安徽省高速公路控股集团有限公司人事处处长，2012 年 6 月至 2015 年 3 月，任安徽省高速公路控股集团有限公司董事、总经理助理、人力资源部部长。2015 年 3 月 27 日起任本公司总经理。于 2016 年 5 月 20 日起任本公司董事。兼任安徽宁宣杭高速公路投资有限公司董事长
谢新宇	1967 年出生，研究生学历、工程硕士，高级工程师，香港公司秘书公会联

	席成员。曾于 1996 年至 1999 年任公司副总经理、董事会秘书，1999 年至 2002 年任公司董事、副总经理、董事会秘书，自 2002 年 8 月起任本公司副总经理、董事会秘书。于 2014 年 8 月 17 日起任本公司董事、副总经理、公司秘书，兼任安徽新安金融集团股份有限公司、安徽新安资本运营管理股份有限公司、安徽省交通控股集团（香港）有限公司董事长和安徽皖通高速公路股份（香港）有限公司董事。
杨旭东	1973 年出生，博士研究生，高级工程师。曾任招商局国际有限公司国内项目部项目经理，招商局公路网络科技控股股份有限公司总经理助理兼投资开发部总经理，现任招商局公路网络科技控股股份有限公司副总经理兼投资开发部总经理，兼任广西五洲交通股份有限公司董事。于 2017 年 8 月 17 日起任本公司董事。
杜渐	1971 年出生，博士研究生，高级工程师。曾任中加北京通商加太咨询有限公司总裁，中国公路工程咨询监理总公司路捷公司常务副总经理，招商局公路网络科技控股股份有限公司战略发展部总经理。曾兼任山东高速股份有限公司董事。现任招商新智科技有限公司董事长。于 2016 年 5 月 20 日起任本公司董事。
江一帆	1972 年出生，香港永久居民，管理学硕士（MBA）。2004-2007 年于交通银行香港分行授信审查部工作，担任信贷审批主任。2007-2015 年于浦发银行深圳分行工作，任贷款审批委员会委员，中小授信团队主管，小企业金融服务中心负责人，负责信贷审批工作。现任兴业银行香港分行工商业务部副总经理。于 2014 年 8 月 17 日起任本公司独立董事。
姜军	1973 年出生，博士研究生，会计学副教授，美国杜克大学 fuqua 商学院高级访问学者。曾任北京国家会计学院教研中心讲师、副教授、责任教授。现任北京国家会计学院教研中心副教授、金融系主任、产业金融与运作研究所所长，学术委员会委员，兼任嘉和美康（北京）科技股份有限公司、北京当升材料科技股份有限公司、中节能风力发电股份有限公司和上海延华智能科技（集团）股份有限公司独立董事。于 2016 年 10 月 14 日起任本公司独立董事。
刘浩	1978 年出生，会计学博士。现任上海财经大学会计学院教授、博士生导师，

	财政部第一届企业会计准则咨询委员会咨询委员，财政部第三期全国会计领军（学术类）人才。兼任上海申能股份有限公司、江苏玉龙钢管股份有限公司和上海雪榕生物科技股份有限公司独立董事。于 2017 年 8 月 17 日起任本公司独立董事。
陈玉萍	1963 年出生，本科学历、法律硕士，四级高级法官。曾先后担任安徽省高级人民法院书记员、政治部秘书、研究室副主任、正处级审判员、组织人事处处长，中国浦东干部学院人力资源部（机关党委）人事处处长，安徽省交通投资集团有限责任公司总法律顾问。2014 年 12 月起担任安徽省交通控股集团集团有限公司总法律顾问。于 2017 年 8 月 17 日起任本公司监事会主席。
戴辉	1960 年出生，政工师，毕业于中央党校行政管理专业。曾任安徽省高速公路总公司人事处组干科科长、监察室副主任，安徽皖通高速公路股份有限公司高界管理处党总支书记、处长，现任安徽皖通高速公路股份有限公司党委委员、纪委书记、工会主席、党群工作部部长。于 2017 年 3 月 23 日起任本公司职工代表监事。兼任安徽宁宣杭高速公路投资有限公司监事会主席。
姜越	1982 年出生，管理学硕士，中国注册会计师（非执业）、美国特许金融分析师、金融风险管理师。2009 年 7 月至今在招商局公路网络科技控股股份有限公司工作，曾任股权管理一部、企业管理部项目经理，兼任河南中原高速公路股份有限公司监事、黑龙江交通发展股份有限公司、山东高速股份有限公司监事、华北高速公路股份有限公司监事。现任资本运营部高级经理，兼任吉林高速公路股份有限公司监事。于 2016 年 5 月 20 日起任本公司监事。
李会民	1964 年出生，在职研究生学历，经济师。曾先后担任安徽省高速公路总公司全椒管理处吴庄收费所副所长，宣广高速公路有限责任公司副总经理、董事副总经理，安徽省高速公路控股集团有限公司马芜公路管理处处长、党总支书记，马鞍山管理处处长、党总支书记。于 2015 年 12 月 16 日起任本公司副总经理。兼任安徽高速传媒有限公司董事。
陈季平	1971 年出生，硕士研究生，高级工程师。曾任安徽省交通投资集团有限责任公司人事部副部长、办公室主任、营运管理部部长，安徽省交控营运管理有限公司副总经理。于 2016 年 8 月 19 日起任本公司副总经理。兼任宣广高速公路有限公司董事、广祠高速公路有限责任公司和安徽宁宣杭高速公路投

	资有限公司董事。
董汇慧	1968 年出生，浙江大学经济学学士，高级经济师。曾任安徽省高速公路总公司营运处计划财务科副科长、企业策划处发展规划科科长，安徽省高速公路控股集团有限公司企业策划处副处长、投资发展部副部长、资产中心主任，安徽省交通控股集团有限公司投资发展部副部长。于 2017 年 9 月起任本公司董事会秘书室主任兼证券部部长。于 2017 年 3 月 24 日起任本公司董事会秘书。兼任安徽宁宣杭高速公路投资有限公司董事会秘书。
王秀峰	1970 年出生，硕士研究生，高级会计师，高级工程师。曾任中国冶金科工股份有限公司副总裁、党委常委；中冶京唐建设有限公司董事长、党委书记；中国第二十二冶金建设公司总经理、党委副书记、总会计师，曾兼任山东高速股份有限公司副董事长、河南中原高速公路股份有限公司董事。2015 年 5 月至今在招商局公路网络科技控股股份有限公司工作，曾任财务总监，现任董事、总经理，并兼任招商局亚太有限公司董事、CEO。于 2017 年 8 月起王先生不再担任本公司董事职务。
杨棉之	1969 年出生，中国人民大学管理学（财务学）博士。现任安徽大学商学院教授、博士研究生导师、安徽大学会计与财务研究中心主任，财政部全国会计领军后备人才，安徽省学术和技术带头人后备人选。兼任安徽江南化工股份有限公司、安徽安利合成革股份有限公司和安徽海螺水泥股份有限公司独立董事。于 2017 年 8 月起杨先生不再担任本公司独立董事职务。
刘友才	1964 年出生，大学学历、文学学士。曾任蚌埠市委组织部组织科副科组织员、副科长、正科组织员，安徽省委组织部组织处主任科员、助理调研员、农村组织处副处长、处长、办公室主任、副巡视员，安徽省交通控股集团有限公司党委副书记、纪委书记。于 2017 年 8 月起刘先生不再担任本公司监事会主席职务。
杨一聪	1956 年出生，毕业于安徽工学院，高级政工师。曾任安徽省汽车运输管理局政治处主任，安徽省公路运输管理局政治处主任、纪委书记，安徽省高等级公路管理局纪委书记，于人事管理方面拥有丰富经验。自本公司第二届监事会起担任职工代表监事，兼任宣城市广祠高速公路有限责任公司、安徽高速传媒有限公司、安徽安联高速公路有限公司、安徽省高速地产集团有限公

	司、安徽高速物流有限公司监事会主席和安徽宁宣杭高速公路投资有限公司监事会召集人。于 2017 年 3 月起杨先生不再担任本公司职工代表监事职务。
孟杰	1977 年出生，湖南大学工学硕士、北京大学工商管理硕士，高级工程师，注册咨询工程师（投资）。2002 年 8 月至今在招商局公路网络科技控股股份有限公司工作，曾任股权管理一部总经理、企业管理部副总经理。并曾兼任华北高速公路股份有限公司监事、广西五洲交通股份有限公司监事、东北高速公路股份有限公司董事、广西五洲交通股份有限公司董事、华北高速公路股份有限公司董事及本公司董事。现任招商局公路网络科技控股股份有限公司首席分析师兼资本运营部（董事会办公室）总经理，并兼任河南中原高速公路股份有限公司董事、山东高速股份有限公司董事、江苏宁靖盐高速公路有限公司董事及四川成渝高速股份有限公司监事。于 2017 年 3 月起孟先生不再担任本公司副总经理职务。
韩榕	1969 年出生，安徽大学经济学学士，会计师。于 1996 年加入本公司，2000 年起任公司董事会秘书室主任，曾任本公司证券事务代表、董事会秘书。于 2017 年 3 月起韩女士不再担任本公司董事会秘书职务。

其它情况说明

适用 不适用

（二）董事、高级管理人员报告期内被授予的股权激励情况

适用 不适用

二、现任及报告期内离任董事、监事和高级管理人员的任职情况

（一）在股东单位任职情况

适用 不适用

任职人员姓名	股东单位名称	在股东单位担任的职务	任期起始日期	任期终止日期
乔传福	安徽省交通控股集	党委书记、董事	2016 年 3 月	

	团有限公司	长		
陈大峰	安徽省交通控股集团有限公司	副总经理	2014 年 12 月	
杨旭东	招商局公路网络科技控股股份有限公司	副总经理	2017 年 12 月	
杜 渐	招商局公路网络科技控股股份有限公司	战略发展部总经理	2016 年 1 月	2017 年 7 月
	招商新智科技有限公司	董事长	2017 年 7 月	
陈玉萍	安徽省交通控股集团有限公司	总法律顾问	2014 年 12 月	
姜 越	招商局公路网络科技控股股份有限公司	资本运营部项目经理	2009 年 7 月	
王秀峰	招商局公路网络科技控股股份有限公司	董事、总经理	2016 年 8 月	
刘友才	安徽省交通控股集团有限公司	党委副书记、纪委书记	2014 年 12 月	2017 年 3 月
孟 杰	招商局公路网络科技控股股份有限公司	资本运营部（董事会办公室）总经理、首席分析分	2016 年 2 月	
在股东单位任职情况的说明				

(二) 在其他单位任职情况

√适用 □不适用

任职人员姓名	其他单位名称	在其他单位担任的职务	任期起始日期	任期终止日期
乔传福	徽商银行	董事	2015年7月	
陈大峰	安徽宁宣杭高速公路投资有限公司	董事	2012年12月	2017年11月
许振	安徽宁宣杭高速公路投资有限公司	董事长	2017年11月	
谢新宇	安徽宁宣杭高速公路投资有限公司	董事	2008年4月	2017年11月
	安徽新安金融集团股份有限公司	董事	2011年7月	
	安徽新安资本运营管理股份有限公司	董事	2015年6月	
	深圳华皖前海融资租赁有限公司	董事	2015年11月	2017年5月
	安徽省交通控股集团(香港)有限公司	董事长	2013年9月	
	安徽皖通高速公路股份(香港)有限公司	董事	2013年9月	
杨旭东	广西五洲交通股份有限公司	董事	2014年6月	
江一帆	兴业银行香港分行	工商业部副总经理	2016年1月	
姜军	北京国家会计学院	教研中心副教授、金融系主任、产业金融与运作研究所所长	2012年3月	
	山东黄金矿业股份有限公司	独立董事	2012年3月	2017年12月
	包头华资实业股份有限公司	独立董事	2015年4月	2017年8月
	嘉和美康(北京)科技股份有限公司	独立董事	2016年3月	
	北京当升材料科技股份有限公司	独立董事	2017年6月	
	中节能风力发电股份有限公司	独立董事	2017年7月	
	上海延华智能科技(集团)股份有限公司	独立董事	2017年11月	

刘浩	上海财经大学	会计学教授、 博士生导师	2014年7月	
	上海申能股份有限公司	独立董事	2016年5月	
	江苏玉龙钢管股份有限公司	独立董事	2016年8月	
	上海雪榕生物科技股份有限公司	独立董事	2017年8月	
戴辉	安徽宁宣杭高速公路投资有限公司	监事会主席	2017年11月	
姜越	华北高速公路股份有限公司	监事	2016年5月	2017年12月
	吉林高速公路股份有限公司	监事	2016年4月	
李会民	安徽高速传媒有限公司	董事	2017年8月	
陈季平	安徽省马巢高速公路有限公司	董事	2014年7月	2017年9月
	宣广高速公路有限责任公司	董事	2017年4月	
	安徽宁宣杭高速公路投资有限公司	董事	2017年11月	
	广祠高速公路有限责任公司	董事	2017年4月	
董汇慧	安徽宁宣杭高速公路投资有限公司	董事会秘书	2017年11月	
王秀峰	招商局亚太有限公司	董事、CEO	2015年7月	
	河南中原高速公路股份有限公司	董事	2016年5月	2018年1月
杨棉之	安徽大学商学院	教授	2000年3月	
	安徽江南化工股份有限公司	独立董事	2012年4月	
	安徽安利合成革股份有限公司	独立董事	2012年4月	
	安徽海螺水泥股份有限公司	独立董事	2016年6月	
杨一聪	安徽高速传媒有限公司	监事	2008年8月	2017年9月
	安徽宁宣杭高速公路投资有限公司	监事会召集人	2008年4月	2017年11月
	安徽安联高速公路有限公司	监事会主席	2008年1月	2017年9月
	安徽省高速地产集团	监事会主席	2009年7月	2017年9月

	有限公司			
孟杰	山东高速股份有限公司	董事	2016年5月	
	中原高速公路股份有限公司	董事	2009年11月	
	四川成渝高速公路股份有限公司	监事	2016年7月	
	江苏宁靖盐高速公路有限公司	董事	2016年4月	
韩榕	安徽宁宣杭高速公路投资有限公司	董事会秘书	2008年4月	2017年11月
在其他单位任职情况的说明				

三、董事、监事、高级管理人员报酬情况

√适用 □不适用

董事、监事、高级管理人员报酬的决策程序	由董事会和监事会分别审议后提交股东大会批准。
董事、监事、高级管理人员报酬确定依据	根据中国的相关政策或规定并考虑市场水平及公司实际情况（包括公司经营业绩、其职责及本公司现时支付予董事、监事、高级管理人员之薪酬标准等）而厘定。
董事、监事和高级管理人员报酬的实际支付情况	人民币 262.07 万元
报告期末全体董事、监事和高级管理人员实际获得的报酬合计	人民币 262.07 万元

四、公司董事、监事、高级管理人员变动情况

√适用 □不适用

姓名	担任的职务	变动情形	变动原因
王秀峰	董事	离任	工作调整
杨棉之	独立董事	离任	工作原因
刘友才	监事会主席	离任	工作变动
杨一聪	职工代表监事	离任	退休
孟杰	副总经理	离任	工作调整

韩榕	董事会秘书	离任	工作变动
杨旭东	董事	选举	工作调整
刘浩	独立董事	选举	工作需要
陈玉萍	监事会主席	选举	工作需要
戴辉	职工代表监事	选举	工作需要
董汇慧	董事会秘书	聘任	工作需要

本公司第七届董事会和监事会成员于 2017 年 8 月 16 日任期届满。本公司于 2017 年 8 月 16 日召开 2017 年第一次临时股东大会，选举出公司新一届董事会和监事会成员，选举乔传福先生、陈大峰先生、许振先生和谢新宇先生为公司第八届董事会执行董事；选举杨旭东先生和杜渐先生为公司第八届董事会非执行董事；选举江一帆先生、姜军先生和刘浩先生为公司第八届董事会独立非执行董事；选举陈玉萍女士和姜越先生为公司第八届监事会股东代表监事（戴辉先生已经公司职工代表大会选举为第八届监事会职工代表监事），上述人员的任期均由 2017 年 8 月 17 日起为期三年。

本公司于 2017 年 8 月 17 日召开八届一次董事会会议，选举乔传福先生为本公司董事长；聘任谢新宇先生和董汇慧女士分别为公司秘书和董事会秘书；聘任许振先生为本公司总经理；聘任谢新宇先生、李会民先生和陈季平先生为本公司副总经理。

本公司于 2017 年 8 月 17 日召开八届一次监事会会议，选举陈玉萍女士为本公司监事会主席。

董事会对退任董事和监事的勤勉工作深表谢意。

五、近三年受证券监管机构处罚的情况说明

适用 不适用

六、母公司和主要子公司的员工情况

(一) 员工情况

母公司在职员工的数量	1,981
主要子公司在职员工的数量	764
在职员工的数量合计	2,745
母公司及主要子公司需承担费用的离退休职工人数	85
专业构成	
专业构成类别	专业构成人数
生产人员	2,056
销售人员	0
技术人员	180
财务人员	37
行政人员	472
合计	2,745
教育程度	
教育程度类别	数量（人）
研究生学历	47
本科学历	505
大专	1,428
中专	534
高中及以下	231
合计	2,745

(二) 薪酬政策

√适用 □不适用

本公司实行宽带薪酬体系，根据岗位性质不同设置管理岗位、专业技术岗位、收费岗位、工勤保障岗位四个岗位序列，每位员工依据所在岗位和自身条件确定薪酬级档。同时公司深化分配制度改革，优化个人收入分配结构，合理设定固定工资和浮动工资比例，完善考核体系，考核结果与薪酬分配挂钩，实现员工收入能升能降。

本公司严格执行国家、地方各项社会保险法律法规，保障员工的合法权益，为全体员工办理了“五险一金”，即：养老保险、失业保险、医疗保险、工伤保险、生育保险和住房公积金，并按时足额缴纳相关费用。2017年度缴纳上述五项社会保险费用共计人民币3,599万元，缴纳住房公积金费用共计人民币2,212万元。

另外，为了激励员工留住人才，调动员工的工作积极性，为公司的发展提供人才保障，

公司根据企业年金管理的相关法规政策，结合实际建立了企业年金计划，员工本着自愿的原则参加。2017年度缴纳企业年金费用人民币479万元。

(三) 培训计划

适用 不适用

本公司高度重视员工教育培训工作，不断加大重视员工教育培训力度，重新修订了《员工培训管理暂行办法》，年初根据培训需求调查制定年度培训计划，按照相关制度及培训计划有序开展各类培训，推动培训工作水平不断提升。报告期内，公司及各部门结合实际工作需要与部门业务职能，开展了营运管理等各类业务培训，有力提升了员工的岗位技能和专业知识水平。在综合管理方面，突出培训的针对性，结合公司发展形势，举办了上市公司基础知识专题培训班。在网络学习方面，以鼓励员工自主学习为重点，推动 E-learning 在线学习，利用手机客户端及在线互动等，鼓励学习交流。

(四) 劳务外包情况

适用 不适用

六、其他

适用 不适用

第九节 公司治理

一、公司治理相关情况说明

√适用 □不适用

良好的公司治理，不仅仅是为了满足监管机构对上市公司的基本要求，更重要的是满足公司发展的内在需求。科学规范的体系，相互制衡的监督机制以及切实有效的执行力，是公司健康、持续发展的基石，并将提升公司在行业和资本市场的形象，赢得各方面对公司的认可与信心。本公司一直致力于完善治理结构，建立健全各项运作规则，并不断提升治理工作的有效性。

公司严格按照《公司法》、《证券法》和中国证监会的相关法律法规和规范性文件要求，通过优化公司治理结构来创建有利于价值管理的内部环境，不断完善由股东、董事、经营者三方面形成的管理和控制体系，明确各方的责任和义务，通过规范履行“三会”决策机制来保证公司治理的有效性。股东大会、董事会及各专门委员会、监事会依据法规和治理规则，各司其职、互相协调、有效制衡，不断提升公司治理水平和决策效率。

目前，公司的法人治理结构健全，运转良好，与中国证监会有关上市公司治理结构的规范性文件要求无差异。

本公司已经建立了由股东大会、董事会、监事会和经理层组成的公司治理架构，并在实践中不断检讨和完善，并以公司章程为基础制定了多层次的治理规则，用以明确各方的职责、权限和行为准则。公司目前的治理架构如下图所示：

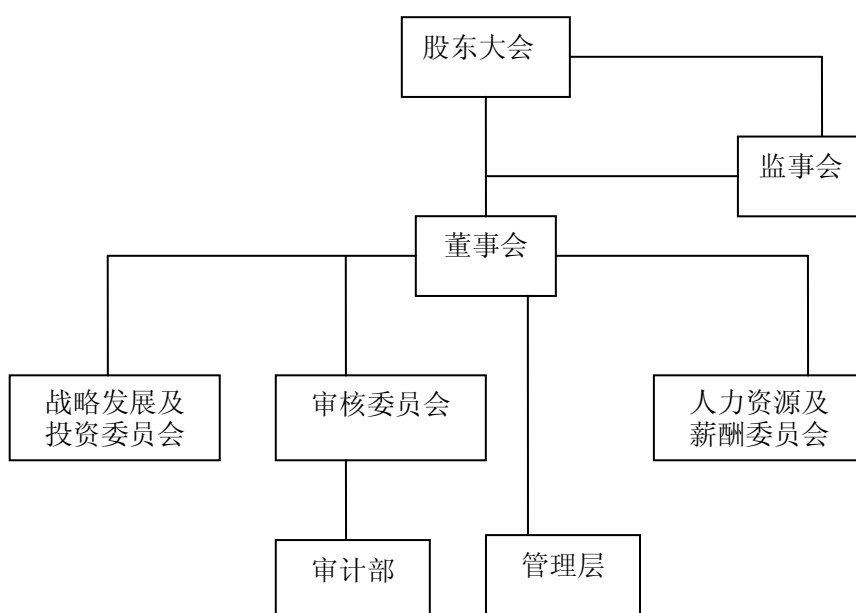

本公司同时在上交所和联交所上市，除了遵守适用的法律法规外，在公司治理实践方面同时遵守中国证监会《上市公司治理准则》、联交所上市规则附录十四所载之《企业管治守则》以及上交所及联交所《上市规则》的要求。同时，公司亦订立了各项管治制度，包括：《股东大会议事规则》、《董事会议事规则》、《监事会议事规则》、《专门委员会职权范围书》、《独立董事年报工作制度》、《总经理工作条例》、《信息披露管理办法》、《内部信息及知情人管理制度》、《外部信息使用人管理制度》及《投资者关系管理办法》等，各项制度均得到严格遵守，以提高公司的管治水平。

为充分保护投资者利益，进一步规范和完善公司治理结构，根据中共中央、国务院印发的《关于深化国有企业改革的指导意见》，中国证监会《上市公司章程指引（2016年修订）》、《上市公司股东大会规则》（2016年修订）等法律、法规的有关规定，结合公司实际情况，拟将党建工作纳入章程，并对《公司章程》中涉及中小投资者单独计票及分红政策的相关条款进行修订。《公司章程》修正案已经2018年3月23日召开的第八届董事会第六次会议审议通过，将提交公司2017年年度股东大会审议批准。

1、关于股东与股东大会

本公司严格按照《公司法》等法律法规和《公司章程》、《股东大会议事规则》的规定和要求召集、召开股东大会，在重大事项上采取网络投票，保证股东在股东大会上充分表达自己的意见并有效行使表决权。确保所有股东享有平等地位，保障所有股东的权利和义务。

安徽省交通控股集团有限公司和招商局公路网络科技控股股份有限公司为本公司主要股东。本公司在业务、人员、资产、机构和财务方面与控股股东完全分开，自主经营。该两公司严格按照《公司法》、《公司章程》的相关规定行使股东权利，没有发生超越股东大会直接或间接干预公司决策和生产经营的情况。

2、关于董事与董事会

本公司董事会代表全体股东利益，向股东大会负责，董事会的主要职责是在公司发展战略、管理架构、投资及融资、计划、财务管理、人力资源等方面，按照股东大会的授权行使管理决策权。本公司章程和《董事会议事规则》、《董事会专业委员会工作细则》已详细列明了董事会在公司发展战略和管理方面的职权以及董事会对公司发展和经营的监督与检查职权。

为协助董事会履行职责及促进有效运作，董事会下设战略发展及投资委员会、审核委员会、人力资源及薪酬委员会三个专业委员会。在审议公司战略、财务报告、会计政策、项目投资以及董事和经理人员的人选、薪酬方案等事项时，公司均会提前将议案提交委员会研究和讨论，而相关的委员会，会根据自己的职权范围，对相关事项进行审查并向董事会提出建议，为提升董事会的决策效率和水平作出贡献。

目前，公司董事会由 9 名董事组成，本届董事会为本公司第八届董事会，其中，执行董事 4 人，非执行董事 2 人，独立董事 3 人。

本届董事会成员分别具有公路行业、工程建设、投资战略、企业管理、财务会计、法律、投资银行等多方面的行业背景或专业技能。其中，独立董事 3 名，其中有 2 名独立董事为会计专业人士，独立董事在企业管理、金融证券、财务管理等方面具有丰富的专业知识和管理经验，分别在董事会各专门委员会中担任重要职务，审核委员会、人力资源及薪酬委员会均为独立董事占多数，并由独立董事担任委员会主席。董事会及各专业委员会的人员构成符合《关于在上市公司建立独立董事制度的指导意见》的要求。

3、关于监事与监事会

目前，公司监事会由 3 名成员组成，其中：职工监事 1 名，监事会的人员构成符合《公司法》等法律法规要求。公司监事会能够按照《公司章程》、《监事会议事规则》的规定，认真行使公司监督权，在具体工作中以财务监督为核心，同时对本公司董事和高级管理人员的尽职情况进行监督，维护公司和股东的合法权益。

报告期内，监事会共举行了六次会议，全体监事均出席了各次会议，代表股东对公司财务以及董事和高级管理人员履行职责的合法合规性进行监督，并列席了所有的董事会会议，认真履行了监事会的职责。

4、关于信息披露

自上市以来，本公司忠实履行法定信息披露业务，严格执行《信息披露管理制度》，保证公司的信息披露真实、准确、及时、完整，公平对待所有股东，确保其享有平等的知情权。在联交所和上交所有不同要求的时候，公司按照内容从多不从少、要求从严不从宽的原则编制文件和披露信息。董事会秘书是信息披露的执行人。

报告期内，公司不断学习上海证券交易所、香港联交所信息披露新规则，了解监管政策和监管要求，严格按照上市公司信息披露的相关法规和编制指引，完成了4份定期报告、A股临时公告63项，H股临时公告23项及相关资料的披露工作，客观、详细地披露了有关公司业绩和财务信息、分红派息、董事会和监事会运作、召开股东大会、关联交易事项等方面的信息。每一份披露文件均经过了认真思考、细致编制、严格校验审核，较好地履行了上市公司的法定信息披露义务。有关公告内容已披露于《中国证券报》、《上海证券报》、以及上海证券交易所、香港联合交易所和本公司网站。

5、关于投资者关系管理

本公司的管理层一贯十分注重积极的投资者关系管理，并已订立《投资者关系管理办法》，从管理架构和内部制度上加强投资者关系管理工作。公司充分运用电话、网络、媒体向投资者介绍公司发展战略、企业文化与经营实况，接待投资者、机构的调研和采访，确保中小投资者的知情权，不断增强公司运营的公开性和透明性。公司分别于3月和8月在香港举办了2016年度业绩和2017年中期业绩推介会，召开了新闻发布会，介绍经营业绩，加强与基金经理或投资机构的交流互动。

6、内幕信息知情人登记管理制度的执行情况

报告期内，公司严格按照《信息披露管理制度》、《内幕信息知情人管理登记制度》和《公司接待特定对象调研采访等相关活动管理办法》等要求，做好财务等信息

的保密工作。对涉及公司内幕信息的相关人员、事项、知悉时间和用途等做了详细的登记备案，要求相关人员做出承诺并及时提醒他们履行信息保密的义务，已防范信息泄露和内幕交易。经自查，未发现 2017 年度公司内幕信息知情人在影响公司股份的重大敏感信息披露前利用内幕信息买卖公司股份的情况。

公司治理与中国证监会相关规定的要求是否存在重大差异；如有重大差异，应当说明原因

适用 不适用

二、股东大会情况简介

会议届次	召开日期	决议刊登的指定网站的查询索引	决议刊登的披露日期
2016 年年度股东大会	2017 年 5 月 19 日	《上海证券报》 《中国证券报》	2017 年 5 月 20 日
2017 年第一次临时股东大会	2017 年 8 月 16 日	http://www.sse.com.cn http://www.hkex.com.hk http://www.anhui-expressway.net	2017 年 8 月 17 日

股东大会情况说明

适用 不适用

2016 年年度股东大会通过的议案：

—批准本公司 2016 年度董事会工作报告、监事会工作报告、经审计财务报告和利润分配方案（普通决议案）；

—批准聘任普华永道中天会计师事务所(特殊普通合伙)和罗兵咸永道会计师事务所分别为本公司 2017 年度中国及香港核数师，并授权董事会决定其酬金的方案（普通决议案）；

—批准关于预计 2017 年度日常关联交易的议案（普通决议案）；

—批准关于授权董事会配发或发行新增本公司 A 股及/或 H 股股份的一般性授权；（特别决议案）

—批准关于修改《公司章程》的议案；（特别决议案）

2017 年第一次临时股东大会通过的议案：

一批准本公司第八届董事会和监事会成员薪酬，及授权董事会决定有关董事及监事服务合约的条款的议案；（普通决议案）

一选举本公司第八届董事会非独立董事；（普通决议案）

一选举本公司第八届董事会独立董事；（普通决议案）

一选举本公司第八届监事会股东代表监事。（普通决议案）

三、 董事履行职责情况

(一) 董事参加董事会和股东大会的情况

董事姓名	是否独立董事	参加董事会情况						参加股东大会情况
		本年应参加董事会次数	亲自出席次数	以通讯方式参加次数	委托出席次数	缺席次数	是否连续两次未亲自参加会议	出席股东大会的次数
乔传福	否	9	4	5	0	0	否	2
陈大峰	否	9	4	5	0	0	否	2
许振	否	9	4	5	0	0	否	2
谢新宇	否	9	4	5	0	0	否	2
杨旭东	否	4	2	2	0	0	否	1
杜渐	否	9	4	5	0	0	否	2
江一帆	是	9	4	5	0	0	否	2
姜军	是	9	3	5	1	0	否	2
刘浩	是	4	2	2	0	0	否	1
王秀峰	否	5	0	3	2	0	否	2
杨棉之	否	5	2	3	0	0	否	2

注：每位董事都出席了其任期内的全部董事会会议。

公司各次会议对公司的营运及财务状况、投融资、关联交易、治理结构等重大事项进行了讨论和决策，董事、监事和高级管理人员结合经济形势、政策形势就公司发展战略、业务拓展、资本运作进行了多次的交流和探讨，提出了多项切实可行的建议，有效促进了“三会”的约束制衡和公司的良性发展。

连续两次未亲自出席董事会会议的说明

适用 不适用

年内召开董事会会议次数	9
其中：现场会议次数	4
通讯方式召开会议次数	5
现场结合通讯方式召开会议次数	0

(二) 独立董事对公司有关事项提出异议的情况

□适用 √不适用

报告期内，公司独立董事除认真出席董事会和专门委员会会议外，还对公司高级管理人员聘任、对外担保、日常关联交易等事项出具了书面的独立意见函，并与外部审计师进行了2次会议，讨论年度审计工作安排及审计中遇到的问题。报告期内，本公司独立董事对公司所有事项未提出异议，也没有出现独立董事提议召开董事会、股东大会或公开向股东征集投票权的情况。

(三) 其他

□适用 √不适用

(四) 董事会下设专门委员会在报告期内履行职责时所提出的重要意见和建议，存在异议事项的，应当披露具体情况

√适用 □不适用

董事会已成立3个专门委员会，各委员会的职权范围书已经载于本公司网站，供投资者和公众查阅。专门委员会成员由董事会委任，每3年一届，与董事任期一致。除战略发展及投资委员会外，其他专门委员会主席均由独立董事担任。

目前，各委员会的组成情况如下：

委员会 董事	战略发展及投资 委员会	人力资源及薪酬 委员会	审 核 委员会
乔传福	C		
陈大峰	M		
许 振	M		
谢新宇			
杨旭东	M	M	
杜 渐			M
江一帆		M	
姜 军	M	C	M
刘 浩			C

注： C 指相应专门委员会的主席
M 指相应专门委员会的委员

报告期内，董事会下设的三个专业委员会按照有关规定各自履行了职责。

报告期内，战略发展及投资委员会通过对宏观经济形势、行业发展政策和趋势、类金融业务风险管控等方面的分析和研究，深入研判“十三五”时期皖通公司发展面临的新形势、新要求，在“十三五”发展战略规划编制工作的基础上，结合公司发展面临的新机遇，针对当前主业发展和多元拓展方面存在的突出问题，进一步明确公司发展思路、战略目标、实施路径和保障措施。

报告期内，审核委员会的主要工作内容有：监督及评估外部审计机构工作、指导公司内部审计工作、审阅公司的财务报告并对其发表意见、评估内部控制的有效性。此外，还对一些与公司经营密切相关的重大事项进行了审议，向公司经营层提供了专业意见。有关审核委员会工作的详情请参见《审核委员会 2017 年度履职情况报告书》。

报告期内，人力资源及薪酬委员会完成的主要工作有：对报告期内董事的换届履行了相应的提名程序；对董事会聘任的高级管理人员人选的任职资格进行确认，并对上述人员的提名、推荐、审议、表决程序发表了独立意见；对年报中披露的董事、监事和高级管理人员的薪酬资料进行了审核，认为所披露的数据真实准确，与实际发放情况相符。

(五)监事会发现公司存在风险的说明

适用 不适用

报告期内，本公司监事会遵照《公司法》、《公司章程》及《监事会议事规则》等相关规定，认真地履行其法定监督职责，维护了股东和公司的合法权益。报告期内公司监事会共召开了六次会议，审议了公司的定期报告、公司内控自我评价报告、更换公司监事等议案。公司监事会列席了 2017 年度所有董事会现场会议和股东大会。通过召开监事会会议、列席股东大会及董事会会议等方式，了解、监督董事、总经理及其他高级管理人员在决策经营、日常管理等行为的合法性和合理性；认真审查公司

的经营业绩和财务状况，对董事会拟提交股东大会的财务报告进行了讨论和审阅；监督、检查、协调公司内部控制的建设和执行情况，监督改进情况。

监事会对报告期内的监督事项无异议。

(六)公司就其与控股股东在业务、人员、资产、机构、财务等方面存在的不能保证独立性、不能保持自主经营能力的情况说明

适用 不适用

本公司与控股股东在业务、人员、资产、机构、财务方面独立，具有独立完整的业务及自主经营能力。

存在同业竞争的，公司相应的解决措施、工作进度及后续工作计划

适用 不适用

(七)报告期内对高级管理人员的考评机制，以及激励机制的建立、实施情况

适用 不适用

本公司董事会辖下的人力资源及薪酬委员会负责高级管理人员的业绩评估以及制定并执行中、长期激励计划，给予表现优良者以相应的奖励。

(八)是否披露内部控制自我评价报告

适用 不适用

本公司《2017 年度内部控制自我评价报告》详见上海证券交易所网站 www.sse.com.cn。

报告期内内部控制存在重大缺陷情况的说明

适用 不适用

(九)内部控制审计报告的相关情况说明

适用 不适用

普永道中天会计师事务所(特殊普通合伙)对公司 2017 度的内部控制进行了审计，并出具了标准无保留的《内部控制审计报告》，认为公司按照《企业内部控制基本规范》和相关规定在所有重大方面保持了有效的财务报告内部控制。

《内部控制审计报告》详见上海证券交易所网站 www.sse.com.cn。

是否披露内部控制审计报告：是

(十)其他

适用 不适用

第十节 公司债券相关情况

适用 不适用

第十一节 财务报告

一、审计报告

√适用 □不适用

审计报告

普华永道中天审字(2018)第 10003 号

安徽皖通高速公路股份有限公司全体股东：

一、审计意见

(一) 我们审计的内容

我们审计了安徽皖通高速公路股份有限公司(以下简称“皖通高速”)的财务报表，包括 2017 年 12 月 31 日的合并及公司资产负债表，2017 年度的合并及公司利润表、合并及公司现金流量表、合并及公司股东权益变动表以及财务报表附注。

(二) 我们的意见

我们认为，后附的财务报表在所有重大方面按照企业会计准则的规定编制，公允反映了皖通高速 2017 年 12 月 31 日的合并及公司财务状况以及 2017 年度的合并及公司经营成果和现金流量。

二、形成审计意见的基础

我们按照中国注册会计师审计准则的规定执行了审计工作。审计报告的“注册会计师对财务报表审计的责任”部分进一步阐述了我们在这些准则下的责任。我们相信，我们获取的审计证据是充分、适当的，为发表审计意见提供了基础。

按照中国注册会计师职业道德守则，我们独立于皖通高速，并履行了职业道德方面的其他责任。

三、关键审计事项

关键审计事项是我们根据职业判断，认为对本期财务报表审计最为重要的事项。这些事项的应对以对财务报表整体进行审计并形成审计意见为背景，我们不对这些事项单独发表意见。

我们在审计中识别出的关键审计事项为无形资产之收费公路特许经营权的会计处理

关键审计事项	我们在审计中如何应对关键审计事项
<p>无形资产之收费公路特许经营权的会计处理</p> <p>参见附注五(32)“重要会计估计和判断”及附注七(25)“无形资产之收费公路特许经营权”</p> <p>于 2017 年 12 月 31 日，收费公路特许经营权账面金额为人民币 9,918,659,719.96 元，占皖通高速总资产的 70%。于 2017 年度，收费公路特许经营权全年增加及摊销的金额分别为人民币 1,447,348,072.47 元及人民币 558,196,241.07 元。</p> <p>皖通高速公路施工成本作为无形资产之收费公路特许经营权进行核算，以成本进行初始计量，其中包括借款费用资本化金额。管理层于每年年末根据当年的资本化率计算资本化借款费用，该项计算需要作出重大判断和假设，以确定适用于皖通高速当年度借款利率的加权平均值。</p> <p>同时，收费公路特许经营权在相关公路开始营运时依照当地政府部门授予的特许经营期限采用年限平均法进行摊销。管理层在确定特许经营期限时，尤其针对那些新获取的收费公路特许经营权，也需要作出重大判断和假设。</p> <p>收费公路特许经营权账面价值以其初始确认金额减去累计摊销及累计减值损失金额进行列报。若收费公路特许经营权的账面价值高于其预计可收回金额，其账面价值立即减少至其预计可收回金额。此项减值评估也需要管理层作出重大判断和假设。</p> <p>我们关注收费公路特许经营权的会计处理是因为此等资产对合并财务报表</p>	<p>我们在审计中如何应对关键审计事项</p> <p>针对将相关成本资本化为收费公路特许经营权，以及管理层对相关资本化率，摊销年限和减值评估的估计，我们了解了管理层的政策和流程，并评估和测试了相关的内部控制。</p> <p>同时，我们检查了管理层对于收费公路特许经营权单独或汇总的初始确认和后续计量的评估，并在本年度执行了以下审计程序：</p> <ol style="list-style-type: none"> 1. 了解、评估和测试了管理层对于收费公路特许经营权日常管理和会计处理方面的内部控制； 2. 针对本年度新增收费公路特许经营权的准确性、完整性和存在性执行了以下程序： <ul style="list-style-type: none"> • 针对金额重大的施工工程交易发生额和应付款项余额，向供应商进行了函证确认； • 通过抽样测试，检查了施工结算证书，核实了新增收费公路特许经营权交易金额的准确性； • 通过检查期后的付款记录和收到的发票，核实是否存在未记录负债的情况； 3. 取得了管理层对确定加权平均借款利率的评估，并与借款协议利率进行比较； 4. 检查了资本化借款费用金额的准确性； 5. 评估了摊销年限的合理性； 6. 重新计算了收费公路特许经营权全年度的摊销费用；

<p>的重要性，和所涉及的重大判断和假设。</p>	<p>7. 检查了管理层对收费公路特许经营权的减值评估，包括预测车流量和税前加权平均资本成本。</p> <p>我们注意到，无形资产之收费公路特许经营权(包括资本化借款费用)的初始确认以及包括摊销年限和管理层对资产减值评估在内的计量，是受我们已获取的相关证据所支持的。</p>
---------------------------	---

四、其他信息

管理层对其他信息负责。其他信息包括皖通高速2017年年度报告中涵盖的信息，但不包括财务报表和我们的审计报告。

我们对财务报表发表的审计意见不涵盖其他信息，我们也不对其他信息发表任何形式的鉴证结论。

结合我们对财务报表的审计，我们的责任是阅读其他信息，在此过程中，考虑其他信息是否与财务报表或我们在审计过程中了解到的情况存在重大不一致或者似乎存在重大错报。基于我们已经执行的工作，如果我们确定其他信息存在重大错报，我们应当报告该事实。在这方面，我们无任何事项需要报告。

五、管理层和审核委员会对财务报表的责任

管理层负责按照企业会计准则的规定编制财务报表，使其实现公允反映，并设计、执行和维护必要的内部控制，以使财务报表不存在由于舞弊或错误导致的重大错报。

在编制财务报表时，管理层负责评估皖通高速的持续经营能力，披露与持续经营相关的事项(如适用)，并运用持续经营假设，除非管理层计划清算皖通高速、终止运营或别无其他现实的选择。

审核委员会负责监督皖通高速的财务报告过程。

六、注册会计师对财务报表审计的责任

我们的目标是对财务报表整体是否不存在由于舞弊或错误导致的重大错报获取合理保证，并出具包含审计意见的审计报告。合理保证是高水平的保证，但并不能保证按照审计准则执行的审计一定会发现存在的重大错报。错报可能由于舞弊或错误导致，如果合理预期错报单独或汇总起来可能影响财务报表使用者依据财务报表作出的经济决策，则通常认为错报是重大的。

在按照审计准则执行审计工作的过程中，我们运用职业判断，并保持职业怀疑。同时，我们也执行以下工作：

- (一) 识别和评估由于舞弊或错误导致的财务报表重大错报风险;设计和实施审计程序以应对这些风险,并获取充分、适当的审计证据,作为发表审计意见的基础。由于舞弊可能涉及串通、伪造、故意遗漏、虚假陈述或凌驾于内部控制之上,未能发现由于舞弊导致的重大错报的风险高于未能发现由于错误导致的重大错报的风险。
- (二) 了解与审计相关的内部控制,以设计恰当的审计程序。
- (三) 评价管理层选用会计政策的恰当性和作出会计估计及相关披露的合理性。
- (四) 对管理层使用持续经营假设的恰当性得出结论。同时,根据获取的审计证据,就可能对皖通高速持续经营能力产生重大疑虑的事项或情况是否存在重大不确定性得出结论。如果我们得出结论认为存在重大不确定性,审计准则要求我们在审计报告中提请报表使用者注意财务报表中的相关披露;如果披露不充分,我们应当发表非无保留意见。我们的结论基于截至审计报告日可获得的信息。然而,未来的事项或情况可能导致皖通高速不能持续经营。
- (五) 评价财务报表的总体列报、结构和内容(包括披露),并评价财务报表是否公允反映相关交易和事项。
- (六) 就皖通高速中实体或业务活动的财务信息获取充分、适当的审计证据,以对合并财务报表发表审计意见。我们负责指导、监督和执行集团审计,并对审计意见承担全部责任。

我们与审核委员会就计划的审计范围、时间安排和重大审计发现等事项进行沟通,包括沟通我们在审计中识别出的值得关注的内部控制缺陷。

我们还就已遵守与独立性相关的职业道德要求向审核委员会提供声明,并与审核委员会沟通可能被合理认为影响我们独立性的所有关系和其他事项,以及相关的防范措施(如适用)。

从与审核委员会沟通过的事项中,我们确定哪些事项对本期财务报表审计最为重要,因而构成关键审计事项。我们在审计报告中描述这些事项,除非法律法规禁止公开披露这些事项,或在极少数情形下,如果合理预期在审计报告中沟通某事项造成的负面后果超过在公众利益方面产生的益处,我们确定不应在审计报告中沟通该事项。

普华永道中天
会计师事务所(特殊普通合伙)

注册会计师

黄哲君 (项目合伙人)

中国 · 上海市
2018 年 3 月 23 日

注册会计师

沈洁

二、财务报表

合并资产负债表

2017 年 12 月 31 日

编制单位：安徽皖通高速公路股份有限公司

单位：元 币种：人民币

项目	附注	期末余额	期初余额
流动资产：			
货币资金	七（1）	1,829,395,118.96	2,010,812,450.98
结算备付金			
拆出资金			
以公允价值计量且其变动计入当期损益的金融资产			
衍生金融资产			
应收票据			
应收账款			
预付款项	七（6）	906,126.49	175,334.00
应收保费			
应收分保账款			
应收分保合同准备金			
应收利息	七（7）	8,313,003.42	7,812,659.35
应收股利			
其他应收款	七（9）	494,106,129.05	252,085,840.49
买入返售金融资产			
存货	七（10）	7,409,096.92	5,276,351.92
持有待售资产			
一年内到期的非流动资产			
其他流动资产	七（13）	92,707.46	0
流动资产合计		2,340,222,182.30	2,276,162,636.74
非流动资产：			
发放贷款和垫款			
可供出售金融资产	七（14）	404,845,417.06	235,000,000.00
持有至到期投资			
长期应收款			
长期股权投资	七（17）	125,009,865.69	104,590,793.49
投资性房地产	七（18）	331,878,000.41	338,390,726.49
固定资产	七（19）	944,514,977.80	882,952,666.97
在建工程	七（20）	48,154,736.80	62,547,470.14
工程物资			
固定资产清理			
生产性生物资产			
油气资产			
无形资产	七（25）	9,935,269,068.57	9,156,140,794.35
开发支出			
商誉			
长期待摊费用			
递延所得税资产	七（29）	46,109,257.53	65,016,839.73
其他非流动资产			

非流动资产合计		11,835,781,323.86	10,844,639,291.17
资产总计		14,176,003,506.16	13,120,801,927.91
流动负债:			
短期借款			
向中央银行借款			
吸收存款及同业存放			
拆入资金			
以公允价值计量且其变动计入当期损益的金融负债			
衍生金融负债			
应付票据			
应付账款	七(35)	765,351,783.89	440,093,895.67
预收款项	七(36)	7,325,156.43	6,225,255.97
卖出回购金融资产款			
应付手续费及佣金			
应付职工薪酬	七(37)	26,737,101.84	26,664,088.46
应交税费	七(38)	179,074,113.45	144,184,073.78
应付利息	七(39)	4,408,638.83	5,504,446.72
应付股利			
其他应付款	七(41)	118,667,215.27	141,710,057.72
应付分保账款			
保险合同准备金			
代理买卖证券款			
代理承销证券款			
持有待售负债			
一年内到期的非流动负债	七(43)	78,327,428.46	159,699,086.30
其他流动负债	七(44)	34,564,734.74	22,069,299.14
流动负债合计		1,214,456,172.91	946,150,203.76
非流动负债:			
长期借款	七(45)	1,666,584,700.00	1,649,833,000.00
应付债券			
其中: 优先股			
永续债			
长期应付款	七(47)	1,130,608,897.75	960,837,193.21
长期应付职工薪酬			
专项应付款			
预计负债			
递延收益	七(51)	30,762,520.01	32,935,307.69
递延所得税负债	七(29)	103,550,779.52	110,904,546.06
其他非流动负债			
非流动负债合计		2,931,506,897.28	2,754,510,046.96
负债合计		4,145,963,070.19	3,700,660,250.72
所有者权益			
股本	七(53)	1,658,610,000.00	1,658,610,000.00
其他权益工具			
其中: 优先股			
永续债			
资本公积	七(55)	280,523,374.06	280,523,374.06

减：库存股			
其他综合收益	七（57）	4,949,235.41	15,000,000.00
专项储备	七（58）	44,433,554.76	44,110,316.63
盈余公积	七（59）	893,254,381.85	893,254,381.85
一般风险准备			
未分配利润	七（60）	6,497,327,339.78	5,787,464,547.50
归属于母公司所有者权益合计		9,379,097,885.86	8,678,962,620.04
少数股东权益		650,942,550.11	741,179,057.15
所有者权益合计		10,030,040,435.97	9,420,141,677.19
负债和所有者权益总计		14,176,003,506.16	13,120,801,927.91

法定代表人：乔传福 主管会计工作负责人：许振 会计机构负责人：肖光灼

母公司资产负债表

2017年12月31日

编制单位：安徽皖通高速公路股份有限公司

单位：元 币种：人民币

项目	附注	期末余额	期初余额
流动资产：			
货币资金		1,612,159,342.10	1,805,818,013.07
以公允价值计量且其变动计入当期损益的金融资产			
衍生金融资产			
应收票据			
应收账款			
预付款项		710,058.07	0
应收利息		30,112,096.08	9,147,353.20
应收股利			
其他应收款	十七(2)	436,991,030.52	188,370,991.04
存货		5,831,362.87	4,837,415.43
持有待售资产			
一年内到期的非流动资产		59,826,919.07	38,713,383.00
其他流动资产			
流动资产合计		2,145,630,808.71	2,046,887,155.74
非流动资产：			
可供出售金融资产		404,845,417.06	235,000,000.00
持有至到期投资			
长期应收款	十七(6)	1,869,089,259.76	1,597,761,114.82
长期股权投资	十七(3)	1,268,024,099.55	1,206,184,361.90
投资性房地产		304,029,204.64	321,918,560.51
固定资产		481,372,796.51	508,353,813.24
在建工程		46,064,650.19	61,804,751.68
工程物资			
固定资产清理			
生产性生物资产			
油气资产			
无形资产		4,814,385,272.56	4,382,388,309.51

开发支出			
商誉			
长期待摊费用			
递延所得税资产		13,228,626.69	9,451,855.58
其他非流动资产			
非流动资产合计		9,201,039,326.96	8,322,862,767.24
资产总计		11,346,670,135.67	10,369,749,922.98
流动负债：			
短期借款			
以公允价值计量且其变动计入当期损益的金融负债			
衍生金融负债			
应付票据			
应付账款		285,005,631.13	158,345,797.08
预收款项		3,861,489.73	1,575,255.97
应付职工薪酬		19,185,111.32	19,340,744.55
应交税费		163,487,863.98	124,692,312.67
应付利息		200,000.00	3,375,372.98
应付股利			
其他应付款		280,652,915.99	161,305,211.62
持有待售负债			
一年内到期的非流动负债		0	110,826,700.88
其他流动负债		34,299,312.38	21,803,876.78
流动负债合计		786,692,324.53	601,265,272.53
非流动负债：			
长期借款		600,000,000.00	600,000,000.00
应付债券			
其中：优先股			
永续债			
长期应付款			
长期应付职工薪酬			
专项应付款			
预计负债			
递延收益		30,762,520.01	32,935,307.69
递延所得税负债			
其他非流动负债			
非流动负债合计		630,762,520.01	632,935,307.69
负债合计		1,417,454,844.54	1,234,200,580.22
所有者权益：			
股本		1,658,610,000.00	1,658,610,000.00
其他权益工具			
其中：优先股			
永续债			
资本公积		1,051,927,934.02	1,051,927,934.02
减：库存股			
其他综合收益		4,949,235.41	15,000,000.00
专项储备		39,739,832.34	39,739,832.34
盈余公积		893,254,381.85	893,254,381.85

未分配利润		6,280,733,907.51	5,477,017,194.55
所有者权益合计		9,929,215,291.13	9,135,549,342.76
负债和所有者权益总计		11,346,670,135.67	10,369,749,922.98

法定代表人：乔传福 主管会计工作负责人：许振 会计机构负责人：肖光灼

合并利润表
2017 年 1—12 月

单位：元 币种：人民币

项目	附注	本期发生额	上期发生额
一、营业总收入		2,861,411,105.06	2,499,135,630.47
其中：营业收入	七（61）	2,861,411,105.06	2,499,135,630.47
利息收入			
已赚保费			
手续费及佣金收入			
二、营业总成本		1,348,186,335.61	1,302,353,470.85
其中：营业成本	七（61）	1,184,758,823.87	1,062,488,940.53
利息支出			
手续费及佣金支出			
退保金			
赔付支出净额			
提取保险合同准备金净额			
保单红利支出			
分保费用			
税金及附加	七（62）	25,169,997.81	48,471,884.29
销售费用			
管理费用	七（64）	82,803,658.82	84,138,186.72
财务费用	七（65）	29,581,720.45	91,265,080.32
资产减值损失	七（66）	25,872,134.66	15,989,378.99
加：公允价值变动收益（损失以“－”号填列）			
投资收益（损失以“－”号填列）	七（68）	23,883,072.20	46,720,293.18
其中：对联营企业和合营企业的投资收益		23,883,072.20	21,912,358.20
资产处置收益（损失以“－”号填列）		-2,462,459.48	-334,638.25
汇兑收益（损失以“－”号填列）			
其他收益		5,474,674.48	0
三、营业利润（亏损以“－”号填列）		1,540,120,056.65	1,243,167,814.55
加：营业外收入	七（69）	745,886.68	3,810,340.16
减：营业外支出	七（70）	442,885.54	1,058,366.69
四、利润总额（亏损总额以“－”号填列）		1,540,423,057.79	1,245,919,788.02
减：所得税费用	七（71）	454,797,898.10	336,879,336.73
五、净利润（净亏损以“－”号填列）		1,085,625,159.69	909,040,451.29
（一）按经营持续性分类			
1. 持续经营净利润（净亏损以“－”号填列）		1,085,625,159.69	909,040,451.29
2. 终止经营净利润（净亏损以“－”号填列）			

填列)			
(二)按所有权归属分类			
1. 少数股东损益		-5,717,932.59	-24,217,098.79
2. 归属于母公司股东的净利润		1,091,343,092.28	933,257,550.08
六、其他综合收益的税后净额	七(72)	-10,050,764.59	10,405,742.20
归属母公司所有者的其他综合收益的税后净额		-10,050,764.59	10,405,742.20
(一)以后不能重分类进损益的其他综合收益			
1. 重新计量设定受益计划净负债或净资产的变动			
2. 权益法下在被投资单位不能重分类进损益的其他综合收益中享有的份额			
(二)以后将重分类进损益的其他综合收益		-10,050,764.59	10,405,742.20
1. 权益法下在被投资单位以后将重分类进损益的其他综合收益中享有的份额			
2. 可供出售金融资产公允价值变动损益		-10,050,764.59	10,405,742.20
3. 持有至到期投资重分类为可供出售金融资产损益			
4. 现金流量套期损益的有效部分			
5. 外币财务报表折算差额			
6. 其他			
归属于少数股东的其他综合收益的税后净额			
七、综合收益总额		1,075,574,395.10	919,446,193.49
归属于母公司所有者的综合收益总额		1,081,292,327.69	943,663,292.28
归属于少数股东的综合收益总额		-5,717,932.59	-24,217,098.79
八、每股收益:			
(一)基本每股收益(元/股)		0.6580	0.5627
(二)稀释每股收益(元/股)		0.6580	0.5627

定代表人：乔传福 主管会计工作负责人：许振 会计机构负责人：肖光灼

母公司利润表
2017年1—12月

单位:元 币种:人民币

项目	附注	本期发生额	上期发生额
一、营业收入	十七(4)	2,143,552,365.52	1,918,099,120.57
减: 营业成本	十七(4)	832,953,525.08	750,032,253.69
税金及附加		20,778,890.05	37,865,791.42
销售费用			
管理费用		49,782,922.68	56,294,182.07
财务费用		-153,635,381.08	-86,258,990.71
资产减值损失		16,753,563.48	0
加: 公允价值变动收益(损失以“—”号			

填列)			
投资收益 (损失以“—”号填列)	十七(5)	150,668,279.68	156,498,156.79
其中:对联营企业和合营企业的投资收益		23,883,072.20	21,912,358.20
资产处置收益 (损失以“—”号填列)		-2,468,795.75	-334,638.25
其他收益		5,474,674.48	0
二、营业利润 (亏损以“—”号填列)		1,530,593,003.72	1,316,329,402.64
加:营业外收入		115,729.67	3,517,231.41
减:营业外支出		117,922.94	1,022,279.69
三、利润总额 (亏损总额以“—”号填列)		1,530,590,810.45	1,318,824,354.36
减:所得税费用		345,393,797.49	294,868,164.83
四、净利润 (净亏损以“—”号填列)		1,185,197,012.96	1,023,956,189.53
(一)持续经营净利润 (净亏损以“—”号填列)		1,185,197,012.96	1,023,956,189.53
(二)终止经营净利润 (净亏损以“—”号填列)			
五、其他综合收益的税后净额		-10,050,764.59	10,405,742.20
(一)以后不能重分类进损益的其他综合收益			
1.重新计量设定受益计划净负债或净资产的变动			
2.权益法下在被投资单位不能重分类进损益的其他综合收益中享有的份额			
(二)以后将重分类进损益的其他综合收益		-10,050,764.59	10,405,742.20
1.权益法下在被投资单位以后将重分类进损益的其他综合收益中享有的份额			
2.可供出售金融资产公允价值变动损益		-10,050,764.59	10,405,742.20
3.持有至到期投资重分类为可供出售金融资产损益			
4.现金流量套期损益的有效部分			
5.外币财务报表折算差额			
6.其他			
六、综合收益总额		1,175,146,248.37	1,034,361,931.73
七、每股收益:			
(一)基本每股收益(元/股)		不适用	不适用
(二)稀释每股收益(元/股)		不适用	不适用

法定代表人:乔传福 主管会计工作负责人:许振 会计机构负责人:肖光灼

合并现金流量表
2017年1—12月

单位:元 币种:人民币

项目	附注	本期发生额	上期发生额
一、经营活动产生的现金流量:			
销售商品、提供劳务收到的现金		2,937,307,158.83	2,606,661,817.05
客户存款和同业存放款项净增			

加额			
向中央银行借款净增加额			
向其他金融机构拆入资金净增加额			
收到原保险合同保费取得的现金			
收到再保险业务现金净额			
保户储金及投资款净增加额			
处置以公允价值计量且其变动计入当期损益的金融资产净增加额			
收取利息、手续费及佣金的现金			
拆入资金净增加额			
回购业务资金净增加额			
收到的税费返还			
收到其他与经营活动有关的现金		31,785,285.37	9,038,595.19
经营活动现金流入小计		2,969,092,444.20	2,615,700,412.24
购买商品、接受劳务支付的现金		229,785,907.29	180,963,917.72
客户贷款及垫款净增加额			
存放中央银行和同业款项净增加额			
支付原保险合同赔付款项的现金			
支付利息、手续费及佣金的现金			
支付保单红利的现金			
支付给职工以及为职工支付的现金		326,722,215.52	249,769,341.09
支付的各项税费		527,296,788.72	425,274,668.83
支付其他与经营活动有关的现金		2,487,764.89	7,290,959.65
经营活动现金流出小计		1,086,292,676.42	863,298,887.29
经营活动产生的现金流量净额	七(74)	1,882,799,767.78	1,752,401,524.95
二、投资活动产生的现金流量：			
收回投资收到的现金			
取得投资收益收到的现金		3,464,000.00	51,128,941.04
处置固定资产、无形资产和其他长期资产收回的现金净额		707,509.31	338,821.30
处置子公司及其他营业单位收到的现金净额			
收到其他与投资活动有关的现金	七(73)	167,903,602.96	112,821,153.20
投资活动现金流入小计		172,075,112.27	164,288,915.54
购建固定资产、无形资产和其他长期资产支付的现金		1,219,485,175.61	524,055,399.28

投资支付的现金		200,000,000.00	0
质押贷款净增加额			
取得子公司及其他营业单位支付的现金净额			
支付其他与投资活动有关的现金	七(73)	230,000,000.00	45,000,000.00
投资活动现金流出小计		1,649,485,175.61	569,055,399.28
投资活动产生的现金流量净额		-1,477,410,063.34	-404,766,483.74
三、筹资活动产生的现金流量：			
吸收投资收到的现金			
其中：子公司吸收少数股东投资收到的现金			
取得借款收到的现金		252,790,000.00	855,190,000.00
发行债券收到的现金			
收到其他与筹资活动有关的现金			
筹资活动现金流入小计		252,790,000.00	855,190,000.00
偿还债务支付的现金		158,475,652.56	444,663,500.00
分配股利、利润或偿付利息支付的现金		571,121,383.90	566,594,651.97
其中：子公司支付给少数股东的股利、利润		101,780,156.63	92,580,064.47
支付其他与筹资活动有关的现金			
筹资活动现金流出小计		729,597,036.46	1,011,258,151.97
筹资活动产生的现金流量净额		-476,807,036.46	-156,068,151.97
四、汇率变动对现金及现金等价物的影响			
五、现金及现金等价物净增加额	七(74)	-71,417,332.02	1,191,566,889.24
加：期初现金及现金等价物余额		1,900,812,450.98	709,245,561.74
六、期末现金及现金等价物余额	七(74)	1,829,395,118.96	1,900,812,450.98

法定代表人：乔传福 主管会计工作负责人：许振 会计机构负责人：肖光灼

母公司现金流量表

2017年1—12月

单位：元 币种：人民币

项目	附注	本期发生额	上期发生额
一、经营活动产生的现金流量：			
销售商品、提供劳务收到的现金		2,344,904,289.43	2,014,651,176.85
收到的税费返还			
收到其他与经营活动有关的现金		3,417,616.47	1,344,443.73

经营活动现金流入小计		2,348,321,905.90	2,015,995,620.58
购买商品、接受劳务支付的现金		172,195,081.74	129,475,893.23
支付给职工以及为职工支付的现金		239,096,642.37	189,993,055.96
支付的各项税费		396,180,888.43	319,396,814.88
支付其他与经营活动有关的现金		769,231.62	5,546,193.22
经营活动现金流出小计		808,241,844.16	644,411,957.29
经营活动产生的现金流量净额		1,540,080,061.74	1,371,583,663.29
二、投资活动产生的现金流量：			
收回投资收到的现金			
取得投资收益收到的现金		130,249,207.48	166,453,804.65
处置固定资产、无形资产和其他长期资产收回的现金净额		411,628.61	338,821.30
处置子公司及其他营业单位收到的现金净额			
收到其他与投资活动有关的现金		257,445,640.51	213,743,894.16
投资活动现金流入小计		388,106,476.60	380,536,520.11
购建固定资产、无形资产和其他长期资产支付的现金		734,457,769.09	181,084,639.09
投资支付的现金		200,000,000.00	0
取得子公司及其他营业单位支付的现金净额			
支付其他与投资活动有关的现金		579,540,000.00	254,610,000.00
投资活动现金流出小计		1,513,997,769.09	435,694,639.09
投资活动产生的现金流量净额		-1,125,891,292.49	-55,158,118.98
三、筹资活动产生的现金流量：			
吸收投资收到的现金			
取得借款收到的现金		0	600,000,000.00
发行债券收到的现金			
收到其他与筹资活动有关的现金			
筹资活动现金流入小计		0	600,000,000.00
偿还债务支付的现金		107,729,252.56	348,760,000.00
分配股利、利润或偿付利息支付的现金		390,118,187.66	400,445,349.62
支付其他与筹资活动有关的现金			
筹资活动现金流出小计		497,847,440.22	749,205,349.62
筹资活动产生的现金流量净额		-497,847,440.22	-149,205,349.62

四、汇率变动对现金及现金等价物的影响			
五、现金及现金等价物净增加额		-83,658,670.97	1,167,220,194.69
加：期初现金及现金等价物余额		1,695,818,013.07	528,597,818.38
六、期末现金及现金等价物余额		1,612,159,342.10	1,695,818,013.07

法定代表人：乔传福 主管会计工作负责人：许振 会计机构负责人：肖光灼

合并所有者权益变动表
2017 年 1—12 月

单位:元 币种:人民币

项目	本期							
	归属于母公司所有者权益						少数股东权益	所有者权益合计
	股本	资本公积	其他综合收益	专项储备	盈余公积	未分配利润		
一、上年期末余额	1,658,610,000.00	280,523,374.06	15,000,000.00	44,110,316.63	893,254,381.85	5,787,464,547.50	741,179,057.15	9,420,141,677.19
加: 会计政策变更								
前期差错更正								
同一控制下企业合并								
其他								
二、本年期初余额	1,658,610,000.00	280,523,374.06	15,000,000.00	44,110,316.63	893,254,381.85	5,787,464,547.50	741,179,057.15	9,420,141,677.19
三、本期增减变动金额(减少以“-”号填列)			-10,050,764.59	323,238.13		709,862,792.28	-90,236,507.04	609,898,758.78
(一) 综合收益总额			-10,050,764.59			1,091,343,092.28	-5,717,932.59	1,075,574,395.10
(二) 所有者投入和减少资本							16,970,555.09	16,970,555.09
1. 股东投入的普通股								
2. 其他权益工具持有者投入资本								
3. 股份支付计入所有者权益的金额								
4. 其他							16,970,555.09	16,970,555.09
(三) 利润分配				323,238.13		-381,480,300.00	-101,489,129.54	-482,646,191.41
1. 提取盈余公积								
2. 提取一般风险准备								
3. 对所有者(或股东)的分配						-381,480,300.00	-101,780,156.63	-483,260,456.63
4. 其他				323,238.13			291,027.09	614,265.22
(四) 所有者权益内部结转								
1. 资本公积转增资本(或股本)								
2. 盈余公积转增资本(或股本)								
3. 盈余公积弥补亏损								
4. 其他								
(五) 专项储备								
1. 本期提取								

2. 本期使用								
(六) 其他								
四、本期期末余额	1,658,610,000.00	280,523,374.06	4,949,235.41	44,433,554.76	893,254,381.85	6,497,327,339.78	650,942,550.11	10,030,040,435.97

项目	上期							
	归属于母公司所有者权益						少数股东权益	所有者权益合计
	股本	资本公积	其他综合收益	专项储备	盈余公积	未分配利润		
一、上年期末余额	1,658,610,000.00	280,523,374.06	4,594,257.80	43,904,618.70	893,254,381.85	5,235,687,297.42	790,210,803.27	8,906,784,733.10
加：会计政策变更								
前期差错更正								
同一控制下企业合并								
其他								
二、本年期初余额	1,658,610,000.00	280,523,374.06	4,594,257.80	43,904,618.70	893,254,381.85	5,235,687,297.42	790,210,803.27	8,906,784,733.10
三、本期增减变动金额(减少以“－”号填列)			10,405,742.20	205,697.93		551,777,250.08	-49,031,746.12	513,356,944.09
(一) 综合收益总额			10,405,742.20			933,257,550.08	-24,217,098.79	919,446,193.49
(二) 所有者投入和减少资本							63,128,190.46	63,128,190.46
1. 股东投入的普通股								
2. 其他权益工具持有者投入资本								
3. 股份支付计入所有者权益的金额								
4. 其他							63,128,190.46	63,128,190.46
(三) 利润分配				205,697.93		-381,480,300.00	-87,942,837.79	-469,217,439.86
1. 提取盈余公积								
2. 提取一般风险准备								
3. 对所有者(或股东)的分配						-381,480,300.00	-88,127,064.47	-469,607,364.47
4. 其他				205,697.93			184,226.68	389,924.61
(四) 所有者权益内部结转								
1. 资本公积转增资本(或股本)								
2. 盈余公积转增资本(或股本)								
3. 盈余公积弥补亏损								
4. 其他								

(五) 专项储备								
1. 本期提取								
2. 本期使用								
(六) 其他								
四、本期期末余额	1,658,610,000.00	280,523,374.06	15,000,000.00	44,110,316.63	893,254,381.85	5,787,464,547.50	741,179,057.15	9,420,141,677.19

法定代表人：乔传福 主管会计工作负责人：许振 会计机构负责人：肖光灼

母公司所有者权益变动表

2017 年 1—12 月

单位：元 币种：人民币

项目	本期						
	股本	资本公积	其他综合收益	专项储备	盈余公积	未分配利润	所有者权益合计
一、上年期末余额	1,658,610,000.00	1,051,927,934.02	15,000,000.00	39,739,832.34	893,254,381.85	5,477,017,194.55	9,135,549,342.76
加：会计政策变更							
前期差错更正							
其他							
二、本年期初余额	1,658,610,000.00	1,051,927,934.02	15,000,000.00	39,739,832.34	893,254,381.85	5,477,017,194.55	9,135,549,342.76
三、本期增减变动金额(减少以“－”号填列)			-10,050,764.59			803,716,712.96	793,665,948.37
(一) 综合收益总额			-10,050,764.59			1,185,197,012.96	1,175,146,248.37
(二) 所有者投入和减少资本							
1. 股东投入的普通股							
2. 其他权益工具持有者投入资本							
3. 股份支付计入所有者权益的金额							
4. 其他							
(三) 利润分配						-381,480,300.00	-381,480,300.00
1. 提取盈余公积							
2. 对所有者(或股东)的分配						-381,480,300.00	-381,480,300.00
3. 其他							
(四) 所有者权益内部结转							
1. 资本公积转增资本(或股本)							

2. 盈余公积转增资本（或股本）							
3. 盈余公积弥补亏损							
4. 其他							
（五）专项储备							
1. 本期提取							
2. 本期使用							
（六）其他							
四、本期期末余额	1,658,610,000.00	1,051,927,934.02	4,949,235.41	39,739,832.34	893,254,381.85	6,280,733,907.51	9,929,215,291.13

项目	上期						
	股本	资本公积	其他综合收益	专项储备	盈余公积	未分配利润	所有者权益合计
一、上年期末余额	1,658,610,000.00	1,051,927,934.02	4,594,257.80	39,739,832.34	893,254,381.85	4,834,541,305.02	8,482,667,711.03
加：会计政策变更							
前期差错更正							
其他							
二、本年期初余额	1,658,610,000.00	1,051,927,934.02	4,594,257.80	39,739,832.34	893,254,381.85	4,834,541,305.02	8,482,667,711.03
三、本期增减变动金额(减少以“－”号填列)			10,405,742.20			642,475,889.53	652,881,631.73
（一）综合收益总额			10,405,742.20			1,023,956,189.53	1,034,361,931.73
（二）所有者投入和减少资本							
1. 股东投入的普通股							
2. 其他权益工具持有者投入资本							
3. 股份支付计入所有者权益的金额							
4. 其他							
（三）利润分配						-381,480,300.00	-381,480,300.00
1. 提取盈余公积							
2. 对所有者（或股东）的分配						-381,480,300.00	-381,480,300.00
3. 其他							
（四）所有者权益内部结转							
1. 资本公积转增资本（或股本）							
2. 盈余公积转增资本（或股本）							
3. 盈余公积弥补亏损							
4. 其他							

(五) 专项储备							
1. 本期提取							
2. 本期使用							
(六) 其他							
四、本期期末余额	1,658,610,000.00	1,051,927,934.02	15,000,000.00	39,739,832.34	893,254,381.85	5,477,017,194.55	9,135,549,342.76

法定代表人：乔传福 主管会计工作负责人：许振 会计机构负责人：肖光灼

三、公司基本情况

1. 公司概况

√适用 □不适用

安徽皖通高速公路股份有限公司(“本公司”)是由安徽省交通控股集团有限公司(“安徽交通控股集团”,原名安徽省高速公路控股集团有限公司)为独家发起人以其拥有的与合宁高速公路相关的资产与负债作价投入本公司,以取得本公司915,600,000股每股面值人民币1元的国有股。本公司于1996年8月15日在中华人民共和国(“中国”)注册成立,总部地址为中华人民共和国安徽省合肥市。

本公司于1996年10月31日以每股发行价人民币1.89元(港元1.77元)发行493,010,000股面值为人民币1元的境外上市外资股(“H股”)。H股股票自1996年11月13日起在香港联合交易所有限公司挂牌上市。其后,本公司于2002年12月23日以每股发行价人民币2.20元公开发行250,000,000股面值为人民币1元的人民币普通股(“A股”)。A股股票自2003年1月7日起在上海证券交易所挂牌上市。于2017年12月31日,本公司的总股本为1,658,610,000元,每股面值人民币1元。

于2017年12月31日,本公司及其子公司宣广高速公路有限责任公司(“宣广公司”)、安徽宁宣杭高速公路投资有限公司(“宁宣杭公司”)、宣城市广祠高速公路有限责任公司(“广祠公司”)、合肥皖通典当有限公司(“皖通典当”)及安徽皖通高速公路股份(香港)有限公司(“皖通香港”) (以下合称“本集团”)的基本法律架构列示如下:

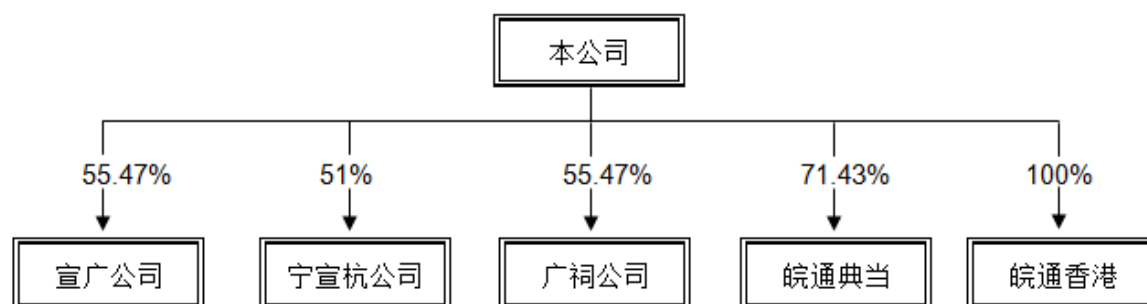

本集团主要从事安徽省境内收费公路之建设、经营和管理及其相关业务。

于2017年12月31日本集团各收费公路的公路全长和特许经营权期限如下:

收费公路	公路全长 (公里)	特许经营权期限
大蜀山至周庄的高速公路 (“合宁高速公路”)	134	自1996年8月16日至2026年8月15日
205国道天长段新线 (“205天长段”)	30	自1997年1月1日至2026年12月31日
宣州至广德高速公路 (“宣广高速公路”)	67	自1999年1月1日至2028年12月31日
高河至界子墩高速公路 (“高界高速公路”)	110	自1999年10月1日至2029年9月30日
连云港至霍尔果斯公路(安徽段) (“连霍高速公路(安徽段)”)	54	自2003年1月1日至2032年6月30日

龟岭岗至双桥高速公路 (“宣广高速公路南环段”)	17	自 2003 年 9 月 1 日至 2028 年 12 月 31 日
汉涧镇至釜山镇高速公路 (“宁淮高速公路(天长段) ”)	14	自 2006 年 12 月 18 日至 2032 年 6 月 17 日
广德至祠山岗高速公路 (“广祠高速公路”)	14	自 2004 年 7 月 20 日至 2029 年 7 月 20 日
南京至杭州高速公路(安徽段) (“宁宣杭高速公路(安徽段) ”)	113	自 2013 年 9 月至 2022 年 12 月

*宁宣杭高速公路(安徽段)之宣城至宁国段高速公路于 2013 年 9 月正式通车,公路全长 46 公里,特许经营权期限暂定为 5 年,自 2013 年 9 月至 2018 年 9 月止;宁国至千秋关段高速公路于 2015 年 12 月正式通车,公路全长 40 公里,特许经营权期限暂定为 5 年,自 2015 年 12 月至 2020 年 12 月止;狸桥至宣城段高速公路于 2017 年 12 月正式通车,公路全长 27 公里,特许经营权期限暂定为 5 年,自 2017 年 12 月至 2022 年 12 月止。正式特许经营权期限将根据今后评估情况和有关规定确定,暂按 30 年采用年限平均法摊销。

2. 合并财务报表范围

√适用 □不适用

本年度纳入合并范围的主要子公司详见下表,本年度本集团合并范围无变化。

子公司名称	主要经营地	注册地	业务性质	持股比例		取得方式
				直接	间接	
宣广公司	安徽省, 中国	安徽省宣城市	公路类企业; 经营范围为公路建设、管理及经营, 目前主要建设、管理及经营宣广高速公路	55.47%		投资设立
宁宣杭公司	安徽省, 中国	安徽省宣城市	公路类企业; 经营范围为公路建设、管理及经营, 目前主要建设、管理及经营宁宣杭高速公路(安徽段)	51.00%		投资设立
皖通典当	安徽省, 中国	安徽省合肥市	典当企业; 经营范围为动产质押典当、财产权质押典当、房地产抵押典当、绝当物品变卖、鉴定评估咨询等	71.43%		投资设立
皖通香港	不适用	香港, 中国	公路类企业; 经营范围为境外公路建设、投资、运营等相关咨询与技术服务, 目前尚未开始运营	100.00%		投资设立

广祠公司	安徽省，中国	安徽省宣城市	公路类企业；经营范围为公路建设、管理及经营，目前主要建设、管理及经营广祠高速公路	55.47%		同一控制下的企业合并
------	--------	--------	--	--------	--	------------

四、财务报表的编制基础

1. 编制基础

本公司财务报表以持续经营为编制基础。

本财务报表按照财政部于 2006 年 2 月 15 日及以后期间颁布的《企业会计准则——基本准则》、各项具体会计准则及相关规定(以下合称“企业会计准则”)、以及中国证券监督管理委员会《公开发行证券的公司信息披露编报规则第 15 号——财务报告的一般规定》的披露规定编制。

2. 持续经营

适用 不适用

本公司财务报表以持续经营为编制基础。

五、重要会计政策及会计估计

具体会计政策和会计估计提示：

适用 不适用

本集团根据业务经营特点确定具体会计政策和会计估计，主要体现在贷款及应收款项坏账准备的计提方法、存货的计价方法、可供出售权益工具公允价值计量及发生减值的判断标准、固定资产折旧、无形资产摊销、投资性房地产折旧、收入的确认时点、递延所得税资产预期收回之估计、为使已发生耗损的收费公路恢复为政府规定的使用状态而预计发生的支出之估计和长期应付款之估计等。

1. 遵循企业会计准则的声明

本公司所编制的财务报表符合企业会计准则的要求，真实、完整地反映了公司的财务状况、经营成果、股东权益变动和现金流量等有关信息。

2. 会计期间

本公司会计年度自公历 1 月 1 日起至 12 月 31 日止。

3. 营业周期

适用 不适用

4. 记账本位币

本集团的记账本位币为人民币。本财务报表以人民币列式。

5. 同一控制下和非同一控制下企业合并的会计处理方法

适用 不适用

(1) 同一控制下的企业合并

合并方支付的合并对价及取得的净资产均按账面价值计量，如被合并方是最终控制方以前年度从第三方收购来的，则以被合并方的资产、负债(包括最终控制方收购被合并方而形成的商誉)在最终控制方合并财务报表中的账面价值为基础。合并方取得的净资产账面价值与支付的合并对价账面价值的差额，调整资本公积(股本溢价)；资本公积(股本溢价)不足以冲减的，调整留存收益。为进行企业合并发生的直接相关费用于发生时计入当期损益。为企业合并而发行权益性证券或债务性证券的交易费用，计入权益性证券或债务性证券的初始确认金额。

(2) 非同一控制下的企业合并

购买方发生的合并成本及在合并中取得的可辨认净资产按购买日的公允价值计量。合并成本大于合并中取得的被购买方于购买日可辨认净资产公允价值份额的差额，确认为商誉；合并成本小于合并中取得的被购买方可辨认净资产公允价值份额的差额，计入当期损益。为进行企业合并发生的直接相关费用于发生时计入当期损益。为企业合并而发行权益性证券或债务性证券的交易费用，计入权益性证券或债务性证券的初始确认金额。

6. 合并财务报表的编制方法

适用 不适用

编制合并财务报表时，合并范围包括本公司及全部子公司。

从取得子公司的实际控制权之日起，本集团开始将其纳入合并范围；从丧失实际控制权之日起停止纳入合并范围。对于同一控制下企业合并取得的子公司，自其与本公司同受最终控制方控制之日起纳入本公司合并范围，并将其在合并日前实现的净利润在合并利润表中单列项目反映。

在编制合并财务报表时，子公司与本公司采用的会计政策或会计期间不一致的，按照本公司的会计政策和会计期间对子公司财务报表进行必要的调整。对于非同一控制下企业合并取得的子公司，以购买日可辨认净资产公允价值为基础对其财务报表进行调整。

集团内所有重大往来余额、交易及未实现利润在合并财务报表编制时予以抵销。子公司的股东权益、当期净损益及综合收益中不属于本公司所拥有的部分分别作为少数股东权益、少数股东损益及归属于少数股东的综合收益总额在合并财务报表中股东权益、净利润及综合收益总额项下单独列示。本公司向子公司出售资产所发生的未实现内部交易损益，全额抵销归属于母公司股东的净利润；子公司向本公司出售资产所发生的未实现内部交易损益，按本公司对该子公司的分配比例在归属于母公司股东的净利润和少数股东损益之间分配抵销。子公司之间出售资产所发生的未实现内部交易损益，按照母公司对出售方子公司的分配比例在归属于母公司股东的净利润和少数股东损益之间分配抵销。

如果以本集团为会计主体与以本公司或子公司为会计主体对同一交易的认定不同时，从本集团的角度对该交易予以调整。

7. 合营安排分类及共同经营会计处理方法

适用 不适用

8. 现金及现金等价物的确定标准

现金等价物是指企业持有的期限短（一般指从购买日起三个月内到期）、流动性强、易于转换为已知金额现金、价值变动风险很小的投资。

9. 外币业务和外币报表折算

适用 不适用

外币交易

外币交易按交易发生日的即期汇率将外币金额折算为记账本位币入账。

于资产负债表日，外币货币性项目采用资产负债表日的即期汇率折算为记账本位币。为购建符合借款费用资本化条件的资产而借入的外币专门借款产生的汇兑差额在资本化期间内予以资本化；其他汇兑差额直接计入当期损益。以历史成本计量的外币非货币性项目，采用交易发生日的即期汇率折算。汇率变动对现金的影响额在现金流量表中单独列示。

10. 金融工具

√适用 □不适用

(1) 金融资产

(a) 金融资产分类

金融资产于初始确认时分类为：以公允价值计量且其变动计入当期损益的金融资产、贷款及应收款项、可供出售金融资产和持有至到期投资。金融资产的分类取决于本集团对金融资产的持有意图和持有能力。

—以公允价值计量且其变动计入当期损益的金融资产

以公允价值计量且其变动计入当期损益的金融资产包括持有目的为短期内出售的金融资产。

—贷款及应收款项

贷款及应收款项是指在活跃市场中没有报价、回收金额固定或可确定的非衍生金融资产。

—可供出售金融资产

可供出售金融资产包括初始确认时即被指定为可供出售的非衍生金融资产及未被划分为其他类的金融资产。自资产负债表日起 12 个月内将出售的可供出售金融资产在资产负债表中列示为其他流动资产。

—持有至到期投资

持有至到期投资是指到期日固定、回收金额固定或可确定，且管理层有明确意图和能力持有至到期的非衍生金融资产。取得时期限超过 12 个月但自资产负债表日起 12 个月之内(含 12 个月)到期的持有至到期投资，列示为一年内到期的非流动资产；取得时期限在 12 个月之内(含 12 个月)的持有至到期投资，在资产负债表中列示为其他流动资产。

于 2017 年 12 月 31 日，本集团金融资产主要为贷款及应收款项和可供出售金融资产等。

(b) 确认和计量

金融资产于本集团成为金融工具合同的一方时，按公允价值在资产负债表内确认。以公允价值计量且其变动计入当期损益的金融资产，取得时发生的相关交易费用直接计入当期损益；其他金融资产的相关交易费用计入初始确认金额。

以公允价值计量且其变动计入当期损益的金融资产和可供出售金融资产按照公允价值进行后续计量，但在活跃市场中没有报价且其公允价值不能可靠计量的权益工具投资，按照成本计量；贷款及应收款项以及持有至到期投资采用实际利率法，以摊余成本计量。

以公允价值计量且其变动计入当期损益的金融资产的公允价值变动计入公允价值变动损益；在资产持有期间所取得的利息或现金股利以及在处置时产生的处置损益，计入当期损益。

除减值损失及外币货币性金融资产形成的汇兑损益外，可供出售金融资产公允价值变动直接计入股东权益，待该金融资产终止确认时，原直接计入权益的公允价值变动累计额转入当期损益。可供出售债务工具投资在持有期间按实际利率法计算的利息，以及被投资单位已宣告发放的与可供出售权益工具投资相关的现金股利，作为投资收益计入当期损益。

(c) 金融资产减值

除以公允价值计量且其变动计入当期损益的金融资产外，本集团于资产负债表日对金融资产的账面价值进行检查，如果有客观证据表明某项金融资产发生减值的，计提减值准备。

表明金融资产发生减值的客观证据，是指金融资产初始确认后实际发生的、对该金融资产的预计未来现金流量有影响，且本集团能够对该影响进行可靠计量的事项。

表明可供出售权益工具投资发生减值的客观证据包括权益工具投资的公允价值发生严重或非暂时性下跌。本集团于资产负债表日对各项可供出售权益工具投资单独进行检查，若该权益工具投资于资产负债表日的公允价值低于其初始投资成本超过 50%(含 50%)或低于其初始投资成本持续时间超过一年(含一年)的，则表明其发生减值；若该权益工具投资于资产负债表日的公允价值低于其初始投资成本超过 20%(含 20%)但尚未达到 50%的，本集团会综合考虑其他相关因素诸如价格波动率等，判断该权益工具投资是否发生减值。本集团以加权平均法计算可供出售权益工具投资的初始投资成本。

以摊余成本计量的金融资产发生减值时，按预计未来现金流量(不包括尚未发生的未来信用损失)现值低于账面价值的差额，计提减值准备。如果有客观证据表明该金融资产价值已恢复，且客观上与确认该损失后发生的事项有关，原确认的减值损失予以转回，计入当期损益。

以公允价值计量的可供出售金融资产发生减值时，原直接计入股东权益的因公允价值下降形成的累计损失予以转出并计入减值损失。对已确认减值损失的可供出售债务工具投资，在期后公允价值上升且客观上与确认原减值损失后发生的事项有关的，原确认的减值损失予以转回并计入当期损益。对已确认减值损失的可供出售权益工具投资，期后公允价值上升直接计入股东权益。

以成本计量的可供出售金融资产发生减值时，将其账面价值与按照类似金融资产当时市场收益率对未来现金流量折现确定的现值之间的差额，确认为减值损失，计入当期损益。已发生的减值损失以后期间不再转回。

(d) 金融资产的终止确认

金融资产满足下列条件之一的，予以终止确认：①收取该金融资产现金流量的合同权利终止；②该金融资产已转移，且本集团将金融资产所有权上几乎所有的风险和报酬转移给转入方；或者③该金融资产已转移，虽然本集团既没有转移也没有保留金融资产所有权上几乎所有的风险和报酬，但是放弃了对该金融资产控制。

金融资产终止确认时，其账面价值与收到的对价以及原直接计入股东权益的公允价值变动累计额之和的差额，计入当期损益。

(2) 金融负债

金融负债于初始确认时分类为以公允价值计量且其变动计入当期损益的金融负债和其他金融负债。本集团的金融负债主要为其他金融负债，包括应付款项、借款、应付利息及长期应付款等。

应付款项包括应付账款、其他应付款等，以公允价值进行初始计量，并采用实际利率法按摊余成本进行后续计量。付款期限在一年以下(含一年)的应付款项列示为流动负债，其余的列示为非流动负债。

借款按其公允价值扣除交易费用后的金额进行初始计量，并采用实际利率法按摊余成本进行后续计量。借款期限在一年以下(含一年)的借款列示为短期借款；借款期限在一年以上但自资产负债表日起一年内(含一年)到期的借款列示为一年内到期的非流动负债，其余借款列示为长期借款。

长期应付款按其公允价值进行初始计量，应付关联方之长期应付款初始确认的价值和名义价值之差异扣除税项后计入股东权益，并采用实际利率法按摊余成本进行后续计量，摊销成本计入当期损益或者收费公路特许经营权成本。偿付期限在一年以上但自资产负债表日起一年内(含一年)到期的长期应付款列示为一年内到期的非流动负债，其余列示为长期应付款。

当金融负债的现时义务全部或部分已经解除时，终止确认该金融负债或义务已解除的部分。终止确认部分的账面价值与支付的对价之间的差额，计入当期损益。

(3) 金融工具的公允价值确定

存在活跃市场的金融工具，以活跃市场中的报价确定其公允价值。不存在活跃市场的金融工具，采用估值技术确定其公允价值。在估值时，本集团采用在当前情况下适用并且有足够可利用数据和其他信息支持的估值技术，选择与市场参与者在相关资产或负债的交易中所考虑的资产或负债特征相一致的输入值，并尽可能优先使用相关可观察输入值。在相关可观察输入值无法取得或取得不切实可行的情况下，使用不可观察输入值。

11. 应收款项

(1). 单项金额重大并单独计提坏账准备的应收款项

√适用 □不适用

单项金额重大的判断依据或金额标准	对于单项金额重大的贷款及应收款项，单独进行减值测试。当存在客观证据表明本集团将无法按贷款及应收款项的原有条款收回款项时，计提坏账准备。 单项金额重大的判断标准为：单项金额超过10,000,000.00元。
单项金额重大并单项计提坏账准备的计提方法	根据贷款及应收款项的预计未来现金流量现值低于其账面价值的差额进行计提。

(2). 按信用风险特征组合计提坏账准备的应收款项:

√适用 □不适用

按信用风险特征组合计提坏账准备的计提方法（账龄分析法、余额百分比法、其他方法）	
所有发放典当贷款及其相关应收款项	信用风险分析法
除发放典当贷款及其相关应收款项外所有其他应收款项	不计提坏账准备。

组合中，采用账龄分析法计提坏账准备的

适用 不适用

组合中，采用余额百分比法计提坏账准备的

适用 不适用

组合中，采用其他方法计提坏账准备的

适用 不适用

组合名称	应收账款计提比例 (%)	其他应收款计提比例 (%)
正常类		1
关注类		2 至 6
次级类		20 至 40
可疑类		50 至 70
损失类		100

(3). 单项金额不重大但单独计提坏账准备的应收款项:

适用 不适用

单项计提坏账准备的理由	对于单项金额并不重大的贷款及应收款项，当存在客观证据表明本集团将无法按贷款及应收款项的原有条款收回款项时，计提坏账准备。
坏账准备的计提方法	根据贷款及应收款项的预计未来现金流量现值低于其账面价值的差额进行计提。 对于有确凿证据表明贷款及应收款项确实无法收回时，如债务单位已撤销、破产、资不抵债、现金流量严重不足等，确认为坏账损失，并冲销已提取的相应坏账准备。

12. 存货

适用 不适用

(1) 分类

存货系公路维修所需材料，按成本与可变现净值孰低计量。

(2) 发出存货的计价方法

存货领用时按先进先出法核算。

(3) 存货可变现净值的确定依据及存货跌价准备的计提方法

存货跌价准备按存货成本高于其可变现净值的差额计提。可变现净值按日常活动中，以存货的估计售价减去估计的销售费用以及相关税费后的金额确定。

(4) 本集团的存货盘存制度采用永续盘存制。

13. 持有待售资产

适用 不适用

14. 长期股权投资

适用 不适用

长期股权投资包括：本公司对子公司的长期股权投资；本集团对联营企业的长期股权投资。

子公司是指本公司能够对其实施控制的被投资单位；联营企业是指本集团能够对其财务和经营决策具有重大影响的被投资单位。

对子公司的投资，在公司财务报表中按照成本法确定的金额列示，在编制合并财务报表时按权益法调整后进行合并；对联营企业投资采用权益法核算。

(1) 投资成本确定

对于企业合并形成的长期股权投资：同一控制下企业合并取得的长期股权投资，在合并日按照取得被合并方所有者权益账面价值的份额作为投资成本；非同一控制下企业合并取得的长期股权投资，按照合并成本作为长期股权投资的投资成本。

对于以企业合并以外的其他方式取得的长期股权投资：支付现金取得的长期股权投资，按照实际支付的购买价款作为初始投资成本；发行权益性证券取得的长期股权投资，以发行权益性证券的公允价值作为初始投资成本。

(2) 后续计量及损益确认方法

采用成本法核算的长期股权投资，按照初始投资成本计量，被投资单位宣告分派的现金股利或利润，确认为投资收益计入当期损益。

采用权益法核算的长期股权投资，初始投资成本大于投资时应享有被投资单位可辨认净资产公允价值份额的，以初始投资成本作为长期股权投资成本；初始投资成本小于投资时应享有被投资单位可辨认净资产公允价值份额的，其差额计入当期损益，并相应调增长期股权投资成本。

采用权益法核算的长期股权投资，本集团按应享有或应分担的被投资单位的净损益和其他综合收益的份额，分别确认当期投资损益和其他综合收益。确认被投资单位发生的净亏损，以长期股权投资的账面价值以及其他实质上构成对被投资单位净投资的长期权益减记至零为限，但本集团负有承担额外损失义务且符合或有事项准则所规定的预计负债确认条件的，继续确认投资损失并作为预计负债核算。被投资单位除净损益、其他综合收益和利润分配以外所有者权益的其他变动，调整长期股权投资的账面价值并计入资本公积。被投资单位分派的利润或现金股利于宣告分派时按照本集团应分得的部分，相应减少长期股权投资的账面价值。本集团与被投资单位之间未实现的内部交易损益按照持股比例计算归属于本集团的部分，予以抵销，在此基础上确认投资损益。本集团与被投资单位发生的内部交易损失，其中属于资产减值损失的部分，相应的未实现损失不予抵销。

(3) 确定对被投资单位具有控制、共同控制、重大影响的依据

控制是指拥有对被投资单位的权力，通过参与被投资单位的相关活动而享有可变回报，并且有能力运用对被投资单位的权力影响其回报金额。

共同控制是指按照相关约定对某项安排所共有的控制，并且该安排的相关活动必须经过本集团及分享控制权的其他参与方一致同意后才能决策。

重大影响是指对被投资单位的财务和经营政策有参与决策的权力，但并不能够控制或者与其他方一起共同控制这些政策的制定。

(4) 长期股权投资减值

对子公司及联营企业的长期股权投资，当其可收回金额低于其账面价值时，账面价值减记至可收回金额。

15. 投资性房地产

(1). 如果采用成本计量模式的：

折旧或摊销方法

投资性房地产包括以出租为目的的建筑物以及正在建造或开发过程中将来用于出租的建筑物，以成本进行初始计量。与投资性房地产有关的后续支出，在相关的经济利益很可能流入本集团且其成本能够可靠的计量时，计入投资性房地产成本；否则，于发生时计入当期损益。

本集团采用成本模式对所有投资性房地产进行后续计量，按其预计使用寿命及净残值率对建筑物计提折旧。投资性房地产的预计使用寿命、净残值率及年折旧率列示如下：

类别	预计使用寿命	预计净残值率	年折旧率
建筑物	25 年或 30 年	3%	3.2%或 3.9%

投资性房地产的用途改变为自用时，自改变之日起，将该投资性房地产转换为固定资产或无形资产。自用房地产的用途改变为赚取租金或资本增值时，自改变之日起，将固定资产或无形资产转换为投资性房地产。发生转换时，以转换前的账面价值作为转换后的入账价值。

对投资性房地产的预计使用寿命、预计净残值和折旧方法于每年年度终了进行复核并作适当调整。

当投资性房地产被处置、或者永久退出使用且预计不能从其处置中取得经济利益时，终止确认该项投资性房地产。投资性房地产出售、转让、报废或毁损的处置收入扣除其账面价值和相关税费后计入当期损益。

当投资性房地产的可收回金额低于其账面价值时，账面价值减记至可收回金额。

16. 固定资产

(1). 确认条件

适用 不适用

固定资产包括房屋及建筑物、安全设施、通讯及监控设施、收费设施、机械设备、车辆以及其他与经营直接相关且于经营期限到期后不须归还政府的主要经营设备等。

固定资产在与其有关的经济利益很可能流入本集团、且其成本能够可靠计量时予以确认。购置或新建的固定资产按取得时的成本进行初始计量。于本公司成立时安徽交通控股集团投入的固定资产按评估确认的价值作为入账基础。

与固定资产有关的后续支出，在与其有关的经济利益很可能流入本集团且其成本能够可靠计量时，计入固定资产成本；对于被替换的部分，终止确认其账面价值；所有其他后续支出于发生时计入当期损益。

(2). 折旧方法

适用 不适用

类别	折旧方法	折旧年限（年）	残值率	年折旧率
----	------	---------	-----	------

房屋及建筑物	年限平均法	11 年-30 年	3%	3.2%-8.8%
安全设施	年限平均法	10 年	3%	9.7%
通讯及监控设施	年限平均法	10 年	3%	9.7%
收费设施	年限平均法	7 年	3%	13.9%
机械设备	年限平均法	9 年	3%	10.8%
车辆	年限平均法	9 年	3%	10.8%
其他设备	年限平均法	6 年	3%	16.2%

(3). 融资租入固定资产的认定依据、计价和折旧方法

适用 不适用

17. 在建工程

适用 不适用

在建工程按实际发生的成本计量。实际成本包括建筑成本、安装成本、符合资本化条件的借款费用以及其他为使在建工程达到预定可使用状态所发生的必要支出。在建工程在达到预定可使用状态时，转入固定资产并自次月起开始计提折旧。当在建工程的可收回金额低于其账面价值时，账面价值减记至可收回金额。

18. 借款费用

适用 不适用

发生的可直接归属于需要经过相当长时间的购建活动才能达到预定可使用状态之资产的购建的借款费用，在资产支出及借款费用已经发生、为使资产达到预定可使用状态所必要的购建活动已经开始时，开始资本化并计入该资产的成本。当购建的资产达到预定可使用状态时停止资本化，其后发生的借款费用计入当期损益。如果资产的购建活动发生非正常中断，并且中断时间连续超过三个月，暂停借款费用的资本化，直至资产的购建活动重新开始。

对于为购建符合资本化条件的资产而借入的专门借款，以专门借款当期实际发生的利息费用减去尚未动用的借款资金存入银行取得的利息收入或进行暂时性投资取得的投资收益后的金额确定专门借款的借款费用资本化金额。

对于为购建符合资本化条件的资产而占用的一般借款，按照累计资产支出超过专门借款部分的资本支出加权平均数乘以所占用一般借款的加权平均实际利率计算确定一般借款借款费用的资本化金额。实际利率为将借款在预期存续期间或适用的更短期间内的未来现金流量折现为该借款初始确认金额所使用的利率。

19. 生物资产

适用 不适用

20. 油气资产

适用 不适用

21. 无形资产

(1). 计价方法、使用寿命、减值测试

适用 不适用

无形资产包括本集团采用建设经营移交方式参与收费公路建设业务获得的特许收费经营权（“收费公路特许经营权”）以及非归属于收费公路特许经营权项下的土地使用权及购入的软件等。无形资产除了本公司成立时安徽交通控股集团投入的收费公路特许经营权按评估确认的价值作为入账基础外，其余以实际成本入账。

(a) 收费公路特许经营权

收费公路特许经营权系政府授予本集团采用建设经营移交方式参与收费公路建设，并在建设完成以后的一定期间负责提供后续经营服务并向公众收费的特许经营权。

本集团收费公路特许经营权建造活动完全外包，于特许经营权期限到期日本集团须归还于政府的公路及构筑物和相关的使用权的初始购建成本作为收费公路特许经营权核算；于特许经营权期限到期日无须归还于政府的安全设施、通讯及监控设施和收费设施等作为固定资产核算。

收费公路特许经营权按其入账价值依照特许经营权期限采用年限平均法摊销。

(b) 非归属于收费公路特许经营权项下的土地使用权

非归属于收费公路特许经营权项下的土地使用权，按实际支付的价款入账，并采用年限平均法按土地使用证上规定的期限摊销。

(c) 购入的软件

购入的软件按实际支付的价款入账，并按预计受益年限平均摊销。

(d) 定期复核使用寿命和摊销方法

对使用寿命有限的无形资产的预计使用寿命及摊销方法于每年年度终了进行复核并作适当调整。

(e) 无形资产减值

当无形资产的可收回金额低于其账面价值时，账面价值减记至可收回金额。

(2). 内部研究开发支出会计政策

适用 不适用

22. 长期资产减值

适用 不适用

固定资产、在建工程、使用寿命有限的无形资产、以成本模式计量的投资性房地产及对子公司和联营企业的长期股权投资等，于资产负债表日存在减值迹象的，进行减值测试；尚未达到可使用状态的无形资产，无论是否存在减值迹象，至少每年进行减值测试。减值测试结果表明资产的可收回金额低于其账面价值的，按其差额计提减值准备并计入减值损失。可收回金额为资产的公允价值减去处置费用后的净额与资产预计未来现金流量的现值两者之间的较高者。资产减值准备按单项资产为基础计算并确认，如果难以对单项资产的可收回金额进行估计的，以该资产所属的资产组确定资产组的可收回金额。资产组是能够独立产生现金流入的最小资产组合。

上述资产减值损失一经确认，以后期间不予转回价值得以恢复的部分。

23. 长期待摊费用

适用 不适用

24. 职工薪酬

(1)、短期薪酬的会计处理方法

适用 不适用

短期薪酬包括工资、奖金、津贴和补贴、职工福利费、医疗保险费、工伤保险费、生育保险费、住房公积金、工会和教育经费等。本集团在职工提供服务的会计期间，将实际发生的短期薪酬确认为负债，并计入当期损益或相关资产成本。其中，非货币性福利按照公允价值计量。

(2)、离职后福利的会计处理方法

适用 不适用

本集团将离职后福利计划分类为设定提存计划和设定受益计划。设定提存计划是本集团向独立的基金缴存固定费用后，不再承担进一步支付义务的离职后福利计划；设定受益计划是除设定提存计划以外的离职后福利计划。于报告期内，本集团的离职后福利主要是为员工缴纳的基本养老保险，补充养老保险和失业保险，均属于设定提存计划。

基本养老保险

本集团职工参加了由当地劳动和社会保障部门组织实施的社会基本养老保险。本集团以当地规定的社会基本养老保险缴纳基数和比例，按月向当地社会基本养老保险经办机构缴纳养老保险费。职工退休后，当地劳动及社会保障部门有责任向已退休员工支付社会基本养老金。本集团在职工提供服务的会计期间，将根据上述社保规定计算应缴纳的金额确认为负债，并计入当期损益或相关资产成本。

(3)、辞退福利的会计处理方法

适用 不适用

本集团在职工劳动合同到期之前解除与职工的劳动关系、或者为鼓励职工自愿接受裁减而提出给予补偿，在本集团不能单方面撤回解除劳动关系计划或裁减建议时和确认与涉及支付辞退福利的重组相关的成本费用时两者孰早日，确认因解除与职工的劳动关系给予补偿而产生的负债，同时计入当期损益。

预期在资产负债表日起一年内需支付的辞退福利，列示为流动负债。

(4)、其他长期职工福利的会计处理方法

适用 不适用

25. 预计负债

适用 不适用

或有负债为过去的交易或者事项形成的潜在义务，其存在须通过未来不确定事项的发生或不发生予以证实；或过去的交易或者事项形成的现时义务，履行该义务不是很可能导致经济利益流出企业或该义务的金额不能可靠计量。

或有资产为过去的交易或事项形成的潜在资产，其存在须通过未来不确定的发生或不发生予以证实。

当因过去的经营行为而需在当期承担某些现时义务，其履行很可能导致经济利益的流出，在该义务的金额能够可靠计量时，确认为预计负债。

26. 股份支付

适用 不适用

27. 优先股、永续债等其他金融工具

适用 不适用

28. 收入

适用 不适用

于一项交易的最终结果可以被可靠地计量，与该项交易有关的未来经济利益很可能流入本集团，且满足下列各项经营活动的特定收入确认标准时，确认相关收入。本集团各项收入的确认基础如下：

(1) 通行费收入

经营公路的通行费收入于收取时予以确认。

(2) 服务区经营收入

服务区经营收入系服务区租赁收入，采用直线法依租赁期平均确认。

(3) 路损赔偿收入及施救收入

路损赔偿收入及施救收入于服务提供时予以确认。

(4) 高速公路委托管理收入

高速公路委托管理收入于服务提供时予以确认。

(5) 典当贷款利息收入

典当贷款利息收入按照借款人使用本集团货币资金的时间，采用实际利率计算确定。

29. 政府补助

政府补助为本集团从政府无偿取得的货币性资产或非货币性资产，包括税费返还、建设资金补贴款等。

政府补助在本集团能够满足其所附的条件并且能够收到时，予以确认。政府补助为货币性资产的，按照收到或应收的金额计量。政府补助为非货币性资产的，按照公允价值计量；公允价值不能可靠取得的，按照名义金额计量。

与资产相关的政府补助，是指本集团取得的、用于购建或以其他方式形成长期资产的政府补助。与收益相关的政府补助是指除与资产相关的政府补助之外的政府补助。

(1)、与资产相关的政府补助判断依据及会计处理方法√适用 不适用

与资产相关的政府补助，冲减相关资产的账面价值，或确认为递延收益并在相关资产使用寿命(16年至25.5年)内按照合理、系统的方法分摊计入损益。

(2)、与收益相关的政府补助判断依据及会计处理方法√适用 不适用

与收益相关的政府补助，用于补偿以后期间的相关成本费用或损失的，确认为递延收益，并在确认相关成本费用或损失的期间，计入当期损益或冲减相关成本，用于补偿已发生的相关费用或损失的，直接计入当期损益或冲减相关成本。

与日常活动相关的政府补助纳入营业利润，与日常活动无关的政府补助计入营业外收支。

本集团收到的政策性优惠利率贷款，以实际收到的借款金额作为借款的入账价值，按照借款本金和该政策性优惠利率计算相关借款费用。本集团直接收取的财政贴息，冲减相关借款费用。

30. 递延所得税资产/递延所得税负债√适用 不适用

递延所得税资产和递延所得税负债根据资产和负债的计税基础与其账面价值的差额(暂时性差异)计算确认。对于按照税法规定能够于以后年度抵减应纳税所得额的可抵扣亏损，确认相应的递延所得税资产。对于既不影响会计利润也不影响应纳税所得额(或可抵扣亏损)的非企业合并的交易中产生的资产或负债的初始确认形成的暂时性差异，不确认相应的递延所得税资产和递延所得税负债。于资产负债表日，递延所得税资产和递延所得税负债，按照预期收回该资产或清偿该负债期间的适用税率计量。

递延所得税资产的确认以本集团很可能取得用来抵扣可抵扣暂时性差异、可抵扣亏损和税款抵减的应纳税所得额为限。

对与子公司及联营企业投资相关的应纳税暂时性差异，确认递延所得税负债，除非本集团能够控制该暂时性差异转回的时间且该暂时性差异在可预见的未来很可能不会转回。对与子公司及联营企业投资相关的可抵扣暂时性差异，当该暂时性差异在可预见的未来很可能转回且未来很可能获得用来抵扣可抵扣暂时性差异的应纳税所得额时，确认递延所得税资产。

同时满足下列条件的递延所得税资产和递延所得税负债以抵销后的净额列示：

- 递延所得税资产和递延所得税负债与同一税收征管部门对本集团内同一纳税主体征收的所得税相关；
- 本集团内该纳税主体拥有以净额结算当期所得税资产及当期所得税负债的法定权利。

31. 租赁**(1)、经营租赁的会计处理方法**√适用 不适用

经营租赁的租金支出在租赁期内按照直线法计入相关资产成本或当期损益。

经营租赁的租金收入在租赁期内按照直线法确认。

(2)、融资租赁的会计处理方法

适用 不适用

32. 其他重要的会计政策和会计估计

适用 不适用

(1) 长期应收子公司款

本公司长期应收子公司款初始认列的金额以公允价值计量。长期应收子公司款初始确认的价值和名义价值之差异,计入长期股权投资而不确认损益。长期应收子公司款其后按摊余成本计量,摊销计入当期财务费用。

(2) 与少数股东的权益性交易

与少数股东产生权益性交易的利得或损失计入股东权益。

于收购子公司少数股东权益的交易过程中,在被收购后该子公司法人资格取消的情况下,本集团所支付的转让价格与被收购权益相对应净资产的差额冲减本集团合并财务报表中资本公积—股本溢价。

(3) 其他流动负债—公路修理费用

为使已发生耗损的收费公路在移交给政府之前保持一定的使用状态等形成的现时义务,其履行很可能导致经济利益的流出,在该义务的金额能够可靠计量时,确认为其他流动负债—公路修理费用。

其他流动负债—公路修理费用按照履行相关现时义务所需支出的最佳估计数进行初始计量,并综合考虑与或有事项有关的风险、不确定性和货币时间价值等因素。货币时间价值影响重大的,通过对相关未来现金流出进行折现后确定最佳估计数;因随着时间推移所进行的折现还原而导致的其他流动负债—公路修理费用账面价值的增加金额,确认为利息费用。

于资产负债表日,对其他流动负债—公路修理费用的账面价值进行复核并作适当调整,以反映当前的最佳估计数。

(4) 安全费用

根据《国务院关于进一步加强安全生产工作的决定》(国发(2004)2号)、《安徽省人民政府关于进一步加强安全生产工作的决定》(皖政(2004)37号)以及财政部与国家安全生产监管总局于2012年2月颁布的《企业安全生产费用提取和使用管理办法》(财企(2012)16号)的相关规定,本集团按上年度通行费收入的1%提取安全费用,专项用于各类安全支出。若年末安全费用余额超过上年度通行费收入的1.5%,当年度暂不计提安全费用。

按照上述国家规定提取的安全生产费,计入相关成本或当期损益,同时记入“专项储备”科目。使用提取的安全生产费时,属于费用性支出的,直接冲减专项储备;形成固定资产的,按照形成固定资产的成本冲减专项储备,并确认相同金额的累计折旧。该固定资产在以后期间不再计提折旧。

(5) 股利分配

现金股利于股东大会批准的当期，确认为负债。

(6) 本集团根据历史经验和其他因素，包括对未来事项的合理预期，对所采用的重要会计估计和关键判断进行持续的评价。

本集团主要的会计估计和判断为估计固定资产的可使用寿命及净残值率；估计无形资产的经营权期限；估计递延所得税资产可否收回；估计为使已发生耗损的收费公路恢复为政府规定的使用状态而预计发生的支出；估计长期应付款还款进度及估计贷款减值准备等。

下列重要会计估计及关键假设存在会导致下一会计年度资产和负债的账面价值出现重大调整的重要风险：

(a) 固定资产的可使用寿命及净残值率

本集团管理层根据历史经验及固定资产的性质和使用情况，对房屋及建筑物、安全设施、通讯及监控设施、收费设施、机械设备、车辆以及其他与经营直接相关且于经营期限到期后无需归还政府的主要经营设备的可使用寿命及净残值率进行估计。

当可使用寿命及净残值率与过往估计不同时，本集团管理层将按未来适用法调整折旧费用。

(b) 无形资产的经营权期限

无形资产的经营权期限使用直线法依照当地政府部门授予的经营权期限摊销。经营权期限由当地政府部门批准，本集团对经营权期限不享有更新或者提前终止的选择权。

当政府部门要求延长或缩短经营权期限时，本集团管理层将按未来适用法调整摊销费用，并评估是否需要计提无形资产的减值损失。

(c) 递延所得税资产

本集团管理层依据已生效的税率和税法以及对于递延所得税资产预计实现期间的盈利预测的最佳估计确定递延所得税资产。本集团管理层于资产负债表日重新复核上述假设和盈利预测。倘若本集团管理层的现时估计和最终结果不同，将按未来适用法处理。

(d) 为使已发生损耗的收费公路恢复为政府规定的使用状态而预计发生的支出

本集团有义务保持收费公路处于良好的可使用状态。此等公路养护责任，除属于改造服务外，需要预提公路修理费用。

上述预提公路修理费用系按照于资产负债表日本集团经营的各收费公路为保持处于良好的可使用状态需要的主要养护及路面重铺作业的次数及各作业预期发生的费用估计。

若预期费用、养护计划与管理层现时的估计有变化，导致对预提修理费用的变化，将按未来适用法处理。

(e) 长期应付款

本集团子公司的长期应付款按摊余成本进行后续计量，其年度摊销金额取决于本集团子公司依据预计其建设工程的折旧及摊销金额计算得出的预计年度还款金额和预计还款年限。

若未来的预计年度还款金额和预计还款年限与管理层现时的估计有变化，导致对长期应付款年度摊销成本的变化，将按未来适用法处理。

(f) 贷款减值准备

本集团每月对贷款组合的减值损失情况进行评估。对于组合中单笔贷款的现金流尚未发现减少的贷款组合，本集团对该组合是否存在预计未来现金流减少的迹象进行判断，以确定是否需要计提减值准备。发生减值损失的证据包括有可观察数据表明该组合中借款人的支付状况发生了不利的变化(例如，借款人不按规定还款)，或出现了可能导致组合内贷款违约的地方经济状况的不利变化等。对具有相近似的信用风险特征和客观减值证据的贷款组合资产，管理层采用此类似资产的历史损失经验或同行业类似信用风险特征的贷款组合的损失率作为测算该贷款组合未来现金流的基础。本集团会定期审阅对未来现金流的金额和时间进行估计所使用的方法和假设，以减少估计贷款减值损失和实际贷款减值损失情况之间的差异。

(g) 长期资产减值

本集团管理层在资产负债表日对某些事件或情况变化显示账面金额可能无法收回的长期资产进行减值测试，如果减值测试的结果显示长期资产的账面价值无法全部收回，则会就相关资产账面价值高于可收回金额的部分计提减值损失并计入当期损益。

可收回金额是资产(或资产组)的公允价值减去处置费用后的净额与资产(或资产组)预计未来现金流量的现值两者之间的较高者。在预计未来现金流量现值时，需要对该资产(或资产组)产生经营收入、相关经营成本以及计算现值时使用的折现率等作出重大判断。本集团在估计可收回金额时会采用所有能够获得的相关资料，包括根据合理和可支持的假设所作出有关经营收入和相关经营成本的预测。

(7) 分部信息

本集团以内部组织结构、管理要求、内部报告制度为依据确定经营分部，以经营分部为基础确定报告分部并披露分部信息。

经营分部是指本集团内同时满足下列条件的组成部分：(1) 该组成部分能够在日常活动中产生收入、发生费用；(2) 本集团管理层能够定期评价该组成部分的经营成果，以决定向其配置资源、评价其业绩；(3) 本集团能够取得该组成部分的财务状况、经营成果和现金流量等有关会计信息。两个或多个经营分部具有相似的经济特征，并且满足一定条件的，则可合并为一个经营分部。

本集团管理层将本集团日常经营作为一个整体进行管理和评价，因此不单独披露分部信息。

33. 重要会计政策和会计估计的变更

(1)、重要会计政策变更

√适用 □不适用

会计政策变更的内容和原因	审批程序	备注(受重要影响的报表项目名称和金额)
本集团将 2017 年度处置固定资产和无形资产产生的利得和损失计入资产处置损失项目。2016 年度的比较财务报表已		资产处置损失 -334,638.25
		营业外收入 -3,589.63

相应调整。		营业外支出 338,227.88
-------	--	------------------

其他说明

财政部于 2017 年颁布了《企业会计准则第 42 号——持有待售的非流动资产、处置组和终止经营》、修订后的《企业会计准则第 16 号——政府补助》和《关于修订印发一般企业财务报表格式的通知》(财会[2017]30 号)，本集团已采用上述准则和通知编制 2017 年度财务报表。

(2)、重要会计估计变更

适用 不适用

34. 其他

适用 不适用

六、税项

1. 主要税种及税率

主要税种及税率情况

适用 不适用

税种	计税依据	税率
增值税	通行费收入	3%或 5%
	租金收入	5%
	道路施救收入、高速公路委托管理收入、服务区经营收入	6%
	典当贷款利息收入	6%
	路损赔偿收入	0
城市维护建设税	当期应缴增值税	7%、5%或 3%
企业所得税	当期应纳税所得额	25%或 16.5%

存在不同企业所得税税率纳税主体的，披露情况说明

适用 不适用

纳税主体名称	所得税税率(%)
皖通香港	16.5%
其他	25%

2. 税收优惠

适用 不适用

3. 其他

适用 不适用

代扣代缴所得税

根据所得税法的规定，本公司向境外股东支付股利时需代扣代缴 10%的所得税。

七、合并财务报表项目注释

1、货币资金

√适用 □不适用

单位：元 币种：人民币

项目	期末余额	期初余额
库存现金	3,269.92	3,054.75
银行存款	1,829,391,849.04	1,900,809,396.23
其他货币资金	0	110,000,000.00
合计	1,829,395,118.96	2,010,812,450.98
其中：存放在境外的款项总额	1,935,669.20	2,101,811.21

其他说明

(1) 于 2017 年 12 月 31 日，本集团银行存款中无到期日在三个月以上的定期存款（2016 年 12 月 31 日：110,000,000.00 元，其中 100,000,000.00 元的定期存款质押给银行作为长期借款 123,897,932.79 港元（折合人民币 110,826,700.88 元）的担保）。

(2) 存放在境外的款项系本公司存放于香港派息户的活期港元存款及皖通香港的活期港元存款。

2、以公允价值计量且其变动计入当期损益的金融资产

□适用 √不适用

3、衍生金融资产

□适用 √不适用

4、应收票据

(1) 应收票据分类列示

□适用 √不适用

(2) 期末公司已质押的应收票据

□适用 √不适用

(3) 期末公司已背书或贴现且在资产负债表日尚未到期的应收票据：

□适用 √不适用

(4) 期末公司因出票人未履约而将其转应收账款的票据

□适用 √不适用

其他说明

□适用 √不适用

5、应收账款

(1) 应收账款分类披露

□适用 √不适用

期末单项金额重大并单项计提坏帐准备的应收账款

□适用 √不适用

组合中，按账龄分析法计提坏帐准备的应收账款：

□适用 √不适用

组合中，采用余额百分比法计提坏帐准备的应收账款：

□适用 √不适用

组合中，采用其他方法计提坏账准备的应收账款：

适用 不适用

(2). 本期计提、收回或转回的坏账准备情况：

本期计提坏账准备金额 0 元；本期收回或转回坏账准备金额 0 元。

其中本期坏账准备收回或转回金额重要的：

适用 不适用

(3). 本期实际核销的应收账款情况

适用 不适用

(4). 按欠款方归集的期末余额前五名的应收账款情况：

适用 不适用

(5). 因金融资产转移而终止确认的应收账款：

适用 不适用

(6). 转移应收账款且继续涉入形成的资产、负债金额：

适用 不适用

其他说明：

适用 不适用

6、预付款项

(1). 预付款项按账龄列示

适用 不适用

单位：元 币种：人民币

账龄	期末余额		期初余额	
	金额	比例(%)	金额	比例(%)
1年以内	906,126.49	100	175,334.00	100
1至2年				
2至3年				
3年以上				
合计	906,126.49	100	175,334.00	100

(2). 按预付对象归集的期末余额前五名的预付款情况：

适用 不适用

其他说明

适用 不适用

7、应收利息

(1). 应收利息分类

适用 不适用

单位：元 币种：人民币

项目	期末余额	期初余额
定期存款	8,313,003.42	7,812,659.35
合计	8,313,003.42	7,812,659.35

(2). 重要逾期利息

适用 不适用

其他说明:

适用 不适用

8、 应收股利

(1). 应收股利

适用 不适用

(2). 重要的账龄超过 1 年的应收股利:

适用 不适用

其他说明:

适用 不适用

9、其他应收款

(1). 其他应收款分类披露

√适用 □不适用

单位：元 币种：人民币

类别	期末余额					期初余额				
	账面余额		坏账准备		账面价值	账面余额		坏账准备		账面价值
	金额	比例 (%)	金额	计提比例 (%)		金额	比例 (%)	金额	计提比例 (%)	
单项金额重大并单独计提坏账准备的其他应收款	115,489,040.00	18.69	97,839,040.00	84.72	17,650,000.00	149,499,282.67	40.76	93,249,668.00	62.37	56,249,614.67
按信用风险特征组合计提坏账准备的其他应收款	502,460,961.79	81.31	26,004,832.74	72.27	476,456,129.05	217,311,859.38	59.24	21,475,633.56	73.85	195,836,225.82
-组合1	35,983,461.44	5.82	26,004,832.74	72.27	9,978,628.70	29,081,799.60	7.93	21,475,633.56	73.85	7,606,166.04
-组合2	466,477,500.35	75.49	0	0	466,477,500.35	188,230,059.78	51.31	0	0	188,230,059.78
单项金额不重大但单独计提坏账准备的其他应收款										
合计	617,950,001.79	/	123,843,872.74	/	494,106,129.05	366,811,142.05	/	114,725,301.56	/	252,085,840.49

期末单项金额重大并单项计提坏帐准备的其他应收款

适用 不适用

单位：万元 币种：人民币

其他应收款 (按单位)	期末余额			
	其他应收款	坏账准备	计提比例 (%)	计提理由
徐进步	1,800	1,800	100	
安徽耀华控股集团 有限公司	1,725	1,725	100	
安徽蓉森林业有限 公司	1,000	1,000	100	
安徽蓉建生态经济 发展有限公司	2,973.90	2,973.90	100	
安徽京田机械股份 有限公司	1,300	910	70	
巢湖聚龙房地产开 发有限公司	2,750	1,375	50	
合计	11,548.90	9,783.90	/	/

组合中，按账龄分析法计提坏账准备的其他应收款：

适用 不适用

组合中，采用余额百分比法计提坏账准备的其他应收款：

适用 不适用

组合中，采用其他方法计提坏账准备的其他应收款：

适用 不适用

(2). 本期计提、收回或转回的坏账准备情况：

本期计提坏账准备金额 9,118,571.18 元；本期收回或转回坏账准备金额 0 元。

其中本期坏账准备转回或收回金额重要的：

适用 不适用

(3). 本期实际核销的其他应收款情况

适用 不适用

其中重要的其他应收款核销情况：

适用 不适用

其他应收款核销说明：

适用 不适用

(4). 其他应收款按款项性质分类情况

适用 不适用

单位：元 币种：人民币

款项性质	期末账面余额	期初账面余额
应收金融理财产品款	360,000,000.00	130,000,000.00
发放典当贷款	148,601,358.43	175,572,812.67
应收通行费收入	43,870,056.32	41,724,982.47
应收工程款	30,051,100.00	0
应收高速公路委托管理收入款	8,062,366.16	0
应收服务区租赁款	0	473,439.81

其他	27,365,120.88	19,039,907.10
减：坏账准备	-123,843,872.74	-114,725,301.56
合计	494,106,129.05	252,085,840.49

(5). 按欠款方归集的期末余额前五名的其他应收款情况:

√适用 □不适用

单位：元 币种：人民币

单位名称	款项的性质	期末余额	账龄	占其他应收款期末余额合计数的比例(%)	坏账准备期末余额
中国银行股份有限公司	金融理财产品款	200,000,000.00	一年以内	32.37	0
汇丰银行(中国)有限公司	金融理财产品款	100,000,000.00	一年以内	16.18	0
兴业银行股份有限公司	金融理财产品款	60,000,000.00	一年以内	9.71	0
安徽省高速公路联网运营有限公司(“安徽高速联网运营”)	应收通行费	39,559,367.61	一年以内	6.40	0
宣城市人民政府	应收工程款	30,051,100.00	一年以内	4.86	0
合计	/	429,610,467.61	/	69.52	0

于2017年12月31日,其他应收款前五名债务人欠款金额合计429,610,467.61元(2016年12月31日:199,712,979.35元),占其他应收款余额总额的69.52%(2016年12月31日:54.45%)。

(6). 涉及政府补助的应收款项

□适用 √不适用

(7). 因金融资产转移而终止确认的其他应收款:

□适用 √不适用

(8). 转移其他应收款且继续涉入形成的资产、负债的金额:

□适用 √不适用

其他说明:

□适用 √不适用

10、 存货

(1). 存货分类

√适用 □不适用

单位：元 币种：人民币

项目	期末余额			期初余额		
	账面余额	跌价准备	账面价值	账面余额	跌价准备	账面价值
公路养护材料	7,409,096.92	0	7,409,096.92	5,276,351.92	0	5,276,351.92
合计	7,409,096.92	0	7,409,096.92	5,276,351.92	0	5,276,351.92

(2). 存货跌价准备

适用 不适用

(3). 存货期末余额含有借款费用资本化金额的说明:

适用 不适用

(4). 期末建造合同形成的已完工未结算资产情况:

适用 不适用

其他说明

适用 不适用

11、持有待售资产

适用 不适用

12、一年内到期的非流动资产

适用 不适用

13、其他流动资产

适用 不适用

单位：元 币种：人民币

项目	期末余额	期初余额
其他流动资产	92,707.46	0
合计	92,707.46	0

14、可供出售金融资产

(1). 可供出售金融资产情况

适用 不适用

单位：元 币种：人民币

项目	期末余额			期初余额		
	账面余额	减值准备	账面价值	账面余额	减值准备	账面价值
可供出售权益工具:	421,598,980.54	16,753,563.48	404,845,417.06	235,000,000.00	0	235,000,000.00
按公允价值计量的	421,598,980.54	16,753,563.48	404,845,417.06	235,000,000.00	0	235,000,000.00
合计	421,598,980.54	16,753,563.48	404,845,417.06	235,000,000.00	0	235,000,000.00

(2). 期末按公允价值计量的可供出售金融资产

适用 不适用

单位：元 币种：人民币

可供出售金融资产分类	可供出售权益工具	合计
权益工具的成本/债务工具的摊余成本	415,000,000.00	415,000,000.00
公允价值	404,845,417.06	404,845,417.06
累计计入其他综合收益的公允价值变动金额	6,598,980.54	6,598,980.54
已计提减值金额	16,753,563.48	16,753,563.48

(3). 期末按成本计量的可供出售金融资产

□适用 √不适用

(4). 报告期内可供出售金融资产减值的变动情况

√适用 □不适用

单位：元 币种：人民币

可供出售金融资产分类	可供出售权益工具	合计
期初已计提减值余额	0	0
本期计提	16,753,563.48	16,753,563.48
其中：从其他综合收益转入	0	0
本期减少	0	0
其中：期后公允价值回升转回	/	
期末已计提减值金余额	16,753,563.48	16,753,563.48

(5). 可供出售权益工具期末公允价值严重下跌或非暂时性下跌但未计提减值准备的相关说明：

□适用 √不适用

其他说明

√适用 □不适用

(1) 于 2011 年 7 月，本公司与南翔万商(安徽)物流产业股份有限公司、芜湖市建设投资有限公司等其他九家投资者出资设立了新安金融。新安金融注册资本为 3,000,000,000.00 元，本公司出资金额为 500,000,000.00 元，占其 16.67%的权益。新安金融主要从事融资担保、典当贷款、小额贷款、金融租赁等投资与运营。

于 2014 年度，本公司与安徽省铁路发展基金股份有限公司(“安徽铁路发展基金”，原名安徽省铁路建设投资基金有限公司)签订股权转让协议，将本公司所持有的新安金融 10%的权益转让予安徽铁路发展基金，转让对价合计 339,000,000.00 元。本次股权转让完成后，本公司占新安金融 6.67%的权益。

于 2015 年 4 月，新安金融因实施员工股权激励计划，注册资本增加至 3,020,000,000.00 元，本公司所占新安金融权益相应被稀释至 6.62%。

于 2015 年 6 月，根据新安金融 2015 年度第二次临时股东大会，新安金融采取存续分立的方式分立为两家公司，新安金融继续存续，并主要从事委托贷款、融资租赁、融资担保、小额贷款、股权投资、咨询服务等业务；同时设立新安资本，主要从事互联网金融服务、网络信息服务、典当等业务。此次分立变更完成后，新安金融及新安资本注册资金分别为 1,900,000,000.00 元及 1,120,000,000.00 元，本公司分别占其 6.62%的权益。

于 2015 年 12 月 2 日，新安金融于全国中小企业股份转让系统公开挂牌交易。

截至 2017 年 12 月 31 日，本公司对新安金融和新安资本合计出资金额为 200,000,000.00 元，分别占其 6.62%的权益。

(2) 于 2017 年 3 月，本公司与安徽交控资本投资管理有限公司(“交控资本”)和招商致远资本投资有限公司(“招商致远公司”)共同出资设立了交控招商基金管理公司。交控招商基金管理公司注册资本为 30,000,000.00 元。交控招商基金管理公司主要从事交控招商产业基金的日常管理和投资咨询。截至 2017 年 12 月 31 日，本公司出资金额为 375,000.00 元，占其 2.5%的权益。

于 2017 年 4 月，本公司和交控招商基金管理公司与交控资本、招商致远公司和安徽安联高速公路有限公司（“安联公司”）共同出资设立了交控招商产业基金，期限为 7 年。交控招商产业基金注册资本为 3,000,000,000.00 元。交控招商产业基金将主要投资于交通、服务、节能环保等领域。截至 2017 年 12 月 31 日，本公司出资金额为 99,625,000.00 元，作为有限合伙人占其 6.64% 的权益。该基金为本公司未纳入合并范围的结构化主体。本公司在该基金的最大风险敞口为本公司所购份额在资产负债表日的账面价值 99,625,000.00 元。本公司不存在向该基金提供财务支持的义务和意图。

(3) 于 2017 年 11 月，本公司与交控资本和金石投资有限公司（“金石投资”）共同出资设立了交控金石基金管理公司。交控金石基金管理公司注册资本为 30,000,000.00 元。交控金石基金管理公司主要从事交控金石并购基金的日常管理和投资咨询。截至 2017 年 12 月 31 日，本公司出资金额为 375,000.00 元，占其 2.5% 的权益。

于 2017 年 12 月，本公司和交控金石基金管理公司与交控资本、金石投资和华富瑞兴投资管理有限公司（“华富瑞兴”）共同出资设立了交控金石并购基金，期限为 7 年。交控金石并购基金注册资本为 3,000,000,000.00 元。截至 2017 年 12 月 31 日，本公司出资金额为 99,625,000.00 元，作为有限合伙人占其 6.64% 的权益。该基金为本公司未纳入合并范围的结构化主体。本公司在该基金的最大风险敞口为本公司所购份额在资产负债表日的账面价值 99,625,000.00 元。本公司不存在向该基金提供财务支持的义务和意图。

(4) 于 2012 年 8 月，本公司与安徽交通控股集团等七家公司共同出资设立了皖通小贷。皖通小贷注册资本为 150,000,000.00 元。皖通小贷主要从事发放小额贷款，小企业资讯管理，财务咨询。截至 2017 年 12 月 31 日，本公司出资金额为 15,000,000.00 元，占其 10% 的权益。

(5) 本集团表决权比例

	2017 年 12 月 31 日	2016 年 12 月 31 日
新安金融	6.62%	6.62%
新安资本	6.62%	6.62%
皖通小贷	10.00%	10.00%
交控招商基金管理公司	-	不适用
交控金石基金管理公司	-	不适用
交控招商产业基金	-	不适用
交控金石并购基金	-	不适用

本集团没有以任何方式参与或影响新安金融、新安资本以及皖通小贷的财务和经营决策。本集团不参与交控招商基金管理公司、交控金石基金管理公司、交控招商产业基金及交控金石并购基金的日常管理与决策。因此本集团对新安金融、新安资本、皖通小贷、交控招商基金管理公司、交控金石基金管理公司、交控招商产业基金及交控金石并购基金不具有重大影响，将其作为可供出售金融资产核算。

15、持有至到期投资

(1). 持有至到期投资情况：

适用 不适用

(2). 期末重要的持有至到期投资：

适用 不适用

(3). 本期重分类的持有至到期投资：

适用 不适用

其他说明：

适用 不适用

16、长期应收款

(1) 长期应收款情况：

适用 不适用

(2) 因金融资产转移而终止确认的长期应收款

适用 不适用

(3) 转移长期应收款且继续涉入形成的资产、负债金额

适用 不适用

其他说明

适用 不适用

17、长期股权投资

√适用 □不适用

单位：元 币种：人民币

被投资单位	期初余额	本期增减变动								期末余额	减值准备 期末余额
		追加投资	减少投资	权益法下确认的投资损益	其他综合收益调整	其他权益变动	宣告发放现金股利或利润	计提减值准备	其他		
一、合营企业											
小计											
二、联营企业											
安徽高速传媒有限公司 （“高速传媒”）	104,590,793.49			23,883,072.20			3,464,000.00			125,009,865.69	
小计	104,590,793.49			23,883,072.20			3,464,000.00			125,009,865.69	
合计	104,590,793.49			23,883,072.20			3,464,000.00			125,009,865.69	

18、投资性房地产

投资性房地产计量模式

(1). 采用成本计量模式的投资性房地产

单位：元 币种：人民币

项目	房屋、建筑物	土地使用权	在建工程	合计
一、账面原值				
1. 期初余额	500,135,382.25			500,135,382.25
2. 本期增加金额	16,928,919.34			16,928,919.34
(1) 外购				
(2) 存货\固定资产\在建工程转入	16,928,919.34			16,928,919.34
(3) 企业合并增加				
3. 本期减少金额	9,106,555.63			9,106,555.63
(1) 处置				
(2) 其他转出	9,106,555.63			9,106,555.63
4. 期末余额	507,957,745.96			507,957,745.96
二、累计折旧和累计摊销				
1. 期初余额	161,744,655.76			161,744,655.76
2. 本期增加金额	18,116,167.89			18,116,167.89
(1) 计提或摊销	18,116,167.89			18,116,167.89
3. 本期减少金额	3,781,078.10			3,781,078.10
(1) 处置				
(2) 其他转出	3,781,078.10			3,781,078.10
4. 期末余额	176,079,745.55			176,079,745.55
四、账面价值				
1. 期末账面价值	331,878,000.41			331,878,000.41
2. 期初账面价值	338,390,726.49			338,390,726.49

(2). 未办妥产权证书的投资性房地产情况：

□适用 √不适用

其他说明

√适用 □不适用

2017 年度投资性房地产计提折旧金额为 17,486,044.79 元(2016 年度：17,916,623.13 元)。

2017 年度本集团将账面价值为 12,446,180.26 元(原值：13,076,303.36 元)的房屋及建筑物改为出租，自改变用途之日起，将相应的固定资产转换为投资性房地产核算。

2017 年度本集团将账面价值为 5,325,477.53 元(原值：9,106,555.63 元)的房屋及建筑物改为自用，自改变用途之日起，将相应的投资性房地产转换为固定资产核算。

2017 年度本集团无资本化计入投资性房地产的借款费用 (2016 年度：无)。

于 2017 年 12 月 31 日，本集团投资性房地产的公允价值约为 549,786,000.00 元。

19、固定资产

(1). 固定资产情况

√适用 □不适用

单位：元 币种：人民币

项目	房屋及建筑物	安全设施	通讯及监控设施	收费设施	机械设备	车辆	其他设备	合计
一、账面原值：								
1. 期初余额	634,101,793.42	549,666,727.86	346,977,654.61	208,099,105.12	24,806,730.57	73,294,592.96	131,625,693.70	1,968,572,298.24
2. 本期增加金额	71,119,439.57	36,880,597.99	46,932,310.28	15,857,747.72	1,850,380.04	1,994,601.55	12,410,344.03	187,045,421.18
(1) 购置	0	97,700.00	1,294,008.00	5,295,611.22	172,680.04	1,594,601.55	7,075,431.43	15,530,032.24
(2) 在建工程转入	7,697,683.94	24,797.99	7,548,675.28	10,461,362.50	87,100.00	0	1,670,189.60	27,489,809.31
(3) 投资性房地产转入	9,106,555.63	0	0	0	0	0	0	9,106,555.63
(4) 竣工决算调整	54,315,200.00	36,758,100.00	38,089,627.00	100,774.00	1,590,600.00	400,000.00	3,664,723.00	134,919,024.00
3. 本期减少金额	13,088,566.26	12,536,671.30	5,783,961.86	13,093,150.89	1,977,883.00	8,440,383.87	7,043,764.86	61,964,382.04
(1) 处置或报废	12,262.90	12,536,671.30	5,783,961.86	13,093,150.89	1,977,883.00	8,440,383.87	7,043,764.86	48,888,078.68
(2) 转出至投资性房地产	13,076,303.36	0	0	0	0	0	0	13,076,303.36
4. 期末余额	692,132,666.73	574,010,654.55	388,126,003.03	210,863,701.95	24,679,227.61	66,848,810.64	136,992,272.87	2,093,653,337.38
二、累计折旧								
1. 期初余额	156,797,211.49	390,753,637.51	212,810,685.21	132,644,970.76	18,388,624.20	51,596,516.82	122,627,985.28	1,085,619,631.27

2. 本期增加 金额	25,343,389.83	32,677,561.02	19,785,529.00	19,034,235.38	1,376,111.49	5,308,803.26	7,742,663.20	111,268,293.18
(1) 计提	21,562,311.73	32,677,561.02	19,907,374.57	19,087,665.58	1,376,111.49	5,111,102.11	7,688,124.63	107,410,251.13
(2) 投资 性房地产转入	3,781,078.10	0	0	0	0	0	0	3,781,078.10
(3) 竣工 决算调整	0	0	-121,845.57	-53,430.20	0	197,701.15	54,538.57	76,963.95
3. 本期减少 金额	636,798.57	12,159,988.91	5,532,958.72	12,545,347.64	1,898,270.85	8,147,119.87	6,829,080.31	47,749,564.87
(1) 处置 或报废	6,675.47	12,159,988.91	5,532,958.72	12,545,347.64	1,898,270.85	8,147,119.87	6,829,080.31	47,119,441.77
(2) 转出至 投资性房地产	630,123.10	0	0	0	0	0	0	630,123.10
4. 期末余额	181,503,802.75	411,271,209.62	227,063,255.49	139,133,858.50	17,866,464.84	48,758,200.21	123,541,568.17	1,149,138,359.58
四、账面价值								
1. 期末账面 价值	510,628,863.98	162,739,444.93	161,062,747.54	71,729,843.45	6,812,762.77	18,090,610.43	13,450,704.70	944,514,977.80
2. 期初账面 价值	477,304,581.93	158,913,090.35	134,166,969.40	75,454,134.36	6,418,106.37	21,698,076.14	8,997,708.42	882,952,666.97

(2). 暂时闲置的固定资产情况

□适用 √不适用

(3). 通过融资租赁租入的固定资产情况

□适用 √不适用

(4). 通过经营租赁租出的固定资产

□适用 √不适用

(5). 未办妥产权证书的固定资产情况

□适用 √不适用

其他说明:

√适用 □不适用

本年度竣工结算调整系宁宣杭高速公路(安徽段)之狸桥至宣城段正式通车后由无形资产转入及宣广公司机电改造工程竣工结算调整。

2017 年度计入营业成本的折旧费用为 95,973,143.86 元(2016 年度: 100,495,467.37 元); 计入管理费用的折旧费用为 11,437,107.27 元(2016 年度: 13,201,581.43 元); 2017 年度无通过专项储备 - 安全基金列支的折旧费用(2016 年度: 无)。

2017 年度由在建工程转入固定资产的原价为 27,489,809.31 元(2016 年度: 35,323,138.99 元)。

于 2017 年 12 月 31 日, 本集团无暂时闲置的固定资产、融资租入的固定资产、持有待售的固定资产及未办妥产权证书的固定资产(2016 年 12 月 31 日: 无)。

20、 在建工程

(1). 在建工程情况

√适用 □不适用

单位: 元 币种: 人民币

项目	期末余额			期初余额		
	账面余额	减值准备	账面价值	账面余额	减值准备	账面价值
零星工程	48,154,736.80		48,154,736.80	62,547,470.14		62,547,470.14
合计	48,154,736.80		48,154,736.80	62,547,470.14		62,547,470.14

(2). 重要在建工程项目本期变动情况

√适用 □不适用

单位: 元 币种: 人民币

项目名称	期初余额	本期增加金额	本期转入固定资产金额	本期其他减少金额	期末余额	资金来源
零星工程	62,547,470.14	40,425,233.91	27,489,809.31	27,328,157.94	48,154,736.80	自有资金
合计	62,547,470.14	40,425,233.91	27,489,809.31	27,328,157.94	48,154,736.80	/

(3). 本期计提在建工程减值准备情况:

□适用 √不适用

其他说明

√适用 □不适用

于 2017 年 12 月 31 日, 零星工程主要系道口扩建工程、匝道改造工程等。

2017 年度本集团在建工程无利息费用资本化(2016 年度：无)。

21、工程物资

适用 不适用

22、固定资产清理

适用 不适用

23、生产性生物资产

(1). 采用成本计量模式的生产性生物资产

适用 不适用

(2). 采用公允价值计量模式的生产性生物资产

适用 不适用

其他说明

适用 不适用

24、油气资产

适用 不适用

25、无形资产

(1). 无形资产情况

适用 不适用

单位：元 币种：人民币

项目	收费公路特许经营权	土地使用权	外购软件	合计
一、账面原值				
1. 期初余额	14,747,704,659.97	21,039,100.29	12,360,376.77	14,781,104,137.03
2. 本期增加金额	1,470,592,683.42	1,000,000.00	7,006,480.20	1,478,599,163.62
(1) 其他	1,470,592,683.42	1,000,000.00	6,333,604.20	1,477,926,287.62
(2) 竣工决算调整	0	0	672,876.00	672,876.00
3. 本期减少金额	138,327,192.26	0	0	138,327,192.26
(1) 处置	2,735,292.26	0	0	2,735,292.26
(2) 竣工结算调整	135,591,900.00	0	0	135,591,900.00
4. 期末余额	16,079,970,151.13	22,039,100.29	19,366,856.97	16,121,376,108.39
二、累计摊销				
1. 期初余额	5,604,645,851.63	11,505,886.78	8,811,604.27	5,624,963,342.68
2. 本期增加金额	558,196,241.07	989,088.31	3,490,029.29	562,675,358.67
(1) 计提	558,196,241.07	989,088.31	3,369,292.09	562,554,621.47
(2) 竣工决算调整	0	0	120,737.20	120,737.20

3. 本期减少 金额	1,531,661.53	0	0	1,531,661.53
(1) 处置	1,333,960.38	0	0	1,333,960.38
(2) 竣工 决算调整	197,701.15	0	0	197,701.15
4. 期末余额	6,161,310,431.17	12,494,975.09	12,301,633.56	6,186,107,039.82
四、账面价值				
1. 期末账面 价值	9,918,659,719.96	9,544,125.20	7,065,223.41	9,935,269,068.57
2. 期初账面 价值	9,143,058,808.34	9,533,213.51	3,548,772.50	9,156,140,794.35

本期末通过公司内部研发形成的无形资产占无形资产余额的比例 0

(2). 未办妥产权证书的土地使用权情况:

适用 不适用

其他说明:

适用 不适用

本年增加主要系宁宣杭高速公路(安徽段)建设工程及合宁路改扩建工程。于 2017 年 12 月 31 日, 收费公路特许经营权中有合计 1,050,634,536.12 元的公路建设工程尚未完工。

本年处置系高铁南站扩建时将净值为 1,401,331.88 元(累计摊销为 1,333,960.38 元)的立交桥拆除。

本年竣工结算调整系宁宣杭高速公路(安徽段)之狸桥至宣城段正式通车后将原值为 135,191,900.00 元的房屋及建筑物、安全设施、通讯及监控设施及机械设备等转入固定资产, 以及宣广公司机电改造工程竣工结算调整后净值为 202,298.85 元(累计摊销为 197,701.15 元)的通讯及监控设施与车辆等转入固定资产, 同时将净值为 552,138.80 元(累计折旧为 120,737.20 元)的软件转入无形资产。

2017 年度用于确定借款费用资本化金额的资本化率为年利率 2.9374%(2016 年度: 4.6665%)。

于 2017 年 12 月 31 日, 本集团所属宁淮高速公路天长段、合宁高速公路 4 车道扩建至 8 车道、宁宣杭高速公路安徽段、广德主线站扩建工程相关土地的土地权证尚在办理中。

于 2017 年 12 月 31 日及 2016 年 12 月 31 日, 本集团无形资产无减值迹象, 无需计提无形资产减值准备。

2017 年度由在建工程转入无形资产的原价为 27,328,157.94 元。

2017 年度计入营业成本的摊销费用为 562,554,621.47 元(2016 年度: 558,653,514.58 元); 2017 年度无通过专项储备 - 安全基金列支的摊销费用(2016 年度: 无)。

26、开发支出

适用 不适用

27、商誉**(1). 商誉账面原值**

□适用 √不适用

(2). 商誉减值准备

□适用 √不适用

说明商誉减值测试过程、参数及商誉减值损失的确认方法

□适用 √不适用

其他说明

□适用 √不适用

28、长期待摊费用

□适用 √不适用

29、递延所得税资产/递延所得税负债**(1). 未经抵销的递延所得税资产**

√适用 □不适用

单位：元 币种：人民币

项目	期末余额		期初余额	
	可抵扣暂时性差异	递延所得税资产	可抵扣暂时性差异	递延所得税资产
效益工资	22,886,900.00	6,341,475.00	22,886,900.00	6,341,475.00
专项储备-安全费用	47,086,126.67	12,524,999.55	47,086,126.67	12,524,999.55
其他流动负债-公路修理费用	34,564,734.74	8,641,183.73	22,069,299.14	5,517,324.81
递延收益	30,762,520.01	7,690,630.00	32,935,307.69	8,233,826.93
资产减值准备	0	0	114,725,301.56	28,681,325.39
可抵扣亏损	212,340,727.24	53,085,181.81	206,442,152.72	51,610,538.18
可供出售金融资产公允价值 and 计税基础差异	10,154,582.94	2,538,645.74	0	0
合计	357,795,591.60	90,822,115.83	446,145,087.78	112,909,489.86

(2). 未经抵销的递延所得税负债

√适用 □不适用

单位：元 币种：人民币

项目	期末余额		期初余额	
	应纳税暂时性差异	递延所得税负债	应纳税暂时性差异	递延所得税负债
长期应付款摊余成本和计税基础差异	527,064,457.79	131,766,114.42	540,999,305.37	135,249,826.34
高速公路净值差异	65,990,093.59	16,497,523.40	74,189,479.40	18,547,369.85
可供出售金融资产公允价值 and 计税基础差异	0	0	20,000,000.00	5,000,000.00
合计	593,054,551.38	148,263,637.82	635,188,784.77	158,797,196.19

(3). 以抵销后净额列示的递延所得税资产或负债:

√适用 □不适用

单位: 元 币种: 人民币

项目	递延所得税资产和负债期末互抵金额	抵销后递延所得税资产或负债期末余额	递延所得税资产和负债期初互抵金额	抵销后递延所得税资产或负债期初余额
递延所得税资产	44,712,858.30	46,109,257.53	47,892,650.13	65,016,839.73
递延所得税负债	44,712,858.30	103,550,779.52	47,892,650.13	110,904,546.06

(4). 未确认递延所得税资产明细

√适用 □不适用

单位: 元 币种: 人民币

项目	期末余额	期初余额
可抵扣暂时性差异	124,747,231.36	0
可抵扣亏损	555,624,028.41	341,392,119.44
合计	680,371,259.77	341,392,119.44

(5). 未确认递延所得税资产的可抵扣亏损将于以下年度到期

√适用 □不适用

单位: 元 币种: 人民币

年份	期末金额	期初金额	备注
2018 年	48,900,049.14	44,041,780.35	
2019 年	125,105,130.14	130,178,338.36	
2020 年	130,323,945.59	130,323,945.51	
2021 年	242,191,359.69	36,848,055.22	
2022 年	8,938,827.55	0	
无到期年度	164,716.30	0	
合计	555,624,028.41	341,392,119.44	/

其他说明:

√适用 □不适用

于 2017 年 12 月 31 日, 因效益工资、专项储备-安全费用及其他流动负债-公路修理费用产生的递延所得税资产可以于资产负债表日后 12 个月内实现; 因递延收益产生的递延所得税资产预计在 2018 年至 2032 年间实现; 因可抵扣亏损产生的递延所得税资产预计在 2018 年至 2022 年间实现; 因可供出售金融资产公允价值和计税基础差异产生的递延所得税资产预计在可供出售金融资产处置时实现。

于 2017 年 12 月 31 日, 因长期应付款摊余成本和计税基础差异产生的递延所得税负债预计在 2018 年至 2052 年间实现; 因收费公路净值差异产生的递延所得税负债预计在 2018 年至 2047 年间实现。

30、其他非流动资产

□适用 √不适用

31、短期借款**(1). 短期借款分类**

□适用 √不适用

(2). 已逾期未偿还的短期借款情况

□适用 √不适用

其中重要的已逾期未偿还的短期借款情况如下：

□适用 √不适用

其他说明

□适用 √不适用

32、以公允价值计量且其变动计入当期损益的金融负债

□适用 √不适用

33、衍生金融负债

□适用 √不适用

34、应付票据

□适用 √不适用

35、应付账款**(1). 应付账款列示**

√适用 □不适用

单位：元 币种：人民币

项目	期末余额	期初余额
应付工程款	765,351,783.89	440,093,895.67
合计	765,351,783.89	440,093,895.67

(2). 账龄超过1年的重要应付账款

√适用 □不适用

单位：元 币种：人民币

项目	期末余额	未偿还或结转的原因
应付工程款	120,928,336.77	工程尚未结算
合计	120,928,336.77	/

其他说明

□适用 √不适用

36、预收款项**(1). 预收账款项列示**

√适用 □不适用

单位：元 币种：人民币

项目	期末余额	期初余额
预收账款	7,325,156.43	6,225,255.97
合计	7,325,156.43	6,225,255.97

(2). 账龄超过 1 年的重要预收款项

□适用 √不适用

(3). 期末建造合同形成的已结算未完工项目情况:

□适用 √不适用

其他说明

□适用 √不适用

37、应付职工薪酬

(1). 应付职工薪酬列示:

√适用 □不适用

单位: 元 币种: 人民币

项目	期初余额	本期增加	本期减少	期末余额
一、短期薪酬	25,839,586.33	297,052,804.59	296,760,631.24	26,131,759.68
二、离职后福利-设定提存计划	824,502.13	29,742,424.31	29,961,584.28	605,342.16
三、辞退福利	0	0	0	0
四、一年内到期的其他福利	0	0	0	0
合计	26,664,088.46	326,795,228.90	326,722,215.52	26,737,101.84

(2). 短期薪酬列示:

√适用 □不适用

单位: 元 币种: 人民币

项目	期初余额	本期增加	本期减少	期末余额
一、工资、奖金、津贴和补贴	25,450,137.58	237,947,557.01	237,947,557.01	25,450,137.58
二、职工福利费	0	20,386,611.37	20,386,611.37	0
三、社会保险费	35,616.84	10,840,417.56	10,821,779.91	54,254.49
其中: 医疗保险费	36,102.58	9,391,518.37	9,381,346.11	46,274.84
其他	-485.74	1,448,899.19	1,440,433.80	7,979.65
四、住房公积金	104,110.00	22,143,037.00	22,117,992.00	129,155.00
五、工会经费和职工教育经费	249,721.91	5,735,181.65	5,486,690.95	498,212.61
合计	25,839,586.33	297,052,804.59	296,760,631.24	26,131,759.68

(3). 设定提存计划列示

√适用 □不适用

单位: 元 币种: 人民币

项目	期初余额	本期增加	本期减少	期末余额
1、基本养老保险	68,167.44	24,412,593.72	24,380,117.40	100,643.76
2、失业保险费	10,512.77	783,096.09	787,547.38	6,061.48
3、企业年金缴费	745,821.92	4,546,734.50	4,793,919.50	498,636.92
合计	824,502.13	29,742,424.31	29,961,584.28	605,342.16

其他说明:

√适用 □不适用

本集团以前年度产生之效益工资余额须待安徽省国有资产管理部审核批准后支付。

除上述外，于2017年12月31日，应付职工薪酬中没有属于拖欠性质的应付款，且该等余额预计在2018年度全部发放和使用完毕。

38、应交税费

√适用 □不适用

单位：元 币种：人民币

项目	期末余额	期初余额
增值税	7,017,328.17	8,605,739.26
企业所得税	157,370,320.27	124,082,529.44
土地使用税	3,739,032.04	3,739,032.04
房产税	2,855,483.24	2,690,715.79
其他税项	8,091,949.73	5,066,057.25
合计	179,074,113.45	144,184,073.78

39、应付利息

√适用 □不适用

单位：元 币种：人民币

项目	期末余额	期初余额
应付银行借款利息	3,437,378.02	4,812,999.37
应付关联方利息	971,260.81	691,447.35
合计	4,408,638.83	5,504,446.72

重要的已逾期未支付的利息情况：

□适用 √不适用

其他说明：

□适用 √不适用

40、应付股利

□适用 √不适用

41、其他应付款

(1). 按款项性质列示其他应付款

√适用 □不适用

单位：元 币种：人民币

项目	期末余额	期初余额
工程项目存入押金	54,504,143.57	60,735,511.47
应付征地款	8,666,162.60	35,309,546.10
应付通行费结算服务费	3,765,493.92	14,615,067.29
其他	51,731,415.18	31,049,932.86
合计	118,667,215.27	141,710,057.72

(2). 账龄超过1年的重要其他应付款

√适用 □不适用

单位：元 币种：人民币

项目	期末余额	未偿还或结转的原因
应付工程项目存入押金	36,737,734.72	待工程竣工结算后支付

合计	36,737,734.72	/
----	---------------	---

其他说明

适用 不适用

于 2017 年 12 月 31 日，工程项目存入押金系向为本集团施工的施工单位收取的无息保证押金；应付征地款系合宁路改扩建工程土地款；应付通行费结算服务费为安徽高速联网运营为本集团代收通行费而收取的结算服务费。上述其他应付款不计息。

42、持有待售负债

适用 不适用

43、1 年内到期的非流动负债

适用 不适用

单位：元 币种：人民币

项目	期末余额	期初余额
1 年内到期的长期借款	23,248,300.00	128,620,900.88
1 年内到期的应付债券	0	0
1 年内到期的长期应付款	55,079,128.46	31,078,185.42
合计	78,327,428.46	159,699,086.30

44、其他流动负债

其他流动负债情况

适用 不适用

单位：元 币种：人民币

项目	期末余额	期初余额
公路修理费用	34,564,734.74	22,069,299.14
合计	34,564,734.74	22,069,299.14

短期应付债券的增减变动：

适用 不适用

其他说明：

适用 不适用

45、长期借款

(1). 长期借款分类

适用 不适用

单位：元 币种：人民币

项目	期末余额	期初余额
质押借款	600,000,000.00	710,826,700.88
抵押借款	0	0
保证借款	919,270,000.00	893,358,000.00
信用借款	170,563,000.00	174,269,200.00
减：一年以内到期的长期借款	-23,248,300.00	-128,620,900.88
合计	1,666,584,700.00	1,649,833,000.00

长期借款分类的说明:

(a) 于 2017 年 12 月 31 日, 银行保证借款 663,370,000.00 元系由安徽交通控股集团提供保证, 利息每季支付一次, 本金于 2018 年至 2035 年偿还; 银行保证借款 255,900,000.00 元系由宣城市交通投资有限公司(“宣城交投”)提供保证, 利息每月及每季支付一次, 本金于 2018 年至 2035 年偿还。上述长期借款利率按借款合同规定随中国人民银行基准利率每年调整一次。

(b) 于 2017 年 12 月 31 日, 银行质押借款 600,000,000.00 元系以本集团拟进行合宁高速公路改扩建工程完工后享有的通行费收入作为质押, 利息每季支付一次, 本金于 2019 年至 2027 年偿还, 固定年利率为 1.2%。

(c) 于 2017 年 12 月 31 日, 银行信用借款 170,563,000.00 元系由本公司为宁宣杭公司提供担保, 利息每季支付一次, 本金于 2018 年至 2025 年偿还。上述长期借款利率按借款合同规定随中国人民银行基准利率每年调整一次。

其他说明, 包括利率区间:

适用 不适用

于 2017 年 12 月 31 日, 长期借款的利率区间为 1.2%至 4.9%(2016 年 12 月 31 日: 1.2%至 4.9%)。

于 2017 年 12 月 31 日, 本集团尚未使用的银行借款授信额度为 6,295,557,000.00 元(2016 年 12 月 31 日: 6,226,890,000.00 元)。

46、应付债券

(1). 应付债券

适用 不适用

(2). 应付债券的增减变动: (不包括划分为金融负债的优先股、永续债等其他金融工具)

适用 不适用

(3). 可转换公司债券的转股条件、转股时间说明:

适用 不适用

(4). 划分为金融负债的其他金融工具说明:

期末发行在外的优先股、永续债等其他金融工具基本情况

适用 不适用

期末发行在外的优先股、永续债等金融工具变动情况表

适用 不适用

其他金融工具划分为金融负债的依据说明

适用 不适用

其他说明:

适用 不适用

47、长期应付款

(1) 按款项性质列示长期应付款:

适用 不适用

单位: 元 币种: 人民币

项目	期初余额	期末余额
----	------	------

应付安徽交通控股集团	670,539,344.36	876,028,334.43
应付子公司少数股东款	321,376,034.27	309,659,691.78
减：一年内到期部分	-31,078,185.42	-55,079,128.46
合计	960,837,193.21	1,130,608,897.75

其他说明：

适用 不适用

于 2017 年 12 月 31 日，长期应付款汇总如下：

单位：元 币种：人民币

	借款金额	利率(%)	应付利息	年末账面余额
宣广公司应付				
—宣城交投(无息)	283,155,284.00			237,048,786.95
宁宣杭公司应付				
—安徽交通控股集团(无息)	658,087,000.00			278,858,334.43
—安徽交通控股集团(有息)	597,170,000.00	4.41-6.15	971,260.81	597,170,000.00
—宣城交投(无息)	174,340,200.00			72,610,904.83
合计	1,712,752,484.00			1,185,688,026.21

于 2017 年 12 月 31 日，长期应付宣城交投款的公允价值为 329,519,397.33 元(2016 年 12 月 31 日：343,890,079.24 元)；长期应付安徽交通控股集团款的公允价值为 922,111,785.32 元(2016 年 12 月 31 日：718,541,036.65 元)。

长期应付款到期日分析如下：

	2017 年 12 月 31 日	2016 年 12 月 31 日
一年以内	55,079,128.46	31,078,185.42
一到二年	212,157,763.55	51,763,968.16
二到五年	534,480,257.56	204,708,967.62
五年以上	383,970,876.64	704,364,257.43
合计	1,185,688,026.21	991,915,378.63

48、长期应付职工薪酬

适用 不适用

49、专项应付款

适用 不适用

50、预计负债

适用 不适用

51、递延收益

递延收益情况

适用 不适用

单位：元 币种：人民币

项目	期初余额	本期增加	本期减少	期末余额	形成原因
政府补助	32,935,307.69	0	2,172,787.68	30,762,520.01	建设资金补贴

合计	32,935,307.69	0	2,172,787.68	30,762,520.01	/
----	---------------	---	--------------	---------------	---

涉及政府补助的项目:

适用 不适用

单位:元 币种:人民币

负债项目	期初余额	本期新增补助金额	本期计入营业外收入金额	计入其他收益的金额	其他变动	期末余额	与资产相关/与收益相关
建设资金补贴	32,935,307.69	0	0	-2,172,787.68	0	30,762,520.01	与资产相关
合计	32,935,307.69	0	0	-2,172,787.68	0	30,762,520.01	/

其他说明:

适用 不适用

与资产相关的政府补助系本公司于 2007 年度收到隶属江苏省交通厅的江苏省高速公路建设指挥部关于宁淮高速公路(天长段)的建设资金补贴款 50,000,000.00 元以及于 2010 年度收到隶属安徽省交通厅的安徽省公路管理局关于合宁高速公路及高界高速公路的站点建设资金补贴款 4,000,000.00 元。

52、其他非流动负债

适用 不适用

53、股本

适用 不适用

单位:元 币种:人民币

	期初余额	本次变动增减(+、-)					期末余额
		发行新股	送股	公积金转股	其他	小计	
股份总数	1,658,610,000						1,658,610,000

54、其他权益工具

(1) 期末发行在外的优先股、永续债等其他金融工具基本情况

适用 不适用

(2) 期末发行在外的优先股、永续债等金融工具变动情况表

适用 不适用

其他权益工具本期增减变动情况、变动原因说明,以及相关会计处理的依据:

适用 不适用

其他说明:

适用 不适用

55、资本公积

适用 不适用

单位：元 币种：人民币

项目	期初余额	本期增加	本期减少	期末余额
资本溢价(股本溢价)	990,227,474.27	0	0	990,227,474.27
收购少数股东股权溢价	-710,116,369.53	0	0	-710,116,369.53
其他资本公积	412,269.32	0	0	412,269.32
合计	280,523,374.06	0	0	280,523,374.06

其他说明，包括本期增减变动情况、变动原因说明：

(1) 于 2017 年 12 月 31 日，股本溢价系以国有股面值从安徽交通控股集团换取净资产而产生的股本溢价及发行 H 股及 A 股之总发行收入超过股票面值部分扣除因发行股票发生的相关费用后的净额计人民币 1,176,589,474.27 元(2016 年 12 月 31 日：1,176,589,474.27 元)；以及 2012 年同一控制下企业合并广祠公司所产生的收购溢价计人民币 186,362,000.00 元(借方数)(2016 年 12 月 31 日：186,362,000.00 元(借方数))。

其中，本集团因收购安徽交通控股集团持有的广祠公司 51%的股权而产生的收购溢价列示如下：

交易支付的对价	215,330,000.00
广祠公司 51%的注册资本	-28,968,000.00
收购广祠公司股权溢价	186,362,000.00

(2) 本公司原持有安徽高界高速公路有限责任公司(“高界公司”)51%的权益。根据本公司第三届董事会第十四次会议的有关决议，本公司于 2005 年 3 月 4 日与安徽交通控股集团签署了《关于收购安徽高界高速公路有限责任公司的股权转让/收购合同书》(“合同书”)，约定由本公司向安徽交通控股集团收购其持有的高界公司 49%的权益，交易金额总计人民币 1,350,000,000.00 元。该项交易已于 2005 年 5 月 20 日获股东大会批准并于 2005 年 10 月 6 日取得安徽省人民政府国有资产监督管理委员会项目核准批复。

依照交易双方于上述合同书中的约定，本公司分别于 2005 年 12 月 28 日及 2006 年 1 月 6 日就上述交易向安徽交通控股集团支付人民币 400,000,000.00 元及人民币 950,000,000.00 元的对价，完成该交易后高界公司成为本公司的全资子公司。于 2006 年 5 月 16 日，高界公司注销其法人资格并将其资产及负债并入本公司核算。

本集团因收购该 49%的少数股东股权而产生的溢价列示如下：

交易支付的对价	1,350,000,000.00
减：高界公司长期应付安徽交通控股集团款项	-503,852,940.84
高界公司 49%的股东权益	-147,000,000.00
收购高界公司少数股东股权溢价	699,147,059.16

此外，本公司因收购宣城交投持有的广祠公司 4.47%的股权而产生的收购溢价列示如下：

交易支付的对价	18,880,000.00
广祠公司 4.47%的股东权益	-7,910,689.63
收购广祠公司少数股东股权溢价	10,969,310.37

56、库存股

适用 不适用

57、其他综合收益

√适用 □不适用

单位：元 币种：人民币

项目	期初余额	本期发生金额					期末余额
		本期所得税前发生额	减：前期计入其他综合收益当期转入损益	减：所得税费用	税后归属于母公司	税后归属于少数股东	
一、以后不能重分类进损益的其他综合收益							
其中：重新计算设定受益计划净负债和净资产的变动							
权益法下在被投资单位不能重分类进损益的其他综合收益中享有的份额							
二、以后将重分类进损益的其他综合收益	15,000,000.00	-13,401,019.46		3,350,254.87	-10,050,764.59		4,949,235.41
其中：权益法下在被投资单位以后将重分类进损益的其他综合收益中享有的份额							
可供出售金融资产公允价值变动损益	15,000,000.00	-13,401,019.46		3,350,254.87	-10,050,764.59		4,949,235.41
持有至到期投资重分类为可供出售金融资产损益							
现金流量套期损益的有效部分							

外币财务报表折算 差额							
其他综合收益合计	15,000,000.00	-13,401,019.46		3,350,254.87	-10,050,764.59		4,949,235.41

58、专项储备

√适用 □不适用

单位：元 币种：人民币

项目	期初余额	本期增加	本期减少	期末余额
安全生产费	44,110,316.63	323,238.13	0	44,433,554.76
合计	44,110,316.63	323,238.13	0	44,433,554.76

59、盈余公积

√适用 □不适用

单位：元 币种：人民币

项目	期初余额	本期增加	本期减少	期末余额
法定盈余公积	892,596,712.27	0	0	892,596,712.27
任意盈余公积	657,669.58	0	0	657,669.58
合计	893,254,381.85	0	0	893,254,381.85

盈余公积说明，包括本期增减变动情况、变动原因说明：

根据《中华人民共和国公司法》、本公司章程及董事会决议，本公司按年度净利润(弥补以前年度亏损后)的10%提取法定盈余公积金，当法定盈余公积金累计额达到股本的50%以上时，可不再提取。法定盈余公积金经批准后可用于弥补亏损，或者增加股本。除了用于弥补亏损外，法定盈余公积金于增加股本后，其余额不得少于股本的25%。

本公司法定盈余公积余额已达到股本的50%，故2017年度本公司不计提法定盈余公积(2016年度：无)。

本公司任意盈余公积金的提取额由董事会提议，经股东大会批准。在得到相应的批准后，任意盈余公积金可用于弥补以前年度亏损或增加股本。

60、未分配利润

√适用 □不适用

单位：元 币种：人民币

项目	本期	上期
调整前上期末未分配利润	5,787,464,547.50	5,235,687,297.42
调整期初未分配利润合计数(调增+, 调减-)	0	0
调整后期初未分配利润	5,787,464,547.50	5,235,687,297.42
加：本期归属于母公司所有者的净利润	1,091,343,092.28	933,257,550.08
减：提取法定盈余公积	0	0
提取任意盈余公积	0	0
提取一般风险准备	0	0
应付普通股股利	381,480,300.00	381,480,300.00
转作股本的普通股股利	0	0
期末未分配利润	6,497,327,339.78	5,787,464,547.50

根据2017年5月19日股东大会决议，本公司向全体股东派发现金股利，每股派发现金股利0.23元(含税)，按照已发行股份1,658,610,000股计算，共计381,480,300.00元。

根据本公司章程，利润分派按中国会计准则编制的法定账目及香港会计准则编制的报表两者未分配利润孰低数额作为分派基础。根据 2018 年 3 月 23 日本公司董事会通过的决议，2017 年度按已发行股份 1,658,610,000 股计算，向全体股东按每十股派发现金股利 2.30 元(含税)，共计 381,480,300.00 元。上述提议尚待股东大会批准，本财务报表中尚未反映上述应付股利。待股东大会通过该方案后，股利分配将反映在 2018 年度的财务报表中。上表所列应付普通股股利之金额为股东大会决议通过分派上一年度股利并计入决议本年度的金额。

61、营业收入和营业成本

√适用 □不适用

单位：元 币种：人民币

项目	本期发生额		上期发生额	
	收入	成本	收入	成本
主营业务	2,675,547,487.68	1,036,154,010.73	2,454,184,885.42	1,033,448,715.41
其他业务	185,863,617.38	148,604,813.14	44,950,745.05	29,040,225.12
合计	2,861,411,105.06	1,184,758,823.87	2,499,135,630.47	1,062,488,940.53

62、税金及附加

√适用 □不适用

单位：元 币种：人民币

项目	本期发生额	上期发生额
土地使用税	7,478,064.14	5,247,138.59
房产税	5,858,690.32	4,946,570.03
营业税	0	28,144,597.58
城市维护建设税	5,391,258.07	4,458,989.10
教育费附加	4,685,402.24	4,009,986.80
其他	1,756,583.04	1,664,602.19
合计	25,169,997.81	48,471,884.29

63、销售费用

□适用 √不适用

64、管理费用

√适用 □不适用

单位：元 币种：人民币

项目	本期发生额	上期发生额
工资薪酬及福利	48,983,415.04	47,552,953.10
办公费用	11,569,761.71	8,919,762.19
折旧	11,437,107.27	13,201,581.43
审计费用(含代垫费用及税金)	2,100,000.00	2,480,000.00
董事会费用	2,041,253.16	1,894,817.72
税金	0	3,472,276.50
其他	6,672,121.64	6,616,795.78
合计	82,803,658.82	84,138,186.72

65、财务费用

√适用 □不适用

单位：元 币种：人民币

项目	本期发生额	上期发生额
利息支出	127,271,485.52	127,456,586.86
减：资本化利息	-34,796,217.85	-18,288,709.37
利息收入	-58,360,199.39	-25,434,348.89
汇兑损失-净额	-4,621,677.48	7,455,514.97
其他	88,329.65	76,036.75
合计	29,581,720.45	91,265,080.32

66、资产减值损失

√适用 □不适用

单位：元 币种：人民币

项目	本期发生额	上期发生额
一、坏账损失	322,006.98	376,746.19
二、存货跌价损失	0	0
三、可供出售金融资产减值损失	16,753,563.48	0
四、持有至到期投资减值损失	0	0
五、长期股权投资减值损失	0	0
六、投资性房地产减值损失	0	0
七、固定资产减值损失	0	0
八、工程物资减值损失	0	0
九、在建工程减值损失	0	0
十、生产性生物资产减值损失	0	0
十一、油气资产减值损失	0	0
十二、无形资产减值损失	0	0
十三、商誉减值损失	0	0
十四、其他	8,796,564.20	15,612,632.80
合计	25,872,134.66	15,989,378.99

67、公允价值变动收益

□适用 √不适用

68、投资收益

√适用 □不适用

单位：元 币种：人民币

项目	本期发生额	上期发生额
权益法核算的长期股权投资收益	23,883,072.20	21,912,358.20
可供出售金融资产等取得的投资收益	0	24,807,934.98
合计	23,883,072.20	46,720,293.18

其他说明：

本集团不存在投资收益汇回的重大限制。

69、营业外收入

营业外收入情况

√适用 □不适用

单位：元 币种：人民币

项目	本期发生额	上期发生额	计入当期非经常性损益
----	-------	-------	------------

			的金额
政府补助	0	2,172,787.68	0
其他	745,886.68	1,637,552.48	745,886.68
合计	745,886.68	3,810,340.16	745,886.68

计入当期损益的政府补助

适用 不适用

其他说明：

适用 不适用

70、营业外支出

适用 不适用

单位：元 币种：人民币

项目	本期发生额	上期发生额	计入当期非经常性损益的金额
对外捐赠	50,000.00	84,500.00	50,000.00
罚金及滞纳金	160,519.05	935,130.69	160,519.05
其他	232,366.49	38,736.00	232,366.49
合计	442,885.54	1,058,366.69	442,885.54

71、所得税费用

(1) 所得税费用表

适用 不适用

单位：元 币种：人民币

项目	本期发生额	上期发生额
当期所得税费用	445,550,679.27	374,411,331.76
递延所得税费用	9,247,218.83	-37,531,995.03
合计	454,797,898.10	336,879,336.73

(2) 会计利润与所得税费用调整过程：

适用 不适用

单位：元 币种：人民币

项目	本期发生额
利润总额	1,540,423,057.79
按法定/适用税率计算的所得税费用	385,119,765.31
非应税收入的影响	-9,164,587.67
不可抵扣的成本、费用和损失的影响	315,678.83
本期未确认递延所得税资产的可抵扣暂时性差异或可抵扣亏损的影响	84,730,784.20
非应纳税所得的投资收益的影响	-5,970,768.04
以前年度所得税费用与汇算清缴差异	-232,974.53
所得税费用	454,797,898.10

其他说明：

适用 不适用

72、其他综合收益

√适用 □不适用

详见附注七（57）

73、现金流量表项目**(1)、收到的其他与经营活动有关的现金：**

□适用 √不适用

(2)、支付的其他与经营活动有关的现金：

□适用 √不适用

(3)、收到的其他与投资活动有关的现金

√适用 □不适用

单位：元 币种：人民币

项目	本期发生额	上期发生额
银行定期存款净减少额	110,000,000.00	87,000,000.00
利息收入	57,903,602.96	25,821,153.20
合计	167,903,602.96	112,821,153.20

(4)、支付的其他与投资活动有关的现金

√适用 □不适用

单位：元 币种：人民币

项目	本期发生额	上期发生额
购买金融理财产品 - 净额	230,000,000.00	45,000,000.00
合计	230,000,000.00	45,000,000.00

(5)、收到的其他与筹资活动有关的现金

□适用 √不适用

(6)、支付的其他与筹资活动有关的现金

□适用 √不适用

74、现金流量表补充资料**(1) 现金流量表补充资料**

√适用 □不适用

单位：元 币种：人民币

补充资料	本期金额	上期金额
1. 将净利润调节为经营活动现金流量：		
净利润	1,085,625,159.69	909,040,451.29
加：资产减值准备	25,872,134.66	15,989,378.99
固定资产折旧、油气资产折耗、生产性生物资产折旧	124,896,295.92	131,613,671.93
无形资产摊销	562,554,621.47	558,653,514.58
处置固定资产、无形资产和其他长期资产的损失（收益以“－”号填列）	2,462,459.48	334,638.25

固定资产报废损失(收益以“－”号填列)	0	0
公允价值变动损失(收益以“－”号填列)	0	0
财务费用(收益以“－”号填列)	31,917,537.14	89,335,189.03
投资损失(收益以“－”号填列)	-23,883,072.20	-46,720,293.18
递延所得税资产减少(增加以“－”号填列)	20,437,628.89	-3,641,803.40
递延所得税负债增加(减少以“－”号填列)	-11,190,410.06	-33,890,191.63
存货的减少(增加以“－”号填列)	-2,132,745.00	10,930.92
经营性应收项目的减少(增加以“－”号填列)	-21,869,652.23	60,820,922.50
经营性应付项目的增加(减少以“－”号填列)	77,463,923.97	57,648,636.67
其他	10,645,886.05	13,206,479.00
经营活动产生的现金流量净额	1,882,799,767.78	1,752,401,524.95
2. 不涉及现金收支的重大投资和筹资活动:		
债务转为资本	0	0
一年内到期的可转换公司债券	0	0
融资租入固定资产	0	0
3. 现金及现金等价物净变动情况:		
现金的期末余额	1,829,395,118.96	1,900,812,450.98
减: 现金的期初余额	1,900,812,450.98	709,245,561.74
加: 现金等价物的期末余额	0	0
减: 现金等价物的期初余额	0	0
现金及现金等价物净增加额	-71,417,332.02	1,191,566,889.24

(2) 本期支付的取得子公司的现金净额

□适用 √不适用

(3) 本期收到的处置子公司的现金净额

□适用 √不适用

(4) 现金和现金等价物的构成

√适用 □不适用

单位: 元 币种: 人民币

项目	期末余额	期初余额
一、现金	1,829,395,118.96	1,900,812,450.98
其中: 库存现金	3,269.92	3,054.75
可随时用于支付的银行存款	1,829,391,849.04	1,900,809,396.23
二、现金等价物	0	0
其中: 三个月内到期的债券投资	0	0
三、期末现金及现金等价物余额	1,829,395,118.96	1,900,812,450.98
其中: 母公司或集团内子公司使用受限制的现金和现金等价物	0	0

其他说明：

适用 不适用

75、所有者权益变动表项目注释

说明对上年期末余额进行调整的“其他”项目名称及调整金额等事项：

适用 不适用

76、所有权或使用权受到限制的资产

适用 不适用

77、外币货币性项目

(1). 外币货币性项目：

适用 不适用

单位：元

项目	期末外币余额	折算汇率	期末折算人民币余额
货币资金			
其中：美元			
欧元			
港币	2,709,268.76	0.8359	2,264,677.75
人民币			
人民币			
应收账款			
其中：美元			
欧元			
港币			
人民币			
人民币			
长期借款			
其中：美元			
欧元			
港币			
人民币			
人民币			
外币核算-XXX			
人民币			
人民币			

(2). 境外经营实体说明，包括对于重要的境外经营实体，应披露其境外主要经营地、记账本位币及选择依据，记账本位币发生变化的还应披露原因。

适用 不适用

78、套期

适用 不适用

79、政府补助**1. 政府补助基本情况**

√适用 □不适用

单位：元 币种：人民币

种类	金额	列报项目	计入当期损益的金额
与资产相关的政府补助	2,172,787.68	其他收益	2,172,787.68
与收益相关的政府补助	3,301,886.80	其他收益	3,301,886.80

2. 政府补助退回情况

□适用 √不适用

80、其他

√适用 □不适用

资产处置损失

项目	2017 年度	2016 年度
无形资产处置损失	1,401,331.88	0
固定资产处置损失	1,061,127.60	334,638.25
合计	2,462,459.48	334,638.25

2017 年度计入非经常性损益的金额为 2,462,459.48 元（2016 年度：334,638.25 元）。

八、合并范围的变更**1、非同一控制下企业合并**

□适用 √不适用

2、同一控制下企业合并

□适用 √不适用

3、反向购买

□适用 √不适用

4、 处置子公司

是否存在单次处置对子公司投资即丧失控制权的情形

适用 不适用

其他说明：

适用 不适用

是否存在通过多次交易分步处置对子公司投资且在本期丧失控制权的情形

适用 不适用

5、 其他原因的合并范围变动

说明其他原因导致的合并范围变动（如，新设子公司、清算子公司等）及其相关情况：

适用 不适用

6、 其他

适用 不适用

九、在其他主体中的权益

1、在子公司中的权益

(1). 企业集团的构成

√适用 □不适用

子公司名称	主要经营地	注册地	业务性质	持股比例(%)		取得方式
				直接	间接	
宣广公司	安徽省, 中国	安徽省宣城市	公路类企业; 经营范围为公路建设、管理及经营, 目前主要建设、管理及经营宣广高速公路	55.47		投资设立
宁宣杭公司	安徽省, 中国	安徽省宣城市	公路类企业; 经营范围为公路建设、管理及经营, 目前主要建设、管理及经营宁宣杭高速公路(安徽段)	51.00		投资设立
皖通典当	安徽省, 中国	安徽省合肥市	典当企业; 经营范围为动产质押典当、财产权质押典当、房地产抵押典当、绝当物品变卖、鉴定评估咨询等	71.43		投资设立
皖通香港	不适用	香港, 中国	公路类企业; 经营范围为境外公路建设、投资、运营等相关咨询与技术服务, 目前尚未开始运营	100.00		投资设立
广祠公司	安徽省, 中国	安徽省宣城市	公路类企业; 经营范围为公路建设、管理及经营, 目前主要建设、管理及经营广祠高速公路	55.47		同一控制下的企业合并

其他说明:

(a) 宣广公司

本公司于 1998 年 7 月 25 日与宣城交投合资经营成立宣广公司。双方对其的投资总额为 718,800,000.00 元, 其中 71,880,000.00 元为注册资本。本公司出资比例为 51%, 投资总额与注册资本差额计 646,920,000.00 元由本公司与宣城交投按各自出资比例以长期应收款的形式投入。合营期自宣广公司成立日(1998 年 7 月 25 日)起三十年。

根据双方于 1998 年 7 月 18 日所签订的协议, 宣广公司的全部“收益”(即收入扣除行政费用及日常营运开支(不包括折旧及摊销)及税项后, 即净利润与折旧及摊销之和)将优先分派给本公司, 直至本公司收回投资总额与注册资本差额。其后, “收益”将按双方出资比例分派。在宣广公司清算时, 任何的未分派“收益”将按本公司与宣城交投于清算前注册资本的比例分派。此后, 任何剩余的资产及管理权将无条件归宣城交投所有。

于 2003 年 8 月, 本公司与宣城交投签订《关于对宣广高速公路有限责任公司增资扩股的合约书》, 双方约定宣城交投将宣广高速公路南环段投入宣广公司, 宣广高速公路南环段经国有资产管理部门确认的评估价值为 400,080,000.00 元, 双方约定的价值为 398,800,000.00 元, 其中

39,880,000.00 元作为宣广公司注册资本之增加,其余部分计 358,920,000.00 元作为宣广公司无息借款。于 2003 年 9 月,本公司与宣城交投签订《关于收购宣广高速公路有限责任公司权益的合同书》,本公司以 253,350,000.00 元的对价自宣城交投取得宣广公司的相应权益。完成该交易后,本公司取得宣城交投占宣广公司 4.47% 的权益,并取得宣城交投长期应收宣广公司款计 228,015,000.00 元。上述增资及收购后,宣广公司的注册资本为 111,760,000.00 元,本公司拥有宣广公司 55.47% 的权益。根据双方约定,上段所述宣广公司之收益分配方式与增资及收购前保持一致。

根据 2007 年度宣广公司的二届九次董事会决议,自 2007 年度起原应分派的折旧及摊销款应优先偿还宣广公司本身的短期借款后,再根据以折旧摊销为基础确认的还款金额偿还本公司与宣城交投之长期应付款,同时根据实际情况以净利润为基准按双方出资比例进行股利分派。

根据上述收益分配方式,2017 年度宣广公司按股权比例计算其净利润归属于本公司的部分为 129,928,892.09 元(2016 年度:104,246,781.98 元);归属于宣城交投的净利润部分为 104,303,832.07 元(2016 年度:83,686,843.36 元)。

(b) 宁宣杭公司

本公司与安徽省宣城市交通建设投资有限公司(“宣城交建”)于 2008 年 4 月合资设立宁宣杭公司。宁宣杭公司注册资本为 100,000,000.00 元,本公司与宣城交建的持股比例分别为 70% 和 30%,并按协议向宁宣杭公司提供长期贷款。合营期自宁宣杭公司成立日(2008 年 4 月 2 日)起三十年。

根据宣城交建与宣城交投于 2012 年 1 月所签订的股权转让协议,宣城交建将其持有的宁宣杭公司 30% 的权益及应收宁宣杭公司长期贷款全部转让予宣城交投,宁宣杭公司少数股东变更为宣城交投。

于 2012 年 8 月 20 日,本公司、安徽交通控股集团及宣城交投签订《安徽宁宣杭高速公路投资有限公司增资协议》,本公司以现金向宁宣杭公司增资 129,361,559.00 元,安徽交通控股集团以现金向宁宣杭公司增资 182,353,041.00 元,合计增资为 311,714,600.00 元,其中 200,000,000.00 元作为宁宣杭公司注册资本之增加,剩余部分计入宁宣杭公司资本公积。此次增资完成后,宁宣杭公司的注册资本为 300,000,000.00 元,本公司、安徽交通控股集团及宣城交投对宁宣杭公司的持股比例分别为 51%、39% 及 10%。

截至 2017 年 12 月 31 日,本公司、安徽交通控股集团及宣城交投以注册资本形式投入的累计投资额分别为 153,000,000.00 元、117,000,000.00 元及 30,000,000.00 元。

除此以外,本公司、安徽交通控股集团及宣城交投亦以长期贷款形式向宁宣杭公司投资。下表列示于 2017 年度未折现的长期贷款的详情:

	借款性质	2016 年 12 月 31 日	本年增加	本年偿还	2017 年 12 月 31 日
本公司	无息借款	840,795,300.00	48,340,000.00	0	889,135,300.00
本公司	有息借款	1,227,462,300.00	301,200,000.00	0	1,528,662,300.00
安徽交通控股集团	无息借款	640,147,000.00	17,940,000.00	0	658,087,000.00
安徽交通控股集团	有息借款	412,520,000.00	184,650,000.00	0	597,170,000.00
宣城交投	无息借款	164,140,200.00	10,200,000.00	0	174,340,200.00
	合计	3,285,064,800.00	562,330,000.00	0	3,847,394,800.00

于 2017 年 12 月 31 日,上述有息借款的利率区间为 4.41%至 6.15%(2016 年 12 月 31 日:4.41%至 6.15%)。

根据本公司、安徽交通控股集团及宣城交投的约定,宁宣杭公司的净利润将按投资三方注册资本的比例分派;折旧及摊销之和将分别用于偿还宁宣杭公司的银行贷款以及按投资三方注册资本的比例偿还投资三方的股东借款。待宁宣杭公司的银行贷款全部清偿后,净利润与折旧及摊销之和将按投资三方注册资本的比例分派。

本公司对宁宣杭公司的借款初始计量按公允价值确认,即以未来现金流按中国人民银行颁布的长期借款利率折算,其后按摊余成本计量。2017 年度该等借款摊余成本变动计 41,420,665.45 元调增本公司对宁宣杭公司的投资成本(2016 年度:调增投资成本 52,621,631.68 元)。

于 2017 年 12 月 31 日,宁宣杭高速公路(安徽段)已正式通车。

2017 年度宁宣杭公司按股权比例计算其净亏损归属于本公司的部分为 127,084,732.62 元(2016 年度:127,730,591.96 元);归属于安徽交通控股集团的净亏损部分为 97,182,442.59 元(2016 年度:97,676,335.03 元);归属于宣城交投的净亏损部分为 24,918,575.02 元(2016 年度:25,045,214.11 元)。

(c) 皖通典当

于 2012 年 6 月,本公司与合肥华泰集团股份有限公司(“华泰集团”)共同投资设立皖通典当。皖通典当注册资本为 210,000,000.00 元,其中,本公司现金出资 150,000,000.00 元,占其注册资本的 71.43%;华泰集团现金出资 60,000,000.00 元,占其注册资本的 28.57%。

于 2015 年 9 月 17 日,根据皖通典当 2015 年度第三次股东会决议,本公司与华泰集团分别按持股比例减少其所占皖通典当的注册资本 37,500,000.00 元和 15,000,000.00 元。此次减资完成后,皖通典当注册资本减少至 157,500,000.00 元,本公司与华泰集团仍分别占其权益的 71.43%及 28.57%。

2017 年度皖通典当按股权比例计算其净亏损归属于本公司的部分为 27,178,970.32 元(2016 年度:9,947,582.10 元);归属于华泰集团的净亏损部分为 10,871,588.13 元(2016 年度:3,979,032.84 元)。

(d) 皖通香港

于 2013 年 9 月,本公司于中国香港投资设立皖通香港。皖通香港注册资本为 2,400,000.00 港元,于 2015 年 12 月,本公司完成了对皖通香港的全部出资。于 2017 年 12 月 31 日,皖通香港尚未开始运营。

(e) 广祠公司

安徽交通控股集团于 2004 年 7 月与宣城交投合资经营成立广祠公司。广祠公司注册资本为 56,800,000.00 元,其中安徽交通控股集团出资比例为 51%,宣城交投出资比例为 49%。

于 2012 年 2 月 21 日,本公司与安徽交通控股集团及宣城交投签订股权转让协议,本公司向安徽交通控股集团收购其拥有的广祠公司 51%的权益,收购对价为 215,330,000.00 元;向宣城交投收购其拥有的广祠公司 4.47%的权益,收购对价为 18,880,000.00 元。交易完成后本公司占得广祠公司 55.47%的权益,广祠公司成为本公司合并子公司,合并日依协议规定为 2012 年 1 月 1 日。

2017 年度广祠公司按股权比例计算其净利润归属于本公司的部分为 28,589,336.53 元(2016 年度: 23,414,543.25 元); 归属于宣城交投的净利润部分为 22,950,841.09 元(2016 年度: 18,796,639.83 元)。

(2). 重要的非全资子公司

适用 不适用

单位:元 币种:人民币

子公司名称	少数股东持股比例	本期归属于少数股东的损益	本期向少数股东宣告分派的股利	期末少数股东权益余额
宁宣杭公司	49.00%	-122,101,017.62	0	250,285,718.11
宣广公司	44.53%	104,303,832.07	83,686,843.36	272,758,772.79
广祠公司	44.53%	22,950,841.09	18,093,313.27	107,981,927.99
皖通典当	28.57%	-10,871,588.13	0	19,916,131.22
合计		-5,717,932.59	101,780,156.63	650,942,550.11

子公司少数股东的持股比例不同于表决权比例的说明:

适用 不适用

其他说明:

适用 不适用

(3). 重要非全资子公司的主要财务信息

√适用 □不适用

单位:元 币种:人民币

子公司名称	期末余额						期初余额					
	流动资产	非流动资产	资产合计	流动负债	非流动负债	负债合计	流动资产	非流动资产	资产合计	流动负债	非流动负债	负债合计
宁宣杭公司	156,297,279.49	5,075,590,746.48	5,231,888,025.97	597,502,742.27	4,101,298,797.14	4,698,801,539.41	78,190,302.52	4,504,292,841.29	4,582,483,143.81	316,197,653.03	3,532,440,690.43	3,848,638,343.46
宣广公司	221,280,661.26	831,433,241.39	1,052,713,902.65	130,260,793.96	253,253,094.54	383,513,888.50	162,144,824.21	909,563,704.02	1,071,708,528.23	137,466,078.04	311,564,417.81	449,030,495.85
广祠公司	53,307,289.49	196,906,112.55	250,213,402.04	7,618,484.24	0	7,618,484.24	27,628,839.66	214,696,341.26	242,325,180.92	10,638,701.97	0	10,638,701.97
皖通典当	73,156,589.56	235,022.20	73,391,611.76	3,683,284.51	0	3,683,284.51	81,565,890.24	29,045,595.98	110,611,486.22	2,852,600.52	0	2,852,600.52

子公司名称	本期发生额				上期发生额			
	营业收入	净利润	综合收益总额	经营活动现金流量	营业收入	净利润	综合收益总额	经营活动现金流量
宁宣杭公司	116,200,615.83	-249,185,750.24	-249,185,750.24	25,812,576.54	54,281,437.27	-250,452,141.10	-250,452,141.10	26,350,258.50
宣广公司	511,997,563.67	234,232,724.16	234,232,724.16	256,348,442.56	448,137,878.22	187,933,625.34	187,933,625.34	287,414,632.73
广祠公司	89,175,296.50	51,540,177.62	51,540,177.62	32,914,989.33	78,833,010.13	42,211,183.08	42,211,183.08	62,274,023.03
皖通典当	698,266.40	-38,050,558.45	-38,050,558.45	27,808,453.35	0	-13,926,614.94	-13,926,614.94	4,735,247.28

其他说明:

上述信息为集团内各企业之间相互抵销前的金额。

(4). 使用企业集团资产和清偿企业集团债务的重大限制:

□适用 √不适用

(5). 向纳入合并财务报表范围的结构化主体提供的财务支持或其他支持:

□适用 √不适用

其他说明:

□适用 √不适用

2、在子公司的所有者权益份额发生变化且仍控制子公司的交易

□适用 √不适用

3、在合营企业或联营企业中的权益

√适用 □不适用

(1). 重要的合营企业或联营企业

√适用 □不适用

单位:元 币种:人民币

合营企业或联营企业名称	主要经营地	注册地	业务性质	持股比例(%)		对合营企业或联营企业投资的会计处理方法
				直接	间接	
高速传媒	安徽省, 中国	安徽省合肥市	广告类	38		权益法

(2). 重要合营企业的主要财务信息

□适用 √不适用

(3). 重要联营企业的主要财务信息

√适用 □不适用

单位:元 币种:人民币

	期末余额/ 本期发生额		期初余额/ 上期发生额	
	高速传媒公司	高速传媒公司	高速传媒公司	高速传媒公司
流动资产	226,075,214.69		116,481,040.92	
非流动资产	203,975,830.65		261,397,728.62	
资产合计	430,051,045.34		377,878,769.54	
流动负债	101,077,714.57		102,639,839.31	
非流动负债	0		0	
负债合计	101,077,714.57		102,639,839.31	
少数股东权益				
归属于母公司股东权益	328,973,330.77		275,238,930.23	
按持股比例计算的净资产份额	125,009,865.69		104,590,793.49	
调整事项				
--商誉				
--内部交易未实现利润				
--其他				
对联营企业权益投资	125,009,865.69		104,590,793.49	

的账面价值				
存在公开报价的联营企业权益投资的公允价值				
营业收入		162,269,189.51		146,700,275.64
净利润		62,850,190.00		57,664,100.53
终止经营的净利润				
其他综合收益				
综合收益总额		62,850,190.00		57,664,100.53
本年度收到的来自联营企业的股利		3,464,000.00		8,109,200.00

(4). 不重要的合营企业和联营企业的汇总财务信息

适用 不适用

(5). 合营企业或联营企业向本公司转移资金的能力存在重大限制的说明:

适用 不适用

(6). 合营企业或联营企业发生的超额亏损

适用 不适用

(7). 与合营企业投资相关的未确认承诺

适用 不适用

(8). 与合营企业或联营企业投资相关的或有负债

适用 不适用

4、重要的共同经营

适用 不适用

5、在未纳入合并财务报表范围的结构化主体中的权益

未纳入合并财务报表范围的结构化主体的相关说明:

适用 不适用

6、其他

适用 不适用

十、与金融工具相关的风险

适用 不适用

本集团的经营活动会面临各种金融风险：市场风险(主要为外汇风险和利率风险)、信用风险和流动性风险。本集团整体的风险管理计划针对金融市场的不可预见性，力求减少对本集团财务业绩的潜在不利影响。

(1) 市场风险

(a) 外汇风险

本集团的主要经营位于中国境内，主要业务以人民币结算。但本集团已确认的外币资产和负债及未来的外币交易(外币资产和负债及外币交易的计价货币主要为港元)依然存在外汇风险。本集团总部财务部门负责监控集团的外币交易和外币资产及负债的规模，以最大程度降低面临的外汇风险；为此，本集团会以签署远期外汇合约的方式来达到规避外汇风险的目的。

于2017年12月31日及2016年12月31日，本集团持有的外币金融资产和外币金融负债折算成人民币的金额列示如下：

	2017年12月31日		
	港元项目	其他外币项目	合计
外币金融资产 -			
货币资金	2,264,677.75	0	2,264,677.75
外币金融资产 -			
货币资金	2,433,831.74	0	2,433,831.74
外币金融负债 -			
长期借款	110,826,700.88	0	110,826,700.88

于2017年12月31日，对于本集团各类港元金融资产，如果人民币对港元升值或贬值10%，其他因素保持不变，则本集团将减少或增加净利润约185,924.16元(2016年12月31日：增加或减少约8,111,991.77元)，本集团股东权益将减少或增加约185,924.16元(2016年12月31日：增加或减少约8,111,991.77元)。

(b) 利率风险

本集团的利率风险主要产生于银行借款以及长期应付款等长期带息债务。浮动利率的金融负债使本集团面临现金流量利率风险，固定利率的金融负债使本集团面临公允价值利率风险。本集团根据当时的市场环境来决定固定利率及浮动利率合同的相对比例。于2017年12月31日，本集团无短期带息债务(2016年12月31日：无)，长期带息债务主要为人民币计价的浮动利率长期借款，金额为1,089,833,000.00元(2016年12月31日：港元计价的浮动利率长期借款，金额为123,897,932.79港元(折合人民币110,826,700.88元)及人民币计价的浮动利率长期借款，金额为1,067,627,200.00元和人民币计价的固定利率长期借款，金额为600,000,000.00元(2016年12月31日：600,000,000.00元)；以及人民币计价的浮动利率长期应付款597,170,000.00元(2016年12月31日：412,520,000.00元)。

本集团总部财务部门持续监控集团利率水平。利率上升会增加新增带息债务的成本以及本集团尚未付清的以浮动利率计息的带息债务的利息支出，并对本集团的财务业绩产生重大的不利影响，管理层会依据最新的市场状况及时做出调整。

2017年度，如果以浮动利率计算的借款利率上升或下降50个基点，而其他因素保持不变，本集团的净利润会减少或增加5,911,572.19元(2016年度：5,707,426.10元)，本集团的股东权益会减少或增加5,911,572.19元(2016年度：5,707,426.10元)。

(2) 信用风险

本集团对信用风险按组合分类进行管理。信用风险主要产生于银行存款、应收股利、其他应收款(包括发放典当贷款)等。

本集团银行存款主要存放于国有银行和其他大中型上市银行，本管理层认为其不存在重大的信用风险，不会产生因对方单位违约而导致的任何重大损失。

对于应收股利和其他应收款(不包含贷款)，本集团设定相关政策以控制信用风险敞口。本集团会定期对客户信用记录进行监控，对于信用记录不良的客户，本集团会采用书面催款等方式，以确保本集团的整体信用风险在可控的范围内。

本集团对经营典当业务发放的典当贷款承担信用风险，该风险指借款人于典当贷款到期时未能偿还全部欠款而引起本集团财务损失的风险。经济环境变化或本集团典当贷款组合中某一特定行业分部的信用质量发生变化都将导致和资产负债表日已计提准备不同的损失。因此，本集团谨慎管理其信用风险敞口如下：

(a) 贷款信用风险缓释策略

本集团采取了一系列政策和措施来降低典当贷款信用风险。对于典当业务而言，取得价值充足的抵质押物是发放典当贷款时获得信用增级的重要方法。本集团发放典当贷款的抵质押物的主要类型有：

- 房屋及土地使用权；
- 未上市公司股权；
- 动产和其他财产权利。

所有经批准发放的贷款均需要提供抵质押物作为信用增级措施。本集团注重抵质押物法律所有权的确认和房产抵押估值的确认。经批准发放的典当贷款的金额是基于其所提供的抵质押物的价值，并且本集团在整个贷款期间内持续密切关注抵质押物价值变动情况。

为进一步增强所持有抵质押物的价值保障，本集团对股权质押贷款采取担保等其他信用增级措施，并且考虑借款人的还款能力、还款记录、担保状态、财务情况、所在行业前景预期及竞争等因素，还会适当要求借款人提供保证担保。

(b) 贷款信用风险减值分析和准备金计提政策

减值准备是在出现客观减值迹象时对资产负债表日可能出现的损失所预留的准备资金。

在资产负债表中列示的减值准备由不同类别的典当贷款组成。下表分别列示了本集团发放的典当贷款类别及相应的贷款减值准备。

	2017 年 12 月 31 日	2016 年 12 月 31 日
发放典当贷款	148,601,358.43	175,572,812.67
-土地抵押贷款	37,158,788.43	43,249,282.67
-应收账款质押贷款	4,347,574.00	22,347,574.00
-林权抵押贷款	62,739,040.00	63,000,000.00
-房产及股权组合典当	44,355,956.00	46,975,956.00
减：贷款减值准备	121,528,219.20	112,731,655.00
-土地抵押贷款	20,511,192.20	18,874,668.00

-应收账款质押贷款	2,573,787.00	9,773,787.00
-林权抵押贷款	62,739,040.00	51,000,000.00
-房产及股权组合典当	35,704,200.00	33,083,200.00
	<u>27,073,139.23</u>	<u>62,841,157.67</u>

内部工具有助于管理层识别本集团所列示的减值迹象是否存在。

本集团对贷款的信用风险管理政策要求每半年或个别特殊情况下更加常规性地对每个超过重要性阈值的未偿还贷款进行复核评估。每个独立评估的减值准备账户则由资产负债表日资产损失的评估逐个决定。评估通常包括所持抵质押物和个人账户的预期收益，并同时考虑借款人的还款能力、还款记录、担保状态、财务情况、所在行业前景预期及竞争等因素，还会适当要求借款人提供保证担保。

对以下两类未偿还贷款减值准备适用综合评估：(i) 由同质类型抵质押物提供担保且单个低于重要性阈值的未偿还贷款组合；(ii) 尚未确认损失，但能依靠历史经验，经验判断，统计技术推测已发生的损失的未偿还贷款。

(c) 未考虑抵质押物及其他信用增级措施的最大信用风险敞口：

	<u>2017年12月31日</u>	<u>2016年12月31日</u>
土地抵押贷款	16,647,596.23	24,374,614.67
房产及股权组合典当	8,651,756.00	13,892,756.00
应收账款质押贷款	1,773,787.00	12,573,787.00
林权抵押贷款	0	12,000,000.00
合计	<u>27,073,139.23</u>	<u>62,841,157.67</u>

上表所列示的是在未抵质押物等信用增级措施时，本集团所面临的最大的信用风险敞口。上述列示的敞口是基于资产负债表所列示的账面净值。

(d) 可利用担保物或其他信用增级的信息披露

本集团通过一系列信用增级措施降低信用风险。本集团通常要求借款人提供抵质押物或担保以将信用风险敞口降至可接受水平。本集团制定了授信业务担保物管理办法，由风险管理委员会确定合格担保物的种类、范围以及贷款成数。本集团根据借款人的信用风险评估决定所需的担保物金额及类型。

房地产和可流通转让的金融资产(股权或应收账款)是本集团主要的担保物类型。本集团专门制定估价模型对最主要的几类担保物进行估值，计算方法为市场价值扣除折价因素。折价代表本集团需要处置担保物时相关费用的保守估计。处置费用包括资产待售期间的维护费用、外部咨询服务费、拍卖费用、交易税费及任何价值损失。房地产的折价取决于不动产的类型、状况、位置及其他条件。上市证券的折价采用基于如价格波动性和可销售性等变量的内部模型计算。对于不存在估值模型的担保物，本集团将定期委托具备相应资质的外部评估机构单独评估并计算其价值。

2017年12月31日，担保物价值金额：

<u>2017年12月31日</u>	<u>2016年12月31日</u>
--------------------	--------------------

土地使用权	16,647,596.23	24,374,614.67
房产及股权	8,651,756.00	13,892,756.00
应收账款	1,773,787.00	12,573,787.00
林权	0	12,000,000.00
合计	27,073,139.23	62,841,157.67

上表中所汇总的各项担保物价值金额，以其所担保的每项贷款的信用风险敞口为限。

(e) 发放典当贷款

	2017年12月31日	2016年12月31日
未逾期未减值	0	0
逾期未减值	0	0
已减值	148,601,358.43	175,572,812.67
	148,601,358.43	175,572,812.67
减：减值准备	121,528,219.20	112,731,655.00
	27,073,139.23	62,841,157.67

(3) 流动性风险

本集团内各子公司负责其自身的现金流量预测。总部财务部门在汇总各子公司现金流量预测的基础上，在集团层面持续监控短期和长期的资金需求，以确保维持充裕的现金储备；同时持续监控是否符合借款协议的规定。本集团从主要金融机构获得提供足够的备用资金的承诺，以满足短期和长期的资金需求。

于资产负债表日，本集团各项金融负债以未折现的合同现金流量按到期日列示如下：

2017年12月31日(千元)

	一年以内	一到二年	二到五年	五年以上	合计
应付账款	765,352	0	0	0	765,352
应付利息	94,220	83,728	136,530	133,004	447,482
其他应付款	118,667	0	0	0	118,667
长期借款	23,248	143,217	700,783	822,585	1,689,833
长期应付款	57,970	218,373	590,832	845,577	1,712,752
合计	1,059,457	445,318	1,428,145	1,801,166	4,734,086

2016年12月31日(千元)

	一年以内	一到二年	二到五年	五年以上	合计
应付账款	440,094	0	0	0	440,094
应付利息	87,314	79,458	202,305	180,448	549,525
其他应付款	141,710	0	0	0	141,710
长期借款	128,621	32,457	632,017	985,359	1,778,454
长期应付款	32,952	57,970	256,408	1,185,585	1,532,915
合计	830,691	169,885	1,090,730	2,351,392	4,442,698

十一、公允价值的披露

1、以公允价值计量的资产和负债的期末公允价值

√适用 □不适用

单位:元 币种:人民币

项目	期末公允价值			
	第一层次公允价值计量	第二层次公允价值计量	第三层次公允价值计量	合计
一、持续的公允价值计量				
(一) 以公允价值计量且变动计入当期损益的金融资产				
1. 交易性金融资产				
(1) 债务工具投资				
(2) 权益工具投资				
(3) 衍生金融资产				
2. 指定以公允价值计量且其变动计入当期损益的金融资产				
(1) 债务工具投资				
(2) 权益工具投资				
(二) 可供出售金融资产			404,845,417.06	404,845,417.06
(1) 债务工具投资				
(2) 权益工具投资			404,845,417.06	404,845,417.06
(3) 其他				
(三) 投资性房地产				
1. 出租用的土地使用权				
2. 出租的建筑物				
3. 持有并准备增值后转让的土地使用权				
(四) 生物资产				
1. 消耗性生物资产				
2. 生产性生物资产				
持续以公允价值计量的资产总额			404,845,417.06	404,845,417.06
(五) 交易性金融负债				
其中: 发行的交易性债券				
衍生金融负债				
其他				
(六) 指定为以公允价值计量且变动计入当期损益的金融负债				
持续以公允价值计量的负债总额				

二、非持续的公允价值计量				
（一）持有待售资产				
非持续以公允价值计量的资产总额				
非持续以公允价值计量的负债总额				

2、持续和非持续第一层次公允价值计量项目市价的确定依据

适用 不适用

3、持续和非持续第二层次公允价值计量项目，采用的估值技术和重要参数的定性及定量信息

适用 不适用

4、持续和非持续第三层次公允价值计量项目，采用的估值技术和重要参数的定性及定量信息

适用 不适用

5、持续的第三层次公允价值计量项目，期初与期末账面价值间的调节信息及不可观察参数敏感性分析

适用 不适用

6、持续的公允价值计量项目，本期内发生各层级之间转换的，转换的原因及确定转换时点的政策

适用 不适用

7、本期内发生的估值技术变更及变更原因

适用 不适用

8、不以公允价值计量的金融资产和金融负债的公允价值情况

适用 不适用

9、其他

适用 不适用

公允价值计量结果所属的层次，由对公允价值计量整体而言具有重要意义的输入值所属的最低层次决定：

第一层次：相同资产或负债在活跃市场上未经调整的报价。

第二层次：除第一层次输入值外相关资产或负债直接或间接可观察的输入值。

第三层次：相关资产或负债的不可观察输入值。

于 2017 年 12 月 31 日及 2016 年 12 月 31 日,本集团不存在非持续的以公允价值计量的资产。

(1) 持续的以公允价值计量的资产

于 2017 年 12 月 31 日,持续的以公允价值计量的资产按上述三个层次列示如下:

	第一层次	第二层次	第三层次	合计
金融资产				
可供出售金融资产—				
可供出售权益工具	0	0	404,845,417.06	404,845,417.06

于 2016 年 12 月 31 日,持续的以公允价值计量的资产按上述三个层级列示如下:

	第一层次	第二层次	第三层次	合计
金融资产				
可供出售金融资产—				
可供出售权益工具	0	0	235,000,000.00	235,000,000.00

本集团以导致各层次之间转换的事项发生日为确认各层次之间转换的时点。本年度无第一层次与第二层次间的转换。

对于在活跃市场上交易的金融工具,本集团以其活跃市场报价确定其公允价值;对于不在活跃市场上交易的金融工具,本集团采用估值技术确定其公允价值。所使用的估值模型主要为现金流量折现模型和市场可比公司模型等。估值技术的输入值主要包括无风险利率、基准利率、汇率、信用点差、流动性溢价、税息折旧及摊销前利润 (EBITDA) 乘数、缺乏流动性折价等。

上述第三层次资产变动如下:

	可供出售权益工具
2017 年 1 月 1 日	235,000,000.00
购买	200,000,000.00
出售	0
转入第三层次	0
转出第三层次	0
当期利得或损失总额	
计入损益的损失	-16,753,563.48
计入其他综合收益的损失	-13,401,019.46
2017 年 12 月 31 日	404,845,417.06
2017 年 12 月 31 日仍持有的资产计入 2017 年度损益的未实现利得或损失的变动	
—公允价值变动收益	0
	可供出售权益工具
2016 年 1 月 1 日	221,125,677.07

购买	0
出售	0
转入第三层级	0
转出第三层级	0
当期利得或损失总额	
计入损益的利得	0
计入其他综合损失的损失	13,874,322.93
2016年12月31日	<u>235,000,000.00</u>

2016年12月31日仍持有的资产计入2016年度损益的未实现利得或损失的变动

—公允价值变动收益 0

第三层次公允价值计量的相关信息如下：

	2017年12月31日 公允价值	估值技术	名称	输入值		与公允价值 之间的关系	可观察/ 不可观察
				范围/ 加权平均值			
可供出售权益工具	215,000,000.00	市场法 - 交易 案例比较法	市净率(P/B)	10~13/ (11.5)		正相关	不可观察
可供出售权益工具	189,845,417.06	收益法	折现率	11.74%~12.24%		负相关	不可观察
	<u>404,845,417.06</u>						

(2) 不以公允价值计量但披露其公允价值的资产和负债

本集团以摊余成本计量的金融资产和负债主要包括：应收款项、应付款项、长期借款和长期应付款。

除下述金融负债以外，其他不以公允价值计量的金融资产和负债的账面价值与公允价值相差很小。

	2017年12月31日		2016年12月31日	
	账面价值	公允价值	账面价值	公允价值
金融负债 -				
长期应付款	<u>1,185,688,026.21</u>	<u>1,251,631,182.65</u>	<u>991,915,378.63</u>	<u>1,062,431,115.89</u>

长期应付款以合同规定的未来现金流量按照市场上具有可比信用等级并在相同条件下提供几乎相同现金流量的利率进行折现后的现值确定其公允价值，属于第三层次。

十二、 关联方及关联交易

1、 本企业的母公司情况

√适用 □不适用

单位：万元 币种：人民币

母公司名称	注册地	业务性质	注册资本	母公司对本企业的持股比例(%)	母公司对本企业的表决权比例(%)
安徽交通控股集团	安徽省合肥市	公路及相关基础设施建设、监理、检测、设计、施工、	1,600,000	31.63	31.63

		技术咨询与服务； 投资及资产管理； 房地产开发经营； 道路运输；物流服务； 高速公路沿线服务区经营管理； 收费、养护、路产路权保护等运营管理； 广告制作、发布			
--	--	---	--	--	--

本企业最终控制方是安徽省国资委

其他说明：

于 2017 年 12 月 31 日，安徽交通控股集团直接持有本公司的股份数量为 524,644,220 股，约占本公司已发行总股份的 31.63%。

2、本企业的子公司情况

本企业子公司的情况详见附注九（1）

适用 不适用

3、本企业合营和联营企业情况

本企业重要的合营或联营企业详见附注九（3）

适用 不适用

本期与本公司发生关联方交易，或前期与本公司发生关联方交易形成余额的其他合营或联营企业情况如下

适用 不适用

合营或联营企业名称	与本企业关系
高速传媒	联营企业

其他说明

适用 不适用

4、其他关联方情况

适用 不适用

其他关联方名称	其他关联方与本企业关系
安联公司	母公司的控股子公司
安徽省阜周高速公路有限公司（“阜周高速”）	其他
安徽省芜雁高速公路有限公司（“芜雁高速”）	母公司的控股子公司
安徽省高速石化有限公司（“高速石化”）	母公司的控股子公司
合肥市邦宁物业管理有限公司（“邦宁物业”）	母公司的全资子公司
安徽省高速公路试验检测科研中心（“高速检测中心”）	母公司的控股子公司
安徽省高等级公路工程监理有限公司（“公路工程监理公司”）	其他

安徽省交控建设管理有限公司(“交控建设管理”)(原名“安徽省高等级公路建设指挥部”)	母公司的全资子公司
安徽省高路建设有限公司(“高路建设”)(原名“安徽省现代交通设施工程有限公司”)	母公司的全资子公司
安徽省驿达高速公路服务区经营管理有限公司(“驿达公司”)	母公司的全资子公司
皖通小贷	母公司的控股子公司
安徽高速融资租赁有限公司(“高速融资租赁”)	母公司的全资子公司
安徽省交通规划设计研究总院股份有限公司(“安徽交规设计院”)	母公司的控股子公司
安徽省七星工程测试有限公司(“七星工程”)	母公司的控股子公司
安徽交运集团宣城汽运有限公司(“宣城汽运”)	母公司的控股子公司
安徽省环宇公路建设开发有限责任公司(“环宇公路建设开发”)	母公司的全资子公司
安徽省中兴工程监理有限公司(“中兴工程监理”)	母公司的控股子公司
安徽高速联网运营	母公司的全资子公司
安徽安庆长江公路大桥有限责任公司(“安庆长江大桥”)	母公司的全资子公司
安徽望潜高速公路有限公司(“望潜高速”)	母公司的控股子公司
安徽省扬绩高速公路有限公司(“扬绩高速”)	母公司的控股子公司
安徽省溧广高速公路有限公司(“溧广高速”)	母公司的控股子公司
安徽省合枞高速公路有限责任公司(“合枞高速”)	母公司的控股子公司
安徽省岳黄高速公路有限责任公司(“岳黄高速”)	母公司的控股子公司
交控资本	母公司的全资子公司
安徽迅捷物流有限责任公司物资贸易分公司(“迅捷物流”)	母公司的全资子公司
交控招商产业基金	其他
交控金石并购基金	其他
交控招商基金管理公司	其他
交控金石基金管理公司	其他
宣城交投	其他

5、关联交易情况

(1). 购销商品、提供和接受劳务的关联交易

采购商品/接受劳务情况表

√适用 □不适用

单位：元 币种：人民币

关联方	关联交易内容	本期发生额	上期发生额
-----	--------	-------	-------

安徽高速联网运营	代收通行费	2,543,066,274.24	2,305,435,324.21
安徽高速联网运营	通行费结算服务费	10,658,865.70	14,615,067.29
高路建设	接受工程建设管理服务	20,430,356.61	26,344,998.91
环宇公路建设开发	接受工程建设管理服务	5,668,938.44	0
中兴工程监理	接受工程施工监理服务	3,574,747.48	0
公路工程监理公司	接受工程施工监理服务	0	1,882,738.58
安徽交规设计院	接受施工检测及设计服务	42,468,023.40	3,547,256.00
高速检测中心	接受施工检测服务	4,144,177.74	4,526,863.90
七星工程	接受质量检测服务	1,436,821.84	580,071.00
邦宁物业	接受物业管理服务	2,863,905.66	2,911,741.21
环宇公路建设开发	材料采购	38,840,418.75	0
高路建设	材料采购	16,075,079.00	0
迅捷物流	材料采购	656,246.86	0

出售商品/提供劳务情况表

适用 不适用

单位：元 币种：人民币

关联方	关联交易内容	本期发生额	上期发生额
安徽交通控股集团	提供高速公路联网收费系统管理服务	94,940,092.83	12,435,533.37
扬绩高速	提供高速公路联网收费系统管理服务	18,388,423.10	0
安庆长江大桥	提供高速公路联网收费系统管理服务	14,791,407.59	0
望潜高速	提供高速公路联网收费系统管理服务	11,030,377.36	0
溧广高速	提供高速公路联网收费系统管理服务	10,889,473.14	0
安联公司	提供高速公路联网收费系统管理服务	0	1,617,708.91
阜周高速	提供高速公路联网收费系统管理服务	0	649,638.49
芜雁高速	提供高速公路联网收费系统管理服务	0	109,607.55

购销商品、提供和接受劳务的关联交易说明

适用 不适用

(2). 关联受托管理/承包及委托管理/出包情况

本公司受托管理/承包情况表：

适用 不适用

关联托管/承包情况说明

适用 不适用

本公司委托管理/出包情况表：

适用 不适用

关联管理/出包情况说明

适用 不适用

(3). 关联租赁情况

本公司作为出租方：

适用 不适用

单位：元 币种：人民币

承租方名称	租赁资产种类	本期确认的租赁收入	上期确认的租赁收入
安徽交通控股集团	房地产	6,421,840.00	4,009,681.35
驿达公司	房地产	983,257.14	949,635.43
高路建设	房地产	815,474.29	828,962.67
安联公司	房地产	558,500.57	621,075.12
交控建设管理	房地产	476,171.43	2,223,381.15
高速石化	房地产	453,600.00	451,837.26
高速融资租赁	房地产	422,171.43	427,064.76
皖通小贷	房地产	212,254.29	215,774.71
交控资本	房地产	167,285.71	0
合枞高速	房地产	101,522.28	0
岳黄高速	房地产	101,522.28	0
交控招商基金管理公司	房地产	49,971.43	0
邦宁物业	房地产	27,428.57	27,885.71
高速石化	加油站	21,641,509.43	22,950,754.80
驿达公司	服务区	9,227,603.77	9,767,547.17
高路建设	车辆	15,384.62	62,920.76
高路建设	机械设备	45,584.04	100,370.40

本公司作为承租方：

适用 不适用

单位：元 币种：人民币

出租方名称	租赁资产种类	本期确认的租赁费	上期确认的租赁费
宣城交投	土地使用权	500,000.00	500,000.00
宣城汽运	车辆	95,000.00	0

关联租赁情况说明

适用 不适用

(4). 关联担保情况

本公司作为担保方

适用 不适用

本公司作为被担保方

适用 不适用

单位：万元 币种：人民币

担保方	担保金额	担保起始日	担保到期日	担保是否已经履行完毕

安徽交通控股集团	3,412	2013-10-31	2025-10-30	否
安徽交通控股集团	9,500	2013-11-25	2023-11-17	否
安徽交通控股集团	7,500	2013-12-17	2023-11-25	否
安徽交通控股集团	14,500	2014-2-20	2023-11-17	否
安徽交通控股集团	2,574	2014-9-17	2023-11-17	否
安徽交通控股集团	3,930	2014-12-30	2023-11-17	否
安徽交通控股集团	2,535	2015-10-21	2035-9-29	否
安徽交通控股集团	5,382	2015-11-20	2035-9-29	否
安徽交通控股集团	4,017	2015-11-30	2035-9-29	否
安徽交通控股集团	4,329	2015-12-21	2035-9-29	否
安徽交通控股集团	2,301	2016-2-3	2035-9-29	否
安徽交通控股集团	3,432	2016-3-28	2035-9-29	否
安徽交通控股集团	2,925	2016-7-28	2035-9-29	否
宣城交投	1,700	2010-12-9	2025-11-1	否
宣城交投	1,000	2011-1-13	2025-11-1	否
宣城交投	2,000	2012-3-14	2025-11-1	否
宣城交投	3,000	2012-4-28	2025-11-1	否
宣城交投	5,000	2012-10-19	2025-11-1	否
宣城交投	1,500	2014-7-1	2025-11-1	否
宣城交投	2,030	2015-11-20	2035-9-29	否
宣城交投	1,030	2015-11-30	2035-9-29	否
宣城交投	1,110	2015-12-21	2035-9-29	否
宣城交投	590	2016-2-3	2035-9-29	否
宣城交投	880	2016-3-28	2035-9-29	否
宣城交投	750	2016-7-28	2035-9-29	否
宣城交投	1,000	2016-12-29	2033-12-28	否
宣城交投	4,000	2017-1-3	2033-12-28	否

关联担保情况说明

适用 不适用

(5). 关联方资金拆借

适用 不适用

(6). 关联方资产转让、债务重组情况

适用 不适用

(7). 关键管理人员报酬

√适用 □不适用

单位：元 币种：人民币

项目	本期发生额	上期发生额
关键管理人员报酬	2,879,319.19	2,271,872.16

(8). 其他关联交易

□适用 √不适用

6、关联方应收应付款项

(1). 应收项目

√适用 □不适用

单位：元 币种：人民币

项目名称	关联方	期末余额		期初余额	
		账面余额	坏账准备	账面余额	坏账准备
其他应收款	安徽高速联网运营	39,559,367.61	0	39,712,979.35	0
其他应收款	望潜高速	6,234,000.00	0	0	0
其他应收款	溧广高速	1,593,341.49	0	0	0
其他应收款	驿达公司	1,226,072.89	0	0	0
其他应收款	安徽交通控股集团	235,024.67	0	0	0
其他应收款	交控建设管理	183,580.00	0	0	0
其他应收款	岳黄高速	115,623.39	0	0	0

(2). 应付项目

√适用 □不适用

单位：元 币种：人民币

项目名称	关联方	期末账面余额	期初账面余额
应付账款	高路建设	14,623,341.68	15,290,423.05
应付账款	环宇公路建设开发	3,404,561.13	0
应付账款	中兴工程监理	1,685,519.67	0
应付账款	高速检测中心	1,356,975.84	1,789,295.13
应付账款	安徽交规设计院	670,660.90	21,000.00
应付账款	七星工程	143,682.18	580,071.00
应付账款	高速传媒	10,000.00	10,000.00
应付账款	邦宁物业	4,402.07	4,402.07
应付账款	公路工程监理公司	0	2,146,564.00
应付账款	高速石化	0	959,985.06
其他应付款	安徽高速联网运营	3,765,493.92	14,615,067.29
其他应付款	安徽交规设计院	1,387,000.00	0
其他应付款	高路建设	972,989.51	452,110.81
其他应付款	驿达公司	161,384.10	161,384.10
其他应付款	皖通小贷	100,000.00	100,000.00
其他应付款	中兴工程监理	100,000.00	0
其他应付款	安徽交通控股集团	50,000.00	50,000.00
其他应付款	高速石化	6,000.00	6,000.00
其他应付款	高速传媒	2,000.00	2,000.00

其他应付款	公路工程监理公司	0	38,693.00
应付利息	安徽交通控股集团	971,260.81	691,447.35
长期应付款(包括一年内到期部分)	安徽交通控股集团	876,028,334.43	670,539,344.36
长期应付款(包括一年内到期部分)	宣城交投	309,659,691.78	321,376,034.27
预收账款	驿达公司	2,850,000.00	4,650,000.00
预收账款	高速石化	2,031,805.80	0

7、关联方承诺

适用 不适用

以下为本集团于资产负债表日,已签约而尚不必在资产负债表上列示的与关联方有关的承诺事项:

单位:元 币种:人民币

关联方	交易内容	2017年12月31日	2016年12月31日
邦宁物业	接受物业管理服务	8,219,241.02	2,765,862.92
公路工程监理公司	接受工程施工监理服务	0	6,784,688.94
中兴工程监理	接受工程施工监理服务	9,092,280.30	5,220,223.38
高路建设	接受养护施工服务	29,906,407.05	18,201,525.43
环宇公路建设开发	接受养护施工服务	7,452,813.85	1,275,300.00
高速检测中心	接受施工检测服务	1,230,408.90	5,086,906.34
安徽交规设计院	接受设计服务	14,760,699.03	0
七星工程	接受质量检测服务	7,651,818.16	599,800.00
宣城交投	租入	500,000.00	1,000,000.00
宣城汽运	租入	0	114,000.00
驿达公司	租出	38,435,360.91	23,240,876.67
高速石化	租出	6,228,380.00	33,613,883.33
安徽交通控股集团	租出	4,772,445.92	0
高路建设	租出	1,672,656.00	59,333.33
高速融资租赁	租出	875,760.00	0
交控资本	租出	499,410.00	0
交控建设管理	租出	345,825.00	14,820.00
交控招商基金管理公司	租出	157,410.00	0
安联公司	租出	97,505.60	572,163.20
邦宁物业	租出	19,200.00	0
合枞高速	租出	9,606.25	0
岳黄高速	租出	9,606.25	0
交控招商产业基金	股权投资	99,625,000.00	0
交控金石并购基金	股权投资	99,625,000.00	0
交控招商基金管理公司	股权投资	375,000.00	0
交控金石基金管理公司	股权投资	375,000.00	0
迅捷物流	采购工程材料	38,942,510.14	0
环宇公路建设开发	采购工程材料	30,012,045.17	0
高路建设	采购工程材料	21,569,977.89	30,039,854.11

8、其他

适用 不适用

十三、 股份支付**1、 股份支付总体情况**

□适用 √不适用

2、 以权益结算的股份支付情况

□适用 √不适用

3、 以现金结算的股份支付情况

□适用 √不适用

4、 股份支付的修改、终止情况

□适用 √不适用

5、 其他

□适用 √不适用

十四、 承诺及或有事项**1、 重要承诺事项**

√适用 □不适用

资产负债表日存在的对外重要承诺、性质、金额

以下为本集团于资产负债表日，已签约而尚不必在资产负债表上列示的资本性承诺：

	2017年12月31日	2016年12月31日
无形资产	2,209,368,812.34	2,806,213,405.45
固定资产	60,910,766.71	0
合计	2,270,279,579.05	2,806,213,405.45

于2017年12月31日，本集团资本性支出承诺主要系合宁路改扩建工程2,209,368,812.34元及道口和匝道改扩建工程60,910,766.71元。

本集团2016年12月31日之资本性支出承诺已按照之前承诺履行。

2、 或有事项**(1). 资产负债表日存在的重要或有事项**

□适用 √不适用

(2). 公司没有需要披露的重要或有事项，也应予以说明：

□适用 √不适用

3、 其他

□适用 √不适用

十五、 资产负债表日后事项**1、 重要的非调整事项**

□适用 √不适用

2、 利润分配情况

√适用 □不适用

单位：元 币种：人民币

拟分配的利润或股利	381,480,300.00
经审议批准宣告发放的利润或股利	381,480,300.00

3、 销售退回

□适用 √不适用

4、 其他资产负债表日后事项说明

□适用 √不适用

十六、 其他重要事项**1、 前期会计差错更正****(1). 追溯重述法**

□适用 √不适用

(2). 未来适用法

□适用 √不适用

2、 债务重组

□适用 √不适用

3、 资产置换**(1). 非货币性资产交换**

□适用 √不适用

(2). 其他资产置换

□适用 √不适用

4、 年金计划

□适用 √不适用

5、 终止经营

□适用 √不适用

6、 分部信息**(1). 报告分部的确定依据与会计政策：**

□适用 √不适用

(2). 报告分部的财务信息

□适用 √不适用

(3). 公司无报告分部的，或者不能披露各报告分部的资产总额和负债总额的，应说明原因

□适用 √不适用

(4). 其他说明:

适用 不适用

7、 其他对投资者决策有影响的重要交易和事项

适用 不适用

本集团资本管理政策的目的是为了保障本集团能够持续经营，从而为股东提供回报，并使其其他利益相关者获益，同时维持最佳的资本结构以降低资本成本。

为了维持或调整资本结构，本集团可能会调整支付给股东的股利金额、向股东返还资本、发行新股或出售资产以减低债务。

本集团利用资本负债比率监控其资本。该比率按照债务净额除以总资本计算。债务净额为总借款(包括短期借款、长期借款和长期应付款等)减去现金和现金等价物。总资本为合并资产负债表中所示的股东权益与债务净额之和。

于 2017 年 12 月 31 日及 2016 年 12 月 31 日，本集团的资本负债比率如下：

	2017 年 12 月 31 日	2016 年 12 月 31 日
总借款		
长期借款	1,689,833,000.00	1,778,453,900.88
长期应付款	1,185,688,026.21	991,915,378.63
	2,875,521,026.21	2,770,369,279.51
减：现金及现金等价物	-1,829,395,118.96	-1,900,812,450.98
债务净额	1,046,125,907.25	869,556,828.53
股东权益	10,030,040,435.97	9,420,141,677.19
总资本	11,076,166,343.22	10,289,698,505.72
资本负债比率	9.44%	8.45%

8、 其他

适用 不适用

于 2009 年 6 月 11 日，本公司与纽约梅隆银行(作为托管银行)建立了一项美国存托凭证计划(ADR)。该存托凭证计划注册的存托凭证数量为 50,000,000 份，每份存托凭证代表 10 股本公司于香港联合交易所上市的 H 股股份。本公司没有因为该美国存托凭证计划而发行新的股份。该美国存托凭证计划中之美国存托凭证只在美国店头市场交易，而不会在美国的任何证券交易所上市。

十七、 母公司财务报表主要项目注释**1、 应收账款****(1). 应收账款分类披露:**

适用 不适用

期末单项金额重大并单项计提坏账准备的应收账款:

适用 不适用

组合中，按账龄分析法计提坏账准备的应收账款:

适用 不适用

组合中，采用余额百分比法计提坏账准备的应收账款:

适用 不适用

组合中，采用其他方法计提坏账准备的应收账款：

适用 不适用

(2). 本期计提、收回或转回的坏账准备情况：

本期计提坏账准备金额 0 元；本期收回或转回坏账准备金额 0 元。

其中本期坏账准备收回或转回金额重要的：

适用 不适用

(3). 本期实际核销的应收账款情况

适用 不适用

其中重要的应收账款核销情况

适用 不适用

(4). 按欠款方归集的期末余额前五名的应收账款情况：

适用 不适用

(5). 因金融资产转移而终止确认的应收账款：

适用 不适用

(6). 转移应收账款且继续涉入形成的资产、负债金额：

适用 不适用

其他说明：

适用 不适用

2、其他应收款

(1). 其他应收款分类披露:

√适用 □不适用

单位：元 币种：人民币

类别	期末余额				期初余额					
	账面余额		坏账准备		账面价值	账面余额		坏账准备		账面价值
	金额	比例 (%)	金额	计提比例 (%)		金额	比例 (%)	金额	计提比例 (%)	
单项金额重大并单独计提坏账准备的其他应收款										

按信用风险特征组合计提坏账准备的其他应收款	436,991,030.52	100.00	0	436,991,030.52	188,370,991.04	100	0	0	188,370,991.04
单项金额不重大但单独计提坏账准备的其他应收款									
合计	436,991,030.52	/	0	436,991,030.52	188,370,991.04	/	0	/	188,370,991.04

期末单项金额重大并单项计提坏账准备的其他应收款：

适用 不适用

组合中，按账龄分析法计提坏账准备的其他应收款：

适用 不适用

单位：元 币种：人民币

账龄	期末余额		
	其他应收款	坏账准备	计提比例 (%)
1 年以内	434,599,722.93	0	0
其中：1 年以内分项			
1 年以内小计	434,599,722.93	0	0
1 至 2 年	312,570.91	0	0
2 至 3 年	714,451.11	0	0
3 年以上	1,364,285.57	0	0
合计	436,991,030.52	0	0

组合中，采用余额百分比法计提坏账准备的其他应收款：

适用 不适用

组合中，采用其他方法计提坏账准备的其他应收款：

适用 不适用

(2). 本期计提、收回或转回的坏账准备情况：

本期计提坏账准备金额 0 元；本期收回或转回坏账准备金额 0 元。

其中本期坏账准备转回或收回金额重要的：

适用 不适用

(3). 本期实际核销的其他应收款情况

适用 不适用

(4). 其他应收款按款项性质分类情况

适用 不适用

单位：元 币种：人民币

款项性质	期末账面余额	期初账面余额
应收金融理财产品款	360,000,000.00	130,000,000.00
应收通行费收入	43,870,056.32	41,724,982.47
应收高速公路委托管理收入款	6,234,000.00	0
应收服务区租赁款	0	473,439.81
其他	26,886,974.20	16,172,568.76
合计	436,991,030.52	188,370,991.04

(5). 按欠款方归集的期末余额前五名的其他应收款情况：

适用 不适用

单位：元 币种：人民币

单位名称	款项的性质	期末余额	账龄	占其他应收款期末余额合计数的比例 (%)	坏账准备期末余额
------	-------	------	----	----------------------	----------

中国银行股份有限公司	理财产品	200,000,000.00	一年以内	45.77	0
汇丰银行(中国)有限公司	理财产品	100,000,000.00	一年以内	22.88	0
兴业银行股份有限公司	理财产品	60,000,000.00	一年以内	13.73	0
安徽高速联网运营	高速公路联网通行费收入	39,559,367.61	一年以内	9.05	0
望潜高速	高速公路收费管理服务收入	6,234,000.00	一年以内	1.43	0
合计	/	405,793,367.61	/	92.86	

(6). 涉及政府补助的应收款项

□适用 √不适用

(7). 因金融资产转移而终止确认的其他应收款:

□适用 √不适用

(8). 转移其他应收款且继续涉入形成的资产、负债金额:

□适用 √不适用

其他说明:

□适用 √不适用

3、长期股权投资

√适用 □不适用

单位:元 币种:人民币

项目	期末余额			期初余额		
	账面余额	减值准备	账面价值	账面余额	减值准备	账面价值
对子公司投资	1,143,014,233.86	0	1,143,014,233.86	1,101,593,568.41	0	1,101,593,568.41
对联营、合营企业投资	125,009,865.69	0	125,009,865.69	104,590,793.49	0	104,590,793.49
合计	1,268,024,099.55	0	1,268,024,099.55	1,206,184,361.90	0	1,206,184,361.90

(1) 对子公司投资

√适用 □不适用

单位:元 币种:人民币

被投资单位	期初余额	本期增加	本期减少	期末余额	本期计提减值准备	减值准备期末余额
宣广公司	61,995,000.00	0	0	61,995,000.00	0	0
宁宣杭公司	815,981,105.98	41,420,665.45	0	857,401,771.43	0	0
皖通典当	112,500,000.00	0	0	112,500,000.00	0	0
广祠公司	109,136,190.43	0	0	109,136,190.43	0	0

皖通香港	1,981,272.00	0	0	1,981,272.00	0	0
合计	1,101,593,568.41	41,420,665.45	0	1,143,014,233.86	0	0

(2) 对联营、合营企业投资

√适用 □不适用

单位：元 币种：人民币

投资单位	期初余额	本期增减变动								期末余额	减值准备期末余额
		追加投资	减少投资	权益法下确认的投资损益	其他综合收益调整	其他权益变动	宣告发放现金股利或利润	计提减值准备	其他		
一、合营企业											
小计											
二、联营企业											
高速传媒	104,590,793.49			23,883,072.20			3,464,000.00			125,009,865.69	
小计	104,590,793.49			23,883,072.20			3,464,000.00			125,009,865.69	
合计	104,590,793.49			23,883,072.20			3,464,000.00			125,009,865.69	

4、营业收入和营业成本:

√适用 □不适用

单位:元 币种:人民币

项目	本期发生额		上期发生额	
	收入	成本	收入	成本
主营业务	2,014,350,281.50	725,113,503.18	1,878,070,352.15	724,492,846.89
其他业务	129,202,084.02	107,840,021.90	40,028,768.42	25,539,406.80
合计	2,143,552,365.52	832,953,525.08	1,918,099,120.57	750,032,253.69

5、投资收益

√适用 □不适用

单位:元 币种:人民币

项目	本期发生额	上期发生额
成本法核算的长期股权投资收益	126,785,207.48	109,777,863.61
权益法核算的长期股权投资收益	23,883,072.20	21,912,358.20
可供出售金融资产在持有期间的投资收益	0	24,807,934.98
合计	150,668,279.68	156,498,156.79

6、其他

√适用 □不适用

长期应收款

	2017年12月31日	2016年12月31日
应收宁宣杭公司款	1,852,486,504.02	1,524,938,692.23
应收宣广公司款	76,429,674.81	111,535,805.59
减:一年内到期部分	-59,826,919.07	-38,713,383.00
	<u>1,869,089,259.76</u>	<u>1,597,761,114.82</u>

长期应收款情况

	借款金额	利率(%)	应收利息	年末账面余额
应收宣广公司—无息	81,692,911.21	0	0	76,429,674.81
应收宁宣杭公司				
— 无息	889,135,300.00	0	0	323,824,204.02
— 有息	1,528,662,300.00	4.41至6.15	21,799,092.66	1,528,662,300.00
	<u>2,499,490,511.21</u>		0	<u>1,928,916,178.83</u>

于2017年12月31日,长期应收款的公允价值如下所示:

	2017年12月31日		2016年12月31日	
	账面价值	公允价值	账面价值	公允价值
应收宁宣杭公司	1,852,486,504.02	1,913,745,992.96	1,524,938,692.23	1,587,549,044.79
应收宣广公司	76,429,674.81	77,376,742.77	111,535,805.59	113,519,473.15

1,928,916,178.83

1,991,122,735.73

1,636,474,497.82

1,701,068,517.94

长期应收款到期日分析如下：

	2017 年 12 月 31 日	2016 年 12 月 31 日
一年以内	59,826,919.07	38,713,383.00
一到二年	57,620,896.19	56,416,330.32
二到五年	467,130,689.12	89,441,010.44
五年以上	1,344,337,674.45	1,451,903,774.06
	1,928,916,178.83	1,636,474,497.82

十八、 补充资料

1、 当期非经常性损益明细表

√适用 □不适用

单位：元 币种：人民币

项目	金额	说明
非流动资产处置损益	-2,462,459.48	
越权审批或无正式批准文件的税收返还、减免		
计入当期损益的政府补助（与企业业务密切相关，按照国家统一标准定额或定量享受的政府补助除外）	5,474,674.48	与资产相关的政府补助系本公司于2007年度收到隶属江苏省交通厅的江苏省高速公路建设指挥部关于宁淮高速公路(天长段)的建设资金补贴款以及于2010年度收到隶属安徽省交通厅的安徽省公路管理局关于合宁高速公路及高界高速公路的站点建设资金补贴款在本期的摊销额；与收益相关的政府补助系本期收到肥东政府给与的肥东加油站拆迁补偿款。
除同公司正常经营业务相关的有效套期保值业务外，持有交易性金融资产、交易性金融负债产生的公允价值变动损益，以及处置交易性金融资产、交易性金融负债和可供出售金融资产取得的投资收益	-16,753,563.48	
除上述各项之外的其他营业外收入和支出	303,001.14	
所得税影响额	3,359,586.84	
少数股东权益影响额	-55,407.72	
合计	-10,134,168.22	

对公司根据《公开发行证券的公司信息披露解释性公告第1号——非经常性损益》定义界定的非经常性损益项目，以及把《公开发行证券的公司信息披露解释性公告第1号——非经常性损益》中列举的非经常性损益项目界定为经常性损益的项目，应说明原因。

□适用 √不适用

2、净资产收益率及每股收益

√适用 □不适用

报告期利润	加权平均净资产收益率(%)	每股收益	
		基本每股收益	稀释每股收益
归属于公司普通股股东的净利润	12.12	0.6580	0.6580
扣除非经常性损益后归属于公司普通股股东的净利润	12.24	0.6641	0.6641

3、境内外会计准则下会计数据差异

√适用 □不适用

(1). 同时按照国际会计准则与按中国会计准则披露的财务报告中净利润和净资产差异情况

□适用 √不适用

(2). 同时按照境外会计准则与按中国会计准则披露的财务报告中净利润和净资产差异情况

√适用 □不适用

单位：千元 币种：人民币

	净利润		净资产	
	本期发生额	上期发生额	期末余额	期初余额
按中国会计准则	1,091,343	933,258	9,379,098	8,678,963
按境外会计准则调整的项目及金额：				
资产评估作价、折旧/摊销及其相关递延税项	-8,108	-8,183	57,105	65,536
按境外会计准则	1,083,235	925,075	9,436,203	8,744,499

(3). 境内外会计准则下会计数据差异说明，对已经境外审计机构审计的数据进行差异调节的，应注明该境外机构的名称。

√适用 □不适用

为发行“H”股并上市，本公司之收费公路特许经营权、固定资产及土地使用权于1996年4月30日及8月15日分别经一中国资产评估师及一国际资产评估师评估，载入相应法定报表及香港会计准则报表。根据该等评估，国际资产评估师的估值高于中国资产评估师的估值计319,000,000元。由于该等差异，将会对本集团及本公司收费公路特许经营权、固定资产及土地使用权在可使用年限内的经营业绩(折旧/摊销)及相关递延税项产生影响从而导致上述调整事项。

4、其他

□适用 √不适用

第十二节 备查文件目录

备查文件目录	载有董事长亲笔签名的年度报告文本；
备查文件目录	载有法定代表人、主管会计工作负责人、会计机构负责人签名并盖章的会计报表；
备查文件目录	载有普华永道中天会计师事务所（特殊普通合伙）盖章、注册会计师亲笔签名的审计报告正文及按中国会计准则编制的财务报表及罗兵咸永道会计师事务所签署的审计报告正文及按香港会计准则编制的财务报表；
备查文件目录	报告期内在《上海证券报》和《中国证券报》上公开披露过的所有公司文件的正本及公告的原稿；
备查文件目录	公司章程。

董事长：乔传福

董事会批准报送日期：2018 年 3 月 23 日

修订信息

适用 不适用

信息披露索引

公告编号	事项	刊载的报刊名称及版面	刊载日期	刊载的互联网网站及检索路径
	H 股公告—持续关联交易：经营权租赁协议		2017 年 1 月 3 日	香港联合交易所有限公司网站 www.hkex.com.hk 上海证券交易所网站 www.sse.com.cn
临 2017-001	关于按期收回银行理财产品本金和收益的公告	《中国证券报》 《上海证券报》	2017 年 1 月 4 日	上海证券交易所网站 www.sse.com.cn 香港联合交易所有限公司网站 www.hkex.com.hk
临 2017-002	股票交易异常波动公告	《中国证券报》 《上海证券报》	2017 年 1 月 12 日	上海证券交易所网站 www.sse.com.cn 香港联合交易所有限公司网站 www.hkex.com.hk
临 2017-003	关于按期收回银行理财产品本金和收益的公告	《中国证券报》 《上海证券报》	2017 年 1 月 13 日	上海证券交易所网站 www.sse.com.cn 香港联合交易所有限公司网站 www.hkex.com.hk
临 2017-004	关于购买银行理财产品的公告	《中国证券报》 《上海证券报》	2017 年 1 月 21 日	上海证券交易所网站 www.sse.com.cn 香港联合交易所有限公司网站 www.hkex.com.hk
临 2017-005	关于购买银行理财产品的公告	《中国证券报》 《上海证券报》	2017 年 1 月 25 日	上海证券交易所网站 www.sse.com.cn

				香港联合交易所有限公司网站 www.hkex.com.hk
临 2017-006	关于购买银行理财产品公告	《中国证券报》 《上海证券报》	2017 年 2 月 10 日	上海证券交易所网站 www.sse.com.cn 香港联合交易所有限公司网站 www.hkex.com.hk
临 2017-007	关于按期收回银行理财产品本金和收益的公告	《中国证券报》 《上海证券报》	2017 年 2 月 28 日	上海证券交易所网站 www.sse.com.cn 香港联合交易所有限公司网站 www.hkex.com.hk
临 2017-008	关于购买银行理财产品公告	《中国证券报》 《上海证券报》	2017 年 3 月 2 日	上海证券交易所网站 www.sse.com.cn 香港联合交易所有限公司网站 www.hkex.com.hk
临 2017-009	关于购买银行理财产品公告	《中国证券报》 《上海证券报》	2017 年 3 月 8 日	上海证券交易所网站 www.sse.com.cn 香港联合交易所有限公司网站 www.hkex.com.hk
	H 股公告—董事会会议召开日期		2017 年 3 月 9 日	香港联合交易所有限公司网站 www.hkex.com.hk
	H 股公告—内幕消息公布 建议关联交易：投资成立基金管理公		2017 年 3 月 17 日	香港联合交易所有限公司网站 www.hkex.com.hk

	司及基金合伙			
临 2017-010	关于投资设立基金管理公司及发起成立产业投资基金暨关联交易公告	《中国证券报》 《上海证券报》	2017 年 3 月 18 日	上海证券交易所网站 www.sse.com.cn 香港联合交易所有限公司网站 www.hkex.com.hk
临 2017-011	关于投资设立基金管理公司及发起成立产业投资基金的风险提示公告	《中国证券报》 《上海证券报》	2017 年 3 月 21 日	上海证券交易所网站 www.sse.com.cn 香港联合交易所有限公司网站 www.hkex.com.hk
	H 股公告—2016 年度业绩公告		2017 年 3 月 26 日	香港联合交易所有限公司网站 www.hkex.com.hk
	H 股公告—副总经理辞任及更换职工代表监事及董事会秘书		2017 年 3 月 26 日	香港联合交易所有限公司网站 www.hkex.com.hk
临 2017-012	第七届董事会第二十三次会议决议公告	《中国证券报》 《上海证券报》	2017 年 3 月 27 日	上海证券交易所网站 www.sse.com.cn 香港联合交易所有限公司网站 www.hkex.com.hk
临 2017-013	第七届监事会第十四次会议决议公告	《中国证券报》 《上海证券报》	2017 年 3 月 27 日	上海证券交易所网站 www.sse.com.cn 香港联合交易所有限公司网站 www.hkex.com.hk

临 2017-014	关于更换公司董事会秘书的公告	《中国证券报》 《上海证券报》	2017 年 3 月 27 日	上海证券交易所网站 www.sse.com.cn 香港联合交易所有限公司网站 www.hkex.com.hk
临 2017-015	关于公司高级管理人员辞职的公告	《中国证券报》 《上海证券报》	2017 年 3 月 27 日	上海证券交易所网站 www.sse.com.cn 香港联合交易所有限公司网站 www.hkex.com.hk
临 2017-016	关于修改《公司章程》的公告	《中国证券报》 《上海证券报》	2017 年 3 月 27 日	上海证券交易所网站 www.sse.com.cn 香港联合交易所有限公司网站 www.hkex.com.hk
临 2017-017	关于选举职工代表监事的公告	《中国证券报》 《上海证券报》	2017 年 3 月 27 日	上海证券交易所网站 www.sse.com.cn 香港联合交易所有限公司网站 www.hkex.com.hk
临 2017-018	关于预计 2017 年度日常关联交易的公告	《中国证券报》 《上海证券报》	2017 年 3 月 27 日	上海证券交易所网站 www.sse.com.cn 香港联合交易所有限公司网站 www.hkex.com.hk
	H 股公告—2016 年度股东周年大会通告		2017 年 3 月 31 日	香港联合交易所有限公司网站 www.hkex.com.hk
临 2017-019	关于召开 2016 年年度股东大会	《中国证券报》 《上海证券报》	2017 年 4 月 1 日	上海证券交易所网站 www.sse.com.cn

	的通知			香港联合交易所有限公司网站 www.hkex.com.hk
临 2017-020	关于按期收回银行理财产品本金和收益的公告	《中国证券报》 《上海证券报》	2017 年 4 月 1 日	上海证券交易所网站 www.sse.com.cn 香港联合交易所有限公司网站 www.hkex.com.hk
临 2017-021	关于按期收回银行理财产品本金和收益的公告	《中国证券报》 《上海证券报》	2017 年 4 月 8 日	上海证券交易所网站 www.sse.com.cn 香港联合交易所有限公司网站 www.hkex.com.hk
	H 股公告—董事会会议召开日期		2017 年 4 月 11 日	香港联合交易所有限公司网站 www.hkex.com.hk
临 2017-022	关于按期收回银行理财产品本金和收益的公告	《中国证券报》 《上海证券报》	2017 年 4 月 12 日	上海证券交易所网站 www.sse.com.cn 香港联合交易所有限公司网站 www.hkex.com.hk
临 2017-023	关于购买银行理财产品的公告	《中国证券报》 《上海证券报》	2017 年 4 月 13 日	上海证券交易所网站 www.sse.com.cn 香港联合交易所有限公司网站 www.hkex.com.hk
临 2017-024	关于购买银行理财产品的公告	《中国证券报》 《上海证券报》	2017 年 4 月 20 日	上海证券交易所网站 www.sse.com.cn 香港联合交易所有限公司网站

				www.hkex.com.hk
	H 股公告—关联交易：投资成立基金管理公司及基金合伙		2017 年 4 月 27 日	香港联合交易所有限公司网站 www.hkex.com.hk 上海证券交易所网站 www.sse.com.cn
临 2017-025	关于投资设立基金管理公司及发起成立产业投资基金的进展公告	《中国证券报》 《上海证券报》	2017 年 4 月 28 日	上海证券交易所网站 www.sse.com.cn 香港联合交易所有限公司网站 www.hkex.com.hk
	H 股公告—2017 年第一季度报告		2017 年 4 月 28 日	香港联合交易所有限公司网站 www.hkex.com.hk
临 2017-026	关于股东减持股份预披露的公告	《中国证券报》 《上海证券报》	2017 年 4 月 29 日	上海证券交易所网站 www.sse.com.cn 香港联合交易所有限公司网站 www.hkex.com.hk
临 2017-027	关于按期收回银行理财产品本金和收益的公告	《中国证券报》 《上海证券报》	2017 年 5 月 17 日	上海证券交易所网站 www.sse.com.cn 香港联合交易所有限公司网站 www.hkex.com.hk
	H 股公告—于二零一七年五月十九日举行的周年股东大会投票结果		2017 年 5 月 19 日	香港联合交易所有限公司网站 www.hkex.com.hk
	H 股公告—独立		2017 年 5 月 19 日	香港联合交易所有限公司网站

	董事辞任			公司网站 www.hkex.com.hk
临 2017-028	2016 年年度股东大会决议公告	《中国证券报》 《上海证券报》	2017 年 5 月 20 日	上海证券交易所网站 www.sse.com.cn 香港联合交易所有限公司网站 www.hkex.com.hk
临 2017-029	关于公司独立董事辞职的公告	《中国证券报》 《上海证券报》	2017 年 5 月 20 日	上海证券交易所网站 www.sse.com.cn 香港联合交易所有限公司网站 www.hkex.com.hk
临 2017-030	关于购买银行理财产品公告	《中国证券报》 《上海证券报》	2017 年 5 月 24 日	上海证券交易所网站 www.sse.com.cn 香港联合交易所有限公司网站 www.hkex.com.hk
临 2017-031	关于购买银行理财产品公告	《中国证券报》 《上海证券报》	2017 年 5 月 27 日	上海证券交易所网站 www.sse.com.cn 香港联合交易所有限公司网站 www.hkex.com.hk
临 2017-032	关于按期收回银行理财产品本金和收益的公告	《中国证券报》 《上海证券报》	2017 年 6 月 14 日	上海证券交易所网站 www.sse.com.cn 香港联合交易所有限公司网站 www.hkex.com.hk
	H 股公告—持续关联交易：签订联网服务协议		2017 年 6 月 21 日	香港联合交易所有限公司网站 www.hkex.com.hk

				上海证券交易所网站 www.sse.com.cn
	H 股公告—2017 年第一次临时股东大会通告		2017 年 6 月 29 日	香港联合交易所有限公司网站 www.hkex.com.hk
临 2017-033	第七届董事会第二十六次会议决议公告	《中国证券报》 《上海证券报》	2017 年 6 月 30 日	上海证券交易所网站 www.sse.com.cn 香港联合交易所有限公司网站 www.hkex.com.hk
临 2017-034	第七届监事会第十六次会议决议公告	《中国证券报》 《上海证券报》	2017 年 6 月 30 日	上海证券交易所网站 www.sse.com.cn 香港联合交易所有限公司网站 www.hkex.com.hk
临 2017-035	关于选举职工代表监事的公告	《中国证券报》 《上海证券报》	2017 年 6 月 30 日	上海证券交易所网站 www.sse.com.cn 香港联合交易所有限公司网站 www.hkex.com.hk
临 2017-036	关于召开 2017 年第一次临时股东大会的通知	《中国证券报》 《上海证券报》	2017 年 6 月 30 日	上海证券交易所网站 www.sse.com.cn 香港联合交易所有限公司网站 www.hkex.com.hk
临 2017-037	关于按期收回银行理财产品本金和收益的公告	《中国证券报》 《上海证券报》	2017 年 7 月 1 日	上海证券交易所网站 www.sse.com.cn 香港联合交易所有限公司网站 www.hkex.com.hk

	H 股公告—持续关联交易：2017 年高速公路养护大中修工程设计、定期检测和特殊检查合同		2017 年 7 月 3 日	香港联合交易所有限公司网站 www.hkex.com.hk 上海证券交易所网站 www.sse.com.cn
	H 股公告—持续关联交易：宁宣杭、宁绩、绩黄高速公路养护维修工程		2017 年 7 月 3 日	香港联合交易所有限公司网站 www.hkex.com.hk 上海证券交易所网站 www.sse.com.cn
临 2017-038	2016 年年度权益分派实施公告	《中国证券报》 《上海证券报》	2017 年 7 月 10 日	上海证券交易所网站 www.sse.com.cn 香港联合交易所有限公司网站 www.hkex.com.hk
临 2017-039	关于购买银行理财产品的公告	《中国证券报》 《上海证券报》	2017 年 7 月 11 日	上海证券交易所网站 www.sse.com.cn 香港联合交易所有限公司网站 www.hkex.com.hk
临 2017-040	关于购买银行理财产品的公告	《中国证券报》 《上海证券报》	2017 年 7 月 19 日	上海证券交易所网站 www.sse.com.cn 香港联合交易所有限公司网站 www.hkex.com.hk
	H 股公告—持续关联交易：G25 长深高速安徽段及 G205 国道天		2017 年 7 月 20 日	香港联合交易所有限公司网站 www.hkex.com.hk 上海证券交易所网站

	长段养护工程			www.sse.com.cn
临 2017-041	关于按期收回银行理财产品本金和收益的公告	《中国证券报》 《上海证券报》	2017 年 7 月 26 日	上海证券交易所网站 www.sse.com.cn 香港联合交易所有限公司网站 www.hkex.com.hk
临 2017-042	关于购买银行理财产品的公告	《中国证券报》 《上海证券报》	2017 年 7 月 29 日	上海证券交易所网站 www.sse.com.cn 香港联合交易所有限公司网站 www.hkex.com.hk
	H 股公告—董事会会议召开日期		2017 年 8 月 1 日	香港联合交易所有限公司网站 www.hkex.com.hk
	H 股公告—于 2017 年 8 月 16 日举行的 2017 年第一次临时股东大会投票结果		2017 年 8 月 16 日	香港联合交易所有限公司网站 www.hkex.com.hk
	H 股公告—(1)更换董事、监事及董事委员会成员；及(2)留任公司秘书及董事会秘书		2017 年 8 月 17 日	香港联合交易所有限公司网站 www.hkex.com.hk
	H 股公告—董事会成员名单与其角色及职能		2017 年 8 月 17 日	香港联合交易所有限公司网站 www.hkex.com.hk
临 2017-043	2017 年第一次临时股东大会决议	《中国证券报》 《上海证券报》	2017 年 8 月 17 日	上海证券交易所网站 www.sse.com.cn

	公告			香港联合交易所有限公司网站 www.hkex.com.hk
临 2017-044	第八届董事会第一次会议决议公告	《中国证券报》 《上海证券报》	2017 年 8 月 18 日	上海证券交易所网站 www.sse.com.cn 香港联合交易所有限公司网站 www.hkex.com.hk
临 2017-045	第八届监事会第一次会议决议公告	《中国证券报》 《上海证券报》	2017 年 8 月 18 日	上海证券交易所网站 www.sse.com.cn 香港联合交易所有限公司网站 www.hkex.com.hk
	H 股公告—2017 年中期业绩公告		2017 年 8 月 27 日	香港联合交易所有限公司网站 www.hkex.com.hk
临 2017-046	第八届董事会第二次会议决议公告	《中国证券报》 《上海证券报》	2017 年 8 月 28 日	上海证券交易所网站 www.sse.com.cn 香港联合交易所有限公司网站 www.hkex.com.hk
临 2017-047	关于按期收回银行理财产品本金和收益的公告	《中国证券报》 《上海证券报》	2017 年 9 月 6 日	上海证券交易所网站 www.sse.com.cn 香港联合交易所有限公司网站 www.hkex.com.hk
临 2017-048	关于购买银行理财产品的公告	《中国证券报》 《上海证券报》	2017 年 9 月 7 日	上海证券交易所网站 www.sse.com.cn 香港联合交易所有限公司网站

				www.hkex.com.hk
临 2017-049	关于拟参股设立基金管理公司及发起成立并购基金暨关联交易公告	《中国证券报》 《上海证券报》	2017 年 9 月 23 日	上海证券交易所网站 www.sse.com.cn 香港联合交易所有限公司网站 www.hkex.com.hk
临 2017-050	关于按期收回银行理财产品本金和收益的公告	《中国证券报》 《上海证券报》	2017 年 10 月 10 日	上海证券交易所网站 www.sse.com.cn 香港联合交易所有限公司网站 www.hkex.com.hk
	H 股公告—董事会会议召开日期		2017 年 10 月 10 日	香港联合交易所有限公司网站 www.hkex.com.hk
临 2017-051	关于按期收回银行理财产品本金和收益的公告	《中国证券报》 《上海证券报》	2017 年 10 月 11 日	上海证券交易所网站 www.sse.com.cn 香港联合交易所有限公司网站 www.hkex.com.hk
临 2017-052	关于购买银行理财产品的公告	《中国证券报》 《上海证券报》	2017 年 10 月 14 日	上海证券交易所网站 www.sse.com.cn 香港联合交易所有限公司网站 www.hkex.com.hk
	H 股公告—持续关联交易：合宁高速公路周庄至陇西立交段改扩建工程勘察设计合同		2017 年 10 月 27 日	香港联合交易所有限公司网站 www.hkex.com.hk 上海证券交易所网站 www.sse.com.cn

临 2017-053	第八届董事会第四次会议决议公告	《中国证券报》 《上海证券报》	2017 年 10 月 28 日	上海证券交易所网站 www.sse.com.cn 香港联合交易所有限公司网站 www.hkex.com.hk
	H 股公告—2017 年第三季度报告		2017 年 10 月 29 日	香港联合交易所有限公司网站 www.hkex.com.hk
临 2017-054	关于购买银行理财产品的公告	《中国证券报》 《上海证券报》	2017 年 12 月 6 日	上海证券交易所网站 www.sse.com.cn 香港联合交易所有限公司网站 www.hkex.com.hk
	H 股公告—关联交易: 成立基金管理公司及基金合伙		2017 年 12 月 14 日	香港联合交易所有限公司网站 www.hkex.com.hk
临 2017-055	关于参股设立基金管理公司及发起成立并购基金的进展公告	《中国证券报》 《上海证券报》	2017 年 12 月 15 日	上海证券交易所网站 www.sse.com.cn 香港联合交易所有限公司网站 www.hkex.com.hk
临 2017-056	关于按期收回银行理财产品本金和收益的公告	《中国证券报》 《上海证券报》	2017 年 12 月 16 日	上海证券交易所网站 www.sse.com.cn 香港联合交易所有限公司网站 www.hkex.com.hk
	H 股公告—关于宁宣杭高速公路狸桥至宣城段设		2017 年 12 月 29 日	香港联合交易所有限公司网站 www.hkex.com.hk

	站收费经营的公告			
临 2017-057	关于宁宣杭高速公路狸桥至宣城段设站收费经营的公告	《中国证券报》 《上海证券报》	2017 年 12 月 30 日	上海证券交易所网站 www.sse.com.cn 香港联合交易所有限公司网站 www.hkex.com.hk
临 2017-058	关于按期收回银行理财产品本金和收益的公告	《中国证券报》 《上海证券报》	2017 年 12 月 30 日	上海证券交易所网站 www.sse.com.cn 香港联合交易所有限公司网站 www.hkex.com.hk

附录:**一、公路情况介绍**

项目名称	里程 数目	车道数目	收费站	服务区	收费权期限
合宁高速公路	134	4 (部分 8 车道)	8	4	1996 年 8 月 16 日至 2026 年 8 月 15 日
205 国道天长段新线	30	4	1	-	1997 年 1 月 1 日至 2026 年 12 月 31 日
高界高速公路	110	4	3	4	1999 年 10 月 1 日至 2029 年 9 月 30 日
宣广高速公路	84	4	4	2	1999 年 1 月 1 日至 2028 年 12 月 31 日 (其中南环段自 2003 年 9 月 1 日至 2028 年 12 月 31 日)
连霍公路安徽段	54	4	5	1	2003 年 1 月 1 日至 2032 年 6 月 30 日
广祠高速公路	14	4	1	-	2004 年 7 月 20 日至 2029 年 7 月 20 日
宁淮高速公路天长段	14	6	1	1	2006 年 12 月 18 日至 2032 年 6 月 17 日
宁宣杭高速公路安徽段	117	4	7	3	

注：宁宣杭高速公路安徽段之宣城至宁国段于 2013 年 9 月 8 日通车试运营，公路全长 46 公里，特许经营权期限暂定为 5 年，自 2013 年 9 月至 2018 年 9 月止；宁国至千秋关段高速公路于 2015 年 12 月正式通车，公路全长 40 公里，特许经营权期限暂定为 5 年，自 2015 年 12 月至 2020 年 12 月止。狸桥至宣城段高速公路于 2017 年 12 月正式通车，公路全长 31 公里，特许经营权期限暂定为 5 年，自 2017 年 12 月至 2022 年 12 月止。正式特许经营权期限将根据今后评估情况和有关规定确定。

合宁高速公路（G40 沪陕高速合宁段）

合宁高速公路为本公司在安徽省拥有的一条长 134 公里连接大蜀山与周庄的双向四车道收费高速公路（其中大蜀山至陇西立交段为双向八车道），该高速公路为上海至四川成都的“两纵两横”国道主干线的一部分，同时亦为连接上海至新疆自治区伊宁的 312 国道的一部分。目前为本公司之主要溢利及现金来源。

205 国道天长段新线

205 国道天长段新线是位于安徽省天长市境内的一条长 30 公里的四线双程一级汽车专用公路，该路为河北省山海关至广东省广州市的 205 国道的一部分，亦为连接江苏省连云港与南京的公路的一部分。

宁淮高速公路天长段

宁淮高速公路天长段为宁淮高速公路的重要路段，全长 13.989 公里，全线采用双向六车道高速公路标准，于 2006 年 12 月 18 日建成通车，该路贯穿安徽省东部天长市，南起天长市宁淮公路江苏南京段终点，终于宁淮公路江苏淮安段，是带动安徽省东部及整个苏北地区经济发展的重要公路和国家“7918”高速公路网中长春至深圳的组成部分，同时也是安徽省干线公路网主骨架的重要组成部分，直接或间接沟通了沪蓉、京沪、同三、连霍、宁杭等多条国道主干线以及嘉荫至南平、上海至洛阳国家重点规划建设的公路。

高界高速公路（G50 沪渝高速高界段）

高河至界子墩高速公路全长约 110 公里，为一条双向四车道的高速公路，并为上海至四川成都“两纵两横”国道主干线的组成部分。该路起点位于安徽省怀宁县高河镇，通过合肥—安庆公路与本公司经营的合宁高速公路相连，终点位于鄂皖交界处的安徽省宿松县界子墩，向西连接武汉、重庆、成都等城市，为连接中西部地区与东南沿海地区的重要干线公路。

宣广高速公路（G50 沪渝高速宣广段）

宣州至广德高速公路是位于安徽省东南部的一条双向四车道高速公路，全长约 84 公里，分二期建设。其中宣州—广德段约 67 公里，于 1997 年 9 月建成通车，宣州南环段全长 17 公里，在宣州双桥附近与宣广高速公路宣州—广德段相接，于 2001 年 7 月建成通车，并于 2003 年 8 月并入本公司。该路起自安徽省宣州，止于安徽省广德界牌附近，为自上海至西藏聂拉木的 318 国道的组成部分，318 国道是连接中国沿海省份和中国内陆地区及西部边境地区的重要运输要道。

广祠高速公路（G50 沪渝高速广祠段）

广祠高速公路是合肥—杭州公路的重要组成路段,也是安徽省公路网规划“两沿、三纵、六横、九连”中的“一横”的重要组成部分。路线起自宣广高速公路, 终至已建成通车的祠山岗至界牌高速公路,路线全长 14 公里, 全线位于广德县境内。广祠高速公路是沟通合肥至杭州、上海, 江苏至黄山、杭州的省际高速通道, 对安徽省皖南地区的开发开放及安徽省经济发展、加强皖苏浙沪省际间的合作与交流都有重要作用。

连霍公路安徽段（G30 连霍高速安徽段）

连霍公路安徽段全长 54 公里, 为双向四车道高速公路, 是江苏连云港至新疆霍尔果斯“两纵两横”国道主干线的安徽省境内部分, 与河南及江苏境内已建成的高速公路连通, 贯穿东西部地区。同时与另一条国家纵向干线--北京至福建福州的公路相交, 在国家政治、经济、军事及国道网中占据极重要的地位。

宁宣杭高速公路安徽段

宁宣杭高速公路全长约 117 公里, 为双向四车道高速公路, 沥青混凝土路面, 起自皖苏交界金山口, 经宣城、宁国, 止于皖浙交界千秋关。该项目是安徽省高速公路网「四纵、八横」的重要组成部分, 是沟通皖、浙, 连接南京、杭州两大经济区的纽带。该项目计划分三段建设, 一段是宣城至宁国段, 全长 46 公里, 一段是狸桥至宣城段, 全长 31 公里, 另一段是宁国至千秋关段, 全长 40 公里。

二、车型分类及收费标准（自 2010 年 11 月 10 日零时起执行）

—高速公路车型分类及收费标准（除宁淮高速公路天长段）

计费单位：车公里		
类别	客车	收费标准
第 1 类	≤7 座	0.45 元
第 2 类	8 座-19 座	0.8 元
第 3 类	20 座-39 座	1.1 元
第 4 类	≥40 座	1.3 元

——宁淮高速公路天长段车型分类及收费标准（自 2012 年 1 月 10 日零时起执行）

类别	客车	收费费率 (元/公里)	最低收费 (元)
第 1 类	≤7 座	0.45	5
第 2 类	8 座-19 座	0.675	10
第 3 类	20 座-39 座	0.90	10
第 4 类	≥40 座	0.90	10

205 国道天长段新线车型分类及收费标准

车辆种类	收费标准
二、三轮摩托车	人民币 3 元/车次
小型拖拉机（含手扶拖拉机）、四轮等小型简易机动车	人民币 5 元/车次
20 座以下客车	人民币 10 元/车次
20-50 座以下（含 50 座）客车	人民币 15 元/车次
50 座以上客车	人民币 25 元/车次

三、载货汽车计重收费标准

——正常车辆（不超限车辆）的计重收费标准

1、高速公路计重收费标准

车货总质量	≤10 吨	10 吨<车货总质量≤40 吨	>40 吨
基本费率	0.09 元/吨公里	从 0.09 元/吨公里线性递减到 0.05 元/吨公里	0.05 元/吨公里
备注	1、车货总质量不足 5 吨者，按 5 吨计费； 2、计重收费不足 20 元时，按 20 元计费； 3、高速公路实行 2.50 元以下舍，2.51-7.50 元归 5 元，7.51-9.99 归 10 元。		

2、205 国道计重收费标准

车货总质量	≤10 吨	10 吨<车货总质量≤40 吨	>40 吨
基本费率	1.5 元/吨车次	从 1.5 元/吨车次线性递减	1.1 元/吨车次

		到 1.1 元/吨车次	
备注	1、计费不足 10 元时，按 10 元计费； 2、高速公路实行 2.50 元以下舍，2.51-7.50 元归 5 元，7.51-9.99 元归 10 元。		

—超限运输车辆加重收费标准

(一) 超限 30% 以内 (含 30% 部分)，按 0.09 元/吨公里计收。

(二) 超限 30%—100% 以内 (含 100% 部分)，按 0.09 元/吨公里 3 倍线性递增到 6 倍计收。

(三) 超限 100% 以上部分，按 0.09 元/吨公里 6 倍计收。

205 国道天长段 (新线) 实行计重收费的超限运输认定标准和加收标准按高速公路规定执行。

四、狸宣高速公路加收通行费标准

按照安徽省交通运输厅、安徽省物价局《关于调整我省路桥通行费收费标准的通知》(皖交财〔2010〕391 号) 规定的高速公路收费标准加收 1 座特大桥隧通行费执行，加收的特大桥隧通行费按车辆在狸宣高速实际行驶里程占狸宣高速总里程的比例计算，分类型按车次与高速公路通行费一并收取。

特大桥梁、隧道车辆加收通行费标准

类 别	车型及规格		加收标准 (单位: 元/车次)
	客车	货车	
第 1 类	≤7 座	≤2 吨	10
第 2 类	8 座-19 座	2 吨-5 吨 (含 5 吨)	15
第 3 类	20 座-39 座	5 吨-10 吨 (含 10 吨)	20
第 4 类	40 座	10 吨-15 吨 (含 15 吨)	25
		20 英尺集装箱	
第 5 类		>15 吨	30
		40 英尺集装箱	

注: 高速公路特大型桥梁、隧道标准: 桥梁长度大于 1000 米, 隧道长度大于 3000 米。高速公路特大型桥梁、隧道的通行费分类型按车次与高速公路通行费标准一并收取。



安徽省高速公路路網示意圖

