

索菲亞[®]全屋定制

懂空间·会生活

索菲亚家居股份有限公司

2017 年年度报告

2018-014

2018 年 03 月

致股东、广大投资者：

2017 年，在复杂的国内外经济形势下，国家经济总量首次突破 80 万亿元大关。持续深化改革和结构调整之下，国家经济由高速增长阶段转向高质量发展阶段。

过去一年，亦是定制家具行业的大年！2017 年上半年，高达 7 家定制家具/橱柜公司登陆 A 股。至此，A 股上市的定制家居公司形成“多家争鸣”的局面，竞争逐步加剧。

面对经济和行业变化，过去一年我们砥砺前行。首先，我们主动拥抱大家居时代，升级广告语为“懂空间·会生活”，将空间规划的智慧 and 巧思融入产品设计，全年为数十万户家庭提供了空间的整体解决方案。索菲亚华鹤门业有限公司启航，标志着公司全面进入了定制门窗领域。定制窗帘产品线也正式上线。我们在每个品类做深做透的基础上，拓宽了大家居版图，深化了“全屋定制”的大家居战略。

除了延伸品类，我们继续发展生产基地，实现充足的产能储备。司米橱柜除了华南生产基地，进行华中生产基地的建设。顺应精装修房的浪潮，公司成立了河南恒大索菲亚家居有限责任公司，与恒大地产携手打造亚洲最大家居联盟产业园基地，锁定精装修房市场。同时，公司还与多个龙头房企达成战略合作伙伴关系。

在环保方面，我们探索更上一层楼，大力推广在制造环节实现无甲醛添加工艺的“康纯板”，受到市场的肯定和好评。

作为高技术制造业的一员，我们积极响应党中央、国务院的战略部署，进一步推进两化融合（信息化和工业化的高层次的深度结合），加快自动化、数字化、智能化技术的应用，全面提升智能制造水平，率先成为定制家具行业中通过两化融合评定的企业。

对于公司而言，过去一年也是充满挑战的一年。受益于房地产的影响，行业在 2017 年上半年普遍增速发展，我们深挖二手房和存量房装修翻新市场，更是快速增长，交出了漂亮的

答卷。然而，到了下半年，由于我们执行了错误的价格策略，第三季度开始增速有所放缓，索菲亚品牌勉强完成了全年任务，遗憾的是，司米橱柜受价格调整政策的影响更大，没有完成当年年初制定的销售任务。面对挑战，我们直面问题，及时调整战略战术打法，2017年9月起前端销售订单增速回暖。到年底，公司实现了营业收入 61.62 亿元，同比增长 36.02%；利润总额 11.82 亿元，同比增长 42.25%。归母净利润 9.06 亿元，同比增长 36.37%。公司 2017 年新开衣柜橱柜门店各 200 家，衣柜橱柜独立专卖店数量已接近 3000 家。

经历了 2017 年的磨练，2018 年，我们的干劲将更充足。

2018 年，我们将继续加深洞察消费者需求，为消费者定制美好生活。2010 年之前，定制家具价格昂贵，如今定制家具已经“飞入寻常百姓家”，售价更“接地气”。当前，80 后、90 后逐渐成为主流消费群体，相比单品定制，消费者更青睐能够实现一站式、个性化的全屋定制。不过，整个行业面临着全新的课题——消费者对全屋定制的期望非常高，而行业目前还远远达不到消费者的期望。

值得关注的是，2017 年，消费对于国家经济增长的贡献，位于‘三驾马车’之首。从商品消费来看，能够体现生活品质的知名品牌、升级换代类的商品呈现出高速增长的气势。2018 年随着供给侧结构性改革深入推进，预计消费仍具有较大的增长空间。为此，我们将把握消费升级的机遇，洞察和满足消费者需求。

2018 年，我们将继续丰富产品线。麦肯锡曾发布报告预测，到 2022 年，76% 的中国城市家庭将达到中产阶级的收入水平。随着物质水平的提升和个人意识的觉醒，消费者愿意花钱为品牌买单，为个性化的服务买单，并且，消费升级正在发生。为此，去年下半年开始，我们加大对高端产品的研发力度，产品体系扩充高端系列，囊括实木、烤漆、康纯板等。我们将不遗余力地打造和提升产品力，创新产品风格，为消费者提供高质量、高颜值、风格多样的产品，满足消费者提升生活品质，实现美好生活的需求。

2018 年，我们将继续提升服务力。首先，我们将更贴近消费者。2018 年我们的开店会提速，我们计划在多个人流密集的繁华商圈开设店面，让消费者更容易找到索菲亚的店面，强

化全渠道营销的市场策略。其次，重视人才，大力培养设计师。目前每个分厂都是我们培训中心，持续开班培训设计师。同时，总部的设计师队伍专门负责方案的设计优化。2017 年，随着智能化设备和信息化系统的投入和生产基地规模的扩大，公司定制家具产品生产产能增加，进一步缩短了交货期，市场竞争力稳步提升。并且，数字工厂有条不紊的处理着索菲亚所需的定制柜体，标准化生产一次合格率超过 99%。在确保高质量的前提下，2018 年我们将继续缩短交货期，让消费者更加快速收到满意的产品。最后，在设计软件 DIY Home 的助力下，我们既能满足消费者的个性化需求，又能实现与消费者高速沟通，快速成单。2018 年，我们将推出 DIY Home 设计师版。有别于目前以展示为主的 DIY Home 导购版，DIY Home 设计师版不仅可以直接在上面进行方案设计，还可以下单到工厂生产，更省时直观！未来，DIY Home 将贯通所有内部流程，实现从展示、设计、下单到生产的全套服务，进一步提升用户体验。

2018 年，我们将继续提升品牌形象。我们的品牌建设将从知名度向美誉度进一步发展，塑造品牌个性，重视与消费者沟通，重视用户体验。产品方面，公司在 2018 年推出第三代橱柜门店挖掘司米法国品牌基因，提升品牌形象，与国内其他橱柜品牌差异化竞争。

2017 年下半年后我们的增长速度有所放缓，对广大股东、投资者而言，可能会心怀忐忑、甚至有所质疑。感谢股东们长期对公司的信任和坚守，我们坚信索菲亚的核心竞争力将持续存在并维持较长的时间。对于我们管理层而言，去年是充满挑战和磨练的一年，这是我们团队前进中的磨刀石。宝剑锋从磨砺出，我们的团队得到了成长，也将更成熟，更能抵挡风浪。2018 年，索菲亚全公司上上下下包括经销商，都满怀信心，踏上新的旅程。“上下同欲者胜”，目前，索菲亚完成了 2000 多名员工持股计划和重要经销商持股。接下来，我们将齐心协力，奋力前行！

身处充满机遇的年代，我们全体董事会和管理人员再次感谢一路上有广大股东的信任和支持，期待与您继续相伴，开创更广阔的未来。

索菲亚家居股份有限公司董事会

2018 年 3 月

第一节 重要提示、目录和释义

公司董事会、监事会及董事、监事、高级管理人员保证年度报告内容的真实、准确、完整，不存在虚假记载、误导性陈述或重大遗漏，并承担个别和连带的法律责任。

公司负责人江淦钧、主管会计工作负责人陈明及会计机构负责人(会计主管人员)黄毅杰声明：保证年度报告中财务报告的真实、准确、完整。

所有董事均已出席了审议本报告的董事会会议。

公司经营过程中可能面对的重大风险请详阅本报告第四节“经营情况讨论与分析”第九项“公司未来发展展望”内容。

公司经本次董事会审议通过的利润分配预案为：以公司 2017 年 12 月 31 日总股本 923,426,310 股为基数，向全体股东每 10 股派发现金红利 4.50 元(含税)，送红股 0 股（含税），不以公积金转增股本。

目录

致股东、广大投资者	2
第一节 重要提示、目录和释义	5
第二节 公司简介和主要财务指标	8
第三节 公司业务概要	13
第四节 经营情况讨论与分析	19
第五节 重要事项	47
第六节 股份变动及股东情况	78
第七节 优先股相关情况	84
第八节 董事、监事、高级管理人员和员工情况	85
第九节 公司治理	92
第十节 公司债券相关情况	97
第十一节 财务报告	98
第十二节 备查文件目录	201

释义

释义项	指	释义内容
本公司、公司、索菲亚	指	索菲亚家居股份有限公司
成都索菲亚	指	控股子公司索菲亚家居（成都）有限公司
浙江索菲亚	指	全资子公司索菲亚家居（浙江）有限公司
廊坊索菲亚	指	全资子公司索菲亚家居（廊坊）有限公司
湖北索菲亚	指	全资子公司索菲亚家居湖北有限公司
司米厨柜	指	控股子公司司米厨柜有限公司
中山极点、极点三维	指	全资子公司中山市极点三维电子有限公司
深圳索菲亚	指	全资子公司深圳索菲亚投资管理有限公司
宁基智能	指	全资子公司广州宁基智能系统有限公司
河南恒大索菲亚	指	控股子公司河南恒大索菲亚家居有限责任公司
索菲亚华鹤	指	控股子公司索菲亚华鹤门业有限公司
报告期、本报告期	指	2017 年 1 月 1 日至 2017 年 12 月 31 日

第二节 公司简介和主要财务指标

一、公司信息

股票简称	索菲亚	股票代码	002572
股票上市证券交易所	深圳证券交易所		
公司的中文名称	索菲亚家居股份有限公司		
公司的中文简称	索菲亚		
公司的外文名称（如有）	Suofeiyu Home Collection Co. Ltd		
公司的外文名称缩写（如有）	SFY		
公司的法定代表人	江淦钧		
注册地址	广州增城市新塘镇宁西工业园		
注册地址的邮政编码	511358		
办公地址	广州增城市新塘镇宁西工业园		
办公地址的邮政编码	511358		
公司网址	www.sfygroup.com		
电子信箱	ningji@suofeiyu.com.cn		

二、联系人和联系方式

	董事会秘书	证券事务代表
姓名	潘雯珊	陈曼齐
联系地址	广州增城市新塘镇宁西工业园	广州增城市新塘镇宁西工业园
电话	020-87533019	020-87533019
传真	020-87579391	020-87579391
电子信箱	ningji@suofeiyu.com.cn	ningji@suofeiyu.com.cn

三、信息披露及备置地点

公司选定的信息披露媒体的名称	《证券时报》、《中国证券报》、《证券日报》和《上海证券报》
登载年度报告的中国证监会指定网站的网址	巨潮资讯网（ http://www.cninfo.com.cn ）
公司年度报告备置地点	公司证券事务部

四、注册变更情况

组织机构代码	无变更
公司上市以来主营业务的变化情况（如有）	无变更
历次控股股东的变更情况（如有）	无变更

五、其他有关资料

公司聘请的会计师事务所

会计师事务所名称	立信会计师事务所（特殊普通合伙）
会计师事务所办公地址	上海市黄浦区南京东路 61 号四楼
签字会计师姓名	张宁、胡晓佳

公司聘请的报告期内履行持续督导职责的保荐机构

适用 不适用

保荐机构名称	保荐机构办公地址	保荐代表人姓名	持续督导期间
民生证券股份有限公司	北京市东城区建国门内大街 28 号民生金融中心 A 座 19 层	孔强、李慧红	2016 年 8 月 1 日至 2017 年 12 月 31 日

公司聘请的报告期内履行持续督导职责的财务顾问

适用 不适用

六、主要会计数据和财务指标

公司是否需追溯调整或重述以前年度会计数据

是 否

	2017 年	2016 年	本年比上年增减	2015 年
营业收入（元）	6,161,444,143.42	4,529,964,328.40	36.02%	3,195,738,720.76
归属于上市公司股东的净利润（元）	906,770,852.81	664,016,858.79	36.56%	459,015,154.75
归属于上市公司股东的扣除非经常性损益的净利润（元）	876,349,946.07	648,114,691.09	35.22%	450,435,879.80
经营活动产生的现金流量净额（元）	1,242,681,584.77	1,192,585,360.79	4.20%	829,701,287.21
基本每股收益（元/股）	0.98	0.74	32.43%	0.52
稀释每股收益（元/股）	0.98	0.74	32.43%	0.52
加权平均净资产收益率	21.98%	22.55%	-0.57%	21.85%
	2017 年末	2016 年末	本年末比上年末增减	2015 年末
总资产（元）	7,059,946,920.31	5,338,166,687.03	32.25%	3,154,316,329.89

归属于上市公司股东的净资产 (元)	4,471,384,323.06	3,888,385,780.44	14.99%	2,304,440,535.71
----------------------	------------------	------------------	--------	------------------

截止披露前一交易日的公司总股本:

截止披露前一交易日的公司总股本 (股)	923,426,310
用最新股本计算的全面摊薄每股收益 (元/股)	0.98

是否存在公司债

是 否

七、境内外会计准则下会计数据差异

1、同时按照国际会计准则与按照中国会计准则披露的财务报告中净利润和净资产差异情况

适用 不适用

公司报告期不存在按照国际会计准则与按照中国会计准则披露的财务报告中净利润和净资产差异情况。

2、同时按照境外会计准则与按照中国会计准则披露的财务报告中净利润和净资产差异情况

适用 不适用

公司报告期不存在按照境外会计准则与按照中国会计准则披露的财务报告中净利润和净资产差异情况。

八、分季度主要财务指标

单位：元

	第一季度	第二季度	第三季度	第四季度
营业收入	953,800,811.13	1,533,621,296.25	1,763,512,930.66	1,910,509,105.38
归属于上市公司股东的净利润	77,226,289.80	217,036,056.76	281,460,950.69	331,047,555.56
归属于上市公司股东的扣除非经常性损益的净利润	71,252,723.49	210,415,447.17	269,402,589.72	325,279,185.69
经营活动产生的现金流量净额	-170,058,455.98	586,325,136.91	441,222,075.11	385,192,828.73

上述财务指标或其加总数是否与公司已披露季度报告、半年度报告相关财务指标存在重大差异

是 否

九、非经常性损益项目及金额

适用 不适用

单位：元

项目	2017 年金额	2016 年金额	2015 年金额	说明
非流动资产处置损益 (包括已计提资产减值)	-1,513,831.62	-1,680,392.37	-625,743.91	--

项目	2017 年金额	2016 年金额	2015 年金额	说明
值准备的冲销部分)				
越权审批或无正式批准文件的税收返还、减免	0.00	0.00	0.00	--
计入当期损益的政府补助 (与企业业务密切相关, 按照国家统一标准定额或定量享受的政府补助除外)	8,222,048.43	6,396,130.77	6,393,196.84	--
计入当期损益的对非金融企业收取的资金占用费	0.00	0.00	0.00	--
企业取得子公司、联营企业及合营企业的投资成本小于取得投资时应享有被投资单位可辨认净资产公允价值产生的收益	0.00	0.00	0.00	--
非货币性资产交换损益	0.00	0.00	0.00	--
委托他人投资或管理资产的损益	0.00	0.00	0.00	--
因不可抗力因素, 如遭受自然灾害而计提的各项资产减值准备	0.00	0.00	0.00	--
债务重组损益	0.00	0.00	0.00	--
企业重组费用, 如安置职工的支出、整合费用等	0.00	0.00	0.00	--
交易价格显失公允的交易产生的超过公允价值部分的损益	0.00	0.00	0.00	--
同一控制下企业合并产生的子公司期初至合并日的当期净损益	0.00	0.00	0.00	--
与公司正常经营业务无关的或有事项产生的损益	0.00	0.00	0.00	--
除同公司正常经营业务相关的有效套期保值业务外, 持有交易性金融资产、交易性金融负债产生的公允价值变动损益, 以及处置交易性金融资产、交易性金融负债和可供出售金融资产取得的投资收益	33,357,339.65	8,530,513.35	5,664,949.89	--
单独进行减值测试的应收款项减值准备转回	0.00	0.00	0.00	--
对外委托贷款取得的损益	0.00	0.00	0.00	--
采用公允价值模式进行后续计量的投资性房地产公允价值变动产生的损益	0.00	0.00	0.00	--
根据税收、会计等法律、法规的要求对当期损益进行一次性调整对当期损益的影响	0.00	0.00	0.00	--
受托经营取得的托管费收入	0.00	0.00	0.00	--

项目	2017 年金额	2016 年金额	2015 年金额	说明
除上述各项之外的其他营业外收入和支出	-483,664.45	5,918,656.22	33,116.61	--
其他符合非经常性损益定义的损益项目	0.00	0.00	0.00	--
减：所得税影响额	7,565,434.64	3,050,421.87	2,893,969.06	--
少数股东权益影响额（税后）	1,595,550.63	212,318.40	-7,724.58	--
合计	30,420,906.74	15,902,167.70	8,579,274.95	--

对公司根据《公开发行证券的公司信息披露解释性公告第 1 号——非经常性损益》定义界定的非经常性损益项目，以及把《公开发行证券的公司信息披露解释性公告第 1 号——非经常性损益》中列举的非经常性损益项目界定为经常性损益的项目，应说明原因

适用 不适用

公司报告期不存在将根据《公开发行证券的公司信息披露解释性公告第 1 号——非经常性损益》定义、列举的非经常性损益项目界定为经常性损益的项目的情形。

第三节 公司业务概要

一、报告期内公司从事的主要业务

公司是否需要遵守特殊行业的披露要求

否

（一）公司从事的主要业务以及公司所处的行业定位

公司主要从事全屋定制家具及配套家居产品的设计、生产及销售，为消费者提供全屋定制的空间解决方案，产品主要品牌为“索菲亚”全屋定制、司米“定制橱柜”、米兰纳MILANA定制木门、华鹤定制木门以及易福诺地板。

目前，公司主要产品包括卧室、书房、儿童房、老人房、厨房、客餐厅、衣帽间、入户玄关等家居空间所需的衣柜、橱柜、榻榻米、书柜、床、梳妆台、电视柜、书桌、酒柜、餐柜、鞋柜、饰物柜、木门等全屋定制家具，以及床垫、饰品、窗帘、沙发、茶几、纺织用品等配套家居产品。

公司在国内较早引入了“定制衣柜”的概念，通过将手工打制衣柜的个性化解决方案和成品衣柜规模化、标准化生产的优势有效结合、充分运用信息技术和现代制造技术，为消费者提供定制化、个性化的产品。经过十余年的经营积累，目前公司定制衣柜及其配套定制家具产品已形成了多种空间、多类品类、多种风格自由搭配组合的产品方案，“索菲亚”已经成为国内定制家具的领导品牌和驰名商标。

图表：公司主要产品

索菲亚定制家具、司米橱柜、米兰纳MILANA定制木门





（二）经营模式

公司主要从事全屋定制家具及配套家居产品的设计、生产及销售，“定制”是公司主要业务模式的核心，公司的主要业务模式围绕“定制”这一业务核心，采取订单式生产和销售模式。

1、采购模式

公司以及下属分、子公司所需的原材料均通过公司采购部集中统一采购。公司制定了《索菲亚家居采购管理制度》、《招标采购管理流程》和《供方管理及采购控制流程》等规章制度，采购部在合格供应商范围内进行集中采购、询价比价、竞价招标等，并对采购价格进行跟踪监督。

2、生产服务模式

公司采用“大规模定制”的生产模式，将同一板材花色的一定数量订单，通过柔性化生产工艺，拆分成独立的各种部件，利用信息技术系统生成领料指令、二维码信息指令、加工指令、包装指令等一系列生产指令并进行排产，实现个性化家具产品的

多订单混合生产。

3、销售模式

公司采用以经销商为主、以直营专卖店和大宗用户业务为辅的复合营销模式，其中经销商模式占公司定制衣柜及其配件销售收入的90%以上。

（三）公司所处行业发展阶段、周期性特点以及公司所处的行业地位

1、公司所处的行业—定制家具行业

公司主要从事全屋定制家具及配套家居产品的设计、生产及销售。依据中国证监会《上市公司行业分类指引》（2012年修订），公司属于家具制造业（C21）中的木制家具制造业（C211）中的集成创新行业——定制家具行业。

这里所指的定制家具是指自动化、规模化生产的个性化板式家具，也就是家具生产企业借助现代化信息技术及柔性化生产工艺，为消费者量身定制的满足消费者个性化需求的板式家具。

与传统的成品家具相比，定制家具因需要满足消费者的个性化需求，必须解决个性化产品大规模机械化生产的难题。随着现代信息技术的提升，部分家具生产厂商借助信息系统、自动加工系统等，将数字控制加工设备转变为能根据加工指令智能操作的自动化机械制造系统，实现了柔性化生产（Flexible Manufacturing System），解决了上述难题。

定制家具具有量身定做、个性化设计等特点，与成品家具、手工家具相比，具有明显的优势：

项目	手工家具		成品家具	定制家具
	现场手工制作	高档实木手工制作		
主要优势	1、尺寸贴切、空间利用率高； 2、个性化设计。	1、尺寸贴切、空间利用率高； 2、个性化设计； 3、材料高档、做工精美。	1、形式美观，多种材质可选； 2、标准化产品，即买即用； 3、价格稍低。	1、尺寸贴切、空间利用率高； 2、个性化设计； 3、工厂生产、安装便捷； 4、整体款式、风格统一； 5、款式新颖、潮流。
主要劣势	1、质量不稳定； 2、欠缺美观； 3、如需油漆，材料存在环保隐患； 4、没有成本优势。	1、价格较高； 2、工期长； 3、原材料短缺。	1、空间利用率低； 2、风格、尺寸等较难自由选择。	价格比成品家具高。

随着居民收入水平的提高，以及对居住环境的逐步重视，消费者对家具的个性化需求日益增加。定制家具凭借对家居空间的高效利用、能充分体现消费者的个性化消费需要、现代感强等特点，成为近年来家具消费领域中新的快速增长点。

2、行业周期性特点

（1）行业季节性

定制家具行业的季节性一方面与国内居民的商品住房购买和商品房的交房时间有关，另一方面又与国内居民的旧房二次装修或家具购买有关。从多年的发展情况看，每年的2—6月份属于行业淡季，当年7月—次年1月份属于行业旺季。

根据公司统计分析，本公司一般上半年完成公司全年销售收入的三分之一，下半年完成全年销售收入的三分之二。

（2）所处行业与上、下游行业之间的周期性与本行业的关联性

定制衣柜行业的上游行业为以生产中密度板为主的人造板制造业和五金配件行业，下游面向国内购买商品住房和存量房装修翻新的消费者，以及推出精装修商品住房的房地产企业。

定制家具行业的上游行业有周期性。中密度板和五金配件在公司的产品成本中占比较大，其原材料价格周期性波动会对行业产品的毛利率水平产生一定的影响，但由于生产中密度板材和五金配件的生产企业众多，行业产能增加较快，本行业对其依赖性较小。

定制衣柜行业的下游为国内购买商品住房和存量房装修翻新的城镇居民，以及推出精装修商品住房的房地产企业。房地产行

业受国家宏观调控影响，有较强的周期性，但房地产对家具行业的影响有滞后性。定制家具行业跟交房时间相关性更高，而房地产企业交房的速度都比较平稳。另外存量房装修翻新比例也在持续上升，尤其是在一线重点城市，二手房和存量房装修翻新比例已经占30%以上，并呈逐年上升的趋势。此外，由于定制家具行业属于新兴行业，正在抢占手工定制、装修公司和成品家具的市场份额，定制家具行业目前市场基数小，发展空间大，因此，本行业现阶段受下游行业周期性的影响小。

3、行业的发展状况

(1) 家具行业呈现稳定增长态势

我国城镇化、工业化、信息化进程的加快，有力地推动了家具产业的发展。城市化进程加快，人民收入水平不断提高，形成了强大的购买力，促进了我国家具行业的规模发展；同时，工业化与信息化的融合，促进了传统产业转型及改造升级，促进了我国家具行业从依靠成本竞争向提升服务水平、提高产品科技含量及产品附加值转变。

定制家具虽然在近年来实现了快速发展，但在我国仍处于发展初期。

A. 定制家具虽然快速增长，但在家具市场的份额仍然较小

与传统的成品家具相比，定制家具在满足消费者个性化需求方面存在较大的竞争优势，以公司为代表的主要定制家具企业近年来营业收入实现30%以上的高速增长，显著高于家具行业整体增长率。定制家具行业在过去几年呈现快速发展的态势，但成品家具目前仍占我国家具市场70%以上份额，定制家具占我国家具市场的份额还不足20%，定制家具在家具市场的份额仍然较小。

根据国家统计局发布的2017年规模以上工业企业主要财务指标（分行业），家具制造业主营业务收入为9112.6亿元，比上年同期增长10.2%；公司2017年主营业务收入61.15亿元，同比增长35.69%。公司在家具制造行业的占比自2011年的0.2%稳步提升至2017年的0.67%。

B. 信息化技术在定制家具行业的使用越来越广泛，但定制家具企业的柔性化生产工艺和信息化程度仍参差不齐

为实现定制家具的个性化设计、规模化生产，定制家具企业在客户服务、产品设计、产品生产、物流配送、店面销售管理等诸多环节中使用了计算机技术、互联网技术、条形码技术等现代化信息技术。

鉴于一般定制家具企业由生产成品家具和手工家具转型，且现代化信息技术的使用需要定制家具企业前期大量的资金投入、对生产流程进行重造、对人才素质等多个方面提出更高的要求，导致定制家具生产企业的柔性化生产工艺和信息化程度仍需进一步提高。

C. 定制家具线上营销逐步展现，但仍依赖于实体店的支持

为适应消费者的线上消费习惯，已有部分定制家具企业通过自有网站进行线上营销，并与线下的连锁实体店销售进行有机结合。与普通标准化、通用性产品不同，定制家具为个性化定制产品，需要提供上门量尺，与客户互动进行个性化设计等现场服务，无法通过线上平台完成全部销售活动，因此，定制家具线上营销仍依赖于实体店的支持。

(2) 行业发展趋势

A. 定制家具的消费理念将日益普及，其市场地位将大幅提升

随着我国中产阶级的数量急剧增加，中高端消费群体逐渐涌现。国内越来越多的消费群体开始关注居家的整体生活艺术，旧式的成品家具已不能满足消费者对个性化生活的追求，人们更喜欢在居家生活中加入更多自主的创意与特色，这使得人们对全屋定制家具的需求呈现上升趋势。近年来，定制家具行业开始步入快速成长的发展阶段。

随着国内居民生活水平和文化水平的提升，80、90后适婚人群逐渐成为消费主力，对家居环境的自主设计意识将日益增强，同时随着包括保障性住房在内的小户型住宅增多，定制家具因兼顾了实用性与空间利用率，又能充分展现出消费者对个性、时尚、舒适的追求，从而走俏家具消费市场，市场份额及市场地位将不断提升。

B. 全屋定制是定制家具行业的发展方向

定制家具的兴起，最初主要集中在定制橱柜、定制衣柜等领域，主要由于国外流行的整体厨房、壁柜移门的传入，以及厨房、衣柜对房屋空间利用的要求相对严格等原因形成的，随着家具企业生产技术的提高和我国居民对家具消费理念的成熟，定制家具逐步拓展到卧室、书房、客厅、餐厅以及厨房等全屋家具领域。

定制模式是一种多方共赢的经营模式，对消费者来说，其具有可个性化设计、空间利用率高、充分考虑了对家居环境的诉求等优势，具有强大的吸引力；对企业来说，减轻了企业库存，提高了企业的盈利能力和抗风险能力；同时，定制模式有利于

全行业实现按需生产，有效避免行业产能过剩的问题，减少木材浪费、有利于环境保护，具有良好的社会效益。

因此，实现全屋家具的定制是定制家具行业的发展方向，但全屋家具定制对企业的信息技术实力、工艺技术实力、柔性化生产能力等也具有较高的要求。

C. 借助工业4.0时代的智能制造技术实现大规模定制生产

家具行业正处在定制家具大规模取代传统成品家具的变革时期，传统上家具行业通过机械化生产标准家具产品来实现规模效应，随着定制家具行业快速发展，非标准件的比例不断提高，以个性化、大批量为特点的柔性化生产正是实现大规模定制生产的关键技术。人工智能技术的应用，通过扫描产品部件上含有加工信息的二维码实现了部件指挥机器的生产过程，解决了非标准件的识别难题，大幅提升生产效率。

D. O2O营销模式普及程度不断提高

O2O 即 Online To Offline（线上到线下），是指将线下的商务机会与互联网结合，让互联网成为线下交易的前台。

二、主要资产重大变化情况

1、主要资产重大变化情况

主要资产	重大变化说明
固定资产	主要是：本报告期母公司办公楼及职工宿舍投入使用、下属子公司嘉善基地、黄冈基地的完全投入使用，以及新设立的索菲亚华鹤木门生产基地由合作方投入及购置的厂房和设备增加所致。
无形资产	主要是母公司及下属子公司新增土地使用权所导致。
在建工程	主要是黄冈生产基地的 4.0 车间正在建设期以及河南恒大索菲亚基地正在建设中，导致在建工程余额增加。

2、主要境外资产情况

适用 不适用

三、核心竞争力分析

公司是否需要遵守特殊行业的披露要求

否

报告期内，公司核心竞争力与前期相比未发生重要变化，亦无对公司产生严重影响的情况发生。公司的核心竞争力主要体现在以下方面：

（一）品牌优势

索菲亚衣柜专卖店自2010年开始保持每年新增门店200家的稳步扩张速度，截止到2017年12月31日，公司已进入超过1350个城市，拥有索菲亚定制家具专卖店超过2200家（另外20m²-60m²的超市店约400家），覆盖了全国一、二线城市以及大部分四五线城市。为了实现联动销售，司米橱柜专卖店开店速度也正在加快，米兰纳定制木门品牌也在加紧培育。

（二）柔性制造优势

索菲亚目前在全国已投产的生产基地有5处，分别位于四川崇州市、河北廊坊市、浙江嘉善县、湖北黄冈市以及广东广州市，初步完成全国工业布局，工厂2017年平均交货周期（指确订单下到工厂直到货物生产完毕可安排物流的期间）为10天~12

左右，首次打破定制行业普遍面临的行业瓶颈之一-产能瓶颈。公司工业自动亦在不断创新，为解决个性化定制与规模化生产的矛盾，前后经历了三个生产阶段（如下图），目前已经在全国生产基地实施全柔性化生产。

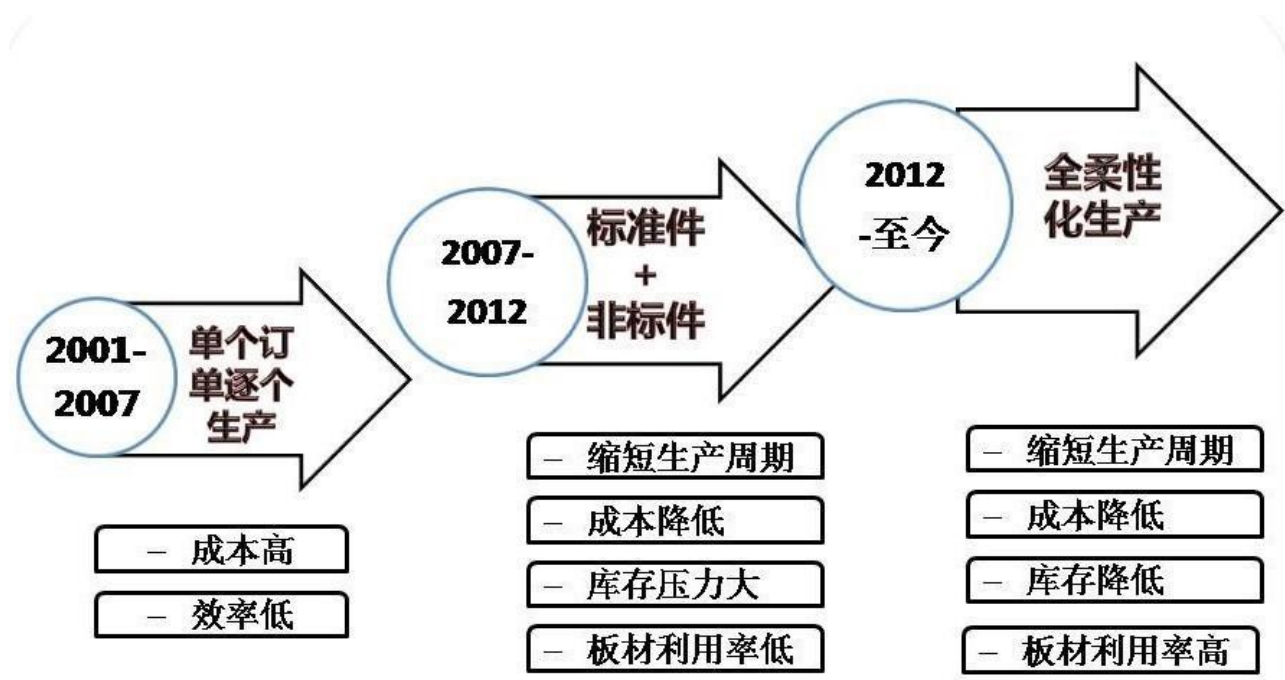

（三）自动化和信息化优势以及数据导向的商业模式

索菲亚2015年开始进一步推动数字化转型进程，此举带来的是生产成本降低和产能提升，也进一步优化管理成本。公司CNC数码控制比例已达100%，对生产流程数据更快速的处理并做出预测，提升板材利用率，实现成本压缩。2017年度公司的板材利用率已接近84%，将一次性安装成功率稳定在80%以上，进一步减少客户投诉，提高客户体验，也同时为公司带来了稳定的毛利率以及持续上升的净利润。

以数据为纽带，强大的运算后台为驱动，索菲亚未来将重点打造一个数字化生态系统，通过构建集消费者、家居设计师和商家一体的开放式3D协同平台，实现消费者需求和方案库的共享和自动匹配，并整合公司线下营销渠道、社会化设计师和优秀供应商资源，为消费者提供“定制家”的一体化产品和服务；未来，公司及旗下子公司在生产智能化改造、智能物流系统、智能包装线、生产信息系统、工业4.0智能工厂五大方向同时发力，将持续帮助索菲亚实现高效益生产、资源高效利用、提高人均产能的目标。

第四节 经营情况讨论与分析

一、概述

在过去的一年，国内宏观经济处于周期性底部，随着房地产和人口周期的拐点到来，国内经济增长的内在潜力受限，经济转型升级的压力增大；同时定制家具行业上市企业增多，各家友商均加大了在宣传的投入，也启动了相应的产能建设，与此同时，行业新进入者也在增多，市场竞争加剧。凭借在柔性化生产制造、销售渠道、品类拓展以及大数据运营等方面综合竞争优势，公司在2017年度实现了营业收入约61.62亿元，同比增长36.02%；归属于上市公司股东的净利润约9.06亿元，比上期增长36.37%。

（一）品牌和销售拓展：

定制衣柜及其他配套柜类（索菲亚）

报告期内，公司继续采用以经销商为主、以直营专卖店和大宗用户业务为辅的复合营销模式，其中经销商渠道的销售占比91.23%，直营专卖店渠道销售占比3.6%、大宗业务渠道占比4.59%。截至2017年12月31日，“索菲亚”全屋定制产品拥有经销商1200多位，全部店面超过2200家（另外20m²-60m²的超市店约400家），其中省会城市门店数占比19%，地级城市门店数占比29%，四五线城市门店数占比52%。截止至2017年底，索菲亚客户数逾53.5万，同比增长9.86%，实现客单价9960元/单（出厂口径，不含司米橱柜），同比增长15.81%。2018年度索菲亚计划加快整改旧有店面形象，新开400家门店（其中包括原有城市继续加密开店，并继续下沉销售网络至四、五线城市），以及计划开设大家居店100家。

整体橱柜（司米）

2013年开始公司战略向“定制家·索菲亚”，并提出“全屋定制”口号，致力于布局整体家居。2014年6月16日，司米橱柜有限公司正式成立，并快速开店，推行门店运营标准规范，实施司索联动，努力提高单店产出。截止2017年12月31日，司米橱柜拥有经销商接近500家，独立的经销商专卖店达720家。受折旧摊销、高额前期管理费用拖累，目前司米橱柜仍处于亏损，但是随着更多专卖店的开业和收入规模的扩大，司米橱柜将会逐步转亏为盈，成为公司未来营收的新增长点之一。2018年司米橱柜计划再新开300家门店，继续加密网店，构建司索联动销售网络。

定制木门（米兰纳MILANA、华鹤）

公司于2017年4月合资设立了索菲亚华鹤门业有限公司。2017年5月，索菲亚华鹤陆续完成了原木门经销商体系的承接，宣贯了索菲亚华鹤经营战略方向；同时进行索菲亚体系门业品牌宣导，积极推进索菲亚华鹤渠道开拓任务。索菲亚华鹤采用双品牌运作模式（米兰纳MILANA、华鹤），2017年下半年同时进行米兰纳MILANA品牌经销商招募、增设融入店、新开独立店面设工作以及华鹤品牌原有经销商体系交接、形象升级工作；截止2017年12月31日，索菲亚华鹤共有米兰纳MILANA独立店达95家（含在装修店面）、经销商逾200家，华鹤品牌定制木门门店逾160家，经销商逾150家。2018年索菲亚华鹤计划新开米兰纳MILANA木门店面100家，并继续对华鹤品牌升级，拓展加盟商，并对原有加盟渠道持续优化，提升华鹤品牌竞争力。

图：终端门店数据

	截止至2017年12月31日	2018年度计划新增店铺数量
索菲亚	2200	400
司米	720	300
米兰纳MILANA	95	100
大家居融合店	20	100
合计	3035	900

（二）产能：

定制衣柜及其他配套柜类（索菲亚）

自2012年开始逐步在全国生产基地投入柔性化生产线，索菲亚衣柜及配套定制家居产品的牢固基础已经打下。公司在河北廊坊、浙江嘉善、四川成都、湖北黄冈以及广州增城已经建设了五大生产基地。截至报告期末，华南、华北、华东、西南、华中工厂均已正常生产，覆盖全国销售网络的生产支撑体系已形成。2017年度公司“索菲亚”定制衣柜及其配套定制柜生产基地年度月平均实际生产达到18.44万单，年度平均产能利用率平均为85.6%。工厂2017年平均交货周期（指确图订单下到工厂直到货物生产完毕可安排物流的期间）为10天~12天左右。

公司2016年7月完成了非公开发行股票，所募集的资金将在未来3~4年用于智能化改造以及信息技术升级。投产后生产效率将会进一步提升。

整体橱柜（司米）

位于增城的司米厨柜工厂已投入使用。2017年该厂房日均产能日均逾214单/天，产能利用率平均为41.83%。

除了上述工厂，司米厨柜二厂位于湖北黄冈市，目前正在进行筹建，项目分期进行建设，预计投资期限为4年，从获得土地启动建设开始起算。

定制木门（米兰纳MILANA、华鹤）

索菲亚华鹤若顺利达产，将具有45万樘木门产品（合计对应10亿元产值，按照两班制测算）。

图：产品工业布局（转下一页）

产品工业布局



1. 六大索菲亚全屋定制家具生产基地：

华南生产中心（增城）
华东生产中心（嘉善）
华北生产中心（廊坊）
西部生产中心（成都）
华中生产中心（黄冈）
恒大索菲亚家居
（兰考，在建设）

3. 木门生产基地：

索菲亚华鹤门窗（齐齐哈尔）

2. 两大司米定制橱柜生产基地：

华南生产中心（增城）
华中生产中心
（黄冈，在建设）

4. 智能制造以及3D虚拟展示服务商：

宁基智能、极点三维

(三) 品类拓展

1、进入“索菲亚全屋定制”时代，扩充产品品类

进入2017年，索菲亚拥有八大空间系列定制（卧室空间系列、书房空间系列，儿童房空间系列、老人房空间系列、客餐厅空间系列、入户玄关空间系列，厨房空间系列以及阳台空间），针对不同房屋户型、不同装修风格、不同消费人群的“智定家居”解决这些需求，为消费者提供一个完整的家居解决方案。继2016年向市场推出两大色彩产品系列（芒通黄、阿尔萨斯蓝）及实木系列产品（安纳西系列、卡尔卡松系列以及吉维尼系列）后，为了提高对年轻消费者的吸引力，2017年上半年索菲亚推出了自然系列（白朗峰橡系列、塞纳枫晴系列）、雅致新古典系列（诺曼系列、羽之爵系列）以及板木系列（空灵系列），延展原有八大产品空间系列定制，增加产品覆盖的消费者人群范围。

放眼2018年，在短短3个月时间内，索菲亚陆续推出了现代奢华（卡莉特斯系列）风格产品、欧式奢华（维纳圣影K系列）风格产品、具有较强适配性、可搭配成新中式风格的产品（歌檀颂，歌檀雅系列），及，高光烤漆产品（白之境系列/星空间系列/光影鎏金系列），产品材质覆盖实木、烤漆，定位中高端市场。公司产品风格较以往更加丰富时尚，顺应百花齐放的市场潮流趋势。

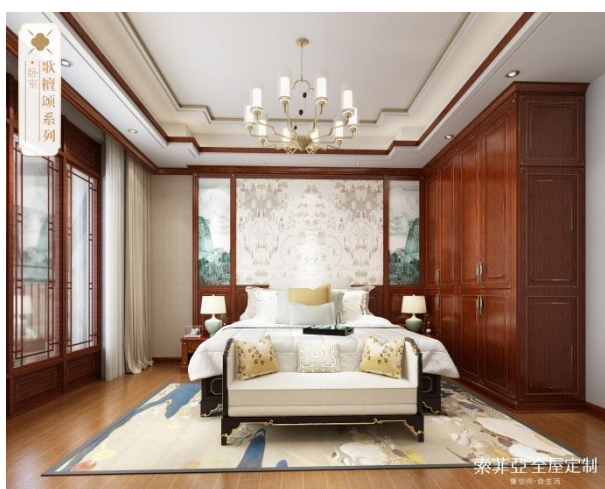

2018年，在空间收纳和功能整合方面，也做了深入研究，整合海纳百穿1、2、3代产品，升级、新增更多的收纳配件及多功能产品（包括立翻床、上翻折叠的移动桌、折叠上翻台、升降台面），规划以“懂空间·会生活”为主题的海纳百“穿”收纳系统，隆重推出“海纳新星”系列多功能产品，提升核心产品竞争力。

上翻折叠移动桌▼



立翻床▼

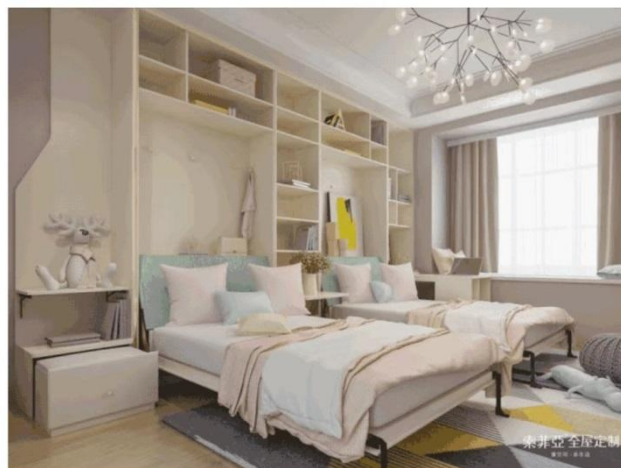

在非定制类家具方面，公司陆续推出了床、餐桌、书桌等实木类OEM产品，与其他知名品牌合作，协同销售床垫、枕头、床上用品、茶几、沙发等产品，2017年上半年开启了定制窗帘产品，下半年已经正式向渠道供货，2018年家具产品及窗帘等品类的产品愈加丰富，渠道愈加开阔，希望通过“一站式”的全屋家居服务，凭借着“索菲亚”的品牌实力，覆盖全国的服务体系和供应链，力求实现“为更多的家庭定制专业的全屋家具家品解决方案”的愿景。

2、持续推进“799元/㎡”政策，让利于用户；加强旗下品牌联动效应，相互引流

1) 索菲亚：

2015年全年推行“799元每平方米”和“899每平方米”连门带柜的定制衣柜促销套餐。凭借目前公司柔性制造的规模优势，2017年全年公司继续推进“799”套餐，推出定制全屋套餐，继续提升市场占有率和渗透率，拉大与市场对手的差距，巩固定制衣柜的行业龙头地位。

2) 司米：

自2014年成立后，司米橱柜通过对中国市场及消费人群的定位分析，针对性地推出皇家、新贵、浪漫三大系列产品，分别适配高端、中高端及刚需人群需求；至2017年底，共发展推出三大产品系列、八大门板材料（3D镭射板、吸塑、包覆、亚克力、金属板、烤漆、实木）、38种模型，并形成五大主流产品线。

2017年，在基本覆盖省会级城市、且地市级及县区级城市遍地开花的渠道发展阶段，司米橱柜乘势追击，以3D镭射板新品推广、建博会、315工厂聚划算、83周年庆、双旦众星助阵焕新厨等品促结合主题，发起10场全国范围大促。在下半年

家装旺季之际，更是推出了3D镭射板时尚系及枫丹白露套餐，从刚需撕开口子，市场反应热烈；随后又追加7款中高端橱柜套餐进一步攻占中高端市场，扩大消费群体占比；同时，司米橱柜践行司索联动策略，以贝弗龙套餐+索菲亚产品组合全屋套餐，实现大家居联合。

2018年，司米橱柜直击短板，融合谋变，针对橱柜、电器、五金、饰品不同产品现状及趋势分析，一边坚持继续刚需市场占比，一边将触角伸向更高端领域，并开始由“整体橱柜”向“整体厨房”升级。橱柜方面，不仅精准优化，全面升级出样套系，而且推出全新I系列产品，尽展国际化高端形象，拉伸产品整体档次。电器与五金方面，去重补缺，并重视与橱柜产品的整体协调搭配，提升产品竞争力。同时，饰品商品化，丰富厨房空间趣味，倡导从简单的置家转而追求有品质的生活体验。不仅如此，随着品牌价值的回归，司米橱柜第三代展厅及VI应用也颠覆出新，由SCHMIDT法国总部设计师Franck SAYAS主笔勾勒的第三代展厅，打破国内传统橱柜展示模式，摒弃固有产品展示风格，进一步传承法国人文理念并凝聚现代设计精髓，展现了一个更前沿、更具国际感的体验空间。而在营销方面，司米橱柜持续推广3D镭射板时尚系套餐，调整中高端橱柜套餐，予以消费者更多选择和搭配空间；并从开年初就联合索菲亚全屋定制、米兰纳木门开展了“迎春红”、“我们就是冠军，拼了”、“上市7周年庆”等品促活动，实现从产品到活动再到资源整合的大家居联合。

3) 米兰纳MILANA、华鹤

双品牌根据自身不同的定位和发展阶段，各有侧重地齐步推进。

米兰纳MILANA木门：紧跟索菲亚大家居战略节奏，在9月爱家季、国庆放“价”、千店聚惠、跨年放大招到迎春红开门红的一系列活动中，通过大家居选购表、19800+折算表等工具，与大家居进行了深度融合、高效引流，再结合木门特价单品、组合套餐等产品策略，帮助区域承接转化，形成闭环。

华鹤木门：2017年通过4场品牌大促活动，重点加强了店面的接单能力。其中，国庆活动侧重于周落地形式，提升了店面转化率；双十一活动侧重于小联盟方案，扩大了引流；双旦活动侧重于工具运用、渠道建议，扩展了销售渠道；开年活动则侧重于店面规范管理。

3、推出索菲亚3D数字展厅，推进“所见即所得，所得即可买”愿景的实现

自2014年开始，公司致力于研发更多有效的工具，有效增强消费者对定制家居设计的参与度，改善消费者的用户体验，降低交易成本。2017年的核心工作在于在渠道推行索菲亚3D家居设计展示软件DIYHome，在重点门店配置VR虚拟现实眼镜等工具。通过DIYHome实现全屋大家居的设计和展示，打破传统展厅样板间展示款式有限且制作、更新成本高的阻碍，给消费者带来直观、多样性的空间体验。DIYHome软件可以根据客户的户型图简单快速的设计出多套优秀的方案，结合实时渲染和照片及高清渲染各空间以及全屋整体装修效果图，不但提升店面的工作效率，还大大提升了客户体验。

（四）打造数字化生产、管理、营销与决策体系

为实现大家居战略发展规划，公司提出了“创新、分享”的管理理念。“信息与数字化中心”的成立将作为公司转型至智能化、自动化和数字化的关键引擎。一切以自动化数据为驱动和引擎的运营方式将是公司的关键目标，以此为背景，公司数字化的战略规划正在被稳步实施与推进：

(1)移动互联网和云计算的深度落地对全球，特别是中国消费者的思维习惯，消费方式和沟通渠道等众多领域产生巨大影响。在此背景下，建立消费者与索菲亚品牌、产品以及运营团队的互动、互信以及互联的关系作为企业数据化转型的重要内容。一系列电子商务，特别是O2O的推进计划正在被稳步推进。

(2)消费者可以通过快速、准确和便捷地信息技术平台与线上线下销售渠道以及总部互动，从而产生消费者个性化需求的数据，以此触发企业整体供应链的高效运作。

(3)以精准数据以及设备互动为目标的智能制造正在被进一步优化与提升，从而实现真正意义上的数字化制造，并快速准确地为市场供应产品和服务。

(4)以逐步完善的企业整体信息技术系统为平台，打造企业对外、对内的大数据中心，从而全面实现企业管理数字化，产品研发数字化，生产制造数字化以及市场营销数字化。

二、主营业务分析

1、概述

参见“经营情况讨论与分析”中的“一、概述”相关内容。

2、收入与成本

(1) 营业收入构成

单位：元

	2017 年		2016 年		同比增减
	金额	占主营业务收入比重	金额	占主营业务收入比重	
主营业务收入合计	6,161,444,143.42	100%	4,529,964,328.40	100%	36.02%
分行业					
家具制造业	6,114,506,228.75	100.00%	4,506,148,729.56	100.00%	35.69%
分产品					
衣柜及其配件	5,157,147,094.57	84.34%	3,925,706,334.23	87.12%	31.37%
橱柜及其配件	590,198,825.25	9.65%	413,002,812.97	9.17%	42.90%
家具家品	287,027,163.14	4.69%	158,706,482.71	3.52%	80.85%
木门	73,065,786.21	1.19%	0.00	0.00%	
其他	7,067,359.58	0.12%	8,733,099.65	0.19%	-19.07%
分地区					
华南	1,136,225,604.42	18.58%	811,964,838.30	18.02%	39.94%
华东	1,547,859,970.68	25.31%	1,087,836,636.82	24.14%	42.29%
华北	1,296,101,156.18	21.20%	960,576,618.60	21.32%	34.93%
东北	397,303,006.49	6.50%	304,846,152.34	6.77%	30.33%
西南	788,087,476.95	12.89%	614,713,162.70	13.64%	28.20%
西北	296,516,105.66	4.85%	241,250,301.72	5.35%	22.91%
华中	622,094,292.02	10.17%	462,027,821.55	10.25%	34.64%
出口	30,318,616.35	0.50%	22,933,197.53	0.51%	32.20%

衣柜及其配件收入按销售渠道模式分析如下：

单位：元

项目	2017 年度	2016 年度	同比增长
----	---------	---------	------

	金额	比例	金额	比例	
经销商专卖店	4,705,058,590.78	91.23%	3,628,302,150.99	92.42%	29.68%
直营专卖店	185,613,745.61	3.60%	167,532,263.99	4.27%	10.79%
大宗用户	236,867,902.21	4.59%	109,090,601.53	2.78%	117.13%
其他渠道	29,606,855.96	0.57%	20,781,317.72	0.53%	42.47%
衣柜及其配件小计	5,157,147,094.57	100.00%	3,925,706,334.23	100.00%	31.37%

(2) 占公司营业收入或营业利润 10%以上的行业、产品或地区情况

适用 不适用

公司是否需要遵守特殊行业的披露要求

否

单位：元

	营业收入	营业成本	毛利率	营业收入比上年同期增减	营业成本比上年同期增减	毛利率比上年同期增减
分行业						
家具制造业	6,114,506,228.75	3,787,621,432.17	38.06%	35.69%	32.30%	1.59%
分产品						
衣柜及其配件	5,157,147,094.57	3,056,973,817.76	40.72%	31.37%	30.34%	0.47%
橱柜及其配件	590,198,825.25	454,297,648.80	23.03%	42.90%	17.40%	16.72%
家具家品	287,027,163.14	216,786,854.05	24.47%	80.85%	74.11%	2.92%
木门	73,065,786.21	54,416,625.39	25.52%			
其他	7,067,359.58	5,146,486.17	27.18%	-19.07%	-15.13%	-3.38%
分地区						
华南	1,136,225,604.42	639,136,909.97	43.75%	39.94%	43.95%	-1.57%
华东	1,547,859,970.68	986,253,749.91	36.28%	42.29%	40.63%	0.75%
华北	1,296,101,156.18	822,633,641.94	36.53%	34.93%	29.46%	2.68%
东北	397,303,006.49	286,880,136.51	27.79%	30.33%	29.18%	0.64%
西南	788,087,476.95	481,186,456.99	38.94%	28.20%	25.52%	1.30%
西北	296,516,105.66	202,870,117.35	31.58%	22.91%	11.83%	6.78%
华中	622,094,292.02	341,404,673.47	45.12%	34.64%	24.23%	4.60%
出口	30,318,616.35	27,255,746.03	10.10%	32.20%	33.47%	-0.85%

公司主营业务数据统计口径在报告期发生调整的情况下，公司最近 1 年按报告期末口径调整后的主营业务数据

适用 不适用

(3) 公司实物销售收入是否大于劳务收入

√ 是 □ 否

行业分类	项目	单位	2017 年	2016 年	同比增减
定制衣柜及其配件, 定制家具	销售量	平方米	35,150,290.75	28,985,242.82	21.27%
	生产量	平方米	35,143,109.82	28,952,782.98	21.38%
	库存量	平方米	274,635.25	281,816.17	-2.55%
地板	销售量	平方米	118,073.58	170,057.57	-30.57%
	生产量	平方米	119,364	162,675.64	-26.62%
	库存量	平方米	6,395.29	4,975.06	28.55%
厨柜	销售量	单	57,823.00	46,382.00	24.67%
	生产量	单	58,488.00	47,618.00	22.83%
	库存量	单	2,071.00	1,406.00	47.30%
木门	销售量	樘	35,890.00	-	-
	生产量	樘	42,270.00	-	-
	库存量	樘	6,380.00	-	-

相关数据同比发生变动 30% 以上的原因说明

√ 适用 □ 不适用

定制衣柜及其配件、定制家具主要是公司向大家居业务发展，订单量增加，生产规模扩大，嘉善、廊坊、黄冈子公司生产规模和产能增加，导致公司报告期内销售量和生产量增加。

本年地板业务继续受到出口形势的影响销售量和生产量下滑。

厨柜业务主要是订单量增加，生产产能增加，导致销售量和生产量增加。

木门业务主要是本报告期本公司与华鹤集团有限公司投资设立索菲亚华鹤门业有限公司，新增了木门业务导致销售量和生产量增加。

(4) 公司已签订的重大销售合同截至本报告期的履行情况

□ 适用 √ 不适用

(5) 营业成本构成

行业和产品分类

单位：元

行业分类	项目	2017 年		2016 年		同比增减
		金额	占营业成本比重	金额	占营业成本比重	
家具制造业	材料	2,979,881,251.97	78.67%	2,254,044,079.07	78.73%	32.20%
家具制造业	人工	466,335,609.86	12.31%	343,529,008.28	12.00%	35.75%
家具制造业	制造费用	341,404,570.34	9.01%	265,271,894.56	9.27%	28.70%

单位：元

产品分类	项目	2017 年		2016 年		同比增减
		金额	占营业成本比重	金额	占营业成本比重	
定制衣柜及其配件,定制家具	材料	2,569,057,158.35	67.83%	1,930,643,080.69	67.44%	33.07%
定制衣柜及其配件,定制家具	人工	423,925,028.21	11.19%	312,849,988.58	10.93%	35.50%
定制衣柜及其配件,定制家具	制造费用	280,778,485.25	7.41%	226,320,270.56	7.91%	24.06%
地板	材料	2,948,087.64	0.08%	3,417,117.55	0.12%	-13.73%
地板	人工	1,299,615.96	0.03%	1,463,037.09	0.05%	-11.17%
地板	制造费用	898,782.57	0.02%	1,183,821.54	0.04%	-24.08%
定制橱柜及其配件,定制家具	材料	377,304,745.84	9.96%	319,983,880.83	11.18%	17.91%
定制橱柜及其配件,定制家具	人工	33,362,038.23	0.88%	29,215,982.61	1.02%	14.19%
定制橱柜及其配件,定制家具	制造费用	43,630,864.73	1.15%	37,767,802.46	1.32%	15.52%
木门及其配件,定制家具	材料	30,571,260.14	0.81%			
木门及其配件,定制家具	人工	7,748,927.46	0.20%			
木门及其配件,定制家具	制造费用	16,096,437.79	0.42%			

说明

材料成本的增长主要是因为定制衣柜及配件的销售增长，耗用材料相应增加。

人工成本的增长主要是平均工资的增长、产量增加所致。

制造费用的增长主要是公司生产规模扩大，公司报告期内设备折旧、摊销费用、修理物料等间接费用增加所致。

本年地板业务继续受到出口形势的影响销量下滑，因此成本也比上年同期下降。

橱柜业务的成本增加主要是生产产能增加，产量增加所致。

木门业务的成本增加主要是本报告期本公司与华鹤集团有限公司投资设立索菲亚华鹤门业有限公司，新增了木门业务。

(6) 报告期内合并范围是否发生变动

√ 是 □ 否

其他原因的合并范围变动

1、2017年2月14日，本公司与河南恒大家居产业园有限公司投资设立河南恒大索菲亚家居有限责任公司，公司注册资本2亿元，其中本公司出资12,000万元，持有合资公司股权60%，河南恒大家居产业园有限公司出资8,000万元，持有合资公司股权

40%。

2、2017年4月14日，本公司与华鹤集团有限公司投资设立索菲亚华鹤门业有限公司，公司注册资本52,089.41万元，其中索菲亚出资26,565.60万元，占注册资本的51%，华鹤集团以经评估的土地使用权和房产作价出资25,523.81万元，持有合资公司股权49%。

3、2017年5月16日，本公司控股子公司司米厨柜有限公司设立全资孙公司司米厨柜湖北有限公司，公司注册资本5,000.00万元。

4、2017年10月20日，本公司控股子公司索菲亚华鹤门业有限公司设立全资孙公司索菲亚华鹤（浙江）门业有限公司，公司注册资本20,000.00万元。

(7) 公司报告期内业务、产品或服务发生重大变化或调整有关情况

适用 不适用

(8) 主要销售客户和主要供应商情况

公司主要销售客户情况

前五名客户合计销售金额（元）	1,305,792,336.00
前五名客户合计销售金额占年度销售总额比例	21.19%
前五名客户销售额中关联方销售额占年度销售总额比例	0.00%

公司前 5 大客户资料

序号	客户名称	销售额（元）	占年度销售总额比例
1	第一名	569,339,162.07	9.24%
2	第二名	451,705,313.24	7.33%
3	第三名	123,481,798.80	2.00%
4	第四名	83,855,927.67	1.36%
5	第五名	77,410,134.22	1.26%
合计	--	1,305,792,336.00	21.19%

主要客户其他情况说明

适用 不适用

公司主要供应商情况

前五名供应商合计采购金额（元）	728,426,418.04
前五名供应商合计采购金额占年度采购总额比例	23.79%
前五名供应商采购额中关联方采购额占年度采购总额比例	0.00%

公司前 5 名供应商资料

序号	供应商名称	采购额（元）	占年度采购总额比例
1	第一名	244,303,292.57	7.98%
2	第二名	144,698,386.85	4.73%
3	第三名	114,870,845.85	3.75%

4	第四名	113,759,773.75	3.71%
5	第五名	110,794,119.01	3.62%
合计	--	728,426,418.04	23.79%

主要供应商其他情况说明

适用 不适用

3、费用

单位：元

	2017 年	2016 年	同比增减	重大变动说明
销售费用	518,689,579.89	387,608,682.50	33.82%	主要原因是：本期公司业务持续发展，定制家的战略的深入开展，继续大力开拓市场，导致了广告费以及工资薪酬费用的大幅增加。
管理费用	605,531,051.03	404,226,107.33	49.80%	主要原因是公司发展规模的不断扩大及智能信息数字化等项目研发的投入增加，管理人员增加，导致了工资薪酬费用增加。
财务费用	9,998,718.20	-4,561,066.84	-319.22%	财务费用由收益转为支出的主要原因是下属子公司司米厨柜和索菲亚华鹤借款余额上升，导致利息支出增加所致。

4、研发投入

适用 不适用

公司研发投入情况

	2017 年	2016 年	变动比例
研发人员数量（人）	1,227	1,123	9.26%
研发人员数量占比	10.63%	12.97%	-2.34%
研发投入金额（元）	166,346,506.70	90,354,557.80	84.10%
研发投入占营业收入比例	2.70%	1.99%	0.71%
研发投入资本化的金额（元）	10,450,660.28	12,220,828.48	-14.48%
资本化研发投入占研发投入的比例	6.28%	13.53%	-7.25%

研发投入总额占营业收入的比重较上年发生显著变化的原因

适用 不适用

研发投入资本化率大幅变动的原因及其合理性说明

适用 不适用

5、现金流

单位：元

项目	2017 年	2016 年	同比增减
经营活动现金流入小计	7,112,918,074.18	5,725,657,476.44	24.23%
经营活动现金流出小计	5,870,236,489.41	4,533,072,115.65	29.50%
经营活动产生的现金流量净额	1,242,681,584.77	1,192,585,360.79	4.20%
投资活动现金流入小计	3,186,519,755.88	811,223,958.81	292.80%
投资活动现金流出小计	4,106,316,866.42	2,600,719,918.23	57.89%
投资活动产生的现金流量净额	-919,797,110.54	-1,789,495,959.42	-48.60%
筹资活动现金流入小计	815,067,922.28	1,295,928,073.75	-37.11%
筹资活动现金流出小计	686,706,069.94	346,854,551.44	97.98%
筹资活动产生的现金流量净额	128,361,852.34	949,073,522.31	-86.48%
现金及现金等价物净增加额	451,653,464.13	352,739,680.70	28.04%

相关数据同比发生重大变动的主要影响因素说明

适用 不适用

经营活动产生的现金流量净流入增加的原因：主要是公司营业收入及营业利润的增长的影响导致经营现金流增加。

投资活动产生的现金流量净流入减少的原因：主要是公司本报告期使用闲置资金购买结构性存款等理财产品以及继续加大固定资产投资所致。

筹资活动产生的现金流量净流入减少的原因：主要是一方面由于公司2016年7月完成非公开发行股票导致2016年筹资活动现金流入增加，另一方面由于本期母公司及下属子公司司米厨柜到期偿还借款和公司收购宁基智能少数股权而增加了筹资活动现金流出所致。

报告期内公司经营活动产生的现金净流量与本年度净利润存在重大差异的原因说明

适用 不适用

三、非主营业务分析

适用 不适用

四、资产及负债状况分析

1、资产构成重大变动情况

单位：元

	2017 年末		2016 年末		比重增减	重大变动说明
	金额	占总资产比例	金额	占总资产比例		
货币资金	1,812,618,875.68	25.67%	1,386,703,701.44	25.98%	-0.31%	主要是由于经营活动净现金流入，另外理财产品余额下降、定期存款上升

	2017 年末		2016 年末		比重增减	重大变动说明
	金额	占总资产比例	金额	占总资产比例		
						导致货币资金余额上升，但比重变化较小。
应收账款	223,738,974.72	3.17%	119,630,681.83	2.24%	0.93%	本报告期公司与国内的知名房地产企业进行深度合作，导致应收工程业务余额上升，但比重变化较小。
存货	286,914,470.00	4.06%	268,584,043.89	5.03%	-0.97%	
投资性房地产		0.00%			0.00%	
长期股权投资	0.00	0.00%	24,932,476.30	0.47%	-0.47%	减少的原因主要是本报告期公司转让了对外投资的股权。
固定资产	2,184,661,736.88	30.94%	1,166,497,681.98	21.85%	9.09%	固定资产增加原因：本报告期母公司办公楼及职工宿舍投入使用、下属子公司嘉善基地、黄冈基地的完全投入使用，以及新设立的索菲亚华鹤木门生产基地由合作方投入及购置的厂房和设备增加所致
在建工程	470,221,102.49	6.66%	459,054,030.95	8.60%	-1.94%	主要是黄冈生产基地的 4.0 车间正在建设期以及河南恒大索菲亚基地正在建设中，导致在建工程余额增加。
短期借款	311,067,922.28	4.41%	133,728,101.00	2.51%	1.90%	主要是下属子公司司米厨柜和索菲亚华鹤业务发展需要向银行借款，导致短期借款增加。
长期借款	252,500,000.00	3.58%	24,500,000.00	0.46%	3.12%	主要是下属子公司司米厨柜和索菲亚华鹤业务发展需要向银行借款，导致长期借款增加。
预付款项	92,968,433.74	1.32%	69,571,975.21	1.30%	0.02%	主要是由于大宗业务销售增长，工程项目预付材料款增加导致了预付款增加。
其他应收款	69,431,670.48	0.98%	19,134,277.19	0.36%	0.62%	主要是下属子公司廊坊土地保证金、工程项目客户及其他单位的押金及保证金增加和电商平台运营费业务借款增加所致。
无形资产	489,980,668.62	6.94%	245,997,026.95	4.61%	2.33%	主要是母公司及下属子公司新增土地使用权所导致。
应付账款	552,058,793.33	7.82%	413,783,362.04	7.75%	0.07%	应付账款增加的主要原因：1、材料采购的上升导致应付账款的上升；2、部分设备和厂房建筑已经达到可以使用状态，但尚未结算因此导致暂估的款

	2017 年末		2016 年末		比重增减	重大变动说明
	金额	占总资产比例	金额	占总资产比例		
						项大幅度上升，但比重变化较小。
应付职工薪酬	137,249,599.32	1.94%	99,077,920.57	1.86%	0.08%	增加原因：期末人员增加 导致了计提的工资和奖金增加。
应交税费	211,327,425.42	2.99%	108,592,535.14	2.03%	0.96%	主要原因是：1、本报告期销售收入和利润增加；2、子公司适用 25% 所得税率且利润占比增加，导致应交税费增加。
递延收益	74,795,116.29	1.06%	27,949,293.17	0.52%	0.54%	主要是母公司及下属子公司本期取得的政府补助增加所致。

2、以公允价值计量的资产和负债

适用 不适用

3、截至报告期末的资产权利受限情况

不适用

五、投资状况分析

1、总体情况

适用 不适用

报告期投资额（元）	上年同期投资额（元）	变动幅度
385,656,000.00	85,568,000.00	350.70%

2、报告期内获取的重大的股权投资情况

适用 不适用

单位：元

被投资公司名称	主要业务	投资方式	投资金额	持股比例	资金来源	合作方	投资期限	产品类型	截至资产负债表日的进展情况	预计收益	本期投资盈亏	是否涉诉	披露日期（如有）	披露索引（如有）

河南恒大家居有限公司	家具、橱柜、门窗及相关配套产品生产、销售及安装服务，从事室内装修设计、施工及物流服务。	新设	200,000,000.00	60.00%	自有资金	河南恒大家居产业园有限公司	不适用	定制家具	2017年2月14日河南恒大家居有限公司成立，正在进行后续项目工作(如土地购置、建设方案报审等)。			否	2017年01月17日	1、《关于合资设立河南恒大家居有限公司及实施恒大家居项目第一期投资计划暨对外投资的公告》(公告编号:2017-003)
索菲亚华鹤门业有限公司	门、窗、墙板、阳光房制造、销售及进出口贸易。	新设	546,938,800.00	51.00%	自有资金	华鹤集团有限公司	不适用	定制家具	2017年4月14日索菲亚华鹤门业有限公司成立，正在进行后续项目工作(如渠道工作整合等)			否	2017年03月27日	《关于与华鹤集团有限公司合资设立公司的公告》(公告编号:2017-023)
合计	--	--	746,938,800.00	--	--	--	--	--	--	0	0	--	--	--

3、报告期内正在进行的重大的非股权投资情况

适用 不适用

单位：元

项目名称	投资方式	是否为固定资产投资	投资项目涉及行业	本报告期投入金额	截至报告期末累计实际投入金额	资金来源	项目进度	预计收益	截止报告期末累计实现的收益	未达到计划进度和预计收益的原因	披露日期(如有)	披露索引(如有)
控股子公司成都索菲亚西部生产基地产能扩建项目(崇州项目)	自建	是	家具制造业	54,297,839.28	54,297,839.28	自有资金	土地购买工作已经完成,后续项目工作(如基础设施建设等)正常进行			不适用。	2017年03月27日	《关于公司控股子公司崇州项目一期投资计划的议案》(公告编号:2017-025)
合计	--	--	--	54,297,839.28	54,297,839.28	--	--			--	--	--

4、以公允价值计量的金融资产

适用 不适用

5、募集资金使用情况

√ 适用 □ 不适用

(1) 募集资金总体使用情况

√ 适用 □ 不适用

单位：万元

募集年份	募集方式	募集资金总额	本期已使用募集资金总额	已累计使用募集资金总额	报告期内变更用途的募集资金总额	累计变更用途的募集资金总额	累计变更用途的募集资金总额比例	尚未使用募集资金总额	尚未使用募集资金用途及去向	闲置两年以上募集资金金额
2016	非公开发行股票	108,123.2	22,048.26	41,776.51	0	0	0.00%	68,025.95	截至 2017 年 12 月 31 日，公司尚未使用的募集资金用途及去向情况请具体见本报告第三节“本年度募集资金的实际使用情况”第（八）项“尚未使用的募集资金用途和去向”的说明。	0
合计	--	108,123.2	22,048.26	41,776.51	0	0	0.00%	68,025.95	--	0
募集资金总体使用情况说明										
就 2017 年年度募集资金存放与实际使用情况，公司编制了《2017 年度关于公司募集资金存放与使用的专项报告》，具体内容请见同日刊登于巨潮资讯网上的相关公告。										

(2) 募集资金承诺项目情况

√ 适用 □ 不适用

单位：万元

(3) 募集资金变更项目情况

承诺投资项目和超募资金投向	是否已变更项目(含部分变更)	募集资金承诺投资总额	调整后投资总额(1)	本报告期投入金额	截至期末累计投入金额(2)	截至期末投资进度(3)=(2)/(1)	项目达到预定可使用状态日期	本报告期实现的效益	是否达到预计效益	项目可行性是否发生重大变化
承诺投资项目										
1.索菲亚家居数字化生态系统（互联网+）平台升级项目	否	30,000	30,000	2,356.96	4,580.9	15.27%	2020 年 12 月 31 日		不适用	否
2.信息系统升级改造项目	否	15,000	15,000	1,272.69	1,292.27	8.62%	2019 年 12 月		不适用	否

							31 日			
3.生产基地智能化改造升级项目	否	25,000	25,000	2,246.83	7,189.98	28.76%	2019 年 12 月 31 日		不适用	否
4.华中生产基地（一期）建设项目	否	40,000	40,000	16,171.78	28,713.36	71.78%	2018 年 09 月 30 日		不适用	否
承诺投资项目小计	--	110,000	110,000	22,048.26	41,776.51	--	--		--	--
超募资金投向										
不适用										
归还银行贷款（如有）	--						--	--	--	--
补充流动资金（如有）	--						--	--	--	--
超募资金投向小计	--					--	--		--	--
合计	--	110,000	110,000	22,048.26	41,776.51	--	--	0	--	--
未达到计划进度或预计收益的情况和原因（分具体项目）	2017 年度不存在未达到计划进度或预计收益情况									
项目可行性发生重大变化的情况说明	项目可行性未发生重大变化									
超募资金的金额、用途及使用进展情况	不适用									
募集资金投资项目实施地点变更情况	适用 报告期内发生 2017 年度，本公司募集资金投资项目实施地点变更的情况请具体见《2017 年度关于公司募集资金存放与使用的专项报告》第三节“本年度募集资金的实际使用情况”第（三）项“募集资金实际投资项目实施地点、实施方式变更情况”的说明。									
募集资金投资项目实施方式调整情况	不适用									
募集资金投资项目先期投入及置换情况	适用 截至 2017 年 12 月 31 日，公司募集资金投资项目先期投入及置换情况请具体见《2017 年度关于公司募集资金存放与使用的专项报告》第三节“本年度募集资金的实际使用情况”第（四）项“募投项目先期投入及置换情况”的说明。									
用闲置募集资金暂时补充流动资金情况	不适用									

项目实施出现募集资金结余的金额及原因	不适用
尚未使用的募集资金用途及去向	截至 2017 年 12 月 31 日，公司尚未使用的募集资金用途及去向情况请具体见《2017 年度关于公司募集资金存放与使用的专项报告》第三节“本年度募集资金的实际使用情况”第（八）项“尚未使用的募集资金用途和去向”的说明。
募集资金使用及披露中存在的问题或其他情况	2017 年度，本公司不存在募集资金使用的其他情况。本公司已披露的募集资金相关信息及时、真实、准确、完整披露。不存在募集资金管理违规情况。

适用 不适用

公司报告期不存在募集资金变更项目情况。

六、重大资产和股权出售

1、出售重大资产情况

适用 不适用

公司报告期末未出售重大资产。

2、出售重大股权情况

适用 不适用

七、主要控股参股公司分析

适用 不适用

主要子公司及对公司净利润影响达 10% 以上的参股公司情况

单位：元

公司名称	公司类型	主要业务	注册资本	总资产	净资产	营业收入	营业利润	净利润
广州索菲亚家具制品有限公司	子公司	研究、开发和生产家具、装修用高端五金配件产品，销售本企业产品及提供产品的售后维修服务，货物进出口、技术进出口。	5,931,501.37	52,877,721.41	44,368,394.22	64,531,330.56	16,433,096.11	12,323,173.48
广州易福诺木业有限公司	子公司	加工、批发、零售木地板、木制品、人造板产品；批发、零售建筑材料、装饰材料；木地板安装；经营本企业自产产品及技术的出口业务和本企业所需的机械设备、零配件、原辅材料及技术的进出口业务	50,000,000.00	117,311,296.65	105,477,317.96	71,241,655.85	16,841,140.04	12,353,638.67
索菲亚家居（成都）有限公司	子公司	建筑装饰材料销售（不含木材）；金属家具；其他家具、厨具制造、销售	200,000,000.00	489,136,837.99	435,095,639.08	541,355,081.51	121,278,379.32	89,359,673.52
广州索菲亚家居工程安装有限公司	子公司	组合式家具安装、装饰；室内外装修设计及施工	2,000,000.00	5,810,078.29	5,028,432.64	2,452,536.45	85,849.62	89,116.41

索菲亚家居(浙江)有限公司	子公司	生产销售：厨房设备，家具、纺织品和家居用品；室内装潢设计。	295,000,000.00	909,386,814.81	580,268,676.65	1,509,985,291.22	323,371,843.38	232,017,927.61
索菲亚家居(廊坊)有限公司	子公司	加工厨房设备，家具、纺织品，家居用品，销售公司产品；室内装修设计与安装。	250,000,000.00	526,652,010.16	379,634,326.67	885,721,812.63	136,302,348.46	98,830,883.37
广州市宁基贸易有限公司	子公司	销售：厨房设备、家具、日用品、针纺织品	2,000,000.00	88,665,334.70	45,786,106.86	143,057,468.93	27,638,274.32	20,725,876.53
索菲亚家居湖北有限公司	子公司	厨房设备、家具、纺织品、家居用品加工、销售；凭资质证从事室内装修设计、安装。	700,000,000.00	1,121,170,366.68	883,737,365.58	978,710,602.71	205,949,285.96	150,255,235.15
司米厨柜有限公司	子公司	生产、销售厨房家具、卫浴家具、厨房组件、卫浴组件和相关配件，以上产品的进出口，并提供相关服务	23,800,000 欧元	528,321,907.17	-26,828,340.21	595,481,740.19	-49,833,551.89	-37,418,457.26
深圳索菲亚投资管理有限公司	子公司	负责公司主营业务以及产业链延伸(包括产品延伸或技术延伸)相关项目股权投资以及其他非主业投资的投资公司	300,000,000.00	94,795,286.06	94,690,707.98	0.00	1,133,295.13	975,971.35
广州宁基智能系统有限公司	子公司	软件和信息技术服务业	30,000,000.00	80,869,553.57	31,303,830.06	75,412,047.05	664,394.83	546,424.30
中山市极点三维电子科技有限公司	子公司	研发：三维软件、家居安全防范技术、自动化控制系统、通信技术；销售：三维软件、电子产品、智能控制设备、家居安全防范控制系统、自动化控制设备(国家专营、专控项目除外)；承接：自动化控制系统工程安装。(不设门市、仓储、不摆放样品)(依法须经批准的项目，经相关部门批准后方可开展经营活动)。	588,755.00	10,573,347.54	6,027,715.23	16,060,631.22	-1,882,640.30	-1,614,440.30
河南恒大索菲亚家居有限责任公司	子公司	家具、橱柜、门窗及相关配套产品生产、销售及安装服务，从事室内装修设计、施工及物流服务(依法须经批准的项目，经相关部门批准后方可开展经营活动)。	200,000,000.00	232,041,507.95	199,868,725.95	0.00	-175,852.07	-131,274.05
索菲亚华鹤门业有限公司	子公司	门、窗、墙板、阳光房制造、销售及进出口贸易。(依法须经批准的项目，经相关部门批准后方可开展经营活动)。	520,894,100.00	718,599,816.46	501,404,581.73	98,706,821.80	-25,955,473.65	-19,489,518.27

报告期内取得和处置子公司的情况

√ 适用 □ 不适用

公司名称	报告期内取得和处置子公司方式	对整体生产经营和业绩的影响
河南恒大家居产业园有限公司	新设立	
索菲亚华鹤门业有限公司	新设立	

主要控股参股公司情况说明

1. 2017年2月14日，本公司与河南恒大家居产业园有限公司投资设立河南恒大家居产业园有限公司，公司注册资本2亿元，其中本公司出资12,000万元，持有合资公司股权60%，河南恒大家居产业园有限公司出资8,000万元，持有合资公司股权40%。
2. 2017年4月14日，本公司与华鹤集团有限公司投资设立索菲亚华鹤门业有限公司，公司注册资本52,089.41万元，其中索菲亚出资26,565.60万元，占注册资本的51%，华鹤集团以经评估的土地使用权和房产作价出资25,523.81万元，持有合资公司股权49%。
3. 2017年7月21日，本公司与上海名匠智能系统有限公司签订股权转让协议，本公司以1,470.00万元人民币购买上海名匠智能系统有限公司持有的宁基智能49%股权，收购完成后，宁基智能成为本公司的全资子公司。
4. 2017年9月1日，本公司以自有资金4,900万元向索菲亚家居（成都）有限公司增资，本次增资后，索菲亚家居（成都）有限公司注册资本和实收资本累计为2.0亿元人民币。

八、公司控制的结构化主体情况

适用 不适用

九、公司未来发展的展望

（一）行业格局和趋势

本部分内容请详见本报告第三节“业务概要”第（三）项“公司所处行业发展阶段、周期性特点以及公司所处的行业地位”

（二）可能对公司未来发展战略和经营目标的实现产生不利影响的主要风险因素

（1）房地产行业宏观调控带来的风险

为进一步加强和改善房地产市场调控，稳定市场预期，促进房地产市场平稳健康发展，国家陆续出台了限购、限贷、二手房买卖征收营业税、个人所得税等宏观调控政策，力求打击投机性房地产投资，力求稳定房价。上述政府房地产宏观调控政策带来了商品住宅需求增速放缓。定制衣柜行业作为家具行业一个新兴的细分行业，目前处于行业的快速成长期，市场基数小，发展空间大。但由于家具行业、装饰装修行业与房地产行业的相关性，如果宏观调控导致房地产市场持续长期低迷，定制衣柜行业将会受到影响，对公司的经营业绩产生不利影响。

（2）市场竞争加剧的风险

根据《中国人造板》杂志的不完全统计，国内定制衣柜品牌已超过300个。定制衣柜的市场潜力巨大，发展前景广阔，已成为家具行业平稳发展中的一个新的经济增长点。因此，部分传统家具行业企业开始转型生产定制衣柜；此外，许多其他细分家具行业也看好定制衣柜市场前景，包括橱柜企业、家装企业、地板企业，开始涉足这个行业，这些因素导致行业竞争将从产品价格的低层次竞争进入到品牌、网络、服务、人才、管理以及规模等构成的复合竞争层级上。过去一年，亦是定制家具行业的大年！2017年上半年，高达7家定制家具/橱柜公司登陆A股。至此，A股上市的定制家居公司形成“多家争鸣”的局面，竞争逐步加剧。

（3）劳动力成本上升的风险

报告期内，公司的单位人工成本均呈上升趋势。公司亦力求通过优化产品结构，提高产品生产自动化水平等措施，使劳动力成本在公司产品构成中保持合理水平。但是，如果劳动力成本持续上涨的话，将成为影响公司盈利水平的不利因素。

（4）信息系统风险

信息技术的应用催生并推动了定制衣柜行业，解决了个性化设计与规模化、标准化生产的矛盾，公司通过多年的发展和不断探索，通过自身或委托其它软件公司开发了相关软件，实现了信息技术的全面应用，信息系统是公司生产、经营管理的重要技术支持系统，信息技术的全面应用构成了公司的核心竞争优势。

随着定制衣柜行业市场的快速增长和公司生产经营规模的不断扩大，公司在柔性制造、供应链管理、消费者响应、业务集中度与标准化运营、管理信息协同化、辅助财务核算、完善物流管理及人力资源管理等方面对信息系统建设提出了更高的要求。公司可能存在信息系统在软、硬件方面难以满足公司业务快速发展需要的风险。

（5）原材料价格上涨的风险

公司主要原材料为中密度板和以钢材与铝材为主的五金配件，其价格随市场供求及国际金属价格的周期波动而变化。如果未来国内中密度板和五金配件的价格随木材和大宗原材料价格上涨，将增加公司产品的成本，对公司的盈利水平产生不利

的影响。

（6）管理的风险

随着西部、华北、华东、华中四个区域分加工中心的落实，橱柜项目的开张，各项投资项目的落地，公司将陆续开展子公司项目、四个区域分加工中心以及橱柜项目的产能建设和运营管理工作。另外公司销售渠道将继续完善以及深入，公司业务经营规模不断地扩大。随着经销商专卖店的不断增加和经营区域的扩张，公司的经营规模迅速扩大，公司经营管理的复杂程度大大提高，资产、人员、业务分散化的趋势也日益明显，这对公司的研发设计、采购供应、生产制造、销售服务、物流配送、人员管理、资金管理等部门在管理模式、管理能力等方面提出了更高的要求。如果公司不能及时优化管理模式、提高管理能力，将面临管理和内部控制有效性不足的风险。

（7）产品设计被仿制的风险

小型定制衣柜企业和行业的新进入者研发和创新的基础较低、意愿较弱，模仿抄袭成为行业中绝大部分中小定制衣柜企业研发设计的主要手段。如果一些无品牌的生产企业或手工作坊冒牌生产销售本企业产品，将会影响公司的品牌形象及消费者对公司产品的消费意愿，从而对公司经营产生不利影响。

（8）行业处于成长期，行业标准缺失

定制衣柜在中国只有十多年的历史，还处于细分行业成长的初期阶段。目前，行业标准尚未正式出台。行业标准的缺失给定制衣柜企业在产品质量控制、产品原料选择、企业合法权益的维护、消费者维护等方面带来不利影响。

（三）公司既定的发展战略、2016-2018年3年规划以及2018年经营计划

1、公司既定的发展战略

公司的整体战略目标是进一步巩固公司在定制衣柜行业的领导地位，以“索菲亚”品牌定制衣柜为核心，专心、专注，持续创新，强化产品研发、设计能力，优化产品结构，加快销售网络的拓展，推进生产布局和提升生产能力，把定制衣柜及其他配套家具做精、做大、做强，不断深化公司“全屋定制”的大家居战略，成为领先的“大家居解决方案提供者”，具体实施战略如下：

通过创新公司O2O模式和实体专卖店的扩张，提升“索菲亚”定制家具、“司米”橱柜、米兰纳MILANA木门的市场占有率和品牌知名度

当前“互联网+”正在越来越多的改造传统行业，O2O营销模式已经成为定制家具行业未来的发展趋势。公司将在现有互联网线上营销平台的基础上，进一步创新O2O的销售模式，并整合公司线下营销渠道、社会化设计师和优秀供应商资源，为消费者提供“定制家”的一体化产品和服务。实体专卖店方面，目前公司已经形成了覆盖全国主要一、二、三线城市的销售网络格局，未来将通过经销商渠道的下沉，向四、五线城市发展，使公司成为定制家具行业在销售网络覆盖、专业设计人员和服务人员、专卖店单产销售等方面领先的企业，提升公司在定制家具市场的占有率，提升“索菲亚”定制家具、“司米橱柜”和米兰纳MILANA木门的品牌知名度。

增加定制家具的产能，进一步提升定制家具生产的智能化和自动化

在现有柔性化生产工艺基础上，公司将通过新建厂房，进一步扩大定制家具的产能，满足消费者对定制家具的需求，并通过对现有生产基地进行智能化改造升级，打造定制家具的智能工厂，进一步提高定制家具的智能化和自动化，减少对传统工人的依赖。

进一步拓宽产品品类，满足消费者全屋定制的需求

公司将不断拓宽产品品类，满足消费者全屋定制的需求作为既定发展战略。自2012年以来，公司先后开发并推出了多个系列可定制的配套家具，包括酒柜、鞋柜、饰物柜、餐柜、电视柜以及各种根据户型来定制的多功能柜子，从原有的卧室系列、书房系列拓展到客厅系列、餐厅系列等。未来公司将在现有产品的基础上，不断拓展产品品类，并加快推进橱柜业务的扩张，使消费者能通过O2O或实体专卖店实现对定制家具产品的一站式采购。

2、2016年-2018年的发展规划

（1）品牌推广计划

公司未来除继续完善和巩固“索菲亚”品牌知名度外，还将在提升品牌美誉度和忠诚度方面加大投入。借助公司在全国一线、二线市场已有的影响力，延伸至三线、四线市场进行“索菲亚”品牌拓展，并针对不同客户群体的定位实施差异化战略。积极推进“司米橱柜”的品牌宣传和提升其知名度，通过快速的渠道扩张打开一二级市场，进入部分三四线市场，为“司米”成为橱柜领导品牌的目标打下扎实的基础。另外结合传统媒体渠道，以信息化计划为支撑，依托互联网日益强大的功能，持续丰富公司与消费者之间的互动方式，提高消费者对公司产品的认知度和认可度。

（2）营销渠道建设和优化计划

A.通过索菲亚家居数字化生态系统（互联网+）平台升级项目的实施，构建集消费者、家居设计师和商家一体的开放式3D协同平台，实现消费者需求和方案库的共享和自动匹配，显著提升消费者的线上体验，并整合公司线下营销渠道、社会化设计师和优秀供应商资源，为消费者提供“定制家”的一体化产品和服务，实现公司O2O营销模式的创新。

B.坚持“经销商专卖店”为主的销售模式，强化经销商专卖店销售网络的建设，提高公司对销售网络的控制力以及品牌对销售网络的影响力和渗透力，优化目前的销售网络结构，发挥经销商专卖店销售网络在实现公司发展战略中的核心作用。

（3）智能制造升级计划

未来三年，公司计划通过对现有生产基地进行智能化改造，实现生产过程的全自动、所有物料不落地以及生产产品的高品质和高效率，提升公司各主要生产基地的智能化水平，进一步增强公司的柔性化生产能力，实现公司制造系统的创新。此外，通过华中生产基地的建设，打造一流的智能工厂，与公司其他各生产基地相互配合，形成智能化生产的有机整体，完善公司的产能布局。

（4）人员培养和扩充计划

企业规模的进一步的扩大，对公司人才的选聘、培养、激励机制等人力资源管理提出了更高的要求。未来三年公司将继续健全人力资源管理体系，包括用工招聘、人员培训、出勤管理、薪资管理、绩效管理、奖金管理等人力资源管理制度，为员工的招聘、培训、激励与约束提供制度保障，加大力度建立健全企业人才良性竞争机制、公正合理的人才使用和激励制度，为公司各部门输送合格员工和合适的中高层管理人员。

（5）技术开发和创新，产品开发计划

未来三年公司将继续加强索菲亚研究院中层人员的培养、优化和储备，发挥索菲亚研究院研发、设计、工艺技术创新的职能，对公司本部以及其他四个分厂进行生产工艺提升和设备优化，提升产能，同时引进外部优秀、知名设计师，共同研发新产品。

3.资金筹措

公司2015年第三次临时股东大会审批通过了《索菲亚家居股份有限公司非公开发行股票（草案）》，拟募集资金11亿元投资于索菲亚家居数字化生态系统（互联网+）平台升级项目、信息系统升级改造项目、生产基地智能化改造升级项目和华中生产基地（一期）建设项目，上述项目是基于公司目前的主营业务，符合国家关于积极推进“互联网+”和中国制造2025的政策方向，以及公司既定的向互联网和智能制造转型的发展战略，有助于公司实现大家居产业的全面升级。

序号	项目名称	实施主体	项目总投资金额（万元）	募集资金投资金额（万元）
1	索菲亚家居数字化生态系统（互联网+）平台升级项目	索菲亚	30,000	30,000
2	信息系统升级改造项目	索菲亚	15,000	15,000
3	生产基地智能化改造升级项目	索菲亚	9,000	9,000
		浙江索菲亚	7,500	7,500
		廊坊索菲亚	5,000	5,000
		成都索菲亚	3,500	3,500
4	华中生产基地（一期）建设项目	湖北索菲亚	70,000	40,000

2016年7月，公司完成了2015年度非公开发行股票，募集资金净额10.81亿元用于完成上述项目。

4.2018年经营计划

（1）品牌推广计划和产品线完善

公司未来除继续完善和巩固“索菲亚”品牌知名度外，还将在提升品牌美誉度和忠诚度方面加大投入；同时推进大家居融合策略，加强索菲亚、司米以及米兰纳MILANA三品类的联动以及产品融合。

借助公司在全国一线、二线城市已有的影响力，延伸至三线、四线市场进行“索菲亚”品牌拓展，鼓励经销商“多开店”，加快进行店面形象升级改造，实施全渠道策略、品牌年轻化策略，推出更多迎合年轻消费群体的产品以及覆盖高端人群的实木、烤漆产品，开发更多提高消费者“一站式消费”的家品。橱柜方面，实施第三代门店形象升级，推进终端门店整改工作；增加I系列高端产品（含配套电器）；全面梳理电器及五金产品线，推出9999引流爆款套餐，及中高端11999元—19999元爆款套餐；融入大家居产品套餐方案。2018年计划新开约四百家索菲亚专卖店、两至三百家司米橱柜专卖店以及两至三百家米兰纳MILANA木门专卖店。

另外结合传统媒体渠道，以信息化计划为支撑，依托互联网日益强大的功能，持续丰富公司与消费者之间的互动方式，提高消费者对公司产品的认知度和认可度。

（2）营销渠道建设和优化计划

加强宣贯信息化销售工具，鼓励经销商切实用好信息化销售工具。2018年继续实施索菲亚营销互联网：“索菲亚家居”微信APP推出“千店千面，一人一码”，开启全民营销时代；用多、用全、用好“索菲亚营销协同销售助手”，实现深度营销数据挖掘、管理商机；加快布局终端店面电子化体验工具，引导终端积极使用设计云2.0结合店面电子化体验工具（DIY HOME 3D设计软件、自动报价、KD快速出图），提高消费者体验，提高订单转化率；建立呼叫中心，结合“索菲亚家居”微信APP、“索菲亚营销协同销售助手”，打通前段、后端通信，加强售中、售后服务，进一步提高消费者体验。

（3）人员培养和扩充计划

见本节“2016年-2018年的发展规划”的介绍。

（4）智能制造升级计划

见本节“2016年-2018年的发展规划”的介绍。

(5) 技术开发和创新, 产品开发计划

见本节“2016年-2018年的发展规划”的介绍。

十、接待调研、沟通、采访等活动

1、报告期内接待调研、沟通、采访等活动登记表

√ 适用 □ 不适用

接待时间	接待方式	接待对象类型	调研的基本情况索引
2017年01月16日	实地调研	机构	1、行业发展情况；2、公司近期经营情况介绍及未来发展规划。具体可见深圳互动易平台投资者关系栏目的活动纪要。
2017年03月16日	实地调研	机构	1、行业发展情况；2、公司近期经营情况介绍及未来发展规划。具体可见深圳互动易平台投资者关系栏目的活动纪要。
2017年03月21日	实地调研	机构	1、行业发展情况；2、公司近期经营情况介绍及未来发展规划。具体可见深圳互动易平台投资者关系栏目的活动纪要。
2017年03月23日	实地调研	机构	1、工厂参观；2、行业发展情况；3、公司近期经营情况介绍及未来发展规划。具体可见深圳互动易平台投资者关系栏目的活动纪要。
2017年03月30日	实地调研	机构	1、行业发展情况；2、公司近期经营情况介绍及未来发展规划。具体可见深圳互动易平台投资者关系栏目的活动纪要。
2017年03月31日	其他	其他	机会宝投研社采访, 具体可见深圳互动易平台投资者关系栏目的活动纪要。
2017年04月13日	实地调研	机构	1、行业发展情况；2、公司近期经营情况介绍及未来发展规划。具体可见深圳互动易平台投资者关系栏目的活动纪要。
2017年04月28日	其他	机构	1、行业发展情况；2、公司近期经营情况介绍及未来发展规划。具体可见深圳互动易平台投资者关系栏目的活动纪要。
2017年05月02日	实地调研	机构	1、行业发展情况；2、公司近期经营情况介绍及未来发展规划。具体可见深圳互动易平台投资者关系栏目的活动纪要。
2017年05月02日	电话沟通	机构	1、行业发展情况；2、公司近期经营情况介绍及未来发展规划。具体可见深圳互动易平台投资者关系栏目的活动纪要。
2017年05月10日	实地调研	机构	1、行业发展情况；2、公司近期经营情况介绍及未来发展规划。具体可见深圳互动易平台投资者关系栏目的活动纪要。
2017年05月24日	实地调研	机构	1、行业发展情况；2、公司近期经营情况介绍及未来发展规划。具体可见深圳互动易平台投资者关系栏目的活动纪要。
2017年06月05日	实地调研	机构	1、行业发展情况；2、公司近期经营情况介绍及未来发展规划。具体可见深圳互动易平台投资者关系栏目的活动纪要。
2017年06月06日	实地调研	机构	1、行业发展情况；2、公司近期经营情况介绍及未来发展规划。具体可见深圳互动易平台投资者关系栏目的活动纪要。
2017年06月08日	实地调研	机构	1、行业发展情况；2、公司近期经营情况介绍及未来发展规划。具体可见深圳互动易平台投资者关系栏目的活动纪要。
2017年06月13日	实地调研	机构	1、行业发展情况；2、公司近期经营情况介绍及未来发展规划。具体可见深圳互动易平台投资者关系栏目的活动纪要。
2017年06月16日	实地调研	机构	1、工厂参观；2、行业发展情况；3、公司近期经营情况介绍及未来发展规划。具体可见深圳互动易平台投资者关系栏目的活动纪要。
2017年06月27日	实地调研	机构	1、行业发展情况；2、公司近期经营情况介绍及未来发展规划。具体可见深圳互动易平台投资者关系栏目的活动纪要。

接待时间	接待方式	接待对象类型	调研的基本情况索引
2017年08月14日	其他	机构	1、行业发展情况；2、公司近期经营情况介绍及未来发展规划。具体可见深圳互动易平台投资者关系栏目的活动纪要。
2017年08月29日	实地调研	机构	1、行业发展情况；2、公司近期经营情况介绍及未来发展规划。具体可见深圳互动易平台投资者关系栏目的活动纪要。
2017年09月20日	实地调研	机构	1、行业发展情况；2、公司近期经营情况介绍及未来发展规划。具体可见深圳互动易平台投资者关系栏目的活动纪要。
2017年09月25日	实地调研	机构	1、行业发展情况；2、公司近期经营情况介绍及未来发展规划。具体可见深圳互动易平台投资者关系栏目的活动纪要。
2017年10月26日	电话沟通	机构	1、行业发展情况；2、公司近期经营情况介绍及未来发展规划。具体可见深圳互动易平台投资者关系栏目的活动纪要。
2017年10月31日	实地调研	机构	1、行业发展情况；2、公司近期经营情况介绍及未来发展规划。具体可见深圳互动易平台投资者关系栏目的活动纪要。
2017年11月13日	实地调研	机构	1、行业发展情况；2、公司近期经营情况介绍及未来发展规划。具体可见深圳互动易平台投资者关系栏目的活动纪要。
2017年11月29日	实地调研	机构	1、行业发展情况；2、公司近期经营情况介绍及未来发展规划。具体可见深圳互动易平台投资者关系栏目的活动纪要。
2017年12月01日	其他	其他	中国证券分析师金翼奖论坛暨2018“漂亮100潜力榜”首发式媒体采访。具体可见深圳互动易平台投资者关系栏目的活动纪要。
2017年12月11日	实地调研	机构	1、行业发展情况；2、公司近期经营情况介绍及未来发展规划。具体可见深圳互动易平台投资者关系栏目的活动纪要。
2017年12月14日	实地调研	机构	1、行业发展情况；2、公司近期经营情况介绍及未来发展规划。具体可见深圳互动易平台投资者关系栏目的活动纪要。
2017年12月28日	实地调研	机构	1、行业发展情况；2、公司近期经营情况介绍及未来发展规划。具体可见深圳互动易平台投资者关系栏目的活动纪要。

第五节 重要事项

一、公司普通股利润分配及资本公积金转增股本情况

报告期内普通股利润分配政策，特别是现金分红政策的制定、执行或调整情况

适用 不适用

公司近 3 年（包括本报告期）的普通股股利分配方案（预案）、资本公积金转增股本方案（预案）情况

1、2017年度利润分配方案

以公司2017年12月31日总股本923,426,310股为基数，向全体股东每10股派发现金红利4.50元（含税），送红股0股（含税），不以公积金转增股本。

2、2016年度利润分配方案

以公司2016年12月31日总股本461,713,155股为基数，向全体股东每10股派送现金股利7元（含税），合计323,199,208.5元，2016年度剩余未分配利润结转下一年度；同时，以公司2016年12月31日的总股本461,713,155股为基数，以资本公积金向全体股东每10股转增10股。方案实施后，公司总股本由461,713,155股变更为923,426,310股。

3、2015年度利润分配方案

以2015年12月31日总股本44,097.8万股为基数，向全体股东每10股派送现金股利5元（含税），合计220,489,000元，2015年度剩余未分配利润结转下一年度。本年度不实施资本公积金转增股本。

公司近三年（包括本报告期）普通股现金分红情况表

单位：元

分红年度	现金分红金额（含税）	分红年度合并报表中归属于上市公司普通股股东的净利润	占合并报表中归属于上市公司普通股股东的净利润的比率	以其他方式现金分红的金额	以其他方式现金分红的比例
2017年	415,541,839.50	906,770,852.81	45.83%	0.00	0.00%
2016年	323,199,208.50	664,016,858.79	48.67%	0.00	0.00%
2015年	220,489,000.00	459,015,154.75	48.04%	0.00	0.00%

公司报告期内盈利且母公司可供普通股股东分配利润为正但未提出普通股现金红利分配预案

适用 不适用

二、本报告期利润分配及资本公积金转增股本预案

适用 不适用

每 10 股送红股数（股）	0
每 10 股派息数（元）（含税）	4.50
每 10 股转增数（股）	0
分配预案的股本基数（股）	923,426,310.00
现金分红总额（元）（含税）	415,541,839.50
可分配利润（元）	1,161,594,118.91
现金分红占利润分配总额的比例	100%
本次现金分红情况	

公司发展阶段属成长期且有重大资金支出安排的，进行利润分配时，现金分红在本次利润分配中所占比例最低应达到 20%
利润分配或资本公积金转增预案的详细情况说明
以公司 2017 年 12 月 31 日总股本 923,426,310 股为基数，向全体股东每 10 股派送现金股利 4.5 元(含税)，合计 415,541,839.50 元，2017 年度剩余未分配利润转入下一年度。

三、承诺事项履行情况

1、公司实际控制人、股东、关联方、收购人以及公司等承诺相关方在报告期内履行完毕及截至报告期末尚未履行完毕的承诺事项

√ 适用 □ 不适用

承诺事由	承诺方	承诺类型	承诺内容	承诺时间	承诺期限	履行情况
股改承诺						
收购报告书或权益变动报告书中所作承诺	江淦钧	其他承诺	信息披露义务人江淦钧先生承诺：将根据资本市场的实际情况，以决定未来 12 个月内是否增持或减持索菲亚的股票。若实施减持，则在实施本次减持后连续六个月内通过证券交易系统出售的股份不超过公司股份总数的 5%。实施增持或减持时，本人将遵守《上市公司股东、董监高减持股份的若干规定》及其实施细则等法律法规、规章制度，并按照相关要求履行相关信息披露义务。	2017 年 09 月 18 日	2018 年 9 月 17 日	正在履行
资产重组时所作承诺						
首次公开发行或再融资时所作承诺	江淦钧、柯建生	IPO 首发股份锁定承诺	自公司首次公开发行的股票并在证券交易所上市之日起三十六个月内，不转让或者委托他人管理其在该公司首次公开发行股票前所持有的公司股份，也不由公司回购本人所持有的该部分股份。同时承诺：其在担任公司董事或高管职务期间，将及时向公司申报所持有公司的股份及其变动情况，除遵守前款股份锁定承诺外，另在任职期间内每年转让的公司股份将不超过所持有公司股份总数的百分之二十五；在离职后半年内，不会转让其所持有的公司股份，离职六个月后的十二个月内通过证券交易所挂牌交易出售的股份数量占其所持有的公司股份总数的 2011 年 4 月 12 日比例不超过 50%。	2011 年 04 月 12 日	自公司首次公开发行的股票并在证券交易所上市之日起三十六个月内；在公司任职期间及离职后的十八个月内	正在履行
	江淦钧、柯建生	关于同业竞争、关联交易、资金占用方面的承诺	本人将善意履行作为公司股东的义务，在今后的生产经营活动中不利用对公司的控制地位、或利用在公司担任董事职务之便利条件进行损害公司及其他股东利益的行为；本人及受本人控制的企业与公司之间无法避免的关联交易，将严格遵循市场公平原则进行，在对涉及己方的关联交易进行决策时，本人将严格按照法律、法规、规范性文件及《广州市宁基装饰实业股份有限公司章程》以及关联交易的相关制度规定，执行信息披露制度并自觉回避。	2011 年 03 月 29 日	长期	正在履行
	江淦钧；柯建生；王懿；潘雯娜；谭跃；郑敏；谢康；陈国维；张建中；张	其他承诺	(一) 承诺不无偿或易不公平条件向其他单位或个人输送利益，也不采用其他方式损害公司利益。(二) 承诺对董事和高级管理人员的职务消费行为进行约束。(三) 承诺不动用公司资产从事与其履行职责无关的投资、消费活动。(四) 承诺由董事会或薪酬委员会制定的薪酬制度与公司填补回报措施的执行情况相挂钩。(五) 如公司未来实施股权激励方案，承诺未来股权激励方案的行权条件将于公司填补措施的执行情况	2016 年 01 月 18 日	长期	正在履行

	挺;陈明		相挂钩。作为填补回报措施相关责任主体之一，若本人违反上述承诺或拒不履行上述承诺，本人同意接受中国证监会和深圳证券交易所等证券监管机构按照其制定或发布的有关规定、规则，对本人作出处罚或采取相关监管措施；若违反该等承诺并给公司或者股东造成损失的，本人愿意依法承担补偿责任。公司控股股东及实际控制人江淦钧先生、柯建生先生除遵守上述承诺外，补充作出以下承诺：“不越权干预公司经营管理活动，不侵占公司利益。”			
股权激励承诺						
其他对公司中小股东所作承诺	江淦钧、柯建生	关于同业竞争、关联交易、资金占用方面的承诺	本人目前没有，将来也不在中国境内外直接或间接从事任何在生产经营上对公司构成竞争的业务；或在生产经营上对公司构成竞争业务的任何经济组织担任任何职务；或拥有与公司存在竞争关系的任何经济组织的权益，或以其他任何形式取得该经济组织的控制权。	2011年04月12日	持股期间	正在履行
	公司	分红承诺	公司 2015 年至 2017 年的股东回报规划如下：（一）公司在盈利、现金流能满足正常经营和持续发展的前提下，在选择利润分配方式时，相对于股票股利等分配方式优先采用现金分红的利润分配方式。采用股票股利进行利润分配的，应当具有公司成长性、每股净资产的摊薄等真实合理因素。（二）公司当年或中期实现盈利；且公司弥补亏损、提取公积金后，实现的可供分配利润为正值，实施现金分红不会影响公司后续持续经营；累计可供分配利润为正值。公司无重大投资计划或重大现金支出等事项发生(募集资金投资项目除外)。公司无重大投资计划或重大现金支出等事项发生(募集资金投资项目除外)	2015年03月25日	2015年度至2017年度	正在履行
	江淦钧、柯建生	其他承诺	提议人江淦钧先生、柯建生先生在利润分配方案披露前，持股数量没有变化，在利润分配方案披露后 6 个月内无减持计划。	2017年03月15日	2017年9月14日	履行完毕
	谭跃、谢康、郑敏、王飏、潘雯姗、王玉娟、沈肇章、毛骏飙、陈明、陈国维、张挺、陈建中、王兵	其他承诺	公司向董事、监事以及高级管理人员问询了利润分配方案披露后 6 个月内是否存在减持计划，问询结果如下：副总经理陈国维先生预计在未来 6 个月内通过二级市场减持不超过 74,750 股（含本数，本次利润分配方案实施后，上述数量将增加至 149,500 股）。副总经理陈建中先生预计在未来 6 个月内通过二级市场减持不超过 70,000 股（含本数，本次利润分配方案实施后，上述数量将增加至 140,000 股）。董事、副总经理王飏先生预计在未来 6 个月内通过二级市场减持不超过 90,000 股（含本数，本次利润分配方案实施后，上述数量将增加至 180,000 股）。除上述人员外，公司其他董事、监事、高级管理人员在利润分配方案披露后 6 个月内不存在减持计划。备注：独立董事谭跃先生、谢康先生、郑敏先生、监事王玉娟、沈肇章、毛骏飙均没有持股公司股票；公司高级管理人员陈明先生、陈国维先生、张挺先生、陈建中先生、王飏先生、王兵先生、潘雯姗女士以及职工代表监事王玉娟女士于 2015 年 7 月参加了公司员工持股计划。公司员工持股计划由民生证券股份有限公司进行管理，持有人无权利处分持股计划所持股票。	2017年03月15日	2017年9月14日	履行完毕
	公司	其他承诺	公司并承诺在签订《认购协议》之日起十二个月内，不使用闲置募集资金暂时补充流动资金、将募集资金投向变更为永久性补充流动资金、将超募资金永久性用于补充流动资金或者归还银行贷款。	2017年03月24日	2018年3月23日	

承诺是否按时履行	是
如承诺超期未履行完毕的，应当详细说明未完成履行的具体原因及下一步的工作计划	不适用

2、公司资产或项目存在盈利预测，且报告期仍处在盈利预测期间，公司就资产或项目达到原盈利预测及其原因做出说明

适用 不适用

四、控股股东及其关联方对上市公司的非经营性占用资金情况

适用 不适用

公司报告期不存在控股股东及其关联方对上市公司的非经营性占用资金。

五、董事会、监事会、独立董事（如有）对会计师事务所本报告期“非标准审计报告”的说明

适用 不适用

六、与上年度财务报告相比，会计政策、会计估计和核算方法发生变化的情况说明

适用 不适用

(1) 财政部于2017年度发布了《企业会计准则第42号——持有待售的非流动资产、处置组和终止经营》，自2017年5月28日起施行，对于施行日存在的持有待售的非流动资产、处置组和终止经营，要求采用未来适用法处理。

(2) 财政部于2017年度修订了《企业会计准则第16号——政府补助》，修订后的准则自2017年6月12日起施行，对于2017年1月1日存在的政府补助，要求采用未来适用法处理；对于2017年1月1日至施行日新增的政府补助，也要求按照修订后的准则进行调整。

(3) 财政部于2017年度发布了《关于修订印发一般企业财务报表格式的通知》，对一般企业财务报表格式进行了修订，适用于2017年度及以后期间的财务报表。

本公司执行上述三项规定的主要影响如下

会计政策变更的内容和原因	审批程序	受影响的报表项目名称和金额
(1) 在利润表中新增“资产处置收益”项目，将部分原列示为“营业外收入”及“营业外支出”的资产处置损益重分类至“资产处置收益”项目。比较数据相应调整。	董事会决议	2016年度资产处置收益增加-2,238,335.74元，营业外收入减少73,837.29元，营业外支出减少2,312,173.03元；2017年度资产处置收益增加-1,581,355.32元，“营业外收入”减少484,329.99元，营业外支出减少2,065,685.31元。
(2) 与本公司日常活动相关的政府补助，计入其他收益，不再计入营业外收入。比较数据不调整。	董事会决议	2017年度其他收益增加8,222,048.43元，营业外收入减少8,222,048.43元。
(3) 在利润表中分别列示“持续经营净利润”和“终止经营净利润”。比较数据相应调整。	董事会决议	列示持续经营净利润本年金额904,556,869.38元，上年金额637,484,367.84元；列示终止经营净利润本年金额0.00元，上年金额0.00元。

七、报告期内发生重大会计差错更正需追溯重述的情况说明

适用 不适用

公司报告期无重大会计差错更正需追溯重述的情况。

八、与上年度财务报告相比，合并报表范围发生变化的情况说明

适用 不适用

1、2017年2月14日，本公司与河南恒大家居产业园有限公司投资设立河南恒大索菲亚家居有限责任公司，公司注册资本2亿元，其中本公司出资12,000万元，持有合资公司股权60%，河南恒大家居产业园有限公司出资8,000万元，持有合资公司股权40%。

2、2017年4月14日，本公司与华鹤集团有限公司投资设立索菲亚华鹤门业有限公司，公司注册资本52,089.41万元，其中索菲亚出资26,565.60万元，占注册资本的51%，华鹤集团以经评估的土地使用权和房产作价出资25,523.81万元，持有合资公司股权49%。

3、2017年5月16日，本公司控股子公司司米厨柜有限公司设立全资孙公司司米厨柜湖北有限公司，公司注册资本5,000.00万元。

4、2017年10月20日，本公司控股子公司索菲亚华鹤门业有限公司设立全资孙公司索菲亚华鹤（浙江）门业有限公司，公司注册资本20,000.00万元。

九、聘任、解聘会计师事务所情况

现聘任的会计师事务所

境内会计师事务所名称	立信会计师事务所（特殊普通合伙）
境内会计师事务所报酬（万元）	110
境内会计师事务所审计服务的连续年限	6年
境内会计师事务所注册会计师姓名	张宁、胡晓佳
境内会计师事务所注册会计师审计服务的连续年限	张宁：2年；胡晓佳：1年

当期是否改聘会计师事务所

是 否

聘请内部控制审计会计师事务所、财务顾问或保荐人情况

适用 不适用

十、年度报告披露后面临暂停上市和终止上市情况

适用 不适用

十一、破产重整相关事项

适用 不适用

公司报告期未发生破产重整相关事项。

十二、重大诉讼、仲裁事项

适用 不适用

本报告期公司无重大诉讼、仲裁事项。

十三、处罚及整改情况

适用 不适用

公司报告期不存在处罚及整改情况。

十四、公司及其控股股东、实际控制人的诚信状况

适用 不适用

十五、公司股权激励计划、员工持股计划或其他员工激励措施的实施情况

适用 不适用

1、2015年度员工持股计划实施情况

公司第二届董事会第二十二次会议审议通过了《关于〈索菲亚家居股份有限公司2015年度员工持股计划（草案）〉及其摘要的议案》。同日，独立董事以及第二届监事会第二十二次会议亦发表了同意意见。公司2015年第二次临时股东大会审议批准了《索菲亚家居股份有限公司2015年度员工持股计划（草案）》及其摘要。2015年9月29日，公司公告员工持股计划股票购买完成，公司员工持股计划的管理民生证券股份有限公司完成了通过协议转让的方式从公司实际控制人、控股股东和一致行动人之一柯建生先生受让索菲亚股票的过户手续。员工持股计划合共受让股票1166.80万股。购买的股票将按照规定予以锁定，锁定期为自公司股票过户至产品之日起12个月。实际参加公司本次员工持股计划的员工为包含公司部分董事、监事及高级管理人员在内的公司及其控股子公司的员工约600人，其参与员工持股计划的资金来源为其合法薪酬及自筹资金。截止至2017年5月15日，民生证券管理的员工持股计划资管产品所持有的索菲亚股票已全部出售。公司员工持股计划实施完毕并结束，后续实施了剩余员工持股计划资管产品的资金清算、分配工作。

2、2017年度员工持股计划实施情况

公司第三届董事会第二十二次会议审议通过了《关于〈索菲亚家居股份有限公司2017年度员工持股计划（草案）〉及其摘要的议案》。同日，独立董事以及第三届监事会第二十二次会议亦发表了同意意见。公司2017年第二次临时股东大会审议批准了《索菲亚家居股份有限公司2017年度员工持股计划（草案）》及其摘要。2017年12月20日，公司公告员工持股计划股票购买完成，公司员工持股计划四川信托-索菲亚员工持股计划集合资金信托计划通过大宗交易累计从控股股东江淦钧处累计受让2442万股公司股票，占公司总股本2.64%。购买的股票将按照规定予以锁定，锁定期为公司公告最后一笔标的股票过户至四川信托-索菲亚员工持股计划集合资金信托计划名下时起12个月。存续期为36个月。

报告期内上述员工持股计划新增临时公告查询索引如下：

公告日	公告编号	公告标题	公告阅读网址
2017年5月15日	2017-041	关于公司员工持股计划实施完毕的公告	http://www.cninfo.com.cn/cninfo-new/disclosure/fulltext/bulletin_detail/true/1203518671?announceTime=2017-05-15
2017年8月14日	2017-062	第三届董事会第二十二次会议决议公告	http://www.cninfo.com.cn/cninfo-new/disclosure/szse_sme/bulletin_detail/true/1203792119?announceTime=2017-08-14
2017年8月14日	2017-063	第三届监事会第十九次会议决议公告	http://www.cninfo.com.cn/cninfo-new/disclosure/szse_sme/bulletin_detail/true/1203792120?announceTime=2017-08-14

2017年8月14日		2017年员工持股计划（草案）摘要	http://www.cninfo.com.cn/cninfo-new/disclosure/szse_sme/bulletin_detail/true/1203792129?announceTime=2017-08-14
2017年8月14日		2017年员工持股计划（草案）	http://www.cninfo.com.cn/cninfo-new/disclosure/szse_sme/bulletin_detail/true/1203792125?announceTime=2017-08-14
2017年8月14日		独立董事关于第三届董事会第二十二次会议相关议案的独立意见	http://www.cninfo.com.cn/cninfo-new/disclosure/szse_sme/bulletin_detail/true/1203792128?announceTime=2017-08-14
2017年8月24日		四川信托-索菲亚员工持股计划集合资金信托计划信托合同	http://www.cninfo.com.cn/cninfo-new/disclosure/szse_sme/bulletin_detail/true/1203857039?announceTime=2017-08-24
2017年8月24日		广东君厚律师事务所关于公司2017年度员工持股计划之法律意见书	http://www.cninfo.com.cn/cninfo-new/disclosure/szse_sme/bulletin_detail/true/1203857038?announceTime=2017-08-24
2017年8月30日	2017-069	关于2017年第二次临时股东大会会议决议的公告	http://www.cninfo.com.cn/cninfo-new/disclosure/szse_sme/bulletin_detail/true/1203895426?announceTime=2017-08-30
2017年9月19日	2017-074	关于员工持股计划实施进展公告	http://www.cninfo.com.cn/cninfo-new/disclosure/szse_sme/bulletin_detail/true/1203982059?announceTime=2017-09-19
2017年10月26日	2017-081	关于员工持股计划实施进展的公告	http://www.cninfo.com.cn/cninfo-new/disclosure/szse_sme/bulletin_detail/true/1204070481?announceTime=2017-10-26
2017年11月29日	2017-084	关于员工持股计划实施进展公告	http://www.cninfo.com.cn/cninfo-new/disclosure/fulltext/bulletin_detail/true/1204173683?announceTime=2017-11-29
2017年12月20日	2017-086	关于员工持股计划完成股票购买的公告	http://www.cninfo.com.cn/cninfo-new/disclosure/fulltext/bulletin_detail/true/1204238460?announceTime=2017-12-20

十六、重大关联交易

1、与日常经营相关的关联交易

√ 适用 □ 不适用

关联交易方	关联关系	关联交易类型	关联交易内容	关联交易定价原则	关联交易价格	关联交易金额(万元)	占同类交易金额的比例	获批的交易额度(万元)	是否超过获批额度	关联交易结算方式	可获得的同类交易市价	披露日期	披露索引
杭州宁丽家居有限公司	为本公司共同控股股东关系密切的近亲属控制的公司	向关联方销售产品	销售定制家具	价格及条件与其他同等级的经销商相同, 不享受优惠待遇	不适用	6,385.87	1.04%	7,100	否	按照实际交易按期支付	不适用	2017年03月15日	巨潮资讯网《2017年度日常关联交易预计公告》(公告编号: 2017-016)
江淦钧、柯建生	为本公司的实际控制人	向关联方租赁房屋	房屋租赁	房屋租赁市场价格	不适用	85.04	3.23%	85.04	否	按照实际交易按期支付	不适用	2014年08月12日	巨潮资讯网,《关于公司全资子公司租赁公司控股股东房产暨关联交易的公告》(公告编号: 2014-046)
广州珠江装修工程有限公司	与本公司聘用同一独董的公司	向关联人销售产品	销售定制家具	公开招标定价	不适用	3.21	0.00%	780.46	否	按照实际交易按期支付	不适用	2016年01月28日	巨潮资讯网,《关于公司因参加公开招标发生关联交易的公告》(公告编号: 2016-019)
广州珠江装修工程有限公司	与本公司聘用同一独董的公司	向关联人提供安装劳务	提供安装劳务	公开招标定价	不适用	0	0.00%	300	否	按照实际交易按期支付	不适用	2016年01月28日	巨潮资讯网,《关于公司因参加公开招标发生关联交易的公告》(公告编号: 2016-019)
合计				--	--	6,474.12	--	8265.5	--	--	--	--	--
大额销货退回的详细情况				不适用									
按类别对本期将发生的日常关联交易进行总金额预计的,在报告期内的实际履行情况(如有)				不适用									
交易价格与市场参考价格差异较大的原因(如适用)				不适用									

备注：上表中所披露的广州珠江装修工程有限公司的日常关联交易数据为 2017 年度实际发生数。2016 年度发生数请见公司于 2017 年 3 月 15 日披露的《2016 年度报告》第五节“重大事项”第十六节重大关联交易第 1 条与日常经营相关的关联交易。累计发生额未超过获批的交易额度。

2、资产或股权收购、出售发生的关联交易

适用 不适用

公司报告期未发生资产或股权收购、出售的关联交易。

3、共同对外投资的关联交易

适用 不适用

公司报告期未发生共同对外投资的关联交易。

4、关联债权债务往来

适用 不适用

是否存在非经营性关联债权债务往来

是 否

5、其他重大关联交易

适用 不适用

公司报告期无其他重大关联交易。

十七、重大合同及其履行情况

1、托管、承包、租赁事项情况

(1) 托管情况

适用 不适用

公司报告期不存在托管情况。

(2) 承包情况

适用 不适用

公司报告期不存在承包情况。

(3) 租赁情况

适用 不适用

公司报告期不存在租赁情况。

2、重大担保

适用 不适用

(1) 担保情况

单位：万元

公司及其子公司对外担保情况（不包括对子公司的担保）								
担保对象名称	担保额度相关公告披露日期	担保额度	实际发生日期（协议签署日）	实际担保金额	担保类型	担保期	是否履行完毕	是否为关联方担保
无		0		0		无		
报告期内审批的对外担保额度合计（A1）		0		报告期内对外担保实际发生额合计（A2）		0		
报告期末已审批的对外担保额度合计（A3）		0		报告期末实际对外担保余额合计（A4）		0		
公司对子公司的担保情况								
担保对象名称	担保额度相关公告披露日期	担保额度	实际发生日期（协议签署日）	实际担保金额	担保类型	担保期	是否履行完毕	是否为关联方担保
司米厨柜有限公司	2016年11月23日	11,220	2016年11月24日	11,200	连带责任保证	自2016年11月24日至2017年11月20日止期间	是	否
司米厨柜有限公司	2017年03月15日	26,520	2017年08月25日	15,000	连带责任保证	3年，起算日以公司后续签订的担保协议生效之日起计算	否	否
索菲亚华鹤门业有限公司	2017年04月29日	15,000	2017年05月09日	8,670	连带责任保证	签订的担保协议生效之日起五年	否	否
报告期内审批对子公司担保额度合计（B1）		52,740		报告期内对子公司担保实际发生额合计（B2）		34,870		
报告期末已审批的对子公司担保额度合计（B3）		41,520		报告期末对子公司实际担保余额合计（B4）		23,670		
子公司对子公司的担保情况								
担保对象名称	担保额度相关公告披露日期	担保额度	实际发生日期（协议签署日）	实际担保金额	担保类型	担保期	是否履行完毕	是否为关联方担保
无						无		
报告期内审批对子公司担保额度合计（C1）		0		报告期内对子公司担保实际发生额合计（C2）		0		
报告期末已审批的对子公司担保额度合计（C3）		0		报告期末对子公司实际担保余额合计		0		

		(C4)	
公司担保总额（即前三大项的合计）			
报告期内审批担保额度合计（A1+B1+C1）	52,740	报告期内担保实际发生额合计（A2+B2+C2）	34,870
报告期末已审批的担保额度合计（A3+B3+C3）	41,520	报告期末实际担保余额合计（A4+B4+C4）	23,670
实际担保总额（即 A4+B4+C4）占公司净资产的比例		5.29%	
其中：			
为股东、实际控制人及其关联方提供担保的余额（D）	0		
直接或间接为资产负债率超过 70%的被担保对象提供的债务担保余额（E）	15,000		
担保总额超过净资产 50%部分的金额（F）	0		
上述三项担保金额合计（D+E+F）	15,000		
对未到期担保，报告期内已发生担保责任或可能承担连带清偿责任的情况说明（如有）	不适用		
违反规定程序对外提供担保的说明（如有）	不适用		

采用复合方式担保的具体情况说明

（2）违规对外担保情况

适用 不适用

公司报告期无违规对外担保情况。

3、委托他人进行现金资产管理情况

（1）委托理财情况

适用 不适用

报告期内委托理财概况

单位：万元

具体类型	委托理财的资金来源	委托理财发生额	未到期余额	逾期未收回的金额
银行理财产品	自有资金	98,500	79,000	0
银行理财产品	募集资金	40,000	28,000	0
合计		138,500	107,000	0

单项金额重大或安全性较低、流动性较差、不保本的高风险委托理财具体情况

单位：万元

受托机构名称(或受托人姓名)	受托机构(或受托人)类型	产品类型	金额	资金来源	起始日期	终止日期	资金投向	报酬确定方式	参考年化收益率	预期收益(如有)	报告期实际损益金额	报告期损益实际收回情况	计提减值准备金额(如有)	是否经过法定程序	未来是否还有委托理财计划	事项概述及相关查询索引(如有)
中国工商银行法人封闭净值型人民币理财产品(364天) 16GZ021B	银行	保本浮动收益型	6,000	自有资金	2016年8月17日	2017年8月15日	银行理财产品	不适用	3.56%		215.4	215.4		是	是	
上海浦东发展银行利多多对公结构性存款 2016年 JG762 期	银行	保证收益型	3,000	自有资金	2016年9月9日	2017年9月7日	银行理财产品	不适用	2.92%		88.25	88.25		是	是	
中国工商银行法人封闭净值型人民币理财产品(366天) 16GZ022B	银行	保本浮动收益型	8,000	自有资金	2016年9月12日	2017年9月12日	银行理财产品	不适用	3.56%		288.8	288.8		是	是	
中国工商银行法人封闭净值型人民币理财产品(378天) 16GZ023B	银行	保本浮动收益型	5,000	自有资金	2016年9月28日	2017年10月10日	银行理财产品	不适用	3.56%		186.5	186.5		是	是	
上海浦东发展银行利多多对公结构性存款固定持有期 JG902 期	银行	保证收益型	20,000	募集资金	2016年10月24日	2017年1月22日	银行理财产品	不适用	2.77%		138.44	138.44		是	是	

招商银行公司理财产品步步生金 8688 号 2003132686	银行	保本浮动收益型	10,000	募集资金	2016 年 11 月 23 日	2017 年 6 月 29 日	银行理财产品	不适用	1.95%		118.25	118.25		是	是
上海浦东发展银行利多多对公结构性存款固定持有期 JG902 期 1101168902	银行	保证收益型	20,000	自有资金	2016 年 12 月 5 日	2017 年 3 月 5 日	银行理财产品	不适用	3.20%		160	160		是	是
中国工商银行法人封闭净值型人民币理财产品 (275 天) 16GZ025B	银行	保本浮动收益型	10,000	自有资金	2016 年 12 月 5 日	2017 年 9 月 5 日	银行理财产品	不适用	3.61%		275	275		是	是
上海浦东发展银行利多多对公结构性存款固定持有期 JG902 期 1101168902	银行	保证收益型	20,000	自有资金	2016 年 12 月 23 日	2017 年 3 月 23 日	银行理财产品	不适用	3.20%		160	160		是	是
招商银行公司理财产品步步生金 8688 号 2003179000	银行	保本浮动收益型	10,000	募集资金	2016 年 12 月 27 日	2017 年 7 月 4 日	银行理财产品	不适用	2.73%		143.1	143.1		是	是
中国工商银行法人封闭净值型人民币理财产品 (85 天) 16GZ028B	银行	保本浮动收益型	7,000	自有资金	2016 年 12 月 27 日	2017 年 3 月 21 日	银行理财产品	不适用	3.51%		57.4	57.4		是	是
兴业银行“金雪球”2016 年第 20 期 99106207 保本浮动收益封闭式人民币理财产品	银行	保本浮动收益型	5,000	自有资金	2016 年 12 月 27 日	2017 年 2 月 27 日	银行理财产品	不适用	3.60%		31	31		是	是
招商银行结构性存款 CCD00263	银行	保本浮动收益型	3,000	自有资金	2017 年 1 月 5 日	2017 年 7 月 5 日	银行理财产品	不适用	3.25%		49.09	49.09		是	是

招商银行结构性存款 CCD00262	银行	保本浮动收益型	7,000	自有资金	2017年1月5日	2017年4月5日	银行理财产品	不适用	3.25%		56.96	56.96		是	是	
上海浦东发展银行利多多对公结构性存款固定持有期 JG902 期	银行	保证收益型	2,000	自有资金	2017年1月17日	2017年4月18日	银行理财产品	不适用	3.56%		18	18		是	是	
上海浦东发展银行利多多对公结构性存款固定持有期 JG902 期	银行	保证收益型	10,000	募集资金	2017年3月3日	2017年6月1日	银行理财产品	不适用	3.56%		89	89		是	是	
招商银行结构性存款 CCD00327	银行	保本浮动收益型	7,000	自有资金	2017年4月11日	2017年7月11日	银行理财产品	不适用	3.59%		63.53	63.53		是	是	
上海浦东发展银行利多多对公结构性存款固定持有期 JG902 期	银行	保证收益型	2,000	自有资金	2017年5月24日	2017年8月22日	银行理财产品	不适用	3.96%		19.78	19.78		是	是	
上海浦东发展银行利多多对公结构性存款固定持有期 JG901 期	银行	保证收益型	5,000	自有资金	2017年6月2日	2017年7月7日	银行理财产品	不适用	3.40%		16.53	16.53		是	是	
招商银行公司理财产品步步生金 8688 号	银行	保本浮动收益型	3,800	自有资金	2017年6月9日	2017年8月30日	银行理财产品	不适用	2.57%		22.21	22.21		是	是	
上海浦东发展银行利多多对公结构性存款固定持有期 JG901 期	银行	保证收益型	2,000	自有资金	2017年6月19日	2017年7月19日	银行理财产品	不适用	4.67%		7.78	7.78		是	是	
上海浦东发展银行利多多对公结构性存款固定持有期 JG902 期	银行	保证收益型	3,000	自有资金	2017年6月19日	2017年9月19日	银行理财产品	不适用	4.11%		31.5	31.5		是	是	

招商银行 CWH00368 结构性存款	银行	保本浮动收益型	7,000	自有资金	2017年 6月20 日	2017年 9月20 日	银行理财产品	不适用	3.95%		70.58	70.58		是	是	
招商银行公司理财产品步步生金 8688 号	银行	保本浮动收益型	3,000	自有资金	2017年 6月20 日	2017年 6月29 日	银行理财产品	不适用	2.07%		1.55	1.55		是	是	
上海浦东发展银行利多多对公结构性存款固定持有期 JG902 期	银行	保证收益型	10,000	募集资金	2017年 6月29 日	2017年 9月27 日	银行理财产品	不适用	4.10%		102.6	102.6		是	是	
招商银行挂钩黄金两层区间三个月结构性存款 H0001190	银行	保本浮动收益型	10,000	募集资金	2017年 6月30 日	2017年 9月29 日	银行理财产品	不适用	3.63%		91.75	91.75		是	是	
招商银行挂钩黄金两层区间三个月结构性存款 H0001196	银行	保本浮动收益型	10,000	募集资金	2017年 7月5 日	2017年 10月9 日	银行理财产品	不适用	3.46%		92.32	92.32		是	是	
招商银行挂钩黄金两层区间一个月结构性存款 H0001195	银行	保本浮动收益型	5,000	自有资金	2017年 7月5 日	2017年 8月4 日	银行理财产品	不适用	3.29%		13.73	13.73		是	是	
上海浦东发展银行利多多对公结构性存款固定持有期 JG902 期	银行	保证收益型	7,000	自有资金	2017年 7月5 日	2017年 10月3 日	银行理财产品	不适用	4.28%		74.94	74.94		是	是	
上海浦东发展银行利多多对公结构性存款固定持有期 JG902 期	银行	保证收益型	3,000	自有资金	2017年 7月6 日	2017年 10月9 日	银行理财产品	不适用	4.01%		31.78	31.78		是	是	
招商银行公司理财产品步步生金 8688 号	银行	保本浮动收益型	3,000	自有资金	2017年 7月7 日	2017年 10月24 日	银行理财产品	不适用	3.03%		27.56	27.56		是	是	

招商银行结构性存款 CCD00376	银行	保本浮动收益型	7,000	自有资金	2017年7月12日	2017年10月10日	银行理财产品	不适用	3.85%		67.32	67.32		是	是	
上海浦东发展银行利多多对公结构性存款固定持有期 JG902 期	银行	保证收益型	8,000	自有资金	2017年7月13日	2017年10月11日	银行理财产品	不适用	3.96%		79.2	79.2		是	是	
上海浦东发展银行利多多对公结构性存款固定持有期 JG902 期	银行	保证收益型	2,000	自有资金	2017年7月28日	2017年10月26日	银行理财产品	不适用	4.10%		20.5	20.5		是	是	
上海浦东发展银行利多多对公结构性存款固定持有期 JG902 期	银行	保证收益型	8,000	自有资金	2017年8月2日	2017年10月31日	银行理财产品	不适用	4.05%		81.09	81.09		是	是	
上海浦东发展银行利多多对公结构性存款固定持有期 JG902 期	银行	保证收益型	5,000	自有资金	2017年8月17日	2017年11月15日	银行理财产品	不适用	4.10%		51.3	51.3		是	是	
招商银行挂钩黄金两层区间三个月结构性存款 H0001274	银行	保本浮动收益型	5,000	自有资金	2017年8月18日	2017年11月16日	银行理财产品	不适用	3.80%		47.47	47.47		是	是	
上海浦东发展银行利多多对公结构性存款固定持有期 JG902 期	银行	保证收益型	2,000	自有资金	2017年8月24日	2017年11月22日	银行理财产品	不适用	4.10%		20.52	20.52		是	是	
中国工商银行保本“随心 E”二号法人拓户理财产品 SXE17BBX	银行	保本浮动收益型	1,500	自有资金	2017年9月1日	2017年12月27日	银行理财产品	不适用	3.48%		16.97	16.97		是	是	
中国工商银行保本“随心 E”二号法人拓户理财产品 SXE17BBX	银行	保本浮动收益型	1,500	自有资金	2017年9月4日	2017年12月27日	银行理财产品	不适用	3.48%		16.54	16.54		是	是	

招商银行结构性存款 H0001304	银行	保本浮动收益型	3,800	自有资金	2017年9月6日	2017年12月5日	银行理财产品	不适用	3.96%		37.67	37.67		是	是	
招商银行挂钩黄金两层区间三个月结构性存款 H0001304	银行	保本浮动收益型	4,000	自有资金	2017年9月6日	2017年12月5日	银行理财产品	不适用	3.96%		39.65	39.65		是	是	
上海浦东发展银行利多多对公结构性存款固定持有期 JG902 期	银行	保证收益型	3,000	自有资金	2017年9月8日	2017年12月7日	银行理财产品	不适用	4.10%		30.78	30.78		是	是	
上海浦东发展银行利多多对公结构性存款固定持有期 JG902 期	银行	保证收益型	5,000	自有资金	2017年9月14日	2017年12月14日	银行理财产品	不适用	4.11%		51.92	51.92		是	是	
中国工商银行保本“随心 E”二号法人拓户理财产品 SXE17BBX	银行	保本浮动收益型	1,500	自有资金	2017年9月18日	2017年12月27日	银行理财产品	不适用	3.49%		14.53	14.53		是	是	
上海浦东发展银行利多多对公结构性存款固定持有期 JG902 期	银行	保证收益型	3,000	自有资金	2017年9月20日	2017年12月19日	银行理财产品	不适用	4.15%		31.15	31.15		是	是	
中国工商银行保本“随心 E”二号法人拓户理财产品 SXE17BBX	银行	保本浮动收益型	1,500	自有资金	2017年9月20日	2017年12月27日	银行理财产品	不适用	3.49%		14.24	14.24		是	是	
中国工商银行保本“随心 E”二号法人拓户理财产品 SXE17BBX	银行	保本浮动收益型	1,500	自有资金	2017年9月22日	2017年12月27日	银行理财产品	不适用	3.49%		13.95	13.95		是	是	
上海浦东发展银行利多多对公结构性存款固定持有期 JG901 期	银行	保证收益型	3,000	自有资金	2017年9月27日	2017年11月1日	银行理财产品	不适用	3.75%		10.94	10.94		是	是	

招商银行结构性存款 CWH00466	银行	保本浮动收益型	12,000	自有资金	2017年9月27日	2017年12月27日	银行理财产品	不适用	3.85%		116.68	116.68		是	是	
招商银行结构性存款 H0001349	银行	保本浮动收益型	8,000	自有资金	2017年10月11日	2018年1月9日	银行理财产品	不适用	3.80%		75.95	75.95		是	是	
上海浦东发展银行利多多对公结构性存款固定持有期 JG902 期	银行	保证收益型	3,000	自有资金	2017年10月13日	2017年11月17日	银行理财产品	不适用	3.59%		10.48	10.48		是	是	
上海浦东发展银行利多多对公结构性存款固定持有期 JG902 期	银行	保证收益型	3,000	自有资金	2017年10月13日	2018年1月11日	银行理财产品	不适用	4.10%		30.78	30.78		是	是	
招商银行结构性存款 CCD00416	银行	保本浮动收益型	4,000	自有资金	2017年10月13日	2018年4月11日	银行理财产品	不适用	4.20%		未到期	未到期		是	是	
上海浦东发展银行利多多对公结构性存款固定持有期 JG902 期	银行	保证收益型	8,000	募集资金	2017年10月20日	2018年1月18日	银行理财产品	不适用	4.10%		82.08	82.08		是	是	
招商银行挂钩黄金两层区间三个月结构性存款 H0001367	银行	保本浮动收益型	2,000	自有资金	2017年10月20日	2018年1月18日	银行理财产品	不适用	3.84%		19.18	19.18		是	是	
招商银行挂钩黄金两层区间三个月结构性存款 H0001367	银行	保本浮动收益型	10,000	募集资金	2017年10月20日	2018年1月18日	银行理财产品	不适用	3.84%		95.92	95.92		是	是	
招商银行挂钩黄金两层区间三个月结构性存款 H0001367	银行	保本浮动收益型	10,000	募集资金	2017年10月20日	2018年1月18日	银行理财产品	不适用	3.84%		95.92	95.92		是	是	

中国工商银行保本型“随心 E”法人人民币理财产品	银行	保本浮动收益型	5,000	自有资金	2017 年 10 月 18 日	2017 年 12 月 18 日	银行理财产品	不适用	3.11%		26.33	26.33		是	是	
中国工商银行保本“随心 E”二号法人拓户理财产品	银行	保本浮动收益型	5,000	自有资金	2017 年 10 月 18 日	2018 年 1 月 18 日	银行理财产品	不适用	3.49%		44.59	44.59		是	是	
上海浦东发展银行利多多对公结构性存款固定持有期 JG902 期	银行	保证收益型	7,000	自有资金	2017 年 10 月 19 日	2018 年 1 月 17 日	银行理财产品	不适用	4.10%		71.82	71.82		是	是	
上海浦东发展银行利多多对公结构性存款固定持有期 JG902 期	银行	保证收益型	8,000	自有资金	2017 年 10 月 19 日	2018 年 1 月 17 日	银行理财产品	不适用	4.10%		82.08	82.08		是	是	
上海浦东发展银行利多多对公结构性存款固定持有期 JG902 期	银行	保证收益型	5,000	自有资金	2017 年 11 月 17 日	2018 年 2 月 15 日	银行理财产品	不适用	4.49%		56.08	56.08		是	是	
上海浦东发展银行利多多对公结构性存款固定持有期 JG903 期	银行	保证收益型	3,000	自有资金	2017 年 11 月 20 日	2018 年 5 月 19 日	银行理财产品	不适用	4.30%			未到期		是	是	
上海浦东发展银行利多多对公结构性存款固定持有期 JG903 期	银行	保证收益型	5,000	自有资金	2017 年 11 月 24 日	2018 年 5 月 23 日	银行理财产品	不适用	4.30%			未到期		是	是	
上海浦东发展银行利多多对公结构性存款固定持有期 JG903 期	银行	保证收益型	2,000	自有资金	2017 年 11 月 24 日	2018 年 2 月 22 日	银行理财产品	不适用	4.20%		21.01	21.01		是	是	
招商银行挂钩黄金两层区间三个月结构性存款 H0001451	银行	保证收益型	5,000	自有资金	2017 年 12 月 8 日	2018 年 3 月 8 日	银行理财产品	不适用	4.03%		50.42	50.42		是	是	

工银理财共赢 3 号保本型 2017 年第 28 期 B 款	银行	保证收益型	2,000	自有资金	2017 年 12 月 8 日	2018 年 3 月 7 日	银行理财产品	不适用	3.70%		18.29	18.29		是	是	
上海浦东发展银行利多多对公结构性存款固定持有期 JG903 期	银行	保证收益型	3,000	自有资金	2017 年 12 月 12 日	2018 年 6 月 10 日	银行理财产品	不适用	4.40%			未到期		是	是	
招商银行挂钩黄金两层区间三个月结构性存款 H0001457	银行	保证收益型	4,000	自有资金	2017 年 12 月 13 日	2018 年 3 月 13 日	银行理财产品	不适用	4.03%		40.34	40.34		是	是	
上海浦东发展银行利多多对公结构性存款固定持有期 JG903 期	银行	保证收益型	5,000	自有资金	2017 年 12 月 18 日	2018 年 6 月 16 日	银行理财产品	不适用	4.40%			未到期		是	是	
上海浦东发展银行利多多对公结构性存款固定持有期 JG903 期	银行	保证收益型	3,000	自有资金	2017 年 12 月 20 日	2018 年 6 月 18 日	银行理财产品	不适用	4.45%			未到期		是	是	
中国工商银行保本型“随心 E”法人人民币理财产品 SXE16BBX	银行	保证收益型	5,000	自有资金	2017 年 12 月 28 日	2018 年 3 月 1 日	银行理财产品	不适用	3.21%		28.05	28.05		是	是	
上海浦东发展银行利多多对公结构性存款固定持有期 JG902 期	银行	保证收益型	8,000	自有资金	2018 年 1 月 3 日	2018 年 4 月 3 日	银行理财产品	不适用	4.60%			未到期		是	是	
招商银行结构性存款 CWH00548	银行	保证收益型	12,000	自有资金	2018 年 1 月 4 日	2018 年 4 月 9 日	银行理财产品	不适用	3.92%			未到期		是	是	
上海浦东发展银行利多多对公结构性存款固定持有期 JG902 期	银行	保证收益型	3,000	自有资金	2018 年 1 月 11 日	2018 年 4 月 12 日	银行理财产品	不适用	4.60%			未到期		是	是	

招商银行结构性存款 CWH00564	银行	保证收益型	5,000	自有资金	2018年1月18日	2018年4月20日	银行理财产品	不适用	4.05%			未到期		是	是	
上海浦东发展银行利多多对公结构性存款固定持有期 JG902 期	银行	保证收益型	7,000	自有资金	2018年1月22日	2018年4月22日	银行理财产品	不适用	4.55%			未到期		是	是	
上海浦东发展银行利多多对公结构性存款固定持有期 JG902 期	银行	保证收益型	8,000	自有资金	2018年1月22日	2018年4月22日	银行理财产品	不适用	4.55%			未到期		是	是	
上海浦东发展银行利多多对公结构性存款固定持有期 JG902 期	银行	保证收益型	3,000	募集资金	2018年1月25日	2018年4月25日	银行理财产品	不适用	4.50%			未到期		是	是	
招商银行结构性存款 H0001533	银行	保证收益型	10,000	募集资金	2018年1月26日	2018年4月26日	银行理财产品	不适用	4.09%			未到期		是	是	
招商银行结构性存款 H0001533	银行	保证收益型	10,000	募集资金	2018年1月26日	2018年4月26日	银行理财产品	不适用	4.09%			未到期		是	是	
上海浦东发展银行利多多对公结构性存款固定持有期 JG902 期	银行	保证收益型	5,000	自有资金	2018年1月29日	2018年4月29日	银行理财产品	不适用	4.50%			未到期		是	是	
上海浦东发展银行利多多对公结构性存款固定持有期 JG902 期	银行	保证收益型	4,000	自有资金	2018年3月8日	2018年6月6日	银行理财产品	不适用	4.45%			未到期		是	是	
合计			495,100	--	--	--	--	--	--	0	4,355.07	--		--	--	--

委托理财出现预期无法收回本金或存在其他可能导致减值的情形

适用 不适用

(2) 委托贷款情况

适用 不适用

公司报告期不存在委托贷款。

4、其他重大合同

适用 不适用

公司报告期不存在其他重大合同。

十八、社会责任情况

1、履行社会责任情况

公司已于同日在巨潮资讯网刊登了《索菲亚家居股份有限公司 2017 年度社会责任报告》。

2、履行精准扶贫社会责任情况

公司报告 2017 年度暂未开展精准扶贫工作，也暂无后续精准扶贫计划。

3、环境保护相关的情况

上市公司及其子公司是否属于环境保护部门公布的重点排污单位

否

公司自 2011 年上市以来秉持环境保护、可持续发展的理念，严格遵守国家环境保护法律法规，公司不存在重大环境保护问题。在日常的管理运营中，我公司加大对生产过程中产生的“三废”进行治理，与专业的第三方机构签订处置合同，确保“三废”100%达标排放，减少对环境的影响。

公司内环保治污设施全年运行正常，未出现重大异常停机故障，由专人负责定期进行保养和维护，确保达标排放。按照公司环境保护工作要求，我公司每季度邀请第三方专业环保机构对生产区域的“三废”治理和排放情况，进行监督检查，真正树立环境保护意识，发挥防污、治污设备的作用，全力做好环境保护管理工作。

加大对环境保护方面的技术创新研究，在新产品开发过程中，我公司产品研发部门率先开发出无醛添加工艺的“康纯板”，极大提高原材料的环保性能，在家装过程中极大减少了甲醛的对广大客户的影响，实现绿色产品走进千家万户。

公司积极响应国家节能减排工作号召，全力建设节能环保型企业，加强对全体员工进行节能降耗教育培训，积极开展节约用电等新技术、新工艺的研究和使用，调整和优化生产工艺，重点对高耗能工段进行技术改进。公司 2017 年在生产区域大力推广厂房屋顶太阳能光伏发电项目，目前已有两个工厂成功并网发电(未来将继续探讨其他工厂落地光伏发电项目的可行性)，每年预计为公司和国家电网提供约 980 万度绿色用电，换算折合减少二氧化碳排放 9700 吨，减少二氧化硫 294 吨，相对于节约标准煤 3582 吨。在生产过程中公司注重落实节能减排工作，在生产车间大量推广使用电动叉车，减少或淘汰使用柴油叉车，既环保又降低能耗，起到防止污染大气作用，以上项目的开展和实施具有良好的节能减排效应。

公司定期组织员工学习环境保护知识，开展环保知识培训，了解和掌握环境污染源和治污设备设施的运行特点、环境保护常识、污染物防治和处理等知识，并熟悉掌握相关的预防措施，增强员工环保技能。其次，还通过环保演练、环境日宣传、

环保知识竞赛、公众号征集环保文章等活动强化提高了员工环保意识。通过生产、生活垃圾分类处理等活动的开展，也促进员工养成了良好的环境保护习惯。通过一系列节能减排、保护环境相关知识的宣传和活动也起到良好的效果，公司始终致力于提高员工参与环境保护工作的积极性和主动性。保护环境、人人有责！

十九、其他重大事项的说明

√ 适用 □ 不适用

报告期内，公司发生的其他重要事项详见下方所列表格以及披露索引：

公告日	公告编号	公告标题	公告阅读网址
2017年1月11日		民生证券股份有限公司关于公司持续督导培训的报告	http://www.cninfo.com.cn/cninfo-new/disclosure/zse/bulletin_detail/true/1203004916?announceTime=2017-01-11
2017年1月11日		民生证券股份有限公司关于公司2016年度定期现场检查报告	http://www.cninfo.com.cn/cninfo-new/disclosure/zse/bulletin_detail/true/1203004917?announceTime=2017-01-11
2017年1月17日	2017-001	第三届董事会第十五次会议决议公告	http://www.cninfo.com.cn/cninfo-new/disclosure/zse/bulletin_detail/true/1203019721?announceTime=2017-01-17
2017年1月17日	2017-002	关于召开2017年第一次临时股东大会通知的公告	http://www.cninfo.com.cn/cninfo-new/disclosure/zse/bulletin_detail/true/1203019726?announceTime=2017-01-17
2017年1月17日	2017-003	关于合资设立河南恒大索菲亚家居有限责任公司及实施恒大索菲亚河南兰考家居项目第一期投资计划暨对外投资的公告	http://www.cninfo.com.cn/cninfo-new/disclosure/zse/bulletin_detail/true/1203019725?announceTime=2017-01-17
2017年1月17日	2017-004	第三届监事会第十三次会议决议公告	http://www.cninfo.com.cn/cninfo-new/disclosure/zse/bulletin_detail/true/1203019723?announceTime=2017-01-17
2017年1月17日		独立董事对合资设立河南恒大索菲亚家居有限责任公司及实施恒大索菲亚河南兰考家居项目第一期投资计划暨对外投资的独立意见	http://www.cninfo.com.cn/cninfo-new/disclosure/zse/bulletin_detail/true/1203019722?announceTime=2017-01-17
2017年1月17日		民生证券股份有限公司关于公司对外投资事项的专项意见	http://www.cninfo.com.cn/cninfo-new/disclosure/zse/bulletin_detail/true/1203019724?announceTime=2017-01-17
2017年2月9日	2017-005	关于2017年第一次临时股东大会会议决议的公告	http://www.cninfo.com.cn/cninfo-new/disclosure/zse/bulletin_detail/true/1203071007?announceTime=2017-02-09
2017年2月9日		2017年第一次临时股东大会的法律意见书	http://www.cninfo.com.cn/cninfo-new/disclosure/zse/bulletin_detail/true/1203071008?announceTime=2017-02-09
2017年2月16日	2017-006	关于合资公司河南恒大索菲亚家居有限责任公司取得营业执照的公告	http://www.cninfo.com.cn/cninfo-new/disclosure/zse_sme/bulletin_detail/true/1203085269?announceTime=2017-02-16
2017年2月20日	2017-007	2016年度业绩快报	http://www.cninfo.com.cn/cninfo-new/disclosure/zse_sme/bulletin_detail/true/1203093223?announceTime=2017-02-20
2017年3月15日	2017-008	第三届董事会第十六次会议决议公告	http://www.cninfo.com.cn/cninfo-new/disclosure/zse_sme/bulletin_detail/true/1203158280?announceTime=2017-03-15
2017年3月15日	2017-009	关于 2016 年度利润分配的公告	http://www.cninfo.com.cn/cninfo-new/disclosure/zse_sme/bulletin_detail/true/1203158261?announceTime=2017-03-15
2017年3月15日	2017-010	索菲亚家居股份有限公司 2016 年	http://www.cninfo.com.cn/cninfo-new/disclosure/zse_sme/bulletin_detail/true/1203158261?announceTime=2017-03-15

		年度报告摘要	zse_sme/bulletin_detail/true/1203158248?announceTime=2017-03-15
2017年3月15日	2017-011	索菲亚家居股份有限公司 2016 年年度报告全文	http://www.cninfo.com.cn/cninfo-new/disclosure/szse_sme/bulletin_detail/true/1203158279?announceTime=2017-03-15
2017年3月15日		2016年度审计报告	http://www.cninfo.com.cn/cninfo-new/disclosure/szse_sme/bulletin_detail/true/1203158262?announceTime=2017-03-15
2017年3月15日		2016年度内部控制自我评价报告	http://www.cninfo.com.cn/cninfo-new/disclosure/szse_sme/bulletin_detail/true/1203158254?announceTime=2017-03-15
2017年3月15日		上市公司内部控制规则落实自查表	http://www.cninfo.com.cn/cninfo-new/disclosure/szse_sme/bulletin_detail/true/1203158257?announceTime=2017-03-15
2017年3月15日	2017-012	关于延展使用自有资金购买保本型银行理财产品投资期限的公告	http://www.cninfo.com.cn/cninfo-new/disclosure/szse_sme/bulletin_detail/true/1203158263?announceTime=2017-03-15
2017年3月15日	2017-013	关于使用部分闲置募集资金购买保本型银行理财产品的公告	http://www.cninfo.com.cn/cninfo-new/disclosure/szse_sme/bulletin_detail/true/1203158264?announceTime=2017-03-15
2017年3月15日	2017-014	关于变更会计政策的公告	http://www.cninfo.com.cn/cninfo-new/disclosure/szse_sme/bulletin_detail/true/1203158265?announceTime=2017-03-15
2017年3月15日	2017-015	关于对控股子公司司米厨柜有限公司新增担保额度的公告	http://www.cninfo.com.cn/cninfo-new/disclosure/szse_sme/bulletin_detail/true/1203158266?announceTime=2017-03-15
2017年3月15日	2017-016	2017 年度日常关联交易预计公告	http://www.cninfo.com.cn/cninfo-new/disclosure/szse_sme/bulletin_detail/true/1203158267?announceTime=2017-03-15
2017年3月15日	2017-017	关于召开 2016 年度股东大会通知的公告	http://www.cninfo.com.cn/cninfo-new/disclosure/szse_sme/bulletin_detail/true/1203158249?announceTime=2017-03-15
2017年3月15日	2017-018	关于举行2016年度业绩说明会的公告	http://www.cninfo.com.cn/cninfo-new/disclosure/szse_sme/bulletin_detail/true/1203158269?announceTime=2017-03-15
2017年3月15日	2017-019	第三届监事会第十四次会议决议公告	http://www.cninfo.com.cn/cninfo-new/disclosure/szse_sme/bulletin_detail/true/1203158281?announceTime=2017-03-15
2017年3月15日	2017-020	关于公司与华鹤集团有限公司签订《合作意向书》的提示性公告	http://www.cninfo.com.cn/cninfo-new/disclosure/szse_sme/bulletin_detail/true/1203158270?announceTime=2017-03-15
2017年3月15日	2017-021	获得高新技术企业证书的公告	http://www.cninfo.com.cn/cninfo-new/disclosure/szse_sme/bulletin_detail/true/1203158271?announceTime=2017-03-15
2017年3月15日		2016年度关于公司募集资金存放与使用的专项报告	http://www.cninfo.com.cn/cninfo-new/disclosure/szse_sme/bulletin_detail/true/1203158251?announceTime=2017-03-15
2017年3月15日		索菲亚家居股份有限公司独立董事专项说明以及关于公司第三届董事会第十六次会议有关事项的独立意见	http://www.cninfo.com.cn/cninfo-new/disclosure/szse_sme/bulletin_detail/true/1203158253?announceTime=2017-03-15
2017年3月15日		关于索菲亚家居股份有限公司2016年度保荐工作报告	http://www.cninfo.com.cn/cninfo-new/disclosure/szse_sme/bulletin_detail/true/1203158278?announceTime=2017-03-15
2017年3月15日		关于索菲亚家居股份有限公司2016年度《上市公司内部控制规则落实自	http://www.cninfo.com.cn/cninfo-new/disclosure/szse_sme/bulletin_detail/true/1203158277?announceTime=2017-03-15

		查表》的核查意见	Time=2017-03-15
2017年3月15日		民生证券股份有限公司关于索菲亚家居股份有限公司2016 年度关联交易执行情况及2017 年度预计日常关联交易的核查意见	http://www.cninfo.com.cn/cninfo-new/disclosure/zse_sme/bulletin_detail/true/1203158276?announce Time=2017-03-15
2017年3月15日		民生证券股份有限公司关于《索菲亚家居股份有限公司2016 年度内部控制自我评价报告》的专项核查意见	http://www.cninfo.com.cn/cninfo-new/disclosure/zse_sme/bulletin_detail/true/1203158275?announce Time=2017-03-15
2017年3月15日		民生证券股份有限公司关于索菲亚家居股份有限公司使用部分闲置募集资金购买保本型银行理财产品的核查意见	http://www.cninfo.com.cn/cninfo-new/disclosure/zse_sme/bulletin_detail/true/1203158274?announce Time=2017-03-15
2017年3月15日		民生证券股份有限公司关于索菲亚家居股份有限公司关于延展使用自有资金购买保本型银行理财产品投资期限的核查意见	http://www.cninfo.com.cn/cninfo-new/disclosure/zse_sme/bulletin_detail/true/1203158273?announce Time=2017-03-15
2017年3月15日		民生证券股份有限公司关于索菲亚家居股份有限公司2016 年度募集资金存放和使用情况的专项核查意见	http://www.cninfo.com.cn/cninfo-new/disclosure/zse_sme/bulletin_detail/true/1203158272?announce Time=2017-03-15
2017年3月15日		内部控制鉴证报告	http://www.cninfo.com.cn/cninfo-new/disclosure/zse_sme/bulletin_detail/true/1203158255?announce Time=2017-03-15
2017年3月15日		募集资金年度存放与使用情况见证报告	http://www.cninfo.com.cn/cninfo-new/disclosure/zse_sme/bulletin_detail/true/1203158252?announce Time=2017-03-15
2017年3月15日		关于对索菲亚家居股份有限公司控股股东及其他关联方占用资金情况的专项审计说明	http://www.cninfo.com.cn/cninfo-new/disclosure/zse_sme/bulletin_detail/true/1203158250?announce Time=2017-03-15
2017年3月15日		索菲亚家居股份有限公司章程（二零一七年四月）（草案）	http://www.cninfo.com.cn/cninfo-new/disclosure/zse_sme/bulletin_detail/true/1203158268?announce Time=2017-03-15
2017年3月15日		独立董事工作报告（郑敏）	http://www.cninfo.com.cn/cninfo-new/disclosure/zse_sme/bulletin_detail/true/1203158260?announce Time=2017-03-15
2017年3月15日		独立董事工作报告（谢康）	http://www.cninfo.com.cn/cninfo-new/disclosure/zse_sme/bulletin_detail/true/1203158259?announce Time=2017-03-15
2017年3月15日		独立董事工作报告（谭跃）	http://www.cninfo.com.cn/cninfo-new/disclosure/zse_sme/bulletin_detail/true/1203158258?announce Time=2017-03-15
2017年3月27日	2017-022	第三届董事会第十七次会议决议公告	http://www.cninfo.com.cn/cninfo-new/disclosure/zse_sme/bulletin_detail/true/1203202147?announce Time=2017-03-27
2017年3月27日	2017-023	关于与华鹤集团有限公司合资设立公司的公告	http://www.cninfo.com.cn/cninfo-new/disclosure/zse_sme/bulletin_detail/true/1203202153?announce Time=2017-03-27
2017年3月27日	2017-024	索菲亚家居股份有限公司关于全资子公司与广西丰林木业集团股份有限公司签订附条件生效的非公开发行股份认购协议的公告	http://www.cninfo.com.cn/cninfo-new/disclosure/zse_sme/bulletin_detail/true/1203202148?announce Time=2017-03-27
2017年3月27日	2017-025	关于公司控股子公司崇州项目一期投资计划的公告	http://www.cninfo.com.cn/cninfo-new/disclosure/zse_sme/bulletin_detail/true/1203202149?announce Time=2017-03-27
2017年3月27日		索菲亚家居股份有限公司独立董事专项说明以及关于公司第三届董事会第十七次会议有关事项的独立意见	http://www.cninfo.com.cn/cninfo-new/disclosure/zse_sme/bulletin_detail/true/1203202152?announce Time=2017-03-27

2017年3月27日	2017-026	第三届监事会第十五次会议决议公告	http://www.cninfo.com.cn/cninfo-new/disclosure/zse_sme/bulletin_detail/true/1203202150?announceTime=2017-03-27
2017年3月27日	2017-027	关于增加股东大会临时提案暨召开2016年度股东大会通知的补充通知	http://www.cninfo.com.cn/cninfo-new/disclosure/zse_sme/bulletin_detail/true/1203202151?announceTime=2017-03-27
2017年3月28日	2017-028	索菲亚家居股份有限公司关于公司全资子公司与广西丰林木业集团股份有限公司签订附条件生效的非公开发行股份认购协议的补充公告	http://www.cninfo.com.cn/cninfo-new/disclosure/zse_sme/bulletin_detail/true/1203210671?announceTime=2017-03-28
2017年3月31日	2017-029	索菲亚家居股份有限公司关于公司全资子公司与广西丰林木业集团股份有限公司签订附条件生效的非公开发行股份认购协议的补充说明	http://www.cninfo.com.cn/cninfo-new/disclosure/zse_sme/bulletin_detail/true/1203238284?announceTime=2017-03-31
2017年3月31日		民生证券股份有限公司关于索菲亚家居股份有限公司全资子公司对外投资事项的专项意见	http://www.cninfo.com.cn/cninfo-new/disclosure/zse_sme/bulletin_detail/true/1203238283?announceTime=2017-03-31
2017年4月14日	2017-030	关于2016年度股东大会会议决议的公告	http://www.cninfo.com.cn/cninfo-new/disclosure/zse_sme/bulletin_detail/true/1203296922?announceTime=2017-04-14
2017年4月17日	2017-031	2016年年度权益分派实施公告	http://www.cninfo.com.cn/cninfo-new/disclosure/zse_sme/bulletin_detail/true/1203299829?announceTime=2017-04-17
2017年4月20日	2017-032	关于公司控股股东、实际控制人及一致行动人进行股票质押式回购交易的公告	http://www.cninfo.com.cn/cninfo-new/disclosure/zse_sme/bulletin_detail/true/1203333345?announceTime=2017-04-20
2017年4月21日	2017-033	关于公司控股子公司取得《营业执照》的公告	http://www.cninfo.com.cn/cninfo-new/disclosure/zse_sme/bulletin_detail/true/1203348254?announceTime=2017-04-21_11:43
2017年4月29日	2017-034	第三届董事会第十八次会议决议公告	http://www.cninfo.com.cn/cninfo-new/disclosure/zse_sme/bulletin_detail/true/1203424158?announceTime=2017-04-29
2017年4月29日	2017-035	第三届监事会第十六次会议决议公告	http://www.cninfo.com.cn/cninfo-new/disclosure/zse_sme/bulletin_detail/true/1203424155?announceTime=2017-04-29
2017年4月29日	2017-036	2017年第一季度报告正文	http://www.cninfo.com.cn/cninfo-new/disclosure/zse_sme/bulletin_detail/true/1203424153?announceTime=2017-04-29
2017年4月29日	2017-037	2017年第一季度报告全文	http://www.cninfo.com.cn/cninfo-new/disclosure/zse_sme/bulletin_detail/true/1203424154?announceTime=2017-04-29
2017年4月29日	2017-038	关于同意控股子公司司米厨柜有限公司设立全资子公司暨对外投资的公告	http://www.cninfo.com.cn/cninfo-new/disclosure/zse_sme/bulletin_detail/true/1203424156?announceTime=2017-04-29
2017年4月29日	2017-039	关于向控股子公司索菲亚华鹤门业有限公司提供担保的公告	http://www.cninfo.com.cn/cninfo-new/disclosure/zse_sme/bulletin_detail/true/1203424157?announceTime=2017-04-29
2017年4月29日		独立董事关于第三届董事会第十八次会议相关议案的独立意见	http://www.cninfo.com.cn/cninfo-new/disclosure/zse_sme/bulletin_detail/true/1203424159?announceTime=2017-04-29
2017年5月13日	2017-040	关于完成工商变更登记的公告	http://www.cninfo.com.cn/cninfo-new/disclosure/fulltext/bulletin_detail/true/1203514854?announceTime=2017-05-13
2017年5月15日	2017-041	关于公司员工持股计划实施完毕的公告	http://www.cninfo.com.cn/cninfo-new/disclosure/fulltext/bulletin_detail/true/1203518671?announceTime=2017-05-15

2017年5月15日	2017-042	关于公司经销商持股计划实施完毕的公告	http://www.cninfo.com.cn/cninfo-new/disclosure/zse_sme/bulletin_detail/true/1203518672?announceTime=2017-05-15
2017年5月20日	2017-043	关于控股子公司司米厨柜有限公司设立全资子公司的进展公告	http://www.cninfo.com.cn/cninfo-new/disclosure/fulltext/bulletin_detail/true/1203544673?announceTime=2017-05-20
2017年6月1日	2017-044	关于副总经理股份变动的提示性公告	http://www.cninfo.com.cn/cninfo-new/disclosure/zse_sme/bulletin_detail/true/1203577102?announceTime=2017-06-01
2017年6月6日	2017-045	第三届董事会第十九次会议决议公告	http://www.cninfo.com.cn/cninfo-new/disclosure/zse_sme/bulletin_detail/true/1203590322?announceTime=2017-06-06
2017年6月6日	2017-046	关于变更为控股子公司索菲亚华鹤门业有限公司提供担保的期限的公告	http://www.cninfo.com.cn/cninfo-new/disclosure/zse_sme/bulletin_detail/true/1203590325?announceTime=2017-06-06
2017年6月6日	2017-047	第三届监事会第十七次会议决议公告	http://www.cninfo.com.cn/cninfo-new/disclosure/zse_sme/bulletin_detail/true/1203590323?announceTime=2017-06-06
2017年6月6日		独立董事关于第三届董事会第十九次会议相关议案的独立意见	http://www.cninfo.com.cn/cninfo-new/disclosure/zse_sme/bulletin_detail/true/1203590324?announceTime=2017-06-06
2017年6月20日	2017-048	关于公司高级管理人员股份变动计划的提示性公告	http://www.cninfo.com.cn/cninfo-new/disclosure/zse_sme/bulletin_detail/true/1203630126?announceTime=2017-06-20
2017年6月20日	2017-049	关于公司高级管理人员股份变动计划提示性公告的更正公告	http://www.cninfo.com.cn/cninfo-new/disclosure/fulltext/bulletin_detail/true/1203633623?announceTime=2017-06-20_11:45
2017年6月27日	2017-050	关于副总经理股份变动计划实施进展公告	http://www.cninfo.com.cn/cninfo-new/disclosure/fulltext/bulletin_detail/true/1203650816?announceTime=2017-06-27_11:41
2017年7月3日	2017-051	关于副总经理股份变动计划实施完成的公告	http://www.cninfo.com.cn/cninfo-new/disclosure/fulltext/bulletin_detail/true/1203676753?announceTime=2017-07-03_12:00
2017年7月14日	2017-052	2017年半年度业绩快报	http://www.cninfo.com.cn/cninfo-new/disclosure/zse_sme/bulletin_detail/true/1203706829?announceTime=2017-07-15
2017年7月18日	2017-053	关于公司高级管理人员股份变动计划的提示性公告	http://www.cninfo.com.cn/cninfo-new/disclosure/fulltext/bulletin_detail/true/1203710277?announceTime=2017-07-18
2017年7月22日	2017-054	第三届董事会第二十次会议决议公告	http://www.cninfo.com.cn/cninfo-new/disclosure/zse_sme/bulletin_detail/true/1203726965?announceTime=2017-07-22
2017年7月22日	2017-055	关于购买控股子公司少数股东股权的公告	http://www.cninfo.com.cn/cninfo-new/disclosure/zse_sme/bulletin_detail/true/1203726967?announceTime=2017-07-22
2017年7月22日		独立董事关于对公司购买控股子公司股权广州宁基智能系统有限公司少数股东股权事项的独立意见	http://www.cninfo.com.cn/cninfo-new/disclosure/zse_sme/bulletin_detail/true/1203726966?announceTime=2017-07-22
2017年7月27日	2017-056	关于2015年非公开发行股票限售股份上市流通提示性公告	http://www.cninfo.com.cn/cninfo-new/disclosure/zse_sme/bulletin_detail/true/1203736323?announceTime=2017-07-27
2017年8月14日	2017-057	第三届董事会第二十一次会议决议公告	http://www.cninfo.com.cn/cninfo-new/disclosure/zse_sme/bulletin_detail/true/1203791443?announceTime=2017-08-14
2017年8月14日	2017-058	第三届监事会第十八次会议决议公告	http://www.cninfo.com.cn/cninfo-new/disclosure/zse_sme/bulletin_detail/true/1203791442?announceTime=2017-08-14

			Time=2017-08-14
2017年8月14日	2017-059	2017年半年度报告	http://www.cninfo.com.cn/cninfo-new/disclosure/zse_sme/bulletin_detail/true/1203795314?announceTime=2017-08-14_11:45
2017年8月14日	2017-060	2017年半年度报告摘要	http://www.cninfo.com.cn/cninfo-new/disclosure/zse_sme/bulletin_detail/true/1203791447?announceTime=2017-08-14
2017年8月14日	2017-061	关于变更会计政策的公告	http://www.cninfo.com.cn/cninfo-new/disclosure/zse_sme/bulletin_detail/true/1203791444?announceTime=2017-08-14
2017年8月14日	2017-062	第三届董事会第二十二次会议决议公告	http://www.cninfo.com.cn/cninfo-new/disclosure/zse_sme/bulletin_detail/true/1203792119?announceTime=2017-08-14
2017年8月14日	2017-063	第三届监事会第十九次会议决议公告	http://www.cninfo.com.cn/cninfo-new/disclosure/zse_sme/bulletin_detail/true/1203792120?announceTime=2017-08-14
2017年8月14日	2017-064	关于公司全资子公司租赁公司控股股东房产暨关联交易的公告	http://www.cninfo.com.cn/cninfo-new/disclosure/zse_sme/bulletin_detail/true/1203792121?announceTime=2017-08-14
2017年8月14日	2017-065	关于索菲亚华东生产基地三期投资计划的公告	http://www.cninfo.com.cn/cninfo-new/disclosure/zse_sme/bulletin_detail/true/1203792122?announceTime=2017-08-14
2017年8月14日	2017-066	关于索菲亚华鹤门业有限公司设立全资子公司的公告	http://www.cninfo.com.cn/cninfo-new/disclosure/zse_sme/bulletin_detail/true/1203792123?announceTime=2017-08-14
2017年8月14日	2017-067	关于召开2017年第二次临时股东大会通知公告	http://www.cninfo.com.cn/cninfo-new/disclosure/zse_sme/bulletin_detail/true/1203792124?announceTime=2017-08-14
2017年8月14日		2017年员工持股计划（草案）摘要	http://www.cninfo.com.cn/cninfo-new/disclosure/zse_sme/bulletin_detail/true/1203792129?announceTime=2017-08-14
2017年8月14日		2017年员工持股计划（草案）	http://www.cninfo.com.cn/cninfo-new/disclosure/zse_sme/bulletin_detail/true/1203792125?announceTime=2017-08-14
2017年8月14日		2017年半年度财务报告	http://www.cninfo.com.cn/cninfo-new/disclosure/zse_sme/bulletin_detail/true/1203791441?announceTime=2017-08-14
2017年8月14日		民生证券股份有限公司关于公司全资子公司租赁公司控股股东房产暨关联交易的核查意见	http://www.cninfo.com.cn/cninfo-new/disclosure/zse_sme/bulletin_detail/true/1203792118?announceTime=2017-08-14
2017年8月14日		民生证券股份有限公司关于公司2017年半年度募集资金存放和使用情况的专项核查意见	http://www.cninfo.com.cn/cninfo-new/disclosure/zse_sme/bulletin_detail/true/1203792118?announceTime=2017-08-14
2017年8月14日		独立董事关于第三届董事会第二十二次会议相关议案的独立意见	http://www.cninfo.com.cn/cninfo-new/disclosure/zse_sme/bulletin_detail/true/1203792128?announceTime=2017-08-14
2017年8月14日		独立董事关于控股股东及其他关联方占用公司资金和公司对外担保情况的专项说明以及对第三届董事会第二十一次会议相关议案的独立意见	http://www.cninfo.com.cn/cninfo-new/disclosure/zse_sme/bulletin_detail/true/1203791446?announceTime=2017-08-14
2017年8月14日		对外提供财务资助管理制度（2017年8月）	http://www.cninfo.com.cn/cninfo-new/disclosure/zse_sme/bulletin_detail/true/1203792127?announceTime=2017-08-14
2017年8月14日		对外担保管理制度	http://www.cninfo.com.cn/cninfo-new/disclosure/zse_sme/bulletin_detail/true/1203792126?announceTime=2017-08-14

			Time=2017-08-14
2017年8月14日	2017-068	关于2017年半年度报告的更正公告	http://www.cninfo.com.cn/cninfo-new/disclosure/zse_sme/bulletin_detail/true/1203795315?announceTime=2017-08-14 11:45
2017年8月24日		四川信托-索菲亚员工持股计划集合资金信托计划信托合同	http://www.cninfo.com.cn/cninfo-new/disclosure/zse_sme/bulletin_detail/true/1203857039?announceTime=2017-08-24
2017年8月30日	2017-069	关于2017年第二次临时股东大会会议决议的公告	http://www.cninfo.com.cn/cninfo-new/disclosure/zse_sme/bulletin_detail/true/1203895426?announceTime=2017-08-30
2017年9月1日	2017-070	关于副总经理股份变动计划实施进展的公告	http://www.cninfo.com.cn/cninfo-new/disclosure/zse_sme/bulletin_detail/true/1203919871?announceTime=2017-09-01
2017年9月8日	2017-071	关于公司网址变更的公告	http://www.cninfo.com.cn/cninfo-new/disclosure/fulltext/bulletin_detail/true/1203956352?announceTime=2017-09-08
2017年9月19日	2017-072	关于控股股东、实际控制人向员工持股计划减持股份暨权益变动的公告	http://www.cninfo.com.cn/cninfo-new/disclosure/zse_sme/bulletin_detail/true/1203982004?announceTime=2017-09-19
2017年9月19日	2017-073	简式权益变动报告书	http://www.cninfo.com.cn/cninfo-new/disclosure/zse_sme/bulletin_detail/true/1203982003?announceTime=2017-09-19
2017年9月19日	2017-074	关于员工持股计划实施进展公告	http://www.cninfo.com.cn/cninfo-new/disclosure/zse_sme/bulletin_detail/true/1203982059?announceTime=2017-09-19
2017年9月19日	2017-075	关于副总经理股份变动计划实施进展的公告	http://www.cninfo.com.cn/cninfo-new/disclosure/zse_sme/bulletin_detail/true/1203982058?announceTime=2017-09-19
2017年10月26日	2017-076	第三届董事会第二十三次会议决议公告	http://www.cninfo.com.cn/cninfo-new/disclosure/zse_sme/bulletin_detail/true/1204070478?announceTime=2017-10-26
2017年10月26日	2017-077	第三届监事会第二十次会议公告	http://www.cninfo.com.cn/cninfo-new/disclosure/zse_sme/bulletin_detail/true/1204070479?announceTime=2017-10-26
2017年10月26日	2017-078	2017年第三季度报告正文	http://www.cninfo.com.cn/cninfo-new/disclosure/zse_sme/bulletin_detail/true/1204070476?announceTime=2017-10-26
2017年10月26日	2017-079	2017年第三季度报告全文	http://www.cninfo.com.cn/cninfo-new/disclosure/zse_sme/bulletin_detail/true/1204070477?announceTime=2017-10-26
2017年10月26日	2017-080	关于变更部分募集资金投资项目实施地点的公告	http://www.cninfo.com.cn/cninfo-new/disclosure/zse_sme/bulletin_detail/true/1204070480?announceTime=2017-10-26
2017年10月26日	2017-081	关于员工持股计划实施进展的公告	http://www.cninfo.com.cn/cninfo-new/disclosure/zse_sme/bulletin_detail/true/1204070481?announceTime=2017-10-26
2017年10月26日		独立董事关于第三届董事会第二十三次会议相关议案的独立意见	http://www.cninfo.com.cn/cninfo-new/disclosure/zse_sme/bulletin_detail/true/1204070483?announceTime=2017-10-26
2017年10月26日		民生证券股份有限公司关于公司变更部分募集资金投资项目实施地点的核查意见	http://www.cninfo.com.cn/cninfo-new/disclosure/zse_sme/bulletin_detail/true/1204070482?announceTime=2017-10-26
2017年10月27日	2017-082	关于索菲亚华鹤门业有限公司设立全资子公司暨对外投资的进展公告	http://www.cninfo.com.cn/cninfo-new/disclosure/zse_sme/bulletin_detail/true/1204079125?announceTime=2017-10-27
2017年11月7日	2017-083	关于副总经理股份变动计划实施进	http://www.cninfo.com.cn/cninfo-new/disclosure/s

		展的公告	zse_sme/bulletin_detail/true/1204114173?announceTime=2017-11-07
2017年11月29日	2017-084	关于员工持股计划实施进展公告	http://www.cninfo.com.cn/cninfo-new/disclosure/fulltext/bulletin_detail/true/1204173683?announceTime=2017-11-29
2017年12月2日	2017-085	关于副总经理股份变动计划实施结果的公告	http://www.cninfo.com.cn/cninfo-new/disclosure/zse_sme/bulletin_detail/true/1204183714?announceTime=2017-12-02
2017年12月20日	2017-086	关于员工持股计划完成股票购买的公告	http://www.cninfo.com.cn/cninfo-new/disclosure/fulltext/bulletin_detail/true/1204238460?announceTime=2017-12-20

二十、公司子公司重大事项

√ 适用 □ 不适用

1、2017年4月13日公司2016年度股东大会审批同意了《关于公司控股子公司崇州项目一期投资计划的议案》，批准公司控股子公司索菲亚家居（成都）有限公司（以下称“成都索菲亚”）进行西部生产基地产能扩建计划，实施崇州项目一期投资计划；一期投资机会预计总投资额4.67亿元。为实施上述产能扩建计划，2017年8月13日，公司第三届董事会第二十二次会议同意成都索菲亚新增注册资本人民币7000万元，由成都索菲亚股东何向君以及索菲亚按原有持股比例以货币方式认缴（其中索菲亚本次认缴4900万元，何向君本次认缴2100万元）。成都索菲亚注册资本由原本的1.3亿元变更为2亿元。截止至公告日，成都索菲亚已完成了工商变更登记，并于2017年9月11日取得崇州市市场和质量监督管理局颁发的最新营业执照。

2、2017年4月13日公司2016年度股东大会审议通过了《关于公司全资子公司拟参加广西丰林木业集团股份有限公司非公开发行股份认购的议案》，批准公司全资子公司深圳索菲亚与广西丰林木业集团股份有限公司（以下简称“丰林集团”）签订的《附条件生效的非公开发行股份认购协议》（以下称“《认购协议》”）；深圳索菲亚参与认购的资金为22,000万元。2017年6月7日，丰林集团非公开发行股票事项获得中国证券监督管理委员会（以下简称“中国证监会”）受理；2017年7月7日，丰林集团收到中国证监会出具的《中国证监会行政许可项目审查一次反馈意见通知书》（171000号），并在2017年7月27日披露了《非公开发行股票申请文件反馈意见的回复》。2017年12月18日，丰林集团非公开发行A股股票事宜已于2017年12月18日经中国证券监督管理委员会发行审核委员会审核通过。丰林集团上述非公开发行A股股票事宜需获得中国证监会核准批复文件方可实施。目前公司正在等待丰林集团下一步通知再进行该次非公开发行A股股票的认购工作。

3、2017年4月28日，公司第三届董事会第十八次会议审议通过了《关于控股子公司司米厨柜有限公司设立全资子公司暨对外投资的议案》，同意控股子公司司米厨柜有限公司使用自有资金设立全资子公司“司米厨柜湖北有限公司”实施橱柜华中生产基地建设项目。“司米厨柜湖北有限公司”注册资本为人民币5,000万元，总投资额为人民币8.7亿元，建设周期4年；项目分期建设，其中第一期投资计划金额合计为4.35亿元。司米厨柜湖北有限公司已于2017年5月16日设立并领取了黄冈市工商行政管理局颁发的营业执照。

4、2017年7月21日，公司第三届董事会第二十次会议审议通过了《关于公司购买控股子公司广州宁基智能系统有限公司少数股东股权的议案》，决议公司以自有资金1,470万元购买上海明匠智能系统有限公司（以下简称“明匠”）所持有广州宁基智能系统有限公司（以下简称“宁基智能”）49%的股权，并同意与上海明匠智能系统有限公司签订《广州宁基智能系统有限公司股权转让合同》及其补充合同。股权转让完成后，公司将持有宁基智能100%股权，宁基智能成为公司的全资子公司。公司于同日与明匠签订了《广州宁基智能系统有限公司股权转让合同》及其补充合同。截止至公告日，宁基智能已完成了工

商变更登记，并于2017年7月27日取得广州市增城区工商行政管理局颁发的最新营业执照，宁基智能已成为公司100%全资控股子公司。

5、2017年8月29日，公司2017年第二次临时股东大会审议通过了《关于索菲亚华鹤门业有限公司设立全资子公司暨对外投资的议案》，同意公司控股子公司索菲亚华鹤门业有限公司使用自有资金设立一家全资子公司“索菲亚华鹤（浙江）门业有限公司”并实施华东生产基地一期投资计划。一期项目总投资为4.78亿元。索菲亚华鹤（浙江）门业有限公司已于2017年10月20日设立并领取了嘉善县市场监督管理局颁发的营业执照。

6、2018年1月3日，公司第三届董事会第二十四次会议审议通过了《关于公司以自有资金设立全资子公司的议案》，批准公司使用自有资金1000万元出资设立全资子公司广州宁基电子商务平台有限公司。广州宁基电子商务平台有限公司已于2018年3月1日设立并取得广州市增城区工商行政管理局颁发的营业执照。

7、2018年1月3日，公司第三届董事会第二十四次会议审议通过了《关于公司购买控股子公司中山市极点三维电子科技有限公司少数股东股权的议案》。批准了公司与黄健华先生签署的《股权转让协议》，同意公司增加对极点三维的投资，使用自有资金660万元购买黄健华先生持有极点三维33%的股权。收购完成后，公司将持有极点三维100%的股权。截至公告日，极点三维已完成了工商变更登记，并于2018年1月12日取得广东省中山市工商行政管理局颁发的最新营业执照，极点三维已成为公司100%全资控股子公司。

8、2018年1月3日，公司第三届董事会第二十四次会议审议通过了《关于向控股子公司河南恒大索菲亚家居有限责任公司增资的议案》，同意河南恒大索菲亚新增注册资本人民币1亿元，由河南恒大以及索菲亚按原有持股比例以货币方式认缴（其中索菲亚本次认缴6000万元，河南恒大本次认缴4000万元）。河南恒大索菲亚注册资本由原本的1亿元变更为2亿元。截止至公告日，河南恒大索菲亚已完成了工商变更登记，并于2018年3月7日取得开封市兰考县工商行政管理局颁发的最新营业执照。

9、2018年1月3日，公司第三届董事会第二十四次会议审议通过了《关于向全资子公司广州索菲亚家居工程安装有限公司增资的议案》，同意广州索菲亚家居工程安装有限公司（以下简称“工程安装公司”）新增注册资本人民币4800万元，由公司使用自有资金以货币形式全部认缴。工程安装公司注册资本由原本的200万元变更为5000万元；新增注册资本可由公司视工程安装公司进度分批投入。截止至公告日，工程安装公司已完成了工商变更登记，并于2018年2月2日取得广州市天河区工商行政管理局颁发的最新营业执照。

除上述外，子公司其他重大事项请参考本报告第四节第五项以及本节“其他重大事项的说明”。

第六节 股份变动及股东情况

一、股份变动情况

1、股份变动情况

单位：股

	本次变动前		本次变动增减（+，-）					本次变动后	
	数量	比例	发行新股	送股	公积金转股	其他	小计	数量	比例
一、有限售条件股份	172,657,905	37.40%			172,566,655	-41561560	131,005,095	303,663,000	32.88%
1、国家持股	0	0.00%			0	0	0	0	0.00%
2、国有法人持股	0	0.00%			0	0	0	0	0.00%
3、其他内资持股	172,657,905	37.40%			172,566,655	-41561560	131,005,095	303,663,000	32.88%
其中：境内法人持股	2,073,515	0.45%			2,073,515	-4147030	-2,073,515	0	0.00%
境内自然人持股	151,922,750	32.90%			151,831,500	-91250	151,740,250	303,663,000	32.88%
基金、理财产品等	18,661,640	4.04%			18,661,640	-37323280	-18,661,640	0	0.00%
4、外资持股	0	0.00%			0	0	0	0	0.00%
其中：境外法人持股	0	0.00%			0	0	0	0	0.00%
境外自然人持股	0	0.00%			0	0	0	0	0.00%
二、无限售条件股份	289,055,250	62.60%			289,146,500	41561560	330,708,060	619,763,310.00	67.12%
1、人民币普通股	289,055,250	62.60%			289,146,500	41561560	330,708,060	619,763,310.00	67.12%
2、境内上市的外资股	0	0			0	0	0	0	0.00%
3、境外上市的外资股	0	0			0	0	0	0	0.00%
4、其他	0	0			0	0	0	0	0.00%
三、股份总数	461,713,155	100.00%			461,713,155	0	461,713,155	923,426,310.00	100.00%

股份变动的的原因

适用 不适用

1、2016年度股东大会审议通过了《关于公司2016年度利润分配方案的议案》，具体内容为：以公司2016年12月31日总股本461,713,155股为基数，向全体股东每10股派送现金股利7元（含税），合计323,199,208.50元，2016年度剩余未分配利润结转下一年度；同时，以公司2016年12月31日的总股本461,713,155股为基数，以资本公积金向全体股东每10股转增10股。转增后公司总股本由461,713,155股变更为923,426,310股。本次权益分派股权登记日为：2017年4月21日，除权除息日为：2017年4月24日。

2、2016年6月23日，中国证券监督管理委员会（以下简称“中国证监会”）向公司出具了《关于核准索菲亚家居股份有限公司非公开发行股票的批复》（证监许可[2016]878号），核准公司通过非公开发行股票人民币普通股（A股）20,735,155股，每股面值1.00元，每股发行价格53.05元，募集资金总额人民币1,099,999,972.75元，扣除各项发行费用人民币18,768,000.00元，实际募集资金净额人民币1,081,231,972.75元。2016年7月22日，本次非公开发行新增股份在中国证券登记结算有限责任公司深圳分公司完成办理股份登记托管及股份限售手续，并于2016年8月1日上市。本次非公开发行完成后，本次发行对象所认购的本次发行股票自本次发行新增股份上市之日起12个月内不得转让。

经上述2016年度利润分配方案实施完成后，上述非公开发行股份形成的限售股份数量由20,735,155股变更为41,470,310股，已于2017年8月1日上市流通。

3、公司高级管理人员高管锁定股发生年度解锁，合计解锁91,250股。

股份变动的批准情况

适用 不适用

见股份变动原因“第1点”

股份变动的过户情况

适用 不适用

股份变动对最近一年和最近一期基本每股收益和稀释每股收益、归属于公司普通股股东的每股净资产等财务指标的影响

适用 不适用

2016年度利润分配方案实施后，按新股本923,426,310股摊薄计算，2016年年度每股净收益为0.74元。

公司认为必要或证券监管机构要求披露的其他内容

适用 不适用

2、限售股份变动情况

适用 不适用

单位：股

股东名称	期初限售股数	本期解除限售股数	本期增加限售股数	期末限售股数	限售原因	解除限售日期
江淦钧	84,000,000	0	84,000,000	168,000,000	高管锁定股	-
柯建生	66,421,500	0	66,421,500	132,843,000	高管锁定股	-
全国社保基金五零二组合	2,827,521	5,655,042	2,827,521	0	非公开增发锁定	2017年8月1日
全国社保基金六零一组合	2,262,016	4,524,032	2,262,016	0	非公开增发锁定	2017年8月1日
中国建设银行－易方达增强回报债券型证券投资基金	2,205,466	4,410,932	2,205,466	0	非公开增发锁定	2017年8月1日
广东竣弘投资管理有限责任公司－竣弘财富2号投资基金	2,073,515	4,147,030	2,073,515	0	非公开增发锁定	2017年8月1日
北京益保伟业科技有限公司	2,073,515	4,147,030	2,073,515	0	非公开增发锁定	2017年8月1日
中国建设银行股份有限公司－易方达新丝路灵活配置混合型证券投资基金	1,225,259	2,450,518	1,225,259	0	非公开增发锁定	2017年8月1日
汇添富基金－农业银行－中国太平洋人寿保险－中国太平洋人寿股票定增策略产品（个分红）委托投资	848,256	1,696,512	848,256	0	非公开增发锁定	2017年8月1日
汇添富基金－农业银行－中国太平洋人寿保险－中国太平洋人寿股票定增策略产品（寿自营）委托投资	848,256	1,696,512	848,256	0	非公开增发锁定	2017年8月1日
其他非公开增发锁定股	6,371,351	12,742,702	6,371,351	0	非公开增发锁定	2017年8月1日
其他高管锁定股	1,501,250	0	1,318,750	2,820,000	高管锁定股	-
合计	172,657,905	41,470,310	172,475,405	303,663,000	--	--

二、证券发行与上市情况

1、报告期内证券发行（不含优先股）情况

适用 不适用

2、公司股份总数及股东结构的变动、公司资产和负债结构的变动情况说明

适用 不适用

2016年度股东大会审议通过了《关于公司2016年度利润分配方案的议案》，具体内容为：以公司2016年12月31日总股本461,713,155股为基数，向全体股东每10股派送现金股利7元（含税），合计323,199,208.50元，2016年度剩余未分配利润转入下一年度；同时，以公司2016年12月31日的总股本461,713,155股为基数，以资本公积金向全体股东每10股转增10股。转增后公司总股本由461,713,155股变更为923,426,310股。本次权益分派股权登记日为：2017年4月21日，除权除息日为：2017年4月24日。

3、现存的内部职工股情况

□ 适用 √ 不适用

三、股东和实际控制人情况

1、公司股东数量及持股情况

单位：股

报告期末普通股股东总数	22,128	年度报告披露日前上一月末普通股股东总数	16,975	报告期末表决权恢复的优先股股东总数（如有）（参见注 8）	0	年度报告披露日前上一月末表决权恢复的优先股股东总数（如有）（参见注 8）	0	
持股 5% 以上的股东或前 10 名股东持股情况								
股东名称	股东性质	持股比例	报告期末持股数量	报告期内增减变动情况	持有有限售条件的股份数量	持有无限售条件的股份数量	质押或冻结情况	
							股份状态	数量
江淦钧	境内自然人	21.61%	199,579,600	87,579,600	168,000,000	31,579,600	质押	44,300,000
柯建生	境内自然人	19.18%	177,124,000	88,562,000	132,843,000	44,281,000	质押	44,300,000
香港中央结算有限公司	境外法人	4.61%	42,537,738		0	42,537,738		
四川信托有限公司—四川信托—索菲亚员工持股计划集合资金信托计划	其他	2.64%	24,420,400		0	24,420,400		
招商银行股份有限公司—富国低碳环保混合型证券投资基金	其他	1.87%	17,269,750	6,145,236	0	17,269,750		
全国社保基金四零六组合	其他	1.58%	14,545,612	10,098,240	0	14,545,612		
中国建设银行股份有限公司—易方达新丝路灵活配置混合型证券投资基金	其他	1.23%	11,369,167	6,071,323	0	11,369,167		
中国工商银行—汇添富成长焦点混合型证券投资基金	其他	1.21%	11,200,000	3,843,792	0	11,200,000		
中国建设银行股份有限公司—银华富裕主题混合型证券投资基金	其他	1.06%	9,759,563	5,779,981	0	9,759,563		
全国社保基金一零九组合	其他	1.03%	9,506,923		0	9,506,923		
战略投资者或一般法人因配售新股成为前 10 名股东的情况（如有）（参见注 3）	不适用							

上述股东关联关系或一致行动的说明	股东江淦钧先生、柯建生先生为公司实际控制人和控股股东。其余股东未知是否存在关联关系或《上市公司收购管理办法》中规定的一致行动人的情况。		
前 10 名无限售条件股东持股情况			
股东名称	报告期末持有无限售条件股份数量	股份种类	
		股份种类	数量
柯建生	44,281,000	人民币普通股	44,281,000
香港中央结算有限公司	42,537,738	人民币普通股	42,537,738
江淦钧	31,579,600	人民币普通股	31,579,600
四川信托有限公司－四川信托－索菲亚员工持股计划集合资金信托计划	24,420,400	人民币普通股	24,420,400
招商银行股份有限公司－富国低碳环保混合型证券投资基金	17,269,750	人民币普通股	17,269,750
全国社保基金四零六组合	14,545,612	人民币普通股	14,545,612
中国建设银行股份有限公司－易方达新丝路灵活配置混合型证券投资基金	11,369,167	人民币普通股	11,369,167
中国工商银行－汇添富成长焦点混合型证券投资基金	11,200,000	人民币普通股	11,200,000
中国建设银行股份有限公司－银华富裕主题混合型证券投资基金	9,759,563	人民币普通股	9,759,563
全国社保基金一零九组合	9,506,923	人民币普通股	9,506,923
前 10 名无限售流通股股东之间，以及前 10 名无限售流通股股东和前 10 名股东之间关联关系或一致行动的说明	股东江淦钧先生、柯建生先生为公司实际控制人和控股股东。其余股东未知是否存在关联关系或《上市公司收购管理办法》中规定的一致行动人的情况。		
前 10 名普通股股东参与融资融券业务情况说明（如有）（参见注 4）	不适用		

公司前 10 名普通股股东、前 10 名无限售条件普通股股东在报告期内是否进行约定购回交易

是 否

公司前 10 名普通股股东、前 10 名无限售条件普通股股东在报告期内未进行约定购回交易。

2、公司控股股东情况

控股股东性质：自然人控股

控股股东类型：自然人

控股股东姓名	国籍	是否取得其他国家或地区居留权
江淦钧	中国	否
柯建生	中国	否
主要职业及职务	具体见本报告第八节“董事、监事、高级管理人员和员工情况”第三项“任职情况”	
报告期内控股和参股的其他境内外上市公司的股权情况	除了控股本公司，实际控制人及控股股东江淦钧先生、柯建生先生过去 10 年未曾控股境内外上市公司。	

控股股东报告期内变更

适用 不适用

公司报告期控股股东未发生变更。

3、公司实际控制人情况

实际控制人性质：境内自然人

实际控制人类型：自然人

实际控制人姓名	国籍	是否取得其他国家或地区居留权
江淦钧	中国	否
柯建生	中国	否
主要职业及职务	具体见本报告第八节“董事、监事、高级管理人员和员工情况”第三项“任职情况”	
过去 10 年曾控股的境内外上市公司情况	除了控股本公司，实际控制人及控股股东江淦钧先生、柯建生先生过去 10 年未曾控股境内外上市公司。	

实际控制人报告期内变更

适用 不适用

公司报告期实际控制人未发生变更。

公司与实际控制人之间的产权及控制关系的方框图

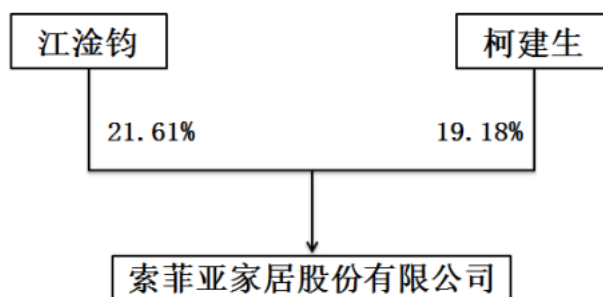

实际控制人通过信托或其他资产管理方式控制公司

适用 不适用

4、其他持股在 10%以上的法人股东

适用 不适用

5、控股股东、实际控制人、重组方及其他承诺主体股份限制减持情况

适用 不适用

第七节 优先股相关情况

适用 不适用
报告期公司不存在优先股。

第八节 董事、监事、高级管理人员和员工情况

一、董事、监事和高级管理人员持股变动

姓名	职务	任职状态	性别	年龄	任期起始日期	任期终止日期	期初持股数(股)	本期增持股份数量(股)	本期减持股份数量(股)	其他增减变动(股)	期末持股数(股)
江淦钧	董事长	现任	男	54	2015年07月13日	2018年07月12日	112,000,000	0	24,420,400	112,000,000	199,579,600
柯建生	董事、总经理	现任	男	54	2015年07月13日	2018年07月12日	88,562,000	0	0	88,562,000	177,124,000
谭跃	独立董事	现任	男	59	2015年07月13日	2018年07月12日	0	0	0	0	0
谢康	独立董事	现任	男	55	2015年07月13日	2018年07月12日	0	0	0	0	0
郑敏	独立董事	现任	男	52	2015年07月13日	2018年07月12日	0	0	0	0	0
潘雯姗	董事、董事会秘书	现任	女	38	2015年07月13日	2018年07月12日	300,000	0	0	300,000	600,000
王飏	董事、副总经理	现任	男	43	2015年07月13日	2018年07月12日	360,000	0	105,000	360,000	615,000
王玉娟	监事会主席、职工代表监事	现任	女	64	2015年07月13日	2018年07月12日	0	0	0	0	0
毛骏飙	监事	现任	男	49	2015年07月13日	2018年07月12日	0	0	0	0	0
沈肇章	监事	现任	男	55	2015年07月13日	2018年07月12日	0	0	0	0	0
陈明	副总经理	现任	男	57	2015年07月14日	2018年07月13日	300,000	0	0	300,000	600,000
陈国维	副总经理	现任	男	59	2015年07月14日	2018年07月13日	299,000	0	105,300	299,000	492,700
张挺	副总经理	现任	男	56	2015年07月14日	2018年07月13日	340,000	0	0	340,000	680,000
陈建中	副总经理	现任	男	62	2015年07月14日	2018年01月20日	281,000	0	0	281,000	562,000
王兵	副总经理	现任	男	42	2016年01月27日	2018年07月13日	0	0	0	0	0
合计	--	--	--	--	--	--	202,442,000	0	24,630,700	202,442,000	380,253,300

二、公司董事、监事、高级管理人员变动情况

适用 不适用

三、任职情况

公司现任董事、监事、高级管理人员专业背景、主要工作经历以及目前在公司的主要职责

截至本报告签署日，公司董事、监事及高级管理人员情况如下：

1、董事会成员

江淦钧先生：董事长，中国国籍，1964年1月出生，大专学历。1984年至1998年曾在广东省华侨友谊公司、广东省天贸集团及广东怡得公司工作，1998年至2003年在广东汇高公司工作，2003年7月至今先后担任公司执行董事、董事长，现任公司董事长，2010年至2016年9月兼任广州易福诺木业有限公司董事，2014年起兼任司米厨柜有限公司董事，自2017年6月起兼任索菲亚华鹤门业有限公司董事。2010年7月起担任全国工商联家具装饰业商会衣柜专业委员会会长。

柯建生先生：董事，中国国籍，1964年10月出生，高级工商管理硕士（EMBA）。1987年至1992年在中国电子进出口华南分公司任职，1992年至1994年在广东省天贸集团任职，1994年至1997年在香港真隆公司任职，1997年至1999年在广东粤海集团任职，1999年至2003年在广东邦德贸易有限公司任职，2003年7月至今先后担任公司监事、总经理、董事，现任公司董事、总经理。2010年至2016年9月兼任广州易福诺木业有限公司董事，2014年起兼任司米厨柜有限公司副董事长以及深圳索菲亚投资有限公司执行董事，自2017年6月起兼任索菲亚华鹤门业有限公司董事。

潘雯女士：中国国籍，1979年6月出生，工商管理硕士。2001年9月参加工作，先后任职于广东省财经学校、箭牌糖果有限公司、广州高露洁棕榄有限公司、北京捷孚凯市场调研公司；2009年2月至今先后担任索菲亚家居股份有限公司董事长助理、董事会秘书，现任索菲亚家居股份有限公司董事、董事会秘书；现兼任深圳索菲亚投资管理有限公司总经理，并担任中国上市公司协会董秘协会第二届常务委员、广东上市公司协会董秘委主任委员、中国董秘百人会发起人。

王飏先生：董事，中国国籍，1974年3月出生，大学学历，在职研究生。1997年12月参加工作，先后就职于粤海装饰材料(中山)有限公司、广州市冠顺装饰材料有限公司、广州力恒木业制造有限公司，2007年2月加入广州市宁基装饰实业有限公司，任营销中心总经理。现任索菲亚家居股份有限公司副总经理，负责公司销售工作。2016年9月至2018年1月兼任广州索菲亚家居工程安装有限公司执行董事、总经理。2010年起兼任广州市宁基贸易有限公司执行董事，2017年6月起兼任索菲亚华鹤门业有限公司董事兼总经理，且自2016年3月25日起担任广东省定制家居协会会长；2016年12月6日起担任全国工商联家具装饰业商会定制家居专委会执行会长。

谭跃先生：独立董事，中国国籍，1959年4月出生，博士学位，毕业于香港中文大学商学院财务金融专业。现任暨南大学会计学系教授、博士生导师。2015年1月起担任公司独立董事。2015年至2017年兼任蓝盾信息安全技术股份有限公司独立董事。现兼任广东省卫生经济学会会计学会名誉会长、深圳市德赛电池科技有限公司独立董事、广发证券股份有限公司外部监事、广州地铁集团有限公司外部董事以及广州越秀集团有限公司外部董事。

郑敏先生：独立董事，中国国籍，1966年9月出生，法律本科，执业律师。自2000年10月开始先后在广州金鹏律师事务所、广东国政律师事务所执业。现为广东国政律师事务所执业律师、副主任、合伙人。2010年7月31日至2012年7月11日期间，及2015年7月至今担任公司独立董事。

谢康先生：独立董事，中国国籍，1963年10月出生，博士研究生，教授，中共党员。现任中山大学管理学院教授、博士生导师。2015年7月担任公司独立董事。2010年至2016年11月兼任广州市广百股份有限公司独立董事，2013年至2017年2月兼任广州珠江实业集团有限公司外部董事，2014年至2018年2月兼任广东顺威精密塑料股份有限公司独立董事。现兼任索

菲亚家居有限公司独立董事、广州发展集团独立董事、重庆市水务资产经营有限公司外部董事、中国信息经济学会理事长、华侨大学经济管理学院博士生导师。

2、监事会成员

王玉娟女士：监事会主席，中国国籍，1954年9月出生，大专学历，会计师。1976年开始参加工作，先后任职于广东省百货公司、广东省拍卖行、广东商业企业集团和广东省天贸集团。2009年11月加入索菲亚家居股份有限公司，历任公司审计部部长，公司第二届监事会主席以及职工代表监事，现任公司行政部副经理，公司第三届监事会主席以及职工代表监事。

毛骏飙先生：监事，中国国籍，1969年8月出生，工学博士及EMBA工商管理硕士。自1997年7月起，先后担任华南理工大学讲师、广州七喜股份有限公司副总经理、董事总经理、广州紫巨数码科技有限公司总经理、广州南方高科电脑公司副总经理、TCL集团数码电子本部产品市场总监、七喜控股股份有限公司董事副总裁，广州倍玛克企业管理顾问有限责任公司总经理。2013年至2017年4月担任广州市倍玛克家居用品有限公司执行董事兼经理。

沈肇章先生：监事，中国国籍，1964年生，经济学博士。1984年毕业于厦门大学财政金融专业，2008年毕业于暨南大学财政学专业，获博士学位。1984年至今任职于暨南大学，2009年被评定为教授职称，2017年8月至2017年12月兼任广州盛成妈妈网络科技股份有限公司独立董事。现任暨南大学经济学院财税系主任，兼任国光电器股份有限公司独立董事。

3、高级管理人员

柯建生先生：总经理，简历情况参见本节“董事会成员简介”。

陈明先生：副总经理、财务总监。中国国籍，1961年10月出生，大专学历，会计师。1981年参加工作，就职于广东省华侨友谊公司；2003年7月至今先后担任公司财务部经理、公司副总经理，现任公司副总经理、财务总监，分管财务工作。自2010年至2016年9月，兼任广州易福诺木业有限公司董事；自2012年3月开始，兼任索菲亚家居（成都）有限公司董事长；自2015年12月开始兼任深圳索菲亚投资有限公司监事。

陈国维先生：副总经理，中国国籍，1959年3月出生，专科学历，助理经济师。1978年-2004年先后在交通部广州海运局、广东省四会市华侨商品供应公司、粤海装饰材料（中山）有限公司工作；2004年5月加入公司，先后担任公司行政部经理、人事部经理，现任公司副总经理，负责公司生产工作。2015年-2016年5月兼任索菲亚家居湖北有限公司的执行董事。2012年至2017年2月兼任索菲亚家居（廊坊）有限公司执行董事。现兼任索菲亚家居（成都）有限公司董事、索菲亚家居（浙江）有限公司执行董事、广州易福诺木业有限公司执行董事、广州索菲亚家具制品有限公司执行董事以及河南恒大索菲亚家居有限责任公司的董事。

陈建中先生：副总经理，中国国籍，1956年5月出生。1979年至1985年任职于广州南方大厦百货商店；1985年至1993年任职于广东省乡镇企业供销公司；1993年至1999年任职于香港粤海企业（集团）有限公司；1999年至2005年担任粤海装饰材料（中山）有限公司总经理；2005年至2016年9月，担任广州易福诺木业有限公司董事长；2011年5月至2016年9月兼任广州索菲亚家居工程安装有限公司执行董事、总经理；2012年12月至2018年2月担任索菲亚家居股份有限公司副总经理，2018年2月起因退休不再担任公司副总经理职务。

张挺先生：副总经理，中国国籍，1962年8月出生。1982年7月至1997年10月在林业部西北人造板机器厂工作，任研究所所长、总工程师、高级工程师。1997年10月至2003年3月在粤海装饰材料（中山）有限公司工作，任副总经理。2003年3月至2016年9月在广州易福诺木业有限公司工作，工作期间历任副总经理、总经理和董事。2011年7月至今在索菲亚家居股份

有限公司工作，任公司副总经理和索菲亚研究院院长；自2015年12月起担任广州宁基智能系统有限公司董事长。

潘雯女士：董事会秘书，简历情况参见本节“董事会成员简介”。

王飏先生：副总经理，简历情况参见本节“董事会成员简介”。

王兵先生：副总经理，中国国籍，1976年11月25日出生，硕士研究生。1999年7月参加工作，先后任职于广州高露洁棕榄有限公司，中国惠普有限公司，埃森哲咨询有限公司，龙沙中国投资有限公司，2014年1月份至今先后担任集团IT总监兼制造中心副总经理，信息与数字化中心总经理。2016年1月起，任索菲亚家居股份有限公司副总经理。2016年2月至2018年1月兼任中山市极点三维电子科技有限公司董事长，2018年1月起兼任中山市极点三维电子科技有限公司执行董事。2016年12月起兼任司米厨柜有限公司董事。

在股东单位任职情况

适用 不适用

在其他单位任职情况

适用 不适用

任职人员姓名	其他单位名称	在其他单位担任的职务	任期起始日期	任期终止日期	在其他单位是否领取报酬津贴
江淦钧	司米厨柜有限公司	董事	2014年01月01日		否
	全国工商联家具装饰业商会衣柜专业委员会	会长	2010年01月01日		否
	索菲亚华鹤门业有限公司	董事	2017年06月01日		否
柯建生	司米厨柜有限公司	副董事长	2014年01月01日		否
	深圳索菲亚投资有限公司	执行董事	2015年01月01日		否
	索菲亚华鹤门业有限公司	董事	2017年06月01日		否
潘雯	中国上市公司协会第二届董事会秘书委员会	常务委员	2015年11月28日		否
	广东上市公司协会董秘委主任委员	副主任委员	2016年09月26日		否
	中国董秘百人会	发起人	2017年11月28日		否
	深圳索菲亚投资管理有限公司	总经理	2015年01月01日		否
王飏	广州市宁基贸易有限公司	执行董事	2010年01月01日		否
	广州索菲亚家居工程安装有限公司	执行董事、总经理	2016年09月08日	2018年01月01日	否
	广东省定制家居协会	会长	2016年03月25日		否
	全国工商联家具装饰业商会定制家居专委会	执行会长	2016年12月06日		否
	索菲亚华鹤门业有限公司	董事兼总经理	2017年06月01日		否
谭跃	暨南大学	教授、博士生导师	2004年01月01日		是
	广东省卫生经济学会会计学会	名誉会长	2011年01月01日		否
	深圳市德赛电池科技有限公司	独立董事	2015年01月01日		是
	蓝盾信息安全技术股份有限公司	独立董事	2015年01月01日	2017年01月01日	是
	广发证券股份有限公司	监事	2016年01月01日		是
	广州地铁集团有限公司	外部董事	2016年01月01日		是

	广州越秀集团有限公司	外部董事	2017年10月01日		是
郑敏	广东国政律师事务所	副主任、执业律师、合伙人	2015年01月01日		是
谢康	中山大学管理学院	教授、博士生导师	1986年01月01日		是
	广东顺威精密塑料股份有限公司	独立董事	2014年01月01日	2018年02月01日	是
	广州发展集团	独立董事	2016年01月01日		是
	重庆市水务资产经营有限公司	外部董事	2015年01月01日		是
	广州珠江实业集团有限公司	外部董事	2013年01月01日	2017年04月01日	是
	广东省电子商务协会	副会长	2003年01月01日	2014年12月01日	否
	中国信息经济学会	理事长	2002年01月01日		否
	华侨大学经济管理学院	博士生导师	2003年01月01日		否
毛骏飙	广州市倍玛克家居用品有限公司	执行董事、经理	2013年01月01日	2017年04月01日	是
沈肇章	暨南大学暨经济学院财税系主任	教授	2009年10月01日		是
	国光电器股份有限公司	独立董事	2015年01月01日		是
	广州盛成妈妈网络科技股份有限公司	独立董事	2017年08月01日	2017年12月01日	是
陈明	索菲亚家居（成都）有限公司	董事长	2012年01月01日		否
	深圳索菲亚投资管理有限公司	监事	2015年01月01日		否
陈国维	索菲亚家居（成都）有限公司	董事	2012年01月01日		否
	索菲亚家居（浙江）有限公司	执行董事	2015年01月01日		否
	广州索菲亚家具制品有限公司	执行董事	2012年01月01日		否
	索菲亚家居（廊坊）有限公司	执行董事	2012年01月01日	2017年02月01日	否
	广州易福诺木业有限公司	执行董事	2016年09月27日		否
	河南恒大索菲亚家居有限责任公司	董事	2017年02月01日		否
王兵	司米橱柜有限公司	董事	2016年12月13日		否
	中山市极点三维电子科技有限公司	董事长	2016年02月05日	2018年01月01日	否
	中山市极点三维电子科技有限公司	执行董事	2018年01月01日		否

公司现任及报告期内离任董事、监事和高级管理人员近三年证券监管机构处罚的情况

适用 不适用

四、董事、监事、高级管理人员报酬情况

董事、监事、高级管理人员报酬的决策程序、确定依据、实际支付情况

公司2015年第二次临时股东大会审议通过了《关于公司独立董事薪酬的议案》和《关于公司非职工代表监事薪酬的议案》，确定了第三届董事独立董事薪酬以及第三届监事会非职工代表监事薪酬。第三届董事会第八次会议审议通过了《关于公司非独立董事薪酬的议案》和《关于公司非董事高级管理人员薪酬的议案》，第三届董事会非独立董事薪酬方案并经2015年度股东大会批准，确定了第三届高级管理人员、非独立董事薪酬。

公司报告期内董事、监事和高级管理人员报酬情况

单位：万元

姓名	职务	性别	年龄	任职状态	从公司获得的税	是否在公司关联
----	----	----	----	------	---------	---------

					前报酬总额	方获取报酬
江淦钧	董事长	男	54	现任	127.51	否
柯建生	董事、总经理	男	54	现任	135.98	否
谭跃	独立董事	男	59	现任	9.00	否
谢康	独立董事	男	55	现任	9.00	否
郑敏	独立董事	男	52	现任	9.00	否
潘雯娜	董事、董事会秘书	女	38	现任	79.43	否
王飏	董事、副总经理	男	43	现任	101.27	否
王玉娟	监事会主席、职工代表监事	女	64	现任	13.00	否
毛骏飙	监事	男	49	现任	9.00	否
沈肇章	监事	男	55	现任	9.00	否
陈明	副总经理	男	57	现任	102.3	否
陈国维	副总经理	男	59	现任	94.77	否
张挺	副总经理	男	56	现任	94.77	否
陈建中	副总经理	男	62	离任	94.49	否
王兵	副总经理	男	42	现任	94.77	否
合计	--	--	--	--	983.29	--

公司董事、高级管理人员报告期内被授予的股权激励情况

适用 不适用

五、公司员工情况

1、员工数量、专业构成及教育程度

母公司在职员工的数量（人）	3,909
主要子公司在职员工的数量（人）	7,639
在职员工的数量合计（人）	11,548
当期领取薪酬员工总人数（人）	10,224
母公司及主要子公司需承担费用的离退休职工人数（人）	0
专业构成	
专业构成类别	专业构成人数（人）
生产人员	7,768
销售人员	1,177
技术人员	1,043
财务人员	93
行政人员	969
管理人员	498
合计	11,548
教育程度	
教育程度类别	数量（人）
硕士及以上	70
本科	1,538

专科	1,971
高中及高中以下	7,969
合计	11,548

2、薪酬政策

在2017年，公司继续保持服务于发展战略目标的薪酬政策，体现集团的企业文化与价值取向，支持集团战略的实现。在公司财务支付能力和风险可控范围内，实行动态管理，使员工薪酬收入与集团效益状况紧密联系。面对公司各业务单元的经营战略的差异性，一方面在符合国家有关法律法规的要求基础上，严格控制劳动力成本，减少成本超支；一方面坚持吸引和保留关键人才的理念，保持公司薪酬体系充分的外部竞争性，参考行业薪酬信息对员工薪酬进行水平定位和调整，采取多样化的薪酬结构体系；同时实行正规，有效，透明以及注重业绩表现的绩效管理体系，短期和长期等各种激励手段的结合，促使员工对公司业务目标的了解和认同，并在此框架下完成公司业务目标的达成。

3、培训计划

公司2017年的培训计划着力于对管理人员的能力提升，满足业务发展与新业务拓展需求下对现有人力资源能力的充实与提升、以及对后备人才的持续培养与提升等方面。计划分层级、分类型、多形式地（结合在线培训系统）开展针对性的培训，主要包括如：中高管的领导力培训、基层干部管理能力培训、专业岗位与技术岗位的专业技能培训、员工的综合工作技能培训、管理培训生的全面岗前培训等。

4、劳务外包情况

适用 不适用

第九节 公司治理

一、公司治理的基本状况

根据《公司法》、《证券法》以及《上市公司治理准则》等法律法规及规范性文件要求，公司已经制定了《股东大会议事规则》、《董事会议事规则》、《监事会议事规则》等三会制度，以及《信息披露管理制度》、《投资者关系管理制度》、《重大信息内部报告制度》、《内幕信息知情人登记制度》等信息管理及投资者关系管理制度。报告期内，根据监管部门的最新要求和公司实际情况的变化，公司修订了公司《章程》。

（一）股东与股东大会

公司制定了《股东大会议事规则》并切实执行。报告期内公司召开股东大会3次，股东大会的召集、召开程序，股东大会的会议通知、授权委托、提案、审议和公告均符合相关法律的规定。股东大会的会议记录完整，保存安全，股东大会决议均得到及时、充分的披露。

（二）董事会

董事会是公司的决策机构。目前，公司董事会由7名董事组成，其中3名为独立董事。公司董事会成员结构合理，董事任职资格、选聘程序、构成均符合有关法律法规的要求。全体董事能够按照《董事会议事规则》、《独立董事制度》等规定开展工作，按时参加董事会会议，积极参与公司重大事项的决策和重要信息披露的审核；报告期内，公司董事参加了监管部门举办的相关培训活动，通过进一步学习、熟悉有关法律法规，切实提高履行董事职责的能力。公司各位董事均未出现受监管部门稽查、出发、通报批评、公开谴责等情况。

（三）监事会

公司监事会有3人组成，其中股东代表监事2名，一名职工代表监事。职工代表监事由公司员工通过民主推选而选出。公司监事会成员结构合理，监事任职资格、选聘程序、构成均符合有关法律、法规的要求。在日常工作中，监事会勤勉尽责，通过列席董事会、股东大会，召开监事会会议，对公司董事、董事会秘书及其他高级管理人员的行为进行监督，对公司重大投资、重大财务决策事项进行监督。

（四）经理层

公司董事会下设的提名委员会，对公司高级管理人员的产生、招聘已形成合理的选聘机制。公司在公司《章程》和《总经理工作细则》等规定中，明确了总经理的职权，能够对公司的日常经营实施有效的控制。公司总经理和副总经理遵守相关规则，参加了监管部门举办的相关培训活动，通过进一步学习、熟悉有关法律法规，切实提高履行职责的认识。

在未来，公司将严格按照《公司法》、《证券法》、《上市公司治理准则》和中国证监会、深圳证券交易所等法律法规以及公司《章程》规范运作，落实各项内控制度的实施，以进一步规范公司运作，提高公司治理水平。

公司治理的实际状况与中国证监会发布的有关上市公司治理的规范性文件是否存在重大差异

是 否

公司治理的实际状况与中国证监会发布的有关上市公司治理的规范性文件不存在重大差异。

二、公司相对于控股股东在业务、人员、资产、机构、财务等方面的独立情况

公司建立了健全的公司法人治理结构。公司与控股股东在业务、人员、资产、机构、财务等方面完全分开，具有独立完整的业务及自主经营能力。公司所有的生产经营或重大事项均根据公司《章程》及相关制度的规定按授权权限提交经理层、董事会和股东大会讨论确定。

业务方面：公司拥有独立的采购和销售系统，具有独立完整的主营业务和面对市场经营的能力，不存在其他需要依赖股东及其他关联方进行经营活动的情况。公司控股股东（实际控制人）、持股5%以上其他股东均出具了避免同业竞争的承诺，承诺不直接或间接地从事任何与公司构成同业竞争的业务。

人员方面：公司董事长、总经理、副总经理、董事会秘书以及财务负责人在股东及其关联企业中无兼职；公司建立了独立的人力资源部门，在各个业务部门提出人员需求计划后，由人力资源部独立自主地进行招聘管理人员和员工；公司的生产经营管理部门、采购销售部门、人事等机构具有独立性，不存在与控股股东相关部门及其人员任职重叠的情形。

资产方面：公司拥有独立于控股股东的完整生产系统、工业产权及非专利技术、商标。公司与股东之间的资产产权界定清晰，不存在以资产、权益或信誉为股东的债务提供担保的情形，控股股东及关联方不存在违规占用上市公司资金、资产及其他资源的情形。

财务方面：公司设立独立的财务部门，负责公司的财务核算业务，严格执行《企业会计准则》和《企业会计制度》。建立了独立规范的财务会计制度和完整的会计核算体系，内部分工明确，批准、执行和记录职责分开，具有独立的银行账号，独立纳税，公司的资金使用按照公司《章程》及相关制度的规定在授权范围内独立决策，不存在股东单位干预公司资金使用的情形。

三、同业竞争情况

适用 不适用

四、报告期内召开的年度股东大会和临时股东大会的有关情况

1、本报告期股东大会情况

会议届次	会议类型	投资者参与比例	召开日期	披露日期	披露索引
2017年第一次临时股东大会	临时股东大会	58.42%	2017年02月08日	2017年02月09日	http://www.cninfo.com.cn/cninfo-new/disclosure/szse/bulletin_detail/true/1203071007?announceTime=2017-02-09
2016年度股东大会	年度股东大会	60.72%	2017年04月13日	2017年04月14日	http://www.cninfo.com.cn/cninfo-new/disclosure/szse_sme/bulletin_detail/true/1203296922?announceTime=2017-04-14
2017年第二次临时股东大会	临时股东大会	57.86%	2017年08月29日	2017年08月30日	http://www.cninfo.com.cn/cninfo-new/disclosure/szse_sme/bulletin_detail/true/1203895426?announceTime=2017-08-30

2、表决权恢复的优先股股东请求召开临时股东大会

适用 不适用

五、报告期内独立董事履行职责的情况

1、独立董事出席董事会及股东大会的情况

独立董事出席董事会及股东大会的情况							
独立董事姓名	本报告期应参加董事会次数	现场出席董事会次数	以通讯方式参加董事会次数	委托出席董事会次数	缺席董事会次数	是否连续两次未亲自参加董事会会议	出席股东大会次数
谭跃	10	9	0	1	0	否	2
谢康	10	9	1	0	0	否	1
郑敏	10	10	0	0	0	否	2

连续两次未亲自出席董事会的说明
不适用

2、独立董事对公司有关事项提出异议的情况

独立董事对公司有关事项是否提出异议

是 否

报告期内独立董事对公司有关事项未提出异议。

3、独立董事履行职责的其他说明

独立董事对公司有关建议是否被采纳

是 否

独立董事对公司有关建议被采纳或未被采纳的说明

报告期内，公司独立董事勤勉尽责、忠实履行独立董事职责，对公司项目建设、发展战略、利润分配方案、内部控制有效性、聘任财务审计机构等情况，认真听取公司相关负责人的汇报，在董事会上积极发表意见，履行对全体股东诚信及勤勉义务；对报告期内公司发生的需要独立董事发表意见的事项出具了独立、公正、客观的独立董事意见，积极有效地履行了独立董事的职责，维护了公司和中小股东的合法权益。

六、董事会下设专门委员会在报告期内履行职责情况

公司董事会下设四个专门委员会，分别为审计委员会、提名委员会、战略发展委员会、薪酬和考核委员会。报告期内，各专门委员会本着勤勉尽责的原则，按照有关法律法规、规范性文件及公司各专门委员会工作细则的有关规定开展相关工作，各专门委员会履职情况如下：

1、战略委员会

战略委员会主要负责对公司长期发展战略和重大投资决策进行研究并提出建议。报告期内，公司战略委员会结合国内经济形势和行业特点，对公司经营现状和发展前景进行了深入地分析，有效引导公司及时应对市场变化，为公司发展战略的实施提

出了宝贵的意见和建议，保证了公司发展规划和战略决策的科学性，为公司的持续、稳健发展提供了战略层面的支持。

2、薪酬与考核委员会

报告期内，薪酬与考核委员会依照公司《章程》、《董事、监事、高级管理人员行为准则》以及《董事、监事及高级管理人员自律守则》，依照薪酬评定原则对调整高级管理人员薪酬发表了核查意见，对公司董高监的履职情况结合年度工作指标完成比例进行了考核评定，认为：2017 年公司董监高均能认真履行自己的职责。并对 2017 年度公司董事、监事、高级管理人员薪酬发放与执行情况进行了核查。

3、审计委员会

报告期内，审计委员会召开了多次会议，审议公司定期报告，内审部门日常工作汇报等事项。审计委员会详细了解公司财务状况和经营情况，严格审查公司内控制度的建立及执行情况，并认真听取了公司内审部门 2017 年内审工作计划，对公司财务状况和经营情况提供了有效的监督和指导。在 2017 年度审计工作中，审计委员会会同公司审计机构、公司内审部和财务部共同协商确定年度财务报告审计工作的时间安排和重点审计范围，确保审计的独立性和审计工作按时保质完成。

4、提名委员会

报告期内，提名委员会根据《公司法》，公司《章程》和《董事会提名委员会工作细则》，积极履行职责，定期对董事会成员的任职资格进行审查。

七、监事会工作情况

监事会在报告期内的监督活动中发现公司是否存在风险

是 否

监事会对报告期内的监督事项无异议。

八、高级管理人员的考评及激励情况

公司高级管理人员均由董事会聘任，董事会薪酬与考核委员会负责对公司高级管理人员的工作能力、履职情况、责任完成情况等指标进行考核。报告期内，公司根据年度经营计划，从财务、管理能力、任务指标完成情况等方面进行考评。自 2012 年开始，公司对高级管理人员、中层管理人员以及核心技术人员实施了两次股权激励。激励计划对公司的业绩以及高级管理人员的稳定起到了显著的效果，详细内容请参见本报告第五节“重要事项”第十五项“公司股权激励计划、员工持股计划或其他员工激励措施的实施情况”。

九、内部控制评价报告

1、报告期内发现的内部控制重大缺陷的具体情况

是 否

2、内控自我评价报告

内部控制评价报告全文披露日期	2018 年 03 月 27 日	
内部控制评价报告全文披露索引	巨潮资讯网	
纳入评价范围单位资产总额占公司合并财务报表资产总额的比例	100.00%	
纳入评价范围单位营业收入占公司合并财务报表营业收入的比例	100.00%	
缺陷认定标准		
类别	财务报告	非财务报告
定性标准	<p>公司确定的财务报告内部控制缺陷评价的定性标准如下:财务报告重大缺陷的迹象包括:(1)公司董事、监事和高级管理人员的舞弊行为;(2)公司更正已公布的财务报告;(3)注册会计师发现的却未被公司内部控制识别的当期财务报告中的重大错报;(4)审计委员会和审计部门对公司的对外财务报告和财务报告内部控制监督无效;(5)控制环境失效。财务报告重要缺陷的迹象包括:(1)未依照公认会计准则选择和应用会计政策;(2)未建立反舞弊程序和控制措施;(3)对于非常规或特殊交易的账务处理没有建立相应的控制机制或没有实施且没有相应的补偿性控制;(4)对于期末财务报告过程的控制存在一项或多项缺陷且不能合理保证编制的财务报表达到真实、完整的目标。一般缺陷是指除上述重大缺陷、重要缺陷之外的其他控制缺陷。</p>	<p>非财务报告缺陷认定主要以缺陷对业务流程有效性的影响程度、发生的可能性作判定。如果缺陷发生的可能性高,会严重降低工作效率或效果、或严重加大效果的不确定性、或使之严重偏离预期目标为重大缺陷;如果缺陷发生的可能性较高,会显著降低工作效率或效果、或显著加大效果的不确定性、或使之显著偏离预期目标为重要缺陷;如果缺陷发生的可能性较小,会降低工作效率或效果、或加大效果的不确定性、或使之偏离预期目标为一般缺陷。</p>
定量标准	<p>公司确定的财务报告内部控制缺陷评价的定量标准分别以营业收入、资产总额作为衡量指标。以营业收入作为衡量指标的财务报告内部控制缺陷的定量标准如下:缺陷类型定量标准重大缺陷</p>	<p>潜在错报金额≥营业收入的 1% 重要缺陷 营业收入的 0.5%≤潜在错报金额<营业收入的 1% 一般缺陷</p>
财务报告重大缺陷数量 (个)	0	
非财务报告重大缺陷数量 (个)	0	
财务报告重要缺陷数量 (个)	0	
非财务报告重要缺陷数量 (个)	0	

十、内部控制审计报告或鉴证报告

不适用

第十节 公司债券相关情况

公司是否存在公开发行并在证券交易所上市，且在年度报告批准报出日未到期或到期未能全额兑付的公司债券
否

第十一节 财务报告

一、审计报告

审计意见类型	标准的无保留意见
审计报告签署日期	2018 年 3 月 26 日
审计机构名称	立信会计师事务所（特殊普通合伙）
审计报告文号	信会师报字[2018]第 ZC10114 号
注册会计师姓名	张宁 胡晓佳

审计报告正文

索菲亚家居股份有限公司全体股东：

审计意见

我们审计了索菲亚家居股份有限公司（以下简称贵公司）财务报表，包括 2017 年 12 月 31 日的合并及母公司资产负债表，2017 年度的合并及母公司利润表、合并及母公司现金流量表、合并及母公司股东权益变动表以及相关财务报表附注。

我们认为，后附的财务报表在所有重大方面按照企业会计准则的规定编制，公允反映了贵公司 2017 年 12 月 31 日的合并及母公司财务状况以及 2017 年度的合并及母公司经营成果和现金流量。

形成审计意见的基础

我们按照中国注册会计师审计准则的规定执行了审计工作。审计报告的“注册会计师对财务报表审计的责任”部分进一步阐述了我们在这些准则下的责任。按照中国注册会计师职业道德守则，我们独立于贵公司，并履行了职业道德方面的其他责任。我们相信，我们获取的审计证据是充分、适当的，为发表审计意见提供了基础。

关键审计事项

关键审计事项是我们根据职业判断，认为对本期财务报表审计最为重要的事项。这些事项的应对以对财务报表整体进行审计并形成审计意见为背景，我们不对这些事项单独发表意见。我们确定下列事项是需要与在审计报告中沟通的关键审计事项。

1. 收入确认

1) 事项描述

收入确认的会计政策详情及收入的分析请参阅合并财务报表附注“三、重要会计政策和会计估计”注释（二十三）所述的会计政策及“五、合并财务报表项目附注”注释（三十五）。

由于收入是贵公司的关键业绩指标之一，从而存在管理层为了达到特定目标或期望而操纵收入确认时点的固有风险，我们将贵公司收入确认识别为关键审计事项。

2) 审计应对

与评价收入确认相关的审计程序中包括以下程序：

- 1、了解和评价管理层与收入确认相关的关键内部控制的设计和运行有效性；
- 2、针对不同销售模式，识别与商品所有权上的风险和报酬转移相关的合同条款与条件，评价贵公司不同销售模式的收入确认时点是否符合企业会计准则的要求；
- 3、对收入以及毛利情况执行分析，判断本期收入金额是否出现异常波动的情况；
- 4、对本年记录的收入交易选取样本，核对发票、销售订单、报价单、装箱单及装车单，评价相关收入确认是否符合公司收入确认的会计政策；
- 5、就资产负债表日前后记录的收入交易，选取样本，核对销售订单、装车单及其他支持性文档，以评价收入是否被记录于恰当的会计期间。
- 6、选取样本执行询证函程序以确认本期销售收入及期末应收余额等信息；
- 7、对未回函的询证函执行检查销售发票、销售订单、报价单及装车单等的替代性测试；

其他信息

贵公司管理层（以下简称管理层）对其他信息负责。其他信息包括财务报告中涵盖的信息，但不包括财务报表和我们的审计报告。

我们对财务报表发表的审计意见不涵盖其他信息，我们也不对其他信息发表任何形式的鉴证结论。

结合我们对财务报表的审计，我们的责任是阅读其他信息，在此过程中，考虑其他信息是否与财务报表或我们在审计过程中了解到的情况存在重大不一致或者似乎存在重大错报。

基于我们已执行的工作，如果我们确定其他信息存在重大错报，我们应当报告该事实。在这方面，我们无任何事项需要报告。

管理层和治理层对财务报表的责任

管理层负责按照企业会计准则的规定编制财务报表，使其实现公允反映，并设计、执行和维护必要的内部控制，以使财务报表不存在由于舞弊或错误导致的重大错报。

在编制财务报表时，管理层负责评估贵公司的持续经营能力，披露与持续经营相关的事项，并运用持续经营假设，除非计划进行清算、终止运营或别无其他现实的选择。

治理层负责监督贵公司的财务报告过程。

注册会计师对财务报表审计的责任

我们的目标是对财务报表整体是否不存在由于舞弊或错误导致的重大错报获取合理保证，并出具包含审计意见的审计报告。合理保证是高水平的保证，但并不能保证按照审计准则执行的审计在某一重大错报存在时总能发现。错报可能由于舞弊或错误导致，如果合理预期错报单独或汇总起来可能影响财务报表使用者依据财务报表作出的经济决策，则通常认为错报是重大的。

在按照审计准则执行审计工作的过程中，我们运用职业判断，并保持职业怀疑。同时，我们也执行以下工作：

(1) 识别和评估由于舞弊或错误导致的财务报表重大错报风险，设计和实施审计程序以应对这些风险，并获取充分、适当的审计证据，作为发表审计意见的基础。由于舞弊可能涉及串通、伪造、故意遗漏、虚假陈述或凌驾于内部控制之上，

未能发现由于舞弊导致的重大错报的风险高于未能发现由于错误导致的重大错报的风险。

(2) 了解与审计相关的内部控制，以设计恰当的审计程序，但目的并非对内部控制的有效性发表意见。

(3) 评价管理层选用会计政策的恰当性和作出会计估计及相关披露的合理性。

(4) 对管理层使用持续经营假设的恰当性得出结论。同时，根据获取的审计证据，就可能对贵公司持续经营能力产生重大疑虑的事项或情况是否存在重大不确定性得出结论。如果我们得出结论认为存在重大不确定性，审计准则要求我们在审计报告中提请报表使用者注意财务报表中的相关披露；如果披露不充分，我们应当发表非无保留意见。我们的结论基于截至审计报告日可获得的信息。然而，未来的事项或情况可能导致贵公司不能持续经营。

(5) 评价财务报表的总体列报、结构和内容（包括披露），并评价财务报表是否公允反映相关交易和事项。

(6) 就贵公司中实体或业务活动的财务信息获取充分、适当的审计证据，以对财务报表发表审计意见。我们负责指导、监督和执行集团审计，并对审计意见承担全部责任。

我们与治理层就计划的审计范围、时间安排和重大审计发现等事项进行沟通，包括沟通我们在审计中识别出的值得关注的内部控制缺陷。

我们还就已遵守与独立性相关的职业道德要求向治理层提供声明，并与治理层沟通可能被合理认为影响我们独立性的所有关系和其他事项，以及相关的防范措施。

在与治理层沟通过的事项中，我们确定哪些事项对本期财务报表审计最为重要，因而构成关键审计事项。我们在审计报告中描述这些事项，除非法律法规禁止公开披露这些事项，或在极少数情形下，如果合理预期在审计报告中沟通某事项造成的负面后果超过在公众利益方面产生的益处，我们确定不应在审计报告中沟通该事项。

立信会计师事务所
(特殊普通合伙)

中国注册会计师：张 宁
(项目合伙人)

中国注册会计师：胡晓佳

中国·上海

2018 年 3 月 26 日

二、财务报表

财务附注中报表的单位为：人民币元

1、合并资产负债表

编制单位：索菲亚家居股份有限公司

2017 年 12 月 31 日

单位：元

项目	期末余额	期初余额
流动资产：		

货币资金	1,812,618,875.68	1,386,703,701.44
结算备付金		
拆出资金		
以公允价值计量且其变动计入当期损益的金融资产		
衍生金融资产		
应收票据	0.00	5,500,000.00
应收账款	223,738,974.72	119,630,681.83
预付款项	92,968,433.74	69,571,975.21
应收保费		
应收分保账款		
应收分保合同准备金		
应收利息	497,787.77	4,284,239.09
应收股利		
其他应收款	69,431,670.48	19,134,277.19
买入返售金融资产		
存货	286,914,470.00	268,584,043.89
持有待售的资产	789,223.08	0.00
一年内到期的非流动资产		
其他流动资产	1,115,100,953.83	1,300,321,100.40
流动资产合计	3,602,060,389.30	3,173,730,019.05
非流动资产：		
发放贷款及垫款		
可供出售金融资产	100,544,484.10	100,544,484.10
持有至到期投资		
长期应收款		
长期股权投资	0.00	24,932,476.30
投资性房地产		
固定资产	2,184,661,736.88	1,166,497,681.98
在建工程	470,221,102.49	459,054,030.95
工程物资		
固定资产清理		
生产性生物资产		
油气资产		
无形资产	489,980,668.62	245,997,026.95
开发支出	14,148,297.03	12,819,696.40
商誉	18,940,991.50	18,940,991.50
长期待摊费用	73,640,466.78	56,857,174.05
递延所得税资产	100,748,783.61	77,218,976.32
其他非流动资产	5,000,000.00	1,574,129.43
非流动资产合计	3,457,886,531.01	2,164,436,667.98
资产总计	7,059,946,920.31	5,338,166,687.03
流动负债：		

短期借款	311,067,922.28	133,728,101.00
向中央银行借款		
吸收存款及同业存放		
拆入资金		
以公允价值计量且其变动计入当期损益的金融负债		
衍生金融负债		
应付票据		
应付账款	552,058,793.33	413,783,362.04
预收款项	485,864,819.10	410,369,500.73
卖出回购金融资产款		
应付手续费及佣金		
应付职工薪酬	137,249,599.32	99,077,920.57
应交税费	211,327,425.42	108,592,535.14
应付利息	980,959.27	573,215.33
应付股利		
其他应付款	61,858,527.40	63,979,293.51
应付分保账款		
保险合同准备金		
代理买卖证券款		
代理承销证券款		
持有待售的负债		
一年内到期的非流动负债	5,000,000.00	24,500,000.00
其他流动负债	49,619,338.80	36,091,845.09
流动负债合计	1,815,027,384.92	1,290,695,773.41
非流动负债：		
长期借款	252,500,000.00	24,500,000.00
应付债券		
其中：优先股		
永续债		
长期应付款		
长期应付职工薪酬		
专项应付款		
预计负债		
递延收益	74,795,116.29	27,949,293.17
递延所得税负债	2,856,969.05	3,149,931.28
其他非流动负债		
非流动负债合计	330,152,085.34	55,599,224.45
负债合计	2,145,179,470.26	1,346,294,997.86
所有者权益：		
股本	923,426,310.00	461,713,155.00
其他权益工具		
其中：优先股		

永续债		
资本公积	1,479,290,088.80	1,941,576,345.49
减：库存股		
其他综合收益		
专项储备		
盈余公积	241,202,830.10	165,899,142.37
一般风险准备		
未分配利润	1,827,465,094.16	1,319,197,137.58
归属于母公司所有者权益合计	4,471,384,323.06	3,888,385,780.44
少数股东权益	443,383,126.99	103,485,908.73
所有者权益合计	4,914,767,450.05	3,991,871,689.17
负债和所有者权益总计	7,059,946,920.31	5,338,166,687.03

法定代表人：江淦钧

主管会计工作负责人：陈明

会计机构负责人：黄毅杰

2、母公司资产负债表

单位：元

项目	期末余额	期初余额
流动资产：		
货币资金	824,297,332.90	664,551,733.30
以公允价值计量且其变动计入当期损益的金融资产		
衍生金融资产		
应收票据	14,081,336.97	55,222,285.81
应收账款	248,490,244.68	146,839,609.91
预付款项	56,456,635.41	28,910,919.12
应收利息	0.00	3,589,924.98
应收股利		
其他应收款	18,400,462.40	12,720,189.39
存货	75,782,250.24	79,905,620.00
持有待售的资产	789,223.08	0.00
一年内到期的非流动资产		
其他流动资产	708,653,137.79	1,017,986,690.44
流动资产合计	1,946,950,623.47	2,009,726,972.95
非流动资产：		
可供出售金融资产	49,900,000.00	49,900,000.00
持有至到期投资		51,000,000.00
长期应收款		
长期股权投资	2,176,416,141.07	1,751,992,617.37
投资性房地产		
固定资产	528,792,383.60	301,353,643.70
在建工程	76,668,047.85	181,035,610.47
工程物资		

固定资产清理		
生产性生物资产		
油气资产		
无形资产	101,226,041.87	64,207,377.42
开发支出	14,148,297.03	12,819,696.40
商誉		
长期待摊费用	26,262,247.98	7,756,488.76
递延所得税资产	6,511,208.85	5,982,024.71
其他非流动资产	5,000,000.00	1,574,129.43
非流动资产合计	2,984,924,368.25	2,427,621,588.26
资产总计	4,931,874,991.72	4,437,348,561.21
流动负债：		
短期借款		
以公允价值计量且其变动计入当期损益的金融负债		
衍生金融负债		
应付票据		
应付账款	265,849,330.90	202,829,178.24
预收款项	162,444,114.29	155,555,867.67
应付职工薪酬	70,722,473.22	49,428,245.67
应交税费	74,016,596.34	24,089,101.76
应付利息		
应付股利		
其他应付款	494,639,707.67	581,193,100.47
持有待售的负债		
一年内到期的非流动负债		
其他流动负债	26,391,748.19	19,444,315.07
流动负债合计	1,094,063,970.61	1,032,539,808.88
非流动负债：		
长期借款		
应付债券		
其中：优先股		
永续债		
长期应付款		
长期应付职工薪酬		
专项应付款		
预计负债		
递延收益	14,790,000.00	11,625,400.00
递延所得税负债		
其他非流动负债		
非流动负债合计	14,790,000.00	11,625,400.00
负债合计	1,108,853,970.61	1,044,165,208.88
所有者权益：		

股本	923,426,310.00	461,713,155.00
其他权益工具		
其中：优先股		
永续债		
资本公积	1,498,197,762.10	1,959,910,917.10
减：库存股		
其他综合收益		
专项储备		
盈余公积	239,802,830.10	164,499,142.37
未分配利润	1,161,594,118.91	807,060,137.86
所有者权益合计	3,823,021,021.11	3,393,183,352.33
负债和所有者权益总计	4,931,874,991.72	4,437,348,561.21

3、合并利润表

单位：元

项目	本期发生额	上期发生额
一、营业总收入	6,161,444,143.42	4,529,964,328.40
其中：营业收入	6,161,444,143.42	4,529,964,328.40
利息收入		
已赚保费		
手续费及佣金收入		
二、营业总成本	5,020,143,505.08	3,715,255,199.84
其中：营业成本	3,809,798,093.01	2,873,582,464.78
利息支出		
手续费及佣金支出		
退保金		
赔付支出净额		
提取保险合同准备金净额		
保单红利支出		
分保费用		
税金及附加	68,214,367.97	47,267,256.06
销售费用	518,689,579.89	387,608,682.50
管理费用	605,531,051.03	404,226,107.33
财务费用	9,998,718.20	-4,561,066.84
资产减值损失	7,911,694.98	7,131,756.01
加：公允价值变动收益（损失以“－”号填列）		
投资收益（损失以“－”号填列）	33,928,863.35	6,081,549.55
其中：对联营企业和合营企业的投资收益		
汇兑收益（损失以“-”号填列）		
资产处置收益（损失以“-”号填列）	-1,581,355.32	-2,238,335.74

列)		
其他收益	8,222,048.43	0.00
三、营业利润（亏损以“－”号填列）	1,181,870,194.80	818,552,342.37
加：营业外收入	1,040,924.28	14,732,280.82
减：营业外支出	1,524,588.73	2,417,493.83
四、利润总额（亏损总额以“－”号填列）	1,181,386,530.35	830,867,129.36
减：所得税费用	276,829,660.97	193,382,761.52
五、净利润（净亏损以“－”号填列）	904,556,869.38	637,484,367.84
（一）持续经营净利润（净亏损以“－”号填列）	904,556,869.38	637,484,367.84
（二）终止经营净利润（净亏损以“－”号填列）		
归属于母公司所有者的净利润	906,770,852.81	664,016,858.79
少数股东损益	-2,213,983.43	-26,532,490.95
六、其他综合收益的税后净额		
归属母公司所有者的其他综合收益的税后净额		
（一）以后不能重分类进损益的其他综合收益		
1.重新计量设定受益计划净负债或净资产的变动		
2.权益法下在被投资单位不能重分类进损益的其他综合收益中享有的份额		
（二）以后将重分类进损益的其他综合收益		
1.权益法下在被投资单位以后将重分类进损益的其他综合收益中享有的份额		
2.可供出售金融资产公允价值变动损益		
3.持有至到期投资重分类为可供出售金融资产损益		
4.现金流量套期损益的有效部分		
5.外币财务报表折算差额		
6.其他		
归属于少数股东的其他综合收益的税后净额		
七、综合收益总额	904,556,869.38	637,484,367.84
归属于母公司所有者的综合收益总额	906,770,852.81	664,016,858.79
归属于少数股东的综合收益总额	-2,213,983.43	-26,532,490.95
八、每股收益：		
（一）基本每股收益	0.98	0.74
（二）稀释每股收益	0.98	0.74

本期发生同一控制下企业合并的，被合并方在合并前实现的净利润为：0.00 元，上期被合并方实现的净利润为：0.00 元。

法定代表人：江淦钧

主管会计工作负责人：陈明

会计机构负责人：黄毅杰

4、母公司利润表

单位：元

项目	本期发生额	上期发生额
一、营业收入	2,457,503,630.75	2,049,251,577.14
减：营业成本	1,391,478,812.53	1,295,866,910.41
税金及附加	25,445,697.67	21,054,907.61
销售费用	332,132,941.80	228,336,180.24
管理费用	303,131,737.20	226,782,079.44
财务费用	2,152,592.31	-4,002,559.93
资产减值损失	5,362,219.19	5,127,994.24
加：公允价值变动收益（损失以“－”号填列）		
投资收益（损失以“－”号填列）	417,016,421.65	226,187,592.84
其中：对联营企业和合营企业的投资收益		
资产处置收益（损失以“-”号填列）	-703,442.30	2,552.41
其他收益	4,031,480.40	0.00
二、营业利润（亏损以“－”号填列）	818,144,089.80	502,276,210.38
加：营业外收入	505,042.66	10,643,583.22
减：营业外支出	1,076,980.65	1,244,584.37
三、利润总额（亏损总额以“－”号填列）	817,572,151.81	511,675,209.23
减：所得税费用	64,535,274.53	48,708,144.81
四、净利润（净亏损以“－”号填列）	753,036,877.28	462,967,064.42
（一）持续经营净利润（净亏损以“－”号填列）	753,036,877.28	462,967,064.42
（二）终止经营净利润（净亏损以“－”号填列）		
五、其他综合收益的税后净额		
（一）以后不能重分类进损益的其他综合收益		
1.重新计量设定受益计划净负债或净资产的变动		
2.权益法下在被投资单位不能重分类进损益的其他综合收益中享有的份额		
（二）以后将重分类进损益的其他综合收益		
1.权益法下在被投资单位以后将重分类进损益的其他综合收益中享有的份额		
2.可供出售金融资产公允价值变动损益		

3.持有至到期投资重分类为可供出售金融资产损益		
4.现金流量套期损益的有效部分		
5.外币财务报表折算差额		
6.其他		
六、综合收益总额	753,036,877.28	462,967,064.42
七、每股收益：		
（一）基本每股收益		
（二）稀释每股收益		

5、合并现金流量表

单位：元

项目	本期发生额	上期发生额
一、经营活动产生的现金流量：		
销售商品、提供劳务收到的现金	7,000,638,999.17	5,517,532,346.79
客户存款和同业存放款项净增加额		
向中央银行借款净增加额		
向其他金融机构拆入资金净增加额		
收到原保险合同保费取得的现金		
收到再保险业务现金净额		
保户储金及投资款净增加额		
处置以公允价值计量且其变动计入当期损益的金融资产净增加额		
收取利息、手续费及佣金的现金		
拆入资金净增加额		
回购业务资金净增加额		
收到的税费返还		
收到其他与经营活动有关的现金	112,279,075.01	208,125,129.65
经营活动现金流入小计	7,112,918,074.18	5,725,657,476.44
购买商品、接受劳务支付的现金	3,519,886,679.93	2,688,811,347.37
客户贷款及垫款净增加额		
存放中央银行和同业款项净增加额		
支付原保险合同赔付款项的现金		
支付利息、手续费及佣金的现金		
支付保单红利的现金		
支付给职工以及为职工支付的现金	954,298,222.92	714,069,909.24
支付的各项税费	728,957,122.47	557,622,024.95
支付其他与经营活动有关的现金	667,094,464.09	572,568,834.09
经营活动现金流出小计	5,870,236,489.41	4,533,072,115.65

经营活动产生的现金流量净额	1,242,681,584.77	1,192,585,360.79
二、投资活动产生的现金流量：		
收回投资收到的现金	3,151,000,000.00	805,000,000.00
取得投资收益收到的现金	35,082,366.07	6,042,026.71
处置固定资产、无形资产和其他长期资产收回的现金净额	437,389.81	181,932.10
处置子公司及其他营业单位收到的现金净额		
收到其他与投资活动有关的现金		
投资活动现金流入小计	3,186,519,755.88	811,223,958.81
购建固定资产、无形资产和其他长期资产支付的现金	1,139,316,866.42	601,515,421.94
投资支付的现金	2,961,000,000.00	1,995,644,484.10
质押贷款净增加额		
取得子公司及其他营业单位支付的现金净额	6,000,000.00	3,560,012.19
支付其他与投资活动有关的现金		
投资活动现金流出小计	4,106,316,866.42	2,600,719,918.23
投资活动产生的现金流量净额	-919,797,110.54	-1,789,495,959.42
三、筹资活动产生的现金流量：		
吸收投资收到的现金	101,000,000.00	1,114,199,972.75
其中：子公司吸收少数股东投资收到的现金	101,000,000.00	29,700,000.00
取得借款收到的现金	714,067,922.28	181,728,101.00
发行债券收到的现金		
收到其他与筹资活动有关的现金		
筹资活动现金流入小计	815,067,922.28	1,295,928,073.75
偿还债务支付的现金	328,228,101.00	90,897,716.23
分配股利、利润或偿付利息支付的现金	343,777,968.94	252,688,835.21
其中：子公司支付给少数股东的股利、利润		21,000,000.00
支付其他与筹资活动有关的现金	14,700,000.00	3,268,000.00
筹资活动现金流出小计	686,706,069.94	346,854,551.44
筹资活动产生的现金流量净额	128,361,852.34	949,073,522.31
四、汇率变动对现金及现金等价物的影响	407,137.56	576,757.02
五、现金及现金等价物净增加额	451,653,464.13	352,739,680.70
加：期初现金及现金等价物余额	1,341,351,247.62	988,611,566.92
六、期末现金及现金等价物余额	1,793,004,711.75	1,341,351,247.62

6、母公司现金流量表

单位：元

项目	本期发生额	上期发生额
----	-------	-------

一、经营活动产生的现金流量：		
销售商品、提供劳务收到的现金	2,778,192,930.07	2,377,255,316.99
收到的税费返还		
收到其他与经营活动有关的现金	40,458,433.61	562,132,833.89
经营活动现金流入小计	2,818,651,363.68	2,939,388,150.88
购买商品、接受劳务支付的现金	1,431,343,971.73	1,307,128,000.61
支付给职工以及为职工支付的现金	410,888,152.36	333,144,169.10
支付的各项税费	210,879,753.95	191,916,013.10
支付其他与经营活动有关的现金	463,307,214.95	284,041,193.39
经营活动现金流出小计	2,516,419,092.99	2,116,229,376.20
经营活动产生的现金流量净额	302,232,270.69	823,158,774.68
二、投资活动产生的现金流量：		
收回投资收到的现金	1,876,000,000.00	795,500,000.00
取得投资收益收到的现金	418,265,831.81	226,672,083.34
处置固定资产、无形资产和其他长期资产收回的现金净额	64,200.00	76,442.30
处置子公司及其他营业单位收到的现金净额		
收到其他与投资活动有关的现金		
投资活动现金流入小计	2,294,330,031.81	1,022,248,525.64
购建固定资产、无形资产和其他长期资产支付的现金	162,451,886.14	127,854,877.49
投资支付的现金	1,950,356,000.00	2,406,400,000.00
取得子公司及其他营业单位支付的现金净额		
支付其他与投资活动有关的现金		
投资活动现金流出小计	2,112,807,886.14	2,534,254,877.49
投资活动产生的现金流量净额	181,522,145.67	-1,512,006,351.85
三、筹资活动产生的现金流量：		
吸收投资收到的现金	0.00	1,084,499,972.75
取得借款收到的现金	90,000,000.00	0.00
发行债券收到的现金		
收到其他与筹资活动有关的现金		
筹资活动现金流入小计	90,000,000.00	1,084,499,972.75
偿还债务支付的现金	90,000,000.00	
分配股利、利润或偿付利息支付的现金	323,660,791.83	224,301,492.50
支付其他与筹资活动有关的现金		3,268,000.00
筹资活动现金流出小计	413,660,791.83	227,569,492.50
筹资活动产生的现金流量净额	-323,660,791.83	856,930,480.25
四、汇率变动对现金及现金等价物的影响	-5,919.79	6,915.91
五、现金及现金等价物净增加额	160,087,704.74	168,089,818.99
加：期初现金及现金等价物余额	655,816,275.44	487,726,456.45

六、期末现金及现金等价物余额	815,903,980.18	655,816,275.44
----------------	----------------	----------------

7、合并所有者权益变动表

本期金额

单位：元

项目	本期												少数股东权益	所有者权益合计
	归属于母公司所有者权益													
	股本	其他权益工具			资本公积	减：库存股	其他综合收益	专项储备	盈余公积	一般风险准备	未分配利润			
	优先股	永续债	其他											
一、上年期末余额	461,713,155.00				1,941,576,345.49				165,899,142.37		1,319,197,137.58	103,485,908.73	3,991,871,689.17	
加：会计政策变更														
前期差错更正														
同一控制下企业合并														
其他														
二、本年期初余额	461,713,155.00				1,941,576,345.49				165,899,142.37		1,319,197,137.58	103,485,908.73	3,991,871,689.17	
三、本期增减变动金额（减少以“－”号填列）	461,713,155.00				-462,286,256.69				75,303,687.73		508,267,956.58	339,897,218.26	922,895,760.88	
（一）综合收益总额											906,770,852.81	-2,213,983.43	904,556,869.38	
（二）所有者投入和减少资本												356,238,100.00	356,238,100.00	
1. 股东投入的普通股												356,238,100.00	356,238,100.00	
2. 其他权益工具持有者投入资本														
3. 股份支付计入所有者权益的金额														
4. 其他														
（三）利润分配									75,303,687.73		-398,502,896.23		-323,199,208.50	
1. 提取盈余公积									75,303,687.73		-75,303,687.73			
2. 提取一般风险准备														
3. 对所有者（或股东）的分配											-323,199,208.50		-323,199,208.50	
4. 其他														
（四）所有者权益	461,713,155.00				-461,713,155.00									

内部结转	3,155.00				3,155.00								
1. 资本公积转增资本（或股本）	461,713,155.00				-461,713,155.00								
2. 盈余公积转增资本（或股本）													
3. 盈余公积弥补亏损													
4. 其他													
（五）专项储备													
1. 本期提取													
2. 本期使用													
（六）其他					-573,101.69							-14,126,898.31	-14,700,000.00
四、本期期末余额	923,426,310.00				1,479,290,088.80				241,202,830.10		1,827,465,094.16	443,383,126.99	4,914,767,450.05

上期金额

单位：元

项目	上期												少数股东权益	所有者权益合计
	归属于母公司所有者权益													
	股本	其他权益工具			资本公积	减：库存股	其他综合收益	专项储备	盈余公积	一般风险准备	未分配利润			
	优先股	永续债	其他											
一、上年期末余额	440,978,000.00				847,410,609.55	25,516,495.00			119,602,435.93		921,965,985.23	118,586,173.45	2,423,026,709.16	
加：会计政策变更														
前期差错更正														
同一控制下企业合并														
其他														
二、本年期初余额	440,978,000.00				847,410,609.55	25,516,495.00			119,602,435.93		921,965,985.23	118,586,173.45	2,423,026,709.16	
三、本期增减变动金额（减少以“－”号填列）	20,735,155.00				1,094,165,735.94	-25,516,495.00			46,296,706.44		397,231,152.35	-15,100,264.72	1,568,844,980.01	
（一）综合收益总额											664,016,858.79	-26,532,490.95	637,484,367.84	
（二）所有者投入和减少资本	20,735,155.00				1,094,165,735.94	-25,516,495.00						32,432,226.23	1,172,849,612.17	
1. 股东投入的普通股	20,735,155.00				1,061,672,214.74							29,700,000.00	1,112,107,369.74	
2. 其他权益工具持有者投入资本														

3. 股份支付计入所有者权益的金额					32,493,521.20	-25,516,495.00							58,010,016.20
4. 其他												2,732,226.23	2,732,226.23
(三) 利润分配								46,296,706.44		-266,785,706.44	-21,000,000.00		-241,489,000.00
1. 提取盈余公积								46,296,706.44		-46,296,706.44			
2. 提取一般风险准备													
3. 对所有者（或股东）的分配										-220,489,000.00	-21,000,000.00		-241,489,000.00
4. 其他													
(四) 所有者权益内部结转													
1. 资本公积转增资本（或股本）													
2. 盈余公积转增资本（或股本）													
3. 盈余公积弥补亏损													
4. 其他													
(五) 专项储备													
1. 本期提取													
2. 本期使用													
(六) 其他													
四、本期期末余额	461,713,155.00				1,941,576,345.49			165,899,142.37		1,319,197,137.58	103,485,908.73		3,991,871,689.17

8、母公司所有者权益变动表

本期金额

单位：元

项目	本期										
	股本	其他权益工具			资本公积	减：库存股	其他综合收益	专项储备	盈余公积	未分配利润	所有者权益合计
		优先股	永续债	其他							
一、上年期末余额	461,713,155.00				1,959,910,917.10				164,499,142.37	807,060,137.86	3,393,183,352.33
加：会计政策变更											
前期差错更正											
其他											
二、本年期初余额	461,713,155.00				1,959,910,917.10				164,499,142.37	807,060,137.86	3,393,183,352.33
三、本期增减变动	461,713,155.00				-461,713,155.00				75,303,680.00	354,533,000.00	429,837,600.00

金额(减少以“一”号填列)	155.00				155.00				7.73	,981.05	68.78
(一)综合收益总额										753,036,877.28	753,036,877.28
(二)所有者投入和减少资本											
1. 股东投入的普通股											
2. 其他权益工具持有者投入资本											
3. 股份支付计入所有者权益的金额											
4. 其他											
(三)利润分配									75,303,687.73	-398,502,896.23	-323,199,208.50
1. 提取盈余公积									75,303,687.73	-75,303,687.73	
2. 对所有者(或股东)的分配										-323,199,208.50	-323,199,208.50
3. 其他											
(四)所有者权益内部结转	461,713,155.00				-461,713,155.00						0.00
1. 资本公积转增资本(或股本)	461,713,155.00				-461,713,155.00						0.00
2. 盈余公积转增资本(或股本)											
3. 盈余公积弥补亏损											
4. 其他											
(五)专项储备											
1. 本期提取											
2. 本期使用											
(六)其他											
四、本期期末余额	923,426,310.00				1,498,197,762.10				239,802,830.10	1,161,594,118.91	3,823,021,021.11

上期金额

单位：元

项目	上期										
	股本	其他权益工具			资本公积	减：库存股	其他综合收益	专项储备	盈余公积	未分配利润	所有者权益合计
		优先股	永续债	其他							
一、上年期末余额	440,978,000.00				873,390,099.66	25,516,495.00			118,202,435.93	610,878,779.88	2,017,932,820.47
加：会计政策变更											
前期差错更正											

其他											
二、本年期初余额	440,978,000.00				873,390,099.66	25,516,495.00			118,202,435.93	610,878,779.88	2,017,932,820.47
三、本期增减变动金额(减少以“-”号填列)	20,735.155.00				1,086,520,817.44	-25,516,495.00			46,296,706.44	196,181,357.98	1,375,250,531.86
(一)综合收益总额										462,967,064.42	462,967,064.42
(二)所有者投入和减少资本	20,735.155.00				1,086,520,817.44	-25,516,495.00					1,132,772,467.44
1. 股东投入的普通股	20,735.155.00				1,061,672,214.74						1,082,407,369.74
2. 其他权益工具持有者投入资本											
3. 股份支付计入所有者权益的金额					24,848,602.70	-25,516,495.00					50,365.097.70
4. 其他											
(三)利润分配									46,296,706.44	-266,785,706.44	-220,489,000.00
1. 提取盈余公积									46,296,706.44	-46,296,706.44	0.00
2. 对所有者(或股东)的分配										-220,489,000.00	-220,489,000.00
3. 其他											
(四)所有者权益内部结转											
1. 资本公积转增资本(或股本)											
2. 盈余公积转增资本(或股本)											
3. 盈余公积弥补亏损											
4. 其他											
(五)专项储备											
1. 本期提取											
2. 本期使用											
(六)其他											
四、本期期末余额	461,713,155.00				1,959,910,917.10				164,499,142.37	807,060,137.86	3,393,183,352.33

三、公司基本情况

索菲亚家居股份有限公司(以下简称“公司”或“本公司”)系以广州市宁基装饰实业有限公司(以下简称“宁基有限”)的股东江淦钧和柯建生为发起人,以宁基有限2009年3月31日经审计的净资产折股,以发起设立方式,将宁基有限整体变更为广州市宁基装饰实业股份有限公司。本公司原申请登记的股份总数为3,000万股人民币普通股,注册资本为人民币3,000

万元。实际控制人为江淦钧和柯建生。公司的企业法人营业执照注册号：440101400026153。2011年4月12日在深圳证券交易所上市。所属行业为家具制造业。

2009年9月12日，根据本公司2009年第一次临时股东大会的决议、修改后章程和增资扩股协议的规定，本公司申请增加注册资本人民币10,000,000.00元，由SOHA LIMITED 以相当于2,500万元人民币的等值外币认购本公司1,000万元人民币增资，溢价部分1,500万元人民币作为本公司的资本公积。

经中国证券监督管理委员会证监许可[2011]419号《关于核准广州市宁基装饰实业股份有限公司首次公开发行股票的批复》的核准，本公司向社会公开发行人民币普通股13,500,000股（A股），每股面值1.00元，增加股本人民币13,500,000.00元，变更后的股本为人民币53,500,000.00元。本公司通过向社会公开发行人民币普通股（A股）13,500,000.00股，募集资金总额人民币1,161,000,000.00元，扣除各项发行费用人民币76,021,500.00元，实际募集资金净额人民币1,084,978,500.00元。2011年4月12日，本公司在深圳证券交易所市场挂牌上市，股票代码002572。

根据本公司2011年8月17日召开的2011年第三次临时股东大会决议和修改后章程的规定，本公司申请新增的注册资本为人民币53,500,000.00元，以公司原总股本53,500,000.00股为基数，按每10股转增10股，以资本公积向全体股东转增股本53,500,000.00股，每股面值人民币1元，计增加股本人民币53,500,000.00元，变更后注册资本为人民币107,000,000.00元。

2011年8月17日，本公司召开2011年第三次临时股东大会，同意本公司名称由广州市宁基装饰实业股份有限公司变更为索菲亚家居股份有限公司。2011年9月28日，本公司完成了相关的工商登记变更手续。

根据本公司2012年4月26日召开的2011年年度股东大会决议和修改后章程的规定，本公司申请新增的注册资本为人民币107,000,000.00元，以公司原总股本107,000,000.00股为基数，按每10股转增10股，以资本公积向全体股东转增股本107,000,000.00股，每股面值人民币1元，合计增加股本人民币107,000,000.00元，变更后注册资本为人民币214,000,000.00元。

根据本公司2013年2月22日第一次临时股东大会审议通过的《关于〈索菲亚家居股份有限公司限制性股票激励计划（草案修订稿）〉及其摘要的议案》及2013年3月4日第二届董事会第八次会议决议，本公司决定向中高层及核心技术人员采取定向发行普通股股票方式进行股权激励，首次发行5,860,000.00股，预留650,000.00股，发行价9.63元。首次发行完成后公司注册资本变更为219,860,000.00元。

根据本公司2013年5月28日召开的2012年年度股东大会决议和修改后章程的规定，本公司以2013年3月20日总股本219,860,000.00股为基数，以资本公积金向全体股东每10股转增10股。每股面值人民币1元，合计增加股本人民币219,860,000.00元，变更后注册资本为人民币439,720,000.00元。

2013年7月19日，本公司召开第二届董事会第十一次会议，审议通过了《关于回购注销已不符合激励条件的激励对象已获授但尚未解锁的限制性股票的议案》及《关于调整限制性股票预留部分数量以及确认获授激励对象名单的议案》，同意公司对已不符合激励条件的激励对象刘小能获授但未解锁的3万股限制性股票回购注销，同时决定于授予日2013年7月19日向5名激励对象授予预留部分限制性股票合计1,300,000.00股，上述事项完成后公司总股本增加1,270,000.00元，注册资本变更为人民币440,990,000.00元。

2015年6月25日，本公司召开第二届董事会第二十二次会议，审议通过的《关于回购注销已不符合激励条件激励对象已获授但尚未解锁的限制性股票的议案》，同意公司对已不符合激励条件的激励对象莫仕波获授但未解锁的1.20万股限制性股票回购注销，公司总股本减少12,000.00元，变更后的注册资本为人民币440,978,000.00元。

经中国证券监督管理委员会（证监许可【2016】878号）《关于核准索菲亚家居股份有限公司非公开发行股票的批复》，本公司于2016年7月非公开发行人民币普通股20,735,155股（A股），每股面值1.00元，增加股本人民币20,735,155元，变更后的股本为人民币461,713,155元。

根据本公司2017年4月13日召开的2016年年度股东大会决议和修改后章程的规定，本公司以2016年12月31日总股本461,713,155股为基数，以资本公积金向全体股东每10股转增10股，每股面值人民币1元，合计增加股本人民币461,713,155.00元，变更后股本为人民币923,426,310.00元。

截止2017年12月31日，本公司累计发行股本总数923,426,310股，公司股本为923,426,310.00元。

经营范围为：木质家具制造；竹、藤家具制造；金属家具制造；塑料家具制造；其他家具制造；销售本公司生产的产品（国家法律法规禁止经营的项目除外）；厨房设备及厨房用品批发；商品批发贸易（许可审批类商品除外）；货物进出口（专营专控商品除外）；技术进出口；百货零售；互联网商品销售（许可审批类商品除外；涉及许可经营的产品需取得许可证后方可经营）；家具批发；家具设计服务；家具安装；室内装饰、装修；家具和相关物品修理；家具零售；家居饰品批发；软件开发；软件批发；信息系统集成服务；计算机房维护服务；信息技术咨询服务；数据处理和存储服务。主要产品为定制家具制品及相关配件产品。公司注册地：广州增城市新塘镇宁西工业园，总部办公地：广州增城市新塘镇宁西工业园。

截止2017年12月31日，本公司合并财务报表范围内子公司如下：

子公司名称
广州索菲亚家具制品有限公司(以下简称“广州索菲亚”)
广州易福诺木业有限公司(以下简称“易福诺”)
索菲亚家居(成都)有限公司(以下简称“成都索菲亚”)
广州索菲亚家居工程安装有限公司(以下简称“工程安装”)
索菲亚家居(浙江)有限公司(以下简称“浙江索菲亚”)
索菲亚家居(廊坊)有限公司(以下简称“廊坊索菲亚”)
广州市宁基贸易有限公司(以下简称“宁基贸易”)
索菲亚家居湖北有限公司(以下简称“湖北索菲亚”)
司米厨柜有限公司(以下简称“司米厨柜”)
深圳索菲亚投资管理有限公司(以下简称“深圳索菲亚”)
广州宁基智能系统有限公司(以下简称“宁基智能”)
中山市极点三维电子科技有限公司(以下简称“中山极点”)
河南恒大索菲亚家居有限责任公司(以下简称“河南恒大索菲亚”)
索菲亚华鹤门业有限公司(以下简称“索菲亚华鹤”)
索菲亚华鹤(浙江)门业有限公司(以下简称“华鹤浙江”)
司米厨柜湖北有限公司(以下简称“司米厨柜湖北”)

四、财务报表的编制基础

1、编制基础

公司以持续经营为基础，根据实际发生的交易和事项，按照财政部颁布的《企业会计准则——基本准则》和各项具体会计准则、企业会计准则应用指南、企业会计准则解释及其他相关规定（以下合称“企业会计准则”），以及中国证券监督管理委员会《公开发行证券的公司信息披露编报规则第15号——财务报告的一般规定》的披露规定编制财务报表。

2、持续经营

公司自报告期末起至未来12个月内的持续经营能力不存在重大不确定性。

五、重要会计政策及会计估计

公司是否需要遵守特殊行业的披露要求

否

具体会计政策和会计估计提示：

1、销售商品收入确认时间的具体判断标准

(1) 销售商品

销售商品同时满足下列条件时，确认收入实现：

- ①本公司已将商品所有权上的主要风险和报酬转移给购买方；
- ②本公司既没有保留与所有权相联系的继续管理权，也没有对已售出的商品实施有效控制；
- ③收入的金额能够可靠地计量；
- ④相关的经济利益很可能流入本公司；
- ⑤相关的已发生或将发生的成本能够可靠地计量。

(2) 提供劳务

在资产负债表日提供劳务交易的结果能够可靠估计的，采用完工百分比法确认提供劳务收入。

提供劳务交易的结果能够可靠估计，是指同时满足下列条件：

- ①收入的金额能够可靠地计量；
- ②相关的经济利益很可能流入本公司；
- ③交易的完工进度能够可靠地确定；
- ④交易中已发生和将发生的成本能够可靠地计量。

在资产负债表日提供劳务交易结果不能够可靠估计的，分别下列情况处理：

①已经发生的劳务成本预计能够得到补偿的，按照已经发生的劳务成本金额确认提供劳务收入，并按相同金额结转劳务成本。

②已经发生的劳务成本预计不能够得到补偿的，将已经发生的劳务成本计入当期损益，不确认提供劳务收入。

本公司销售模式主要分为经销商专卖店销售模式、直营专卖店销售模式和大宗用户业务模式等三种模式，销售收入确认具体方法如下：

经销商专卖店销售是通过经销商开设的专卖店进行的销售。经销商的专卖店在收取一定比例的定金后，将经客户确认的销售订单发送至本公司，本公司按照订单安排生产。一般情况下，本公司在收到经销商支付全部货款后发货，并由经销商负责安装。本公司在产品发出给经销商，并且已经收款或取得索取货款依据时确认销售收入。

直营专卖店销售是通过本公司以分公司性质设立的专卖店进行的销售。直营专卖店在收取一定比例的定金后，将经客户确认的销售订单发送至本公司，本公司按照订单安排生产。直营专卖店在收到客户余下的货款后通知本公司发货，并由本公司负责安装。本公司在产品发出给客户时确认收入。

大宗用户业务销售是本公司为大型房地产项目生产、销售配套衣柜的业务。本公司依据客户信用和资金实力等情况，与客户签订合同，并按照合同规定先收取一定比例的货款，然后按照计划安排量度、设计、生产、发货、安装和收取货款。本公司在产品已经交付给客户时确认收入。

2、确认让渡资产使用权收入的依据

与交易相关的经济利益很可能流入本公司，收入的金额能够可靠地计量时。分别下列情况确定让渡资产使用权收入金额：

①让渡资产使用权收入，在相关的经济利益很可能流入本公司和收入的金额能够可靠计量时确认。

②利息收入金额，按照他人使用本公司货币资金的时间和实际利率计算确定；使用费收入金额，按照有关合同或协议约定的收费时间和方法计算确定。

1、遵循企业会计准则的声明

公司所编制的财务报表符合企业会计准则的要求，真实、完整地反映了报告期公司的财务状况、经营成果、现金流量等有关信息。

2、会计期间

自公历1月1日至12月31日止为一个会计年度。

3、营业周期

本公司营业周期为12个月。

4、记账本位币

本公司以人民币为记账本位币。

5、同一控制下和非同一控制下企业合并的会计处理方法

同一控制下企业合并：本公司在企业合并中取得的资产和负债，按照合并日在被合并方资产、负债（包括最终控制方收购被合并方而形成的商誉）在最终控制方合并财务报表中的账面价值计量。在合并中取得的净资产账面价值与支付的合并对价账面价值（或发行股份面值总额）的差额，调整资本公积中的股本溢价，资本公积中的股本溢价不足冲减的，调整留存收益。

非同一控制下企业合并：本公司在购买日对作为企业合并对价付出的资产、发生或承担的负债按照公允价值计量，公允

价值与其账面价值的差额,计入当期损益。本公司对合并成本大于合并中取得的被购买方可辨认净资产公允价值份额的差额,确认为商誉;合并成本小于合并中取得的被购买方可辨认净资产公允价值份额的差额,经复核后,计入当期损益。

为企业合并发生的审计、法律服务、评估咨询等中介费用以及其他直接相关费用,于发生时计入当期损益;为企业合并而发行权益性证券的交易费用,冲减权益。

6、合并财务报表的编制方法

1、合并范围

本公司合并财务报表的合并范围以控制为基础确定,所有子公司(包括本公司所控制的被投资方可分割的部分)均纳入合并财务报表。

2、合并程序

本公司以自身和各子公司的财务报表为基础,根据其他有关资料,编制合并财务报表。本公司编制合并财务报表,将整个企业集团视为一个会计主体,依据相关企业会计准则的确认、计量和列报要求,按照统一的会计政策,反映本企业集团整体财务状况、经营成果和现金流量。

所有纳入合并财务报表合并范围的子公司所采用的会计政策、会计期间与本公司一致,如子公司采用的会计政策、会计期间与本公司不一致的,在编制合并财务报表时,按本公司的会计政策、会计期间进行必要的调整。对于非同一控制下企业合并取得的子公司,以购买日可辨认净资产公允价值为基础对其财务报表进行调整。对于同一控制下企业合并取得的子公司,以其资产、负债(包括最终控制方收购该子公司而形成的商誉)在最终控制方财务报表中的账面价值为基础对其财务报表进行调整。

子公司所有者权益、当期净损益和当期综合收益中属于少数股东的份额分别在合并资产负债表中所有者权益项目下、合并利润表中净利润项目下和综合收益总额项目下单独列示。子公司少数股东分担的当期亏损超过了少数股东在该子公司期初所有者权益中所享有份额而形成的余额,冲减少数股东权益。

(1) 增加子公司或业务

在报告期内,若因同一控制下企业合并增加子公司或业务的,则调整合并资产负债表的期初数;将子公司或业务合并当期期初至报告期末的收入、费用、利润纳入合并利润表;将子公司或业务合并当期期初至报告期末的现金流量纳入合并现金流量表,同时对比较报表的相关项目进行调整,视同合并后的报告主体自最终控制方开始控制时点起一直存在。

因追加投资等原因能够对同一控制下的被投资方实施控制的,视同参与合并的各方在最终控制方开始控制时即以目前的状态存在进行调整。在取得被合并方控制权之前持有的股权投资,在取得原股权之日与合并方和被合并方同处于同一控制之日孰晚日起至合并日之间已确认有关损益、其他综合收益以及其他净资产变动,分别冲减比较报表期间的期初留存收益或当期损益。

在报告期内,若因非同一控制下企业合并增加子公司或业务的,则不调整合并资产负债表期初数;将该子公司或业务自购买日至报告期末的收入、费用、利润纳入合并利润表;该子公司或业务自购买日至报告期末的现金流量纳入合并现金流量表。

因追加投资等原因能够对非同一控制下的被投资方实施控制的,对于购买日之前持有的被购买方的股权,本公司按照该

股权在购买日的公允价值进行重新计量，公允价值与其账面价值的差额计入当期投资收益。购买日之前持有的被购买方的股权涉及权益法核算下的其他综合收益以及除净损益、其他综合收益和利润分配之外的其他所有者权益变动的，与其相关的其他综合收益、其他所有者权益变动转为购买日所属当期投资收益，由于被投资方重新计量设定受益计划净负债或净资产变动而产生的其他综合收益除外。

（2）处置子公司或业务

①一般处理方法

在报告期内，本公司处置子公司或业务，则该子公司或业务期初至处置日的收入、费用、利润纳入合并利润表；该子公司或业务期初至处置日的现金流量纳入合并现金流量表。

因处置部分股权投资或其他原因丧失了对被投资方控制权时，对于处置后的剩余股权投资，本公司按照其在丧失控制权日的公允价值进行重新计量。处置股权取得的对价与剩余股权公允价值之和，减去按原持股比例计算应享有原有子公司自购买日或合并日开始持续计算的净资产的份额与商誉之和的差额，计入丧失控制权当期的投资收益。与原有子公司股权投资相关的其他综合收益或除净损益、其他综合收益及利润分配之外的其他所有者权益变动，在丧失控制权时转为当期投资收益，由于被投资方重新计量设定受益计划净负债或净资产变动而产生的其他综合收益除外。

因其他投资方对子公司增资而导致本公司持股比例下降从而丧失控制权的，按照上述原则进行会计处理。

②分步处置子公司

通过多次交易分步处置对子公司股权投资直至丧失控制权的，处置对子公司股权投资的各项交易的条款、条件以及经济影响符合以下一种或多种情况，通常表明应将多次交易事项作为一揽子交易进行会计处理：

- i. 这些交易是同时或者在考虑了彼此影响的情况下订立的；
- ii. 这些交易整体才能达成一项完整的商业结果；
- iii. 一项交易的发生取决于其他至少一项交易的发生；
- iv. 一项交易单独看是不经济的，但是和其他交易一并考虑时是经济的。

处置对子公司股权投资直至丧失控制权的各项交易属于一揽子交易的，本公司将各项交易作为一项处置子公司并丧失控制权的交易进行会计处理；但是，在丧失控制权之前每一次处置价款与处置投资对应的享有该子公司净资产份额的差额，在合并财务报表中确认为其他综合收益，在丧失控制权时一并转入丧失控制权当期的损益。

处置对子公司股权投资直至丧失控制权的各项交易不属于一揽子交易的，在丧失控制权之前，按不丧失控制权的情况下部分处置对子公司的股权投资的相关政策进行会计处理；在丧失控制权时，按处置子公司一般处理方法进行会计处理。

（3）购买子公司少数股权

本公司因购买少数股权新取得的长期股权投资与按照新增持股比例计算应享有子公司自购买日（或合并日）开始持续计算的净资产份额之间的差额，调整合并资产负债表中的资本公积中的股本溢价，资本公积中的股本溢价不足冲减的，调整留存收益。

（4）不丧失控制权的情况下部分处置对子公司的股权投资在不丧失控制权的情况下因部分处置对子公司的长期股权投资而取得的处置价款与处置长期股权投资相对应享有子公司自购买日或合并日开始持续计算的净资产份额之间的差额，调整合并资产负债表中的资本公积中的股本溢价，资本公积中的股本溢价不足冲减的，调整留存收益。

7、合营安排分类及共同经营会计处理方法

不适用。

8、现金及现金等价物的确定标准

在编制现金流量表时，将本公司库存现金以及可以随时用于支付的存款确认为现金。将同时具备期限短（从购买日起三个月内到期）、流动性强、易于转换为已知现金、价值变动风险很小四个条件的投资，确定为现金等价物。

9、外币业务和外币报表折算

外币业务采用交易发生日的即期汇率作为折算汇率，折合成人民币记账。资产负债表日外币货币性项目余额按资产负债表日即期汇率折算，由此产生的汇兑差额，除属于与购建符合资本化条件的资产相关的外币专门借款产生的汇兑差额按照借款费用资本化的原则处理外，均计入当期损益。

10、金融工具

金融工具包括金融资产、金融负债和权益工具。

1、金融工具的分类

金融资产和金融负债于初始确认时分类为：以公允价值计量且其变动计入当期损益的金融资产或金融负债，包括交易性金融资产或金融负债和直接指定为以公允价值计量且其变动计入当期损益的金融资产或金融负债；持有至到期投资；应收款项；可供出售金融资产；其他金融负债等。

2、金融工具的确认依据和计量方法

（1）以公允价值计量且其变动计入当期损益的金融资产（金融负债）

取得时以公允价值（扣除已宣告但尚未发放的现金股利或已到付息期但尚未领取的债券利息）作为初始确认金额，相关的交易费用计入当期损益。

持有期间将取得的利息或现金股利确认为投资收益，期末将公允价值变动计入当期损益。

处置时，其公允价值与初始入账金额之间的差额确认为投资收益，同时调整公允价值变动损益。

（2）持有至到期投资

取得时按公允价值（扣除已到付息期但尚未领取的债券利息）和相关交易费用之和作为初始确认金额。

持有期间按照摊余成本和实际利率计算确认利息收入，计入投资收益。实际利率在取得时确定，在该预期存续期间或适用的更短期间内保持不变。

处置时，将所取得价款与该投资账面价值之间的差额计入投资收益。

（3）应收款项

公司对外销售商品或提供劳务形成的应收债权,以及公司持有的其他企业的不包括在活跃市场上有报价的债务工具的债权,包括应收账款、其他应收款等,以向购货方应收的合同或协议价款作为初始确认金额;具有融资性质的,按其现值进行初始确认。

收回或处置时,将取得的价款与该应收款项账面价值之间的差额计入当期损益。

(4) 可供出售金融资产

取得时按公允价值(扣除已宣告但尚未发放的现金股利或已到付息期但尚未领取的债券利息)和相关交易费用之和作为初始确认金额。

持有期间将取得的利息或现金股利确认为投资收益。期末以公允价值计量且将公允价值变动计入其他综合收益。但是,在活跃市场中没有报价且其公允价值不能可靠计量的权益工具投资,以及与该权益工具挂钩并须通过交付该权益工具结算的衍生金融资产,按照成本计量。

处置时,将取得的价款与该金融资产账面价值之间的差额,计入投资损益;同时,将原直接计入其他综合收益的公允价值变动累计额对应处置部分的金额转出,计入当期损益。

(5) 其他金融负债

按其公允价值和相关交易费用之和作为初始确认金额。采用摊余成本进行后续计量。

3、金融资产转移的确认依据和计量方法

公司发生金融资产转移时,如已将金融资产所有权上几乎所有的风险和报酬转移给转入方,则终止确认该金融资产;如保留了金融资产所有权上几乎所有的风险和报酬的,则不终止确认该金融资产。

在判断金融资产转移是否满足上述金融资产终止确认条件时,采用实质重于形式的原则。公司将金融资产转移区分为金融资产整体转移和部分转移。金融资产整体转移满足终止确认条件的,将下列两项金额的差额计入当期损益:

(1) 所转移金融资产的账面价值;

(2) 因转移而收到的对价,与原直接计入所有者权益的公允价值变动累计额(涉及转移的金融资产为可供出售金融资产的情形)之和。

金融资产部分转移满足终止确认条件的,将所转移金融资产整体的账面价值,在终止确认部分和未终止确认部分之间,按照各自的相对公允价值进行分摊,并将下列两项金额的差额计入当期损益:

(1) 终止确认部分的账面价值;

(2) 终止确认部分的对价,与原直接计入所有者权益的公允价值变动累计额中对应终止确认部分的金额(涉及转移的金融资产为可供出售金融资产的情形)之和。

金融资产转移不满足终止确认条件的,继续确认该金融资产,所收到的对价确认为一项金融负债。

4、金融负债终止确认条件

金融负债的现时义务全部或部分已经解除的,则终止确认该金融负债或其一部分;本公司若与债权人签定协议,以承担新金融负债方式替换现存金融负债,且新金融负债与现存金融负债的合同条款实质上不同的,则终止确认现存金融负债,并同时确认新金融负债。

对现存金融负债全部或部分合同条款作出实质性修改的，则终止确认现存金融负债或其一部分，同时将修改条款后的金融负债确认为一项新金融负债。

金融负债全部或部分终止确认时，终止确认的金融负债账面价值与支付对价（包括转出的非现金资产或承担的新金融负债）之间的差额，计入当期损益。

本公司若回购部分金融负债的，在回购日按照继续确认部分与终止确认部分的相对公允价值，将该金融负债整体的账面价值进行分配。分配给终止确认部分的账面价值与支付的对价（包括转出的非现金资产或承担的新金融负债）之间的差额，计入当期损益。

5、金融资产和金融负债的公允价值的确定方法

存在活跃市场的金融工具，以活跃市场中的报价确定其公允价值。不存在活跃市场的金融工具，采用估值技术确定其公允价值。在估值时，本公司采用在当前情况下适用并且有足够可利用数据和其他信息支持的估值技术，选择与市场参与者在相关资产或负债的交易中所考虑的资产或负债特征相一致的输入值，并优先使用相关可观察输入值。只有在相关可观察输入值无法取得或取得不切实可行的情况下，才使用不可观察输入值。

6、金融资产（不含应收款项）减值准备计提

除以公允价值计量且其变动计入当期损益的金融资产外，本公司于资产负债表日对金融资产的账面价值进行检查，如果有客观证据表明某项金融资产发生减值的，计提减值准备

可供出售金融资产的减值准备：

除以公允价值计量且其变动计入当期损益的金融资产外，本集团于资产负债表日对金融资产的账面价值进行检查，如果有客观证据表明某项金融资产发生减值的，计提减值准备。

可供出售金融资产的减值准备：期末如果可供出售金融资产的公允价值发生较大幅度下降，或在综合考虑各种相关因素后，预期这种下降趋势属于非暂时性的，就认定其已发生减值，将原直接计入所有者权益的公允价值下降形成的累计损失一并转出，确认减值损失。

公司对可供出售金融资产的公允价值下跌“严重”的标准为：期末公允价值相对于成本的下跌幅度已达到或超过50%；公允价值下跌“非暂时性”的标准为：连续12个月出现下跌；投资成本的计算方法为：取得时按支付对价（扣除已宣告但尚未发放的现金股利或已到付息期但尚未领取的债券利息）和相关交易费用之和作为投资成本；持续下跌期间的确定依据为：连续下跌或在下跌趋势持续期间反弹上扬幅度低于20%，反弹持续时间未超过6个月的均作为持续下跌期间。

对于已确认减值损失的可供出售债务工具，在随后的会计期间公允价值已上升且客观上与确认原减值损失确认后发生的事项有关的，原确认的减值损失予以转回，计入当期损益。可供出售权益工具投资发生的减值损失，不得通过损益转回。

②持有至到期投资的减值准备：

持有至到期投资减值损失的计量比照应收款项减值损失计量方法处理。

11、应收款项

(1) 单项金额重大并单独计提坏账准备的应收款项

单项金额重大的判断依据或金额标准	单项应收款项余额在 100 万以上的，并经减值测试后需要单独计提减值准备的应收款项。
单项金额重大并单项计提坏账准备的计提方法	期末对于单项金额重大的应收款项（包括应收账款、应收票据、预付账款、其他应收款）单独进行减值测试。如有客观证据表明其发生了减值的，根据其预计未来现金流量现值低于其账面价值的差额，确认减值损失，计提坏账准备。

(2) 按信用风险特征组合计提坏账准备的应收款项

组合名称	坏账准备计提方法
账龄组合	账龄分析法

组合中，采用账龄分析法计提坏账准备的：

适用 不适用

账龄	应收账款计提比例	其他应收款计提比例
1 年以内（含 1 年）	1.00%	1.00%
1—2 年	5.00%	5.00%
2—3 年	50.00%	50.00%
3 年以上	100.00%	100.00%
3—4 年	100.00%	100.00%
4—5 年	100.00%	100.00%
5 年以上	100.00%	100.00%

组合中，采用余额百分比法计提坏账准备的：

适用 不适用

组合中，采用其他方法计提坏账准备的：

适用 不适用

(3) 单项金额不重大但单独计提坏账准备的应收款项

单项计提坏账准备的理由	单项金额虽不重大但已有客观证据表明应收款项发生减值或被取消经销商资格且投资项目回收风险较大的款项。
坏账准备的计提方法	根据其预计未来现金流量现值低于其账面价值的差额，确认减值损失，计提坏账准备。

12、存货

公司是否需要遵守特殊行业的披露要求

否

1、存货的分类

存货分类为：原材料、低值易耗品、委托加工物资、在产品、产成品、发出商品等。

2、发出存货的计价方法

- ①采用实际成本对存货进行计价
- ②原材料发出时按加权平均法计价。
- ③产成品按照订单归集认定发出成本。
- ④低值易耗品和包装物采用一次摊销法。

3、存货可变现净值的确定依据及存货跌价准备的计提方法

期末对存货进行全面清查后，按存货的成本与可变现净值孰低提取或调整存货跌价准备。

产成品、商品和用于出售的材料等直接用于出售的商品存货，在正常生产经营过程中，以该存货的估计售价减去估计的销售费用和相关税费后的金额，确定其可变现净值；需要经过加工的材料存货，在正常生产经营过程中，以所生产的产成品的估计售价减去至完工时估计将要发生的成本、估计的销售费用和相关税费后的金额，确定其可变现净值；为执行销售合同或者劳务合同而持有的存货，其可变现净值以合同价格为基础计算，若持有存货的数量多于销售合同订购数量的，超出部分的存货的可变现净值以一般销售价格为基础计算。

期末按照单个存货项目计提存货跌价准备；但对于数量繁多、单价较低的存货，按照存货类别计提存货跌价准备；与在同一地区生产和销售的产品系列相关、具有相同或类似最终用途或目的，且难以与其他项目分开计量的存货，则合并计提存货跌价准备。

以前减记存货价值的影响因素已经消失的，减记的金额予以恢复，并在原已计提的存货跌价准备金额内转回，转回的金额计入当期损益。

4、存货的盘存制度

本公司采用永续盘存制。

5、低值易耗品的摊销方法

低值易耗品采用一次转销法。

13、持有待售资产

本公司将同时满足下列条件的非流动资产或处置组划分为持有待售类别：

- (1) 根据类似交易中出售此类资产或处置组的惯例，在当前状况下即可立即出售；
- (2) 出售极可能发生，即本公司已经就一项出售计划作出决议且获得确定的购买承诺，预计出售将在一年内完成。有关规定要求本公司相关权力机构或者监管部门批准后方可出售的，已经获得批准。

14、长期股权投资

1、共同控制、重大影响的判断标准

共同控制，是指按照相关约定对某项安排所共有的控制，并且该安排的相关活动必须经过分享控制权的参与方一致同意

后才能决策。本公司与其他合营方一同对被投资单位实施共同控制且对被投资单位净资产享有权利的，被投资单位为本公司的合营企业。

重大影响，是指对一个企业的财务和经营决策有参与决策的权力，但并不能够控制或者与其他方一起共同控制这些政策的制定。本能够对被投资单位施加重大影响的，被投资单位为本公司联营企业。

2、初始投资成本的确定

(1) 企业合并形成的长期股权投资

同一控制下的企业合并：公司以支付现金、转让非现金资产或承担债务方式以及以发行权益性证券作为合并对价的，在合并日按照取得被合并方所有者权益在最终控制方合并财务报表中的账面价值的份额作为长期股权投资的初始投资成本。因追加投资等原因能够对同一控制下的被投资单位实施控制的，在合并日根据合并后应享有被合并方净资产在最终控制方合并财务报表中的账面价值的份额，确定长期股权投资的初始投资成本。合并日长期股权投资的初始投资成本，与达到合并前的长期股权投资账面价值加上合并日进一步取得股份新支付对价的账面价值之和的差额，调整股本溢价，股本溢价不足冲减的，冲减留存收益。

非同一控制下的企业合并：公司按照购买日确定的合并成本作为长期股权投资的初始投资成本。因追加投资等原因能够对非同一控制下的被投资单位实施控制的，按照原持有的股权投资账面价值加上新增投资成本之和，作为改按成本法核算的初始投资成本。

(2) 其他方式取得的长期股权投资

以支付现金方式取得的长期股权投资，按照实际支付的购买价款作为初始投资成本。

以发行权益性证券取得的长期股权投资，按照发行权益性证券的公允价值作为初始投资成本。

在非货币性资产交换具备商业实质和换入资产或换出资产的公允价值能够可靠计量的前提下，非货币性资产交换换入的长期股权投资以换出资产的公允价值和应支付的相关税费确定其初始投资成本，除非有确凿证据表明换入资产的公允价值更加可靠；不满足上述前提的非货币性资产交换，以换出资产的账面价值和应支付的相关税费作为换入长期股权投资的初始投资成本。

通过债务重组取得的长期股权投资，其初始投资成本按照公允价值为基础确定。

3、后续计量及损益确认方法

(1) 成本法核算的长期股权投资

公司对子公司的长期股权投资，采用成本法核算。除取得投资时实际支付的价款或对价中包含的已宣告但尚未发放的现金股利或利润外，公司按照享有被投资单位宣告发放的现金股利或利润确认当期投资收益。

(2) 权益法核算的长期股权投资

对联营企业和合营企业的长期股权投资，采用权益法核算。初始投资成本大于投资时应享有被投资单位可辨认净资产公允价值份额的差额，不调整长期股权投资的初始投资成本；初始投资成本小于投资时应享有被投资单位可辨认净资产公允价值份额的差额，计入当期损益。

公司按照应享有或应分担的被投资单位实现的净损益和其他综合收益的份额，分别确认投资收益和其他综合收益，同时

调整长期股权投资的账面价值；按照被投资单位宣告分派的利润或现金股利计算应享有的部分，相应减少长期股权投资的账面价值；对于被投资单位除净损益、其他综合收益和利润分配以外所有者权益的其他变动，调整长期股权投资的账面价值并计入所有者权益。

在确认应享有被投资单位净损益的份额时，以取得投资时被投资单位可辨认净资产的公允价值为基础，并按照公司的会计政策及会计期间，对被投资单位的净利润进行调整后确认。在持有投资期间，被投资单位编制合并财务报表的，以合并财务报表中的净利润、其他综合收益和其他所有者权益变动中归属于被投资单位的金额为基础进行核算。

公司与联营企业、合营企业之间发生的未实现内部交易损益按照应享有的比例计算归属于公司的部分，予以抵销，在此基础上确认投资收益。与被投资单位发生的未实现内部交易损失，属于资产减值损失的，全额确认。公司与联营企业、合营企业之间发生投出或出售资产的交易，该资产构成业务的，按照本附注“三、（五）同一控制下和非同一控制下企业合并的会计处理方法”和“三、（六）合并财务报表的编制方法”中披露的相关政策进行会计处理。

在公司确认应分担被投资单位发生的亏损时，按照以下顺序进行处理：首先，冲减长期股权投资的账面价值。其次，长期股权投资的账面价值不足以冲减的，以其他实质上构成对被投资单位净投资的长期权益账面价值为限继续确认投资损失，冲减长期应收项目等的账面价值。最后，经过上述处理，按照投资合同或协议约定企业仍承担额外义务的，按预计承担的义务确认预计负债，计入当期投资损失。

（3）长期股权投资的处置

处置长期股权投资，其账面价值与实际取得价款的差额，计入当期损益。

采用权益法核算的长期股权投资，在处置该项投资时，采用与被投资单位直接处置相关资产或负债相同的基础，按相应比例对原计入其他综合收益的部分进行会计处理。因被投资单位除净损益、其他综合收益和利润分配以外的其他所有者权益变动而确认的所有者权益，按比例结转入当期损益，由于被投资方重新计量设定受益计划净负债或净资产变动而产生的其他综合收益除外。

因处置部分股权投资、因其他投资方对子公司增资而导致本公司持股比例下降等原因丧失了对被投资单位控制权的，在编制个别财务报表时，剩余股权能够对被投资单位实施共同控制或重大影响的，改按权益法核算，并对该剩余股权视同自取得时即采用权益法核算进行调整；剩余股权不能对被投资单位实施共同控制或施加重大影响的，改按金融工具确认和计量准则的有关规定进行会计处理，其在丧失控制之日的公允价值与账面价值间的差额计入当期损益。

因处置部分股权投资等原因丧失了对被投资单位控制权的，在编制个别财务报表时，处置后的剩余股权能够对被投资单位实施共同控制或重大影响的，改按权益法核算，并对该剩余股权视同自取得时即采用权益法核算进行调整；处置后的剩余股权不能对被投资单位实施共同控制或施加重大影响的，改按金融工具确认和计量准则的有关规定进行会计处理，其在丧失控制之日的公允价值与账面价值间的差额计入当期损益。

处置的股权是因追加投资等原因通过企业合并取得的，在编制个别财务报表时，处置后的剩余股权采用成本法或权益法核算的，购买日之前持有的股权投资因采用权益法核算而确认的其他综合收益和其他所有者权益按比例结转；处置后的剩余股权改按金融工具确认和计量准则进行会计处理的，其他综合收益和其他所有者权益全部结转。

15、投资性房地产

投资性房地产计量模式

不适用

16、固定资产

(1) 确认条件

固定资产指为生产商品、提供劳务、出租或经营管理而持有，并且使用年限超过一年的有形资产。固定资产在同时满足下列条件时予以确认：①与该固定资产有关的经济利益很可能流入本公司；②该固定资产的成本能够可靠地计量。

(2) 折旧方法

类别	折旧方法	折旧年限	残值率	年折旧率
房屋及建筑物	年限平均法	20 年	5%	4.75%
机器设备	年限平均法	10 年	5%	9.5%
运输设备	年限平均法	5 年	5%	19%
电子设备	年限平均法	3~5 年	5%	19%--31.67%

(3) 融资租入固定资产的认定依据、计价和折旧方法

固定资产折旧采用年限平均法分类计提，根据固定资产类别、预计使用寿命和预计净残值率确定折旧率。符合资本化条件的固定资产装修费用，在两次装修期间与固定资产尚可使用年限两者中较短的期间内，采用年限平均法单独计提折旧。

17、在建工程

公司是否需要遵守特殊行业的披露要求
否

1、在建工程的类别

在建工程以立项项目分类核算。

2、在建工程结转为固定资产的标准和时点

在建工程项目按建造该项资产达到预定可使用状态前所发生的全部支出，作为固定资产的入账价值。所建造的固定资产在建工程已达到预定可使用状态，但尚未办理竣工决算的，自达到预定可使用状态之日起，根据工程预算、造价或者工程实际成本等，按估计的价值转入固定资产，并按本公司固定资产折旧政策计提固定资产的折旧，待办理竣工决算后，再按实际成本调整原来的暂估价值，但不调整原已计提的折旧额。

3、在建工程的减值测试方法、减值准备计提方法

在建工程存在减值迹象的，估计其可收回金额。可收回金额根据资产的公允价值减去处置费用后的净额与资产预计未来现金流量的现值两者之间较高者确定。

当在建工程的可收回金额低于其账面价值的，将资产的账面价值减记至可收回金额，减记的金额确认为资产减值损失，计入当期损益，同时计提相应的资产减值准备。

在建工程的资产减值损失一经确认，不再转回。

有迹象表明一项资产可能发生减值的，本公司以单项资产为基础估计其可收回金额。难以对单项资产的可收回金额进行估计的，以该资产所属的资产组为基础确定资产组的可收回金额。资产组的认定，以资产组产生的主要现金流入是否独立于其他资产或者资产组的现金流入为依据。

18、借款费用

1、借款费用资本化的确认原则

本公司发生的借款费用，可直接归属于符合资本化条件的资产的购建或者生产的，予以资本化，计入相关资产成本；其他借款费用，在发生时根据其发生额确认为费用，计入当期损益。

符合资本化条件的资产，是指需要经过相当长时间的购建或者生产活动才能达到预定可使用或者可销售状态的固定资产、投资性房地产和存货等资产。

借款费用同时满足下列条件时开始资本化：

①资产支出已经发生，资产支出包括为购建或者生产符合资本化条件的资产而以支付现金、转移非现金资产或者承担带息债务形式发生的支出；

②借款费用已经发生；

③为使资产达到预定可使用或者可销售状态所必要的购建或者生产活动已经开始。

当符合资本化条件的资产在购建或者生产过程中发生非正常中断、且中断时间连续超过3个月的，借款费用暂停资本化。

当购建或者生产符合资本化条件的资产达到预定可使用或者可销售状态时，借款费用停止资本化。

当购建或者生产符合资本化条件的资产中部分项目分别完工且可单独使用时，该部分资产借款费用停止资本化。

2、借款费用资本化期间

资本化期间，是指从借款费用开始资本化时点到停止资本化时点的期间，借款费用暂停资本化的期间不包括在内。

3、暂停资本化期间

符合资本化条件的资产在购建或生产过程中发生的非正常中断、且中断时间连续超过3个月的，则借款费用暂停资本化；该项中断如是所购建或生产的符合资本化条件的资产达到预定可使用状态或者可销售状态必要的程序，则借款费用继续资本化。在中断期间发生的借款费用确认为当期损益，直至资产的购建或者生产活动重新开始后借款费用继续资本化。

4、借款费用资本化金额的计算方法

专门借款的利息费用（扣除尚未动用的借款资金存入银行取得的利息收入或者进行暂时性投资取得的投资收益）及其辅助费用在所购建或者生产的符合资本化条件的资产达到预定可使用或者可销售状态前，予以资本化。

根据累计资产支出超过专门借款部分的资产支出加权平均数乘以所占用一般借款的资本化率，计算确定一般借款应予资本化的利息金额。资本化率根据一般借款加权平均利率计算确定。

借款存在折价或者溢价的，按照实际利率法确定每一会计期间应摊销的折价或者溢价金额，调整每期利息金额。

19、生物资产

不适用。

20、油气资产

不适用。

21、无形资产

(1) 计价方法、使用寿命、减值测试

1、无形资产的计价方法

(1) 公司取得无形资产时按成本进行初始计量；

①无形资产按照取得时的实际成本入账；

②外购无形资产的成本，包括购买价款、相关税费以及直接归属于使该项资产达到预定用途所发生的其他支出。购买无形资产的价款超过正常信用条件延期支付，实质上具有融资性质的，无形资产的成本以购买价款的现值为基础确定。

③以同一控制下的企业吸收合并方式取得的无形资产按被合并方的账面价值确定其入账价值；以非同一控制下的企业吸收合并方式取得的无形资产按公允价值确定其入账价值。

(2) 后续计量

在取得无形资产时分析判断其使用寿命。

对于使用寿命有限的无形资产，在为企业带来经济利益的期限内按直线法摊销；无法预见无形资产为企业带来经济利益期限的，视为使用寿命不确定的无形资产，不予摊销。

2、使用寿命有限的无形资产的使用寿命估计情况：

本公司于取得无形资产时分析判断其使用寿命。无形资产的使用寿命为有限的，估计该使用寿命的年限或者构成使用寿命的产量等类似计量单位数量。

项 目	预计使用寿命	依据
土地使用权	50年	国有土地使用证
软件	3年	预计使用年限

每期末，对使用寿命有限的无形资产的使用寿命及摊销方法进行复核。

经复核，本期末无形资产的使用寿命及摊销方法与以前估计未有不同。

3、使用寿命不确定的无形资产的判断依据：

截至资产负债表日，本公司使用寿命不确定的无形资产：百叶板专利技术。

4、无形资产减值准备的计提

对于使用寿命确定的无形资产，如有明显减值迹象的，期末进行减值测试。

对于使用寿命不确定的无形资产，每期末进行减值测试。

无形资产存在减值迹象的，估计其可收回金额。可收回金额根据资产的公允价值减去处置费用后的净额与资产预计未来现金流量的现值两者之间较高者确定。

当无形资产的可收回金额低于其账面价值的，将资产的账面价值减记至可收回金额，减记的金额确认为资产减值损失，计入当期损益，同时计提相应的资产减值准备。

无形资产减值损失确认后，减值资产的折旧或者摊销费用在未来期间作相应调整，以使该资产在剩余使用寿命内，系统地分摊调整后的资产账面价值（扣除预计净残值）。

无形资产等长期非金融资产资产减值损失一经确认，不再转回。

有迹象表明一项资产可能发生减值的，本公司以单项资产为基础估计其可收回金额。难以对单项资产的可收回金额进行估计的，以该资产所属的资产组为基础确定资产组的可收回金额。资产组的认定，以资产组产生的主要现金流入是否独立于其他资产或者资产组的现金流入为依据。

(2) 内部研究开发支出会计政策

1、划分公司内部研究开发项目的研究阶段和开发阶段具体标准

研究阶段：为获取并理解新产品、新技术、新生产工艺等而进行的独创性的有计划调查、研究活动的阶段。

开发阶段：在进行商业性生产或使用前，将研究成果或其他知识应用于某项计划或设计，以生产出新的或具有实质性改进的产品等活动的阶段。本公司报告期内开发阶段支出主要是委托专业机构为公司开发生产管理、设计系统。

内部研究开发项目研究阶段的支出，在发生时计入当期损益。

2、开发阶段支出符合资本化的具体标准

内部研究开发项目开发阶段的支出，同时满足下列条件时确认为无形资产：

- (1) 完成该无形资产以使其能够使用或出售在技术上具有可行性；
- (2) 具有完成该无形资产并使用或出售的意图；
- (3) 无形资产产生经济利益的方式，包括能够证明运用该无形资产生产的产品存在市场或无形资产自身存在市场，无形资产将在内部使用的，能够证明其有用性；
- (4) 有足够的技术、财务资源和其他资源支持，以完成该无形资产的开发，并有能力使用或出售该无形资产；
- (5) 归属于该无形资产开发阶段的支出能够可靠地计量。

开发阶段的支出，若不满足上列条件的，于发生时计入当期损益。研究阶段的支出，在发生时计入当期损益。

22、长期资产减值

长期股权投资、采用成本模式计量的投资性房地产、固定资产、在建工程、使用寿命有限的无形资产等长期资产，于资产负债表日存在减值迹象的，进行减值测试。减值测试结果表明资产的可收回金额低于其账面价值的，按其差额计提减值准备并计入减值损失。可收回金额为资产的公允价值减去处置费用后的净额与资产预计未来现金流量的现值两者之间的较高者。

资产减值准备按单项资产为基础计算并确认，如果难以对单项资产的可收回金额进行估计的，以该资产所属的资产组确定资产组的可收回金额。资产组是能够独立产生现金流入的最小资产组合。

商誉和使用寿命不确定的无形资产至少在每年年度终了进行减值测试。

本公司进行商誉减值测试，对于因企业合并形成的商誉的账面价值，自购买日起按照合理的方法分摊至相关的资产组；难以分摊至相关的资产组的，将其分摊至相关的资产组组合。在将商誉的账面价值分摊至相关的资产组或者资产组组合时，按照各资产组或者资产组组合的公允价值占相关资产组或者资产组组合公允价值总额的比例进行分摊。公允价值难以可靠计量的，按照各资产组或者资产组组合的账面价值占相关资产组或者资产组组合账面价值总额的比例进行分摊。

在对包含商誉的相关资产组或者资产组组合进行减值测试时，如与商誉相关的资产组或者资产组组合存在减值迹象的，先对不包含商誉的资产组或者资产组组合进行减值测试，计算可收回金额，并与相关账面价值相比较，确认相应的减值损失。再对包含商誉的资产组或者资产组组合进行减值测试，比较这些相关资产组或者资产组组合的账面价值（包括所分摊的商誉的账面价值部分）与其可收回金额，如相关资产组或者资产组组合的可收回金额低于其账面价值的，确认商誉的减值损失。上述资产减值损失一经确认，在以后会计期间不予转回。

23、长期待摊费用

长期待摊费用在受益期内平均摊销，其中：

经营租赁方式租入的固定资产改良支出，按剩余租赁期与租赁资产尚可使用年限两者中较短的期限平均摊销。

24、职工薪酬

（1）短期薪酬的会计处理方法

本公司在职工为本公司提供服务的会计期间，将实际发生的短期薪酬确认为负债，并计入当期损益或相关资产成本。

本公司为职工缴纳的社会保险费和住房公积金，以及按规定提取的工会经费和职工教育经费，在职工为本公司提供服务的会计期间，根据规定的计提基础和计提比例计算确定相应的职工薪酬金额。

职工福利费为非货币性福利的，按照公允价值计量。

（2）离职后福利的会计处理方法

本公司按当地政府的相关规定为职工缴纳基本养老保险和失业保险，在职工为本公司提供服务的会计期间，按以当地规定的缴纳基数和比例计算应缴纳金额，确认为负债，并计入当期损益或相关资产成本。

（3）辞退福利的会计处理方法

本公司在不能单方面撤回因解除劳动关系计划或裁减建议所提供的辞退福利时，或确认与涉及支付辞退福利的重组相关的成本或费用时（两者孰早），确认辞退福利产生的职工薪酬负债，并计入当期损益。

（4）其他长期职工福利的会计处理方法

不适用。

25、预计负债

1、预计负债的确认标准

若与或有事项相关的义务同时符合以下条件，则确认为负债：

- ①该义务是本公司承担的现时义务；
- ②该义务的履行很可能导致经济利益流出本公司；
- ③该义务的金额能够可靠地计量。
- ④本公司的亏损合同和重组义务符合上述条件的，确认为预计负债。

2、预计负债的计量方法

本公司预计负债按履行相关现时义务所需的支出的最佳估计数进行初始计量。

本公司在确定最佳估计数时，综合考虑与或有事项有关的风险、不确定性和货币时间价值等因素。对于货币时间价值影响重大的，通过对相关未来现金流出进行折现后确定最佳估计数。

26、股份支付

本公司的股份支付是为了获取职工提供服务而授予权益工具或者承担以权益工具为基础确定的负债的交易。本公司的股份支付为以权益结算的股份支付。

以权益结算的股份支付换取职工提供服务的，以授予职工权益工具的公允价值计量。授予后立即可行权的，在授予日按照公允价值计入相关成本或费用，相应增加资本公积；完成等待期内的服务或达到规定业绩条件才可行权的，在等待期内每个资产负债表日，本公司根据最新取得的可行权职工人数变动、是否达到规定业绩条件等后续信息对可行权权益工具数量作出最佳估计，以此为基础，按照授予日的公允价值，将当期取得的服务计入相关成本或费用，相应增加资本公积。

在满足业绩条件的期间，应确认以权益结算的股份支付的成本或费用，并相应增加资本公积。可行权日之前，于每个资产负债表日为以权益结算的股份支付确认的累计金额反映了等待期已届满的部分以及本公司对最终可行权的权益工具数量的最佳估计。

对于最终未能行权的股份支付，不确认成本或费用，除非行权条件是市场条件或非可行权条件，此时无论是否满足市场条件或非可行权条件，只要满足所有可行权条件中的非市场条件，即视为可行权。

如果修改了以权益结算的股份支付的条款，至少按照未修改条款的情况确认取得的服务。此外，任何增加所授予权益工具公允价值的修改，或在修改日对职工有利的变更，均确认取得服务的增加。

27、优先股、永续债等其他金融工具

不适用。

28、收入

公司是否需要遵守特殊行业的披露要求

否

1、销售商品收入确认时间的具体判断标准

(1) 销售商品

销售商品同时满足下列条件时，确认收入实现：

- ①本公司已将商品所有权上的主要风险和报酬转移给购买方；
- ②本公司既没有保留与所有权相联系的继续管理权，也没有对已售出的商品实施有效控制；
- ③收入的金额能够可靠地计量；
- ④相关的经济利益很可能流入本公司；
- ⑤相关的已发生或将发生的成本能够可靠地计量。

(2) 提供劳务

在资产负债表日提供劳务交易的结果能够可靠估计的，采用完工百分比法确认提供劳务收入。

提供劳务交易的结果能够可靠估计，是指同时满足下列条件：

- ①收入的金额能够可靠地计量；
- ②相关的经济利益很可能流入本公司；
- ③交易的完工进度能够可靠地确定；
- ④交易中已发生和将发生的成本能够可靠地计量。

在资产负债表日提供劳务交易结果不能够可靠估计的，分别下列情况处理：

- ①已经发生的劳务成本预计能够得到补偿的，按照已经发生的劳务成本金额确认提供劳务收入，并按相同金额结转劳务成本。
- ②已经发生的劳务成本预计不能够得到补偿的，将已经发生的劳务成本计入当期损益，不确认提供劳务收入。

本公司销售模式主要分为经销商专卖店销售模式、直营专卖店销售模式和大宗用户业务模式等三种模式，销售收入确认具体方法如下：

经销商专卖店销售是通过经销商开设的专卖店进行的销售。经销商的专卖店在收取一定比例的定金后，将经客户确认的销售订单发送至本公司，本公司按照订单安排生产。一般情况下，本公司在收到经销商支付全部货款后发货，并由经销商负责安装。本公司在产品发出给经销商，并且已经收款或取得索取货款依据时确认销售收入。

直营专卖店销售是通过本公司以分公司性质设立的专卖店进行的销售。直营专卖店在收取一定比例的定金后，将经客户确认的销售订单发送至本公司，本公司按照订单安排生产。直营专卖店在收到客户余下的货款后通知本公司发货，并由本公司负责安装。本公司在产品发出给客户时确认收入。

大宗用户业务销售是本公司为大型房地产项目生产、销售配套衣柜的业务。本公司依据客户信用和资金实力等情况，与客户签订合同，并按照合同规定先收取一定比例的货款，然后按照计划安排量度、设计、生产、发货、安装和收取货款。本公司在产品已经交付给客户时确认收入。

2、确认让渡资产使用权收入的依据

与交易相关的经济利益很可能流入本公司，收入的金额能够可靠地计量时。分别下列情况确定让渡资产使用权收入金额：

- ①让渡资产使用权收入，在相关的经济利益很可能流入本公司和收入的金额能够可靠计量时确认。

②利息收入金额，按照他人使用本公司货币资金的时间和实际利率计算确定；使用费收入金额，按照有关合同或协议约定的收费时间和方法计算确定。

29、政府补助

（1）与资产相关的政府补助判断依据及会计处理方法

与资产相关的政府补助，是指本集团取得的、用于购建或以其他方式形成长期资产的政府补助，包括购买固定资产或无形资产的财政拨款、固定资产专门借款的财政贴息等。本集团将政府补助划分为与资产相关的具体标准为：政府文件明确补助资金用于购买固定资产或无形资产，或用于专门借款的财政贴息，或不明但补助资金与可能形成企业长期资产很相关的。对于政府文件未明确规定补助对象的，本集团将该政府补助划分为与资产相关或与收益相关的判断依据为：未明确补助对象但有充分证据表明政府补助资金与形成长期资产相关的，认定为与资产相关的政府补助。其余的认定为与收益相关的政府补助。与资产相关的政府补助，冲减相关资产账面价值或确认为递延收益。确认为递延收益的，在相关资产使用寿命内按照合理、系统的方法分期计入当期损益（与本公司日常活动相关的，计入其他收益；与本公司日常活动无关的，计入营业外收入）。

（2）与收益相关的政府补助判断依据及会计处理方法

与收益相关的政府补助，是指除与资产相关的政府补助之外的政府补助。本集团将政府补助划分为与收益相关的具体标准为：不符合与资产相关的认定标准的政府补助，均认定与收益相关。对于政府文件未明确规定补助对象的，本集团将该政府补助划分为与资产相关或与收益相关的判断依据为：未明确补助对象但有充分证据表明政府补助资金与形成长期资产相关的，认定为与资产相关的政府补助。其余的认定为与收益相关的政府补助。与收益相关的政府补助，用于补偿本公司以后期间的相关成本费用或损失的，确认为递延收益，并在确认相关成本费用或损失的期间，计入当期损益（与本公司日常活动相关的，计入其他收益；与本公司日常活动无关的，计入营业外收入）或冲减相关成本费用或损失；用于补偿本公司已发生的相关成本费用或损失的，直接计入当期损益（与本公司日常活动相关的，计入其他收益；与本公司日常活动无关的，计入营业外收入）或冲减相关成本费用或损失。

30、递延所得税资产/递延所得税负债

（1）确认递延所得税资产的依据

本公司以很可能取得用来抵扣可抵扣暂时性差异的应纳税所得额为限，确认由可抵扣暂时性差异产生的递延所得税资产。

（2）确认递延所得税负债的依据

本公司将当期与以前期间应交未交的应纳税暂时性差异确认为递延所得税负债。但不包括商誉、非企业合并形成的交易且该交易发生时既不影响会计利润也不影响应纳税所得额所形成的暂时性差异。

31、租赁

(1) 经营租赁的会计处理方法

(1) 租入资产会计处理：公司租入资产所支付的租赁费，在不扣除免租期的整个租赁期内，按直线法进行分摊，计入当期费用。公司支付的与租赁交易相关的初始直接费用，计入当期费用。

(2) 租出资产会计处理：公司出租资产所收取的租赁费，在不扣除免租期的整个租赁期内，按直线法进行分摊，确认为租赁收入。公司支付的与租赁交易相关的初始直接费用，计入当期费用；如金额较大的，则予以资本化，在整个租赁期间内按照与租赁收入确认相同的基础分期计入当期收益。

(2) 融资租赁的会计处理方法

不适用。

32、其他重要的会计政策和会计估计

不适用。

33、重要会计政策和会计估计变更

(1) 重要会计政策变更

适用 不适用

会计政策变更的内容和原因	审批程序	备注
<p>(1) 财政部于 2017 年度发布了《企业会计准则第 42 号——持有待售的非流动资产、处置组和终止经营》，自 2017 年 5 月 28 日起施行，对于施行日存在的持有待售的非流动资产、处置组和终止经营，要求采用未来适用法处理。</p> <p>(2) 财政部于 2017 年度修订了《企业会计准则第 16 号——政府补助》，修订后的准则自 2017 年 6 月 12 日起施行，对于 2017 年 1 月 1 日存在的政府补助，要求采用未来适用法处理；对于 2017 年 1 月 1 日至施行日新增的政府补助，也要求按照修订后的准则进行调整。</p> <p>(3) 财政部于 2017 年度发布了《关于修订印发一般企业财务报表格式的通知》，对一般企业财务报表格式进行了修订，适用于 2017 年度及以后期间的财务报表。本公司执行上述三项规定的主要影响如下：(1) 在利润表中新增“资产处置收益”项目，将部分原列示为“营业外收入”及“营业外支出”的资产处置损益重分类至“资产处置收益”项目。比较数据相应调整。受影响的报表项目名称和金额：2016 年度资产处置收益增加-2,238,335.74 元，营业外收入减少 73,837.29 元，营业外支出减少 2,312,173.03 元；2017 年度资产处置收益增加-1,581,355.32 元，营业外收入减少 484,329.99 元，营业外支出减少 2,065,685.31 元。(2) 与本公司日常活动相关的政府补助，计入其他收益，不再计入营业外收入。比较数据不调整。受影响的报表项目名称和金额：2017 年度其他收益增加 8,222,048.43 元，营业外收入减少 8,222,048.43 元。(3) 在利润表中分别列示“持续经营净利润”和“终止经营净利润”。比较数据相应调整。受影响的报表项目名称和金额：列示持续经营净利润本年金额 904,556,869.38 元，上年金额 637,484,367.84 元；列示终止经营净利润本年金额 0.00 元，上年金额 0.00 元。</p>	<p>董事会决议</p>	

(2) 重要会计估计变更

适用 不适用

34、其他

六、税项

1、主要税种及税率

税种	计税依据	税率
增值税	按税法规定计算的销售货物和应税劳务收入为基础计算销项税额，在扣除当期允许抵扣的进项税额后，差额部分为应交增值税	17%、11%、6%
城市维护建设税	按实际缴纳的流转税额计征	7%
企业所得税	按应纳税所得额计征	15%
教育费附加	按实际缴纳的流转税额计征	5%

存在不同企业所得税税率纳税主体的，披露情况说明

纳税主体名称	所得税税率
索菲亚家居股份有限公司	15%
广州索菲亚家具制品有限公司	25%
广州易福诺木业有限公司	25%
广州市宁基贸易有限公司	25%
索菲亚家居（成都）有限公司	25%
广州索菲亚工程安装有限公司	25%
索菲亚家居（浙江）有限公司	25%
索菲亚家居（廊坊）有限公司	25%
索菲亚家居湖北有限公司	25%
司米厨柜有限公司	25%
深圳索菲亚投资管理有限公司	25%
广州宁基智能系统有限公司	25%
中山市极点三维电子科技有限公司	25%
河南恒大索菲亚家居有限责任公司	25%
索菲亚华鹤门业有限公司	25%
索菲亚华鹤（浙江）门业有限公司	25%
司米厨柜湖北有限公司	25%

2、税收优惠

1、出口收入执行免抵退政策。

2、本公司于2016年11月30日取得编号为GR201644003895号的高新技术企业证书，有效期为2016年11月30日至2019年11月30日，2016年至2018年企业所得税按15%的税率计缴。

3、其他

不适用。

七、合并财务报表项目注释

1、货币资金

单位：元

项目	期末余额	期初余额
库存现金	198,438.13	296,528.92
银行存款	1,792,806,273.62	1,341,054,718.70
其他货币资金	19,614,163.93	45,352,453.82
合计	1,812,618,875.68	1,386,703,701.44

其他说明

其中受限制的货币资金明细如下：

项目	期末余额	年初余额
工程项目保函保证金	11,074,220.18	10,610,457.82
电费保证金	250,000.00	250,000.00
信用证开证保证金	8,289,943.75	34,491,996.00
合 计	19,614,163.93	45,352,453.82

截止2017年12月31日，其他货币资金余额中人民币11,074,220.18元为本公司及子公司成都索菲亚向银行申请开具无条件、不可撤销的担保函所存入的保证金存款；电费保证金250,000.00元为本公司的子公司浙江索菲亚的电费保证金；信用证开证保证金8,289,943.75元为本公司的子公司湖北索菲亚向银行申请开立进口信用证业务而所存入的保证金存款。因使用受到限制，上述资金在编制现金流量表时不视为现金等价物。

2、以公允价值计量且其变动计入当期损益的金融资产

单位：元

项目	期末余额	期初余额

其他说明：

不适用

3、衍生金融资产

适用 不适用

4、应收票据

(1) 应收票据分类列示

单位：元

项目	期末余额	期初余额
银行承兑票据	0.00	5,500,000.00
合计	0.00	5,500,000.00

(2) 期末公司已质押的应收票据

不适用

(3) 期末公司已背书或贴现且在资产负债表日尚未到期的应收票据

不适用

(4) 期末公司因出票人未履约而将其转应收账款的票据

不适用

其他说明

不适用

5、应收账款

(1) 应收账款分类披露

单位：元

类别	期末余额					期初余额				
	账面余额		坏账准备		账面价值	账面余额		坏账准备		账面价值
	金额	比例	金额	计提比例		金额	比例	金额	计提比例	
单项金额重大并单独计提坏账准备的应收账款	0.00	0.00%	0.00	0.00%	0.00	0.00	0.00%	0.00	0.00%	0.00
按信用风险特征组合计提坏账准备的应收账款	241,118,986.90	100.00%	17,380,012.18	7.21%	223,738,974.72	131,586,566.29	98.90%	12,365,167.46	9.40%	119,221,398.83
单项金额不重大但单独计提坏账准备的应收账款	0.00	0.00%	0.00	0.00%	0.00	1,469,873.92	1.10%	1,060,590.92	72.16%	409,283.00
合计	241,118,986.90	100.00%	17,380,012.18	7.21%	223,738,974.72	133,056,440.21	100.00%	13,425,758.38	10.09%	119,630,681.83

期末单项金额重大并单项计提坏账准备的应收账款：

适用 不适用

组合中，按账龄分析法计提坏账准备的应收账款：

适用 不适用

单位：元

账龄	期末余额		
	应收账款	坏账准备	计提比例
1 年以内分项			
1 年以内	201,488,734.42	2,014,887.34	83.56%
1 年以内小计	201,488,734.42	2,014,887.34	83.56%
1 至 2 年	21,600,105.43	1,080,005.26	8.96%
2 至 3 年	7,490,054.95	3,745,027.48	3.11%
3 年以上	10,540,092.10	10,540,092.10	4.37%
3 至 4 年	5,701,229.30	5,701,229.30	2.36%

4 至 5 年	2,340,636.35	2,340,636.35	0.97%
5 年以上	2,498,226.45	2,498,226.45	1.04%
合计	241,118,986.90	17,380,012.18	100.00%

确定该组合依据的说明：

按照组合计提坏账准备的应收款项：是指单项金额重大及不重大的经减值测试后不需要单独计提减值准备的应收款项。

按照组合计提坏账准备的应收账款的计提方法：按照账龄组合计提坏账准备，计入当期损益。

组合中，采用余额百分比法计提坏账准备的应收账款：

适用 不适用

组合中，采用其他方法计提坏账准备的应收账款：

不适用

(2) 本期计提、收回或转回的坏账准备情况

本期计提坏账准备金额 5,014,844.72 元；本期收回或转回坏账准备金额 25,092.84 元。

其中本期坏账准备收回或转回金额重要的：

单位：元

单位名称	收回或转回金额	收回方式
Fenix K Company	25,092.84	保险公司赔款
合计	25,092.84	

(3) 本期实际核销的应收账款情况

单位：元

项目	核销金额
应收账款货款	1,035,498.08

其中重要的应收账款核销情况：

单位：元

单位名称	应收账款性质	核销金额	核销原因	履行的核销程序	款项是否由关联交易产生
Fenix K Company	货款	1,035,498.08	款项已核实无法收回	总经理办公会议	否
合计	--	1,035,498.08	--	--	--

应收账款核销说明：

不适用

(4) 按欠款方归集的期末余额前五名的应收账款情况

单位名称	期末余额		
	应收账款	占应收账款合计数的比例(%)	坏账准备
广州恒大材料设备有限公司	97,418,194.42	40.40	1,075,622.33
ETS SOGAL FABRICATION	12,365,910.83	5.13	123,659.11
保利粤东房地产开发有限公司	10,769,887.24	4.47	107,698.87
中信保利达地产（天津）有限公司	7,551,826.70	3.13	75,518.27
保利江苏房地产发展有限公司	7,456,408.41	3.09	155,450.95

合计	135,562,227.60	56.22	1,537,949.53
----	----------------	-------	--------------

(5) 因金融资产转移而终止确认的应收账款

本期无因金融资产转移而终止确认的应收款项情况

(6) 转移应收账款且继续涉入形成的资产、负债金额

本期无转移应收账款且继续涉入形成的资产、负债金额

其他说明：

不适用

6、预付款项

(1) 预付款项按账龄列示

单位：元

账龄	期末余额		期初余额	
	金额	比例	金额	比例
1年以内	89,138,656.93	95.88%	67,583,720.90	97.14%
1至2年	2,175,127.89	2.34%	1,228,115.28	1.77%
2至3年	914,928.12	0.98%	10,390.00	0.01%
3年以上	739,720.80	0.80%	749,749.03	1.08%
合计	92,968,433.74	--	69,571,975.21	--

账龄超过1年且金额重要的预付款项未及时结算原因的说明：

(2) 按预付对象归集的期末余额前五名的预付款情况

预付对象	期末余额	占预付款期末余额合计数的比例(%)
中山市国富家居有限公司	11,546,011.67	12.42
广东新合铝业有限公司	10,630,199.62	11.43
佛山市名美轩家具实业有限公司	5,760,305.60	6.20
大丰海聆梦家纺有限公司	3,549,220.00	3.82
加美国际股份有限公司 Jia Mei International Trading Co., Ltd	3,188,413.53	3.43
合计	34,674,150.42	37.30

其他说明：

不适用

7、应收利息

(1) 应收利息分类

单位：元

项目	期末余额	期初余额
----	------	------

定期存款	497,787.77	4,284,239.09
合计	497,787.77	4,284,239.09

(2) 重要逾期利息

借款单位	期末余额	逾期时间	逾期原因	是否发生减值及其判断依据
------	------	------	------	--------------

其他说明：

不适用

8、应收股利

(1) 应收股利

不适用 (2) 重要的账龄超过1年的应收股利不适用

其他说明：

不适用

9、其他应收款

(1) 其他应收款分类披露

单位：元

类别	期末余额					期初余额				
	账面余额		坏账准备		账面价值	账面余额		坏账准备		账面价值
	金额	比例	金额	计提比例		金额	比例	金额	计提比例	
单项金额重大并单独计提坏账准备的其他应收款	0.00	0.00%	0.00	0.00%	0.00	0.00	0.00%	0.00	0.00%	0.00
按信用风险特征组合计提坏账准备的其他应收款	69,829,073.54	100.00%	397,403.06	0.57%	69,431,670.48	19,244,992.63	100.00%	110,715.44	0.58%	19,134,277.19
单项金额不重大但单独计提坏账准备的其他应收款	0.00	0.00%	0.00	0.00%	0.00	0.00	0.00%	0.00	0.00%	0.00
合计	69,829,073.54	100.00%	397,403.06	0.57%	69,431,670.48	19,244,992.63	100.00%	110,715.44	0.58%	19,134,277.19

期末单项金额重大并单项计提坏账准备的其他应收款：

适用 不适用

组合中，按账龄分析法计提坏账准备的其他应收款：

适用 不适用

单位：元

账龄	期末余额		
	其他应收款	坏账准备	计提比例
1 年以内分项			
1 年以内	61,710,827.52	348,640.64	88.37%
1 年以内小计	61,710,827.52	348,640.64	88.37%

1 至 2 年	2,676,127.28	25,598.90	3.83%
2 至 3 年	2,113,482.78	5,000.00	3.03%
3 年以上	3,328,635.96	18,163.52	4.77%
3 至 4 年	2,456,629.26	10,220.00	3.52%
4 至 5 年	112,013.66	0.00	0.16%
5 年以上	759,993.04	7,943.52	1.09%
合计	69,829,073.54	397,403.06	100.00%

确定该组合依据的说明：

按照组合计提坏账准备的其他应收款的计提方法：期末余额在扣减已单独确认减值损失的款项及押金、保证金、备用金、内部往来等回收风险较低的款项后，作为其他不重大应收款项资产组合计提坏账准备。

组合中，采用余额百分比法计提坏账准备的其他应收款：

适用 不适用

组合中，采用其他方法计提坏账准备的其他应收款：

适用 不适用

(2) 本期计提、收回或转回的坏账准备情况

本期计提坏账准备金额 286,687.62 元；本期收回或转回坏账准备金额 0.00 元。

其中本期坏账准备转回或收回金额重要的：

单位：元

单位名称	转回或收回金额	收回方式
不适用		

不适用

(3) 本期实际核销的其他应收款情况

单位：元

项目	核销金额
不适用	

其中重要的其他应收款核销情况：

单位：元

单位名称	其他应收款性质	核销金额	核销原因	履行的核销程序	款项是否由关联交易产生
不适用					

其他应收款核销说明：

本期无实际核销的其他应收款

(4) 其他应收款按款项性质分类情况

单位：元

款项性质	期末账面余额	期初账面余额
备用金	1,231,290.91	265,300.00
保证金及押金	58,108,201.02	11,464,580.69
员工借支	1,678,991.50	2,380,070.89
与外部单位往来款	3,109,630.60	1,670,972.20
员工社保费、住房公积金	4,716,189.12	2,948,033.44

其他	984,770.39	516,035.41
合计	69,829,073.54	19,244,992.63

(5) 按欠款方归集的期末余额前五名的其他应收款情况

单位：元

单位名称	款项的性质	期末余额	账龄	占其他应收款期末余额合计数的比例	坏账准备期末余额
廊坊市国土资源局开发区分局	保证金	39,300,000.00	1 年以内	56.28%	0.00
成都崇州经济开发区管理委员会	保证金	3,000,000.00	1 年以内	4.30%	0.00
广西丰林木业集团股份有限公司	保证金	2,200,000.00	1 年以内	3.15%	0.00
广州星锆置业有限公司	往来款	1,096,976.00	2 年以内	1.57%	0.00
广州市正佳物业管理有限公司	保证金	991,937.00	2-3 年	1.42	0.00
合计	--	46,588,913.00	--	66.72%	0.00

(6) 涉及政府补助的应收款项

单位：元

单位名称	政府补助项目名称	期末余额	期末账龄	预计收取的时间、金额及依据
不适用				

本报告期无涉及政府补助的应收款项。

(7) 因金融资产转移而终止确认的其他应收款

本期无因金融资产转移而终止确认的其他应收款情况。

(8) 转移其他应收款且继续涉入形成的资产、负债金额

本期无转移其他应收款且继续涉入形成的资产、负债金额。

其他说明：

不适用

10、存货

公司是否需要遵守房地产行业的披露要求

否

(1) 存货分类

单位：元

项目	期末余额	期初余额
----	------	------

	账面余额	跌价准备	账面价值	账面余额	跌价准备	账面价值
原材料	208,942,017.25	5,145,887.70	203,796,129.55	191,538,966.83	5,108,555.46	186,430,411.37
在产品	4,205,232.83	0.00	4,205,232.83	881,139.65	0.00	881,139.65
库存商品	79,163,130.38	250,022.76	78,913,107.62	81,794,645.48	522,152.61	81,272,492.87
合计	292,310,380.46	5,395,910.46	286,914,470.00	274,214,751.96	5,630,708.07	268,584,043.89

公司是否需遵守《深圳证券交易所行业信息披露指引第 4 号—上市公司从事种业、种植业务》的披露要求
否

(2) 存货跌价准备

单位：元

项目	期初余额	本期增加金额		本期减少金额		期末余额
		计提	其他	转回或转销	其他	
原材料	5,108,555.46	2,531,567.49		2,494,235.25		5,145,887.70
在产品	0.00	0.00		0.00		0.00
库存商品	522,152.61	103,688.00		375,817.85		250,022.76
合计	5,630,708.07	2,635,255.49		2,870,053.10		5,395,910.46

(3) 存货期末余额含有借款费用资本化金额的说明

不适用

(4) 期末建造合同形成的已完工未结算资产情况

不适用 其他说明：

不适用

11、持有待售的资产

单位：元

项目	期末账面价值	公允价值	预计处置费用	预计处置时间
持有待售房产	789,223.08	1,740,000.00	147,000.00	2018 年 12 月 15 日
合计	789,223.08	1,740,000.00	147,000.00	--

其他说明：

12、一年内到期的非流动资产

单位：元

项目	期末余额	期初余额
不适用		

其他说明：

不适用

13、其他流动资产

单位：元

项目	期末余额	期初余额
待摊广告费	14,338,508.56	12,936,196.39
待抵扣进项税	28,581,505.10	38,525,762.62
企业所得税	0.00	4,003,036.11
结构性存款	520,000,000.00	630,000,000.00
银行理财产品	550,000,000.00	610,000,000.00
其他	2,180,940.17	4,856,105.28
合计	1,115,100,953.83	1,300,321,100.40

其他说明：

不适用

14、可供出售金融资产

(1) 可供出售金融资产情况

单位：元

项目	期末余额			期初余额		
	账面余额	减值准备	账面价值	账面余额	减值准备	账面价值
可供出售权益工具：	100,544,484.10	0.00	100,544,484.10	100,544,484.10	0.00	100,544,484.10
按公允价值计量的	0.00	0.00	0.00	0.00	0.00	0.00
按成本计量的	100,544,484.10	0.00	100,544,484.10	100,544,484.10	0.00	100,544,484.10
合计	100,544,484.10	0.00	100,544,484.10	100,544,484.10	0.00	100,544,484.10

(2) 期末按公允价值计量的可供出售金融资产

不适用

(3) 期末按成本计量的可供出售金融资产

单位：元

被投资单位	账面余额				减值准备				在被投资单位持股比例	本期现金红利
	期初	本期增加	本期减少	期末	期初	本期增加	本期减少	期末		
IDG 宏流 1 期基金	49,900,000.00	0.00	0.00	49,900,000.00	0.00	0.00	0.00	0.00		0.00
广东奥飞数据科技股份有限公司	50,644,484.10	0.00	0.00	50,644,484.10	0.00	0.00	0.00	0.00	4.90%	504,000.00
合计	100,544,484.10	0.00	0.00	100,544,484.10	0.00	0.00	0.00	0.00	--	504,000.00

(4) 报告期内可供出售金融资产减值的变动情况

不适用

(5) 可供出售权益工具期末公允价值严重下跌或非暂时性下跌但未计提减值准备的相关说明

不适用

15、持有至到期投资

(1) 持有至到期投资情况

单位：元

项目	期末余额			期初余额		
	账面余额	减值准备	账面价值	账面余额	减值准备	账面价值
不适用						

(2) 期末重要的持有至到期投资

单位：元

债券项目	面值	票面利率	实际利率	到期日
不适用				

(3) 本期重分类的持有至到期投资

不适用

其他说明

不适用

16、长期应收款

(1) 长期应收款情况

不适用 (2) 因金融资产转移而终止确认的长期应收款

不适用

(3) 转移长期应收款且继续涉入形成的资产、负债金额

不适用

17、长期股权投资

单位：元

被投资单位	期初余额	本期增减变动								期末余额	减值准备期末余额
		追加投资	减少投资	权益法下确认的投资损益	其他综合收益调整	其他权益变动	宣告发放现金股利或利润	计提减值准备	其他		
一、合营企业											
无											
二、联营企业											
武汉舒适	24,932.47	0.00	24,932.47	0.00	0.00	0.00	0.00	0.00	0.00	0.00	0.00

易佰科技 有限公司	6.30		6.30								
小计	24,932,47 6.30	0.00	24,932,47 6.30	0.00	0.00	0.00	0.00	0.00	0.00	0.00	0.00
合计	24,932,47 6.30	0.00	24,932,47 6.30	0.00	0.00	0.00	0.00	0.00	0.00	0.00	0.00

其他说明

2017年1月13日，本公司与韩英春签订股权转让合同，本公司将持有的武汉舒适易佰科技有限公司30%股权作价25,000,000.00元转让给韩英春，股权转让后，公司不再持有武汉舒适易佰科技有限公司股权。

18、投资性房地产

(1) 采用成本计量模式的投资性房地产

适用 不适用

(2) 采用公允价值计量模式的投资性房地产

适用 不适用

(3) 未办妥产权证书的投资性房地产情况

不适用

19、固定资产

(1) 固定资产情况

单位：元

项目	房屋及建筑物	机器设备	运输工具	电子设备	合计
一、账面原值：					
1.期初余额	591,720,847.66	797,674,013.78	29,071,745.06	52,099,502.33	1,470,566,108.83
2.本期增加金额	673,123,407.32	458,181,955.25	7,520,298.58	39,454,716.96	1,178,280,378.11
(1) 购置	151,363,449.34	297,223,269.36	7,520,298.58	39,454,716.96	495,561,734.24
(2) 在建工程 转入	320,557,278.48	160,958,685.89	0.00	0.00	481,515,964.37
(3) 企业合并 增加	0.00	0.00	0.00	0.00	0.00
(4) 少数 股东投入	201,202,679.50	0.00	0.00	0.00	201,202,679.50
3.本期减少金额	0.00	9,024,582.77	1,892,820.54	1,196,184.69	12,113,588.00
(1) 处置或报 废	0.00	9,024,582.77	1,892,820.54	1,196,184.69	12,113,588.00
4.期末余额	1,264,844,254.98	1,246,831,386.26	34,699,223.10	90,358,034.60	2,636,732,898.94
二、累计折旧					
1.期初余额	88,402,603.99	170,534,889.26	16,558,256.56	27,671,026.65	303,166,776.46

2.本期增加金额	41,326,791.61	96,024,003.13	4,321,403.25	13,762,083.10	155,434,281.09
(1) 计提	41,326,791.61	96,024,003.13	4,321,403.25	13,762,083.10	155,434,281.09
3.本期减少金额	798,422.63	3,859,722.31	1,721,868.20	869,392.88	7,249,406.02
(1) 处置或报废	798,422.63	3,859,722.31	1,721,868.20	869,392.88	7,249,406.02
4.期末余额	128,930,972.97	262,699,170.08	19,157,791.61	40,563,716.87	451,351,651.53
三、减值准备					
1.期初余额	0.00	879,787.89	0.00	21,862.50	901,650.39
2.本期增加金额	0.00	0.00	0.00	0.00	0.00
(1) 计提	0.00	0.00	0.00	0.00	0.00
3.本期减少金额	0.00	160,277.36	0.00	21,862.50	182,139.86
(1) 处置或报废	0.00	160,277.36	0.00	21,862.50	182,139.86
4.期末余额	0.00	719,510.53	0.00	0.00	719,510.53
四、账面价值					
1.期末账面价值	1,135,913,282.01	983,412,705.65	15,541,431.49	49,794,317.73	2,184,661,736.88
2.期初账面价值	503,318,243.67	626,259,336.63	12,513,488.50	24,406,613.18	1,166,497,681.98

(2) 暂时闲置的固定资产情况

单位：元

项目	账面原值	累计折旧	减值准备	账面价值	备注
不适用					

(3) 通过融资租赁租入的固定资产情况

单位：元

项目	账面原值	累计折旧	减值准备	账面价值
不适用				

(4) 通过经营租赁租出的固定资产

单位：元

项目	期末账面价值
不适用	

(5) 未办妥产权证书的固定资产情况

单位：元

项目	账面价值	未办妥产权证书的原因
房屋建筑物	454,785,652.58	尚在办理中

其他说明

本公司下属子公司索菲亚华鹤以固定资产房屋及建筑物原值27,116.89万元、净值26,235.94万元以及无形资产土地使用权原值6,756.94万元、净值6,653.09万元作为抵押，取得上海浦东发展银行股份有限公司最高不超过8,800万的透支额度以及中国工商银行股份有限公司最高不超过9,000万借款额度。截至2017年12月31日，已向上海浦东发展银行股份有限公司借款8,000万元，向中国工商银行股份有限公司借款8,250万元。

20、在建工程

(1) 在建工程情况

单位：元

项目	期末余额			期初余额		
	账面余额	减值准备	账面价值	账面余额	减值准备	账面价值
待安装固定资产	345,412,763.36	0.00	345,412,763.36	179,584,733.83	0.00	179,584,733.83
车间装修工程	1,142,219.70	0.00	1,142,219.70	121,367.40	0.00	121,367.40
郭村厂房办公楼	51,282.05	0.00	51,282.05	151,358,989.57	0.00	151,358,989.57
黄冈生产基地厂房办公楼	75,257,746.74	0.00	75,257,746.74	84,475,607.12	0.00	84,475,607.12
廊坊生产基地厂房办公楼	4,420,409.32	0.00	4,420,409.32	3,348,614.83	0.00	3,348,614.83
嘉善生产基地厂房办公楼	25,937,519.41	0.00	25,937,519.41	40,164,718.20	0.00	40,164,718.20
河南厂房办公楼	17,642,290.12	0.00	17,642,290.12	0.00	0.00	0.00
其他	356,871.79	0.00	356,871.79	0.00	0.00	0.00
合计	470,221,102.49	0.00	470,221,102.49	459,054,030.95	0.00	459,054,030.95

(2) 重要在建工程项目本期变动情况

单位：元

项目名称	预算数	期初余额	本期增加金额	本期转入固定资产金额	本期其他减少金额	期末余额	工程累计投入占预算比例	工程进度	利息资本化累计金额	其中：本期利息资本化金额	本期利息资本化率	资金来源
外购固定资产	619,110,000.00	179,584,733.83	326,870,476.06	160,958,685.89	83,760.64	345,412,763.36	81.80%	95.00	0.00	0.00	0.00%	其他
车间装修工程	1,670,000.00	121,367.40	1,142,219.70	0.00	121,367.40	1,142,219.70	75.66%	92.00	0.00	0.00	0.00%	其他
郭村厂房办公楼	370,760,000.00	151,358,989.57	49,622,731.36	200,930,438.88	0.00	51,282.05	56.02%	99.00	0.00	0.00	0.00%	其他
黄冈生产基地厂房办公楼	386,420,000.00	84,475,607.12	87,620,383.50	96,838,243.88	0.00	75,257,746.74	44.54%	80.00	0.00	0.00	0.00%	其他
廊坊生产基地厂房办公楼	81,400,000.00	3,348,614.83	1,071,794.49	0.00	0.00	4,420,409.32	5.43%	99.00	0.00	0.00	0.00%	其他
嘉善生产基地厂房办公楼	58,940,000.00	40,164,718.20	8,561,396.93	22,788,595.72	0.00	25,937,519.41	82.67%	99.00	0.00	0.00	0.00%	其他
河南厂房办公楼	488,640,000.00	0.00	17,642,290.12	0.00	0.00	17,642,290.12	3.61%					其他

其他		0.00	356,871.79	0.00	0.00	356,871.79						其他
合计	2,006,940,000.00	459,054,030.95	492,888,163.95	481,515,964.37	205,128.04	470,221,102.49	--	--	0.00	0.00	0.00%	--

(3) 本期计提在建工程减值准备情况

不适用

21、工程物资

不适用

22、固定资产清理

不适用

23、生产性生物资产

(1) 采用成本计量模式的生产性生物资产

适用 不适用

(2) 采用公允价值计量模式的生产性生物资产

适用 不适用

24、油气资产

适用 不适用

25、无形资产

(1) 无形资产情况

单位：元

项目	土地使用权	专利权	非专利技术	其他	合计
一、账面原值					
1.期初余额	214,816,185.85			61,118,702.71	275,934,888.56
2.本期增加金额	192,956,693.44			77,252,552.16	270,209,245.60
(1) 购置	125,387,272.74			66,801,891.88	192,189,164.62
(2) 内部研发	0.00			10,450,660.28	10,450,660.28
(3) 企业合并增加	0.00			0.00	0.00
(4) 投资者投入	67,569,420.70			0.00	67,569,420.70
3.本期减少金额	0.00			0.00	0.00

(1) 处置	0.00			0.00	0.00
4.期末余额	407,772,879.29			138,371,254.87	546,144,134.16
二、累计摊销					
1.期初余额	16,369,618.04			13,568,243.57	29,937,861.61
2.本期增加金额	7,052,754.78			19,172,849.15	26,225,603.93
(1) 计提	7,052,754.78			19,172,849.15	26,225,603.93
3.本期减少金额	0.00			0.00	0.00
(1) 处置	0.00			0.00	0.00
4.期末余额	23,422,372.82			32,741,092.72	56,163,465.54
三、减值准备					
1.期初余额	0.00			0.00	0.00
2.本期增加金额	0.00			0.00	0.00
(1) 计提	0.00			0.00	0.00
3.本期减少金额	0.00			0.00	0.00
(1) 处置	0.00			0.00	0.00
4.期末余额	0.00			0.00	0.00
四、账面价值					
1.期末账面价值	384,350,506.47			105,630,162.15	489,980,668.62
2.期初账面价值	198,446,567.81			47,550,459.14	245,997,026.95

本期末通过公司内部研发形成的无形资产占无形资产余额的比例 2.13%。

(2) 未办妥产权证书的土地使用权情况

单位：元

项目	账面价值	未办妥产权证书的原因
本期无未办妥产权证书的土地使用权情况。		

其他说明：

本公司下属子公司索菲亚华鹤以固定资产房屋及建筑物原值27,116.89万元、净值26,235.94万元以及无形资产土地使用权原值6,756.94万元、净值6,653.09万元作为抵押，取得上海浦东发展银行股份有限公司最高不超过8,800万的透资额度以及中国工商银行股份有限公司最高不超过9,000万借款额度。截至2017年12月31日，已向上海浦东发展银行股份有限公司借款8,000万元，向中国工商银行股份有限公司借款8,250万元。

26、开发支出

单位：元

项目	期初余额	本期增加金额		本期减少金额		期末余额
		内部开发支	其他	确认为无形	转入当期损	

		出			资产	益		
软件类	12,819,696.40	57,014,772.77			10,450,660.28	45,235,511.86		14,148,297.03
产品设计类	0.00	12,987,679.23			0.00	12,987,679.23		0.00
工艺提升	0.00	96,344,054.70			0.00	96,344,054.70		0.00
合计	12,819,696.40	166,346,506.70			10,450,660.28	154,567,245.79		14,148,297.03

其他说明
不适用

27、商誉

(1) 商誉账面原值

单位：元

被投资单位名称 或形成商誉的事 项	期初余额	本期增加		本期减少		期末余额
		企业合并形成的		处置的		
广州索菲亚家具 制品有限公司	2,814,841.99	0.00		0.00		2,814,841.99
索菲亚家居（成 都）有限公司	1,573,396.72	0.00		0.00		1,573,396.72
中山市极点三维 电子科技有限公司	14,552,752.79	0.00		0.00		14,552,752.79
合计	18,940,991.50	0.00		0.00		18,940,991.50

(2) 商誉减值准备

单位：元

被投资单位名称 或形成商誉的事 项	期初余额	本期增加		本期减少		期末余额
		计提		处置		
不适用						

说明商誉减值测试过程、参数及商誉减值损失的确认方法：

(1) 商誉的计算过程：

本公司于2010年支付人民币8,709,000.00元合并成本收购了广州索菲亚51%的权益。合并成本超过按比例获得的广州索菲亚可辨认资产、负债公允价值的差额人民币2,814,841.99元，确认为与广州索菲亚相关的商誉。

本公司于2012年支付人民币89,040,000.00元向四川宁基建建筑装饰材料有限公司（以下简称“四川宁基”）增资，增资完成后本公司持有四川宁基的70%股权。支付价款超过按比例获得的成都索菲亚可辨认资产、负债公允价值的差额人民币1,573,396.72元，确认为与成都索菲亚相关的商誉。

本公司于2016年以人民币20,100,000.00元合并成本取得了中山极点67%的权益。合并成本超过按比例获得的中山极点可辨认资产、负债公允价值的差额人民币14,552,752.79元，确认为与中山极点相关的商誉。

(2) 商誉减值测试的方法:

本公司期末将子公司广州索菲亚、成都索菲亚分别作为一个资产组采用收益法测算其可回收金额。经测试后, 广州索菲亚、成都索菲亚商誉未发生减值的情况。本公司期末将合并子公司中山极点产生的商誉和无形资产评估增值作为一个资产组, 采用成本法测算其可回收金额。经测试后, 中山极点商誉未发生减值的情况。

其他说明
不适用

28、长期待摊费用

单位: 元

项目	期初余额	本期增加金额	本期摊销金额	其他减少金额	期末余额
厂房改造工程	31,684,129.39	32,658,096.18	17,855,127.51	0.00	46,487,098.06
咨询费用	12,736,859.78	2,489,523.65	1,228,197.25	0.00	13,998,186.18
形象代言广告费用	3,239,595.47	2,682,715.03	4,637,420.67	0.00	1,284,889.83
办公室装修费用	2,237,402.84	3,533,634.57	1,880,543.01	0.00	3,890,494.40
专卖店装修费	1,713,839.14	2,708,950.40	1,585,124.87	0.00	2,837,664.67
员工宿舍装修费用	1,124,396.57	1,130,922.60	486,924.32	0.00	1,768,394.85
其他	4,120,950.86	1,480,436.90	2,227,648.97	0.00	3,373,738.79
合计	56,857,174.05	46,684,279.33	29,900,986.60	0.00	73,640,466.78

其他说明
不适用

29、递延所得税资产/递延所得税负债

(1) 未经抵销的递延所得税资产

单位: 元

项目	期末余额		期初余额	
	可抵扣暂时性差异	递延所得税资产	可抵扣暂时性差异	递延所得税资产
资产减值准备	23,891,052.58	4,208,918.43	20,267,248.00	3,630,927.85
内部交易未实现利润	34,644,790.13	5,196,718.52	29,338,232.15	4,400,734.82
可抵扣亏损	316,453,014.05	79,113,253.54	245,166,903.71	61,291,725.93
长期股权投资损益调整	0.00	0.00	5,067,523.70	760,128.56
固定资产折旧年限形成差异	5,711,057.64	1,427,764.42	0.00	0.00
递延收益	43,035,116.29	9,279,779.07	27,949,293.17	5,824,783.29
其他	9,895,794.31	1,522,349.63	8,438,847.20	1,310,675.87
合计	433,630,825.00	100,748,783.61	336,228,047.93	77,218,976.32

(2) 未经抵销的递延所得税负债

单位: 元

项目	期末余额	期初余额
----	------	------

	应纳税暂时性差异	递延所得税负债	应纳税暂时性差异	递延所得税负债
非同一控制下企业合并，被合并方固定资产公允价值与计税基础的差异	674,825.64	168,706.41	728,259.65	182,064.91
非同一控制下企业合并，被合并方无形资产公允价值与计税基础的差异	10,753,050.56	2,688,262.64	11,871,465.46	2,967,866.37
合计	11,427,876.20	2,856,969.05	12,599,725.11	3,149,931.28

(3) 以抵销后净额列示的递延所得税资产或负债

单位：元

项目	递延所得税资产和负债期末互抵金额	抵销后递延所得税资产或负债期末余额	递延所得税资产和负债期初互抵金额	抵销后递延所得税资产或负债期初余额
递延所得税资产		100,748,783.61		77,218,976.32
递延所得税负债		2,856,969.05		3,149,931.28

(4) 未确认递延所得税资产明细

单位：元

项目	期末余额	期初余额
可抵扣暂时性差异	0.00	0.00
合计	0.00	0.00

(5) 未确认递延所得税资产的可抵扣亏损将于以下年度到期

单位：元

年份	期末金额	期初金额	备注
不适用			

其他说明：

不适用

30、其他非流动资产

单位：元

项目	期末余额	期初余额
持有待售超过 1 年的房屋建筑物	0.00	1,574,129.43
股权转让款	5,000,000.00	0.00
合计	5,000,000.00	1,574,129.43

其他说明：

不适用

31、短期借款

(1) 短期借款分类

单位：元

项目	期末余额	期初余额
保证借款	311,067,922.28	133,728,101.00
合计	311,067,922.28	133,728,101.00

短期借款分类的说明：

(2) 已逾期未偿还的短期借款情况

本期无已逾期未偿还的短期借款。

32、以公允价值计量且其变动计入当期损益的金融负债

不适用

33、衍生金融负债

适用 不适用

34、应付票据

不适用

35、应付账款

(1) 应付账款列示

单位：元

项目	期末余额	期初余额
1 年以内	547,066,346.98	410,217,632.93
1 至 2 年	3,072,491.04	3,360,179.71
2 至 3 年	1,787,497.39	65,468.53
3 年以上	132,457.92	140,080.87
合计	552,058,793.33	413,783,362.04

(2) 账龄超过 1 年的重要应付账款

不适用

36、预收款项

(1) 预收款项列示

单位：元

项目	期末余额	期初余额
1 年以内	476,366,601.15	406,185,502.27
1 年以上	9,498,217.95	4,183,998.46
合计	485,864,819.10	410,369,500.73

(2) 账龄超过 1 年的重要预收款项

单位：元

项目	期末余额	未偿还或结转的原因
不适用		

(3) 期末建造合同形成的已结算未完工项目情况

不适用

37、应付职工薪酬

(1) 应付职工薪酬列示

单位：元

项目	期初余额	本期增加	本期减少	期末余额
一、短期薪酬	97,916,169.54	932,938,818.97	895,076,470.85	135,778,517.66
二、离职后福利-设定提存计划	1,161,751.03	59,531,082.69	59,221,752.06	1,471,081.66
合计	99,077,920.57	992,469,901.66	954,298,222.91	137,249,599.32

(2) 短期薪酬列示

单位：元

项目	期初余额	本期增加	本期减少	期末余额
1、工资、奖金、津贴和补贴	96,627,109.72	822,697,556.20	785,286,464.22	134,038,201.70
2、职工福利费	0.00	47,736,890.59	47,736,890.59	0.00
3、社会保险费	358,412.97	40,062,790.90	39,801,232.10	619,971.77
其中：医疗保险费	234,876.21	34,192,130.30	33,967,039.92	459,966.59
工伤保险费	84,811.73	2,565,737.92	2,541,271.42	109,278.23
生育保险费	38,725.03	3,304,922.68	3,292,920.76	50,726.95
4、住房公积金	121,442.00	12,311,014.00	12,258,052.00	174,404.00
5、工会经费和职工教育经费	809,204.85	9,775,442.44	9,638,707.10	945,940.19
8、辞退福利	0.00	355,124.84	355,124.84	0.00

合计	97,916,169.54	932,938,818.97	895,076,470.85	135,778,517.66
----	---------------	----------------	----------------	----------------

(3) 设定提存计划列示

单位：元

项目	期初余额	本期增加	本期减少	期末余额
1、基本养老保险	1,084,300.96	57,651,881.07	57,315,827.32	1,420,354.71
2、失业保险费	77,450.07	1,877,665.19	1,904,388.31	50,726.95
4、其他	0.00	1,536.43	1,536.43	0.00
合计	1,161,751.03	59,531,082.69	59,221,752.06	1,471,081.66

其他说明：

不适用

38、应交税费

单位：元

项目	期末余额	期初余额
增值税	64,464,082.28	47,065,303.88
企业所得税	131,241,102.55	51,851,477.92
个人所得税	3,628,458.03	2,576,283.25
城市维护建设税	4,226,526.56	2,823,595.59
教育费附加	3,208,861.14	2,168,725.86
市区堤围防护费	0.00	50,420.20
其他	4,558,394.86	2,056,728.44
合计	211,327,425.42	108,592,535.14

其他说明：

不适用

39、应付利息

单位：元

项目	期末余额	期初余额
分期付息到期还本的长期借款利息	371,918.40	573,215.33
短期借款应付利息	609,040.87	0.00
合计	980,959.27	573,215.33

重要的已逾期未支付的利息情况：

单位：元

借款单位	逾期金额	逾期原因
不适用		

其他说明：

不适用

40、应付股利

单位：元

项目	期末余额	期初余额
普通股股利	0.00	0.00

其他说明，包括重要的超过 1 年未支付的应付股利，应披露未支付原因：
不适用

41、其他应付款

(1) 按款项性质列示其他应付款

单位：元

项目	期末余额	期初余额
收取的保证金、押金及定金	45,360,784.25	36,807,772.55
与外单位的往来款	4,444,336.15	12,670,109.03
股权收购款	6,000,000.00	12,000,000.00
关联往来	10,000.00	10,000.00
其他	6,043,407.00	2,491,411.93
合计	61,858,527.40	63,979,293.51

(2) 账龄超过 1 年的重要其他应付款

单位：元

项目	期末余额	未偿还或结转的原因
黄健华	6,000,000.00	股权转让款，未到合同约定支付日期
合计	6,000,000.00	--

其他说明

42、持有待售的负债

单位：元

项目	期末余额	期初余额
不适用		

其他说明：
不适用

43、一年内到期的非流动负债

单位：元

项目	期末余额	期初余额
一年内到期的长期借款	5,000,000.00	24,500,000.00
合计	5,000,000.00	24,500,000.00

其他说明：
不适用

44、其他流动负债

单位：元

项目	期末余额	期初余额
水电费	2,809,371.12	2,920,190.82
运费	4,537,739.65	3,596,385.20
广告费	7,893,019.61	13,840,972.09
工程项目费	11,437,864.08	8,000,000.00
软件使用费	3,500,000.00	0.00
活动手续费	1,900,000.00	0.00
其他	17,541,344.34	7,734,296.98
合计	49,619,338.80	36,091,845.09

短期应付债券的增减变动：

不适用

45、长期借款

(1) 长期借款分类

单位：元

项目	期末余额	期初余额
抵押借款	157,500,000.00	0.00
保证借款	95,000,000.00	0.00
信用借款	0.00	24,500,000.00
合计	252,500,000.00	24,500,000.00

长期借款分类的说明：

不适用

其他说明，包括利率区间：

不适用

46、应付债券

(1) 应付债券

单位：元

项目	期末余额	期初余额
不适用		

(2) 应付债券的增减变动（不包括划分为金融负债的优先股、永续债等其他金融工具）

不适用。

(3) 可转换公司债券的转股条件、转股时间说明

不适用

(4) 划分为金融负债的其他金融工具说明

期末发行在外的优先股、永续债等其他金融工具基本情况

不适用

期末发行在外的优先股、永续债等金融工具变动情况表

单位：元

发行在外的 金融工具	期初		本期增加		本期减少		期末	
	数量	账面价值	数量	账面价值	数量	账面价值	数量	账面价值
不适用								

其他金融工具划分为金融负债的依据说明

不适用

其他说明

不适用

47、长期应付款

(1) 按款项性质列示长期应付款

单位：元

项目	期末余额	期初余额
不适用		

其他说明：

不适用

48、长期应付职工薪酬

(1) 长期应付职工薪酬表

不适用

(2) 设定受益计划变动情况

不适用

49、专项应付款

单位：元

项目	期初余额	本期增加	本期减少	期末余额	形成原因
不适用					

其他说明：

不适用

50、预计负债

不适用

51、递延收益

单位：元

项目	期初余额	本期增加	本期减少	期末余额	形成原因
政府补助	27,949,293.17	55,067,871.55	8,222,048.43	74,795,116.29	收到政府拨款

合计	27,949,293.17	55,067,871.55	8,222,048.43	74,795,116.29	--
----	---------------	---------------	--------------	---------------	----

涉及政府补助的项目：

单位：元

负债项目	期初余额	本期新增补助金额	本期计入营业外收入金额	其他变动	期末余额	与资产相关/与收益相关
定制衣柜技术升级改造项目	3,660,000.00	0.00		610,000.00	3,050,000.00	与资产相关
2013 年产业化发展专项资金	1,800,000.00	0.00		300,000.00	1,500,000.00	与资产相关
定制衣柜技术升级改造项目两化融合专项资金	600,000.00	0.00		100,000.00	500,000.00	与资产相关
2014 年省级企业技术中心专项资金	1,400,000.00	0.00		200,000.00	1,200,000.00	与资产相关
第一批企业技术改造和引进重大项目补贴款	180,960.00	0.00		30,160.00	150,800.00	与资产相关
2014 年度技改投资政府补贴款	363,790.00	0.00		51,970.00	311,820.00	与资产相关
华中生产基地建设补贴款	10,379,143.17	11,271,240.00		1,370,586.88	20,279,796.29	与资产相关
广州市战略性主导产业发展资金	1,080,000.00	0.00		120,000.00	960,000.00	与资产相关
广州市工业转型升级专项资金	4,050,000.00	0.00		450,000.00	3,600,000.00	与资产相关
广州市电子商务发展专项资金补助	900,000.00	0.00		100,000.00	800,000.00	与资产相关
2016 年省级工业和信息化发展专项资金	835,400.00	0.00		83,540.00	751,860.00	与资产相关
"机器换人"重点项目设备投资奖励金	2,700,000.00	0.00		300,000.00	2,400,000.00	与资产相关
工业企业技术改造事后奖补项目	0.00	1,927,400.00		192,740.00	1,734,660.00	与资产相关
2017 年省工业和信息化发展专项资金	0.00	3,437,200.00		343,720.00	3,093,480.00	与资产相关
工业和信息化发展专项资金	0.00	601,800.00		60,180.00	541,620.00	与资产相关
技术改造事后奖补资金	0.00	401,200.00		40,120.00	361,080.00	与资产相关
基础设施建设、标准化厂房建房，新产品研发	0.00	31,760,000.00		0.00	31,760,000.00	与资产相关
索菲亚华鹤数字化（智能）车间项目	0.00	2,000,000.00		200,000.00	1,800,000.00	与资产相关
国家重点研发计	0.00	190,000.00		190,000.00	0.00	与收益相关

划杨俊魁间接经费						
2017年高新技术企业培育与科技创新小巨人企业补贴	0.00	320,000.00		320,000.00	0.00	与收益相关
工业和信息发展专项资金（节能专项方向）第二十三批清洁生产企业补贴	0.00	50,000.00		50,000.00	0.00	与收益相关
嘉善县经信局首次年度销售达到10亿元奖励	0.00	200,000.00		200,000.00	0.00	与收益相关
嘉善县2016年度政府表彰工业企业	0.00	600,000.00		600,000.00	0.00	与收益相关
嘉善经济开发区政府奖励补贴	0.00	60,000.00		60,000.00	0.00	与收益相关
2016年度工业和信息化资金（锅炉专项资金）补贴	0.00	90,000.00		90,000.00	0.00	与收益相关
科技创新资金扶持项目	0.00	519,500.00		519,500.00	0.00	与收益相关
广州市知识产权局专利资助	0.00	20,800.00		20,800.00	0.00	与收益相关
社会保险补贴	0.00	635,424.47		635,424.47	0.00	与收益相关
稳定岗位补贴	0.00	934,769.19		934,769.19	0.00	与收益相关
社会保险奖励	0.00	48,537.89		48,537.89	0.00	与收益相关
合计	27,949,293.17	55,067,871.55		8,222,048.43	74,795,116.29	--

其他说明：

其他变动：为本期计入其他收益金额

52、其他非流动负债

单位：元

项目	期末余额	期初余额
不适用		

其他说明：

不适用

53、股本

单位：元

	期初余额	本次变动增减（+、—）					期末余额
		发行新股	送股	公积金转股	其他	小计	
股份总数	461,713,155.00	0.00	0.00	461,713,155.00	0.00	461,713,155.00	923,426,310.00

其他说明：

股本变动情况的原因:

根据本公司于2017年4月13日召开的2016年年度股东大会决议和修改后章程的规定,本公司以2016年12月31日总股本461,713,155.00股为基数,以资本公积金向全体股东每10股转增10股。每股面值人民币1元,合计增加股本人民币461,713,155.00元,变更后的股本为人民币923,426,310.00元。

54、其他权益工具

(1) 期末发行在外的优先股、永续债等其他金融工具基本情况

不适用

(2) 期末发行在外的优先股、永续债等金融工具变动情况表

单位: 元

发行在外的金融工具	期初		本期增加		本期减少		期末	
	数量	账面价值	数量	账面价值	数量	账面价值	数量	账面价值
不适用								

其他权益工具本期增减变动情况、变动原因说明,以及相关会计处理的依据:

不适用

其他说明:

不适用

55、资本公积

单位: 元

项目	期初余额	本期增加	本期减少	期末余额
资本溢价(股本溢价)	1,808,619,845.54	0.00	462,286,256.69	1,346,333,588.85
其他资本公积	132,956,499.95	0.00	0.00	132,956,499.95
合计	1,941,576,345.49	0.00	462,286,256.69	1,479,290,088.80

其他说明,包括本期增减变动情况、变动原因说明:

资本公积本期变动的原因:

(1) 根据本公司于2017年4月13日召开的2016年年度股东大会决议和修改后章程的规定,本公司以2016年12月31日总股本461,713,155.00股为基数,以资本公积金向全体股东每10股转增10股,每股面值人民币1元,合计增加股本人民币461,713,155.00元,减少资本公积461,713,155.00元。

(2) 2017年7月21日,本公司与上海名匠智能系统有限公司签订股权转让协议,本公司以1,470.00万元人民币购买上海名匠智能系统有限公司持有的宁基智能49%股权,收购对价1,470.00万元与49%股权对应的净资产份额14,126,898.31元差额573,101.69元冲减资本公积。

56、库存股

单位: 元

项目	期初余额	本期增加	本期减少	期末余额
不适用				

其他说明，包括本期增减变动情况、变动原因说明：

不适用

57、其他综合收益

不适用

58、专项储备

不适用

59、盈余公积

单位：元

项目	期初余额	本期增加	本期减少	期末余额
法定盈余公积	165,899,142.37	75,303,687.73	0.00	241,202,830.10
合计	165,899,142.37	75,303,687.73	0.00	241,202,830.10

盈余公积说明，包括本期增减变动情况、变动原因说明：

60、未分配利润

单位：元

项目	本期	上期
调整前上期末未分配利润	1,319,197,137.58	921,965,985.23
调整期初未分配利润合计数（调增+，调减-）	0.00	0.00
调整后期初未分配利润	1,319,197,137.58	921,965,985.23
加：本期归属于母公司所有者的净利润	906,770,852.81	664,016,858.79
减：提取法定盈余公积	75,303,687.73	46,296,706.44
提取任意盈余公积	0.00	0.00
提取一般风险准备	0.00	0.00
应付普通股股利	323,199,208.50	220,489,000.00
转作股本的普通股股利	0.00	0.00
期末未分配利润	1,827,465,094.16	1,319,197,137.58

调整期初未分配利润明细：

- 1)、由于《企业会计准则》及其相关新规定进行追溯调整，影响期初未分配利润 0.00 元。
- 2)、由于会计政策变更，影响期初未分配利润 0.00 元。
- 3)、由于重大会计差错更正，影响期初未分配利润 0.00 元。
- 4)、由于同一控制导致的合并范围变更，影响期初未分配利润 0.00 元。
- 5)、其他调整合计影响期初未分配利润 0.00 元。

61、营业收入和营业成本

单位：元

项目	本期发生额	上期发生额

	收入	成本	收入	成本
主营业务	6,114,506,228.75	3,787,621,432.17	4,506,148,729.56	2,862,844,981.91
其他业务	46,937,914.67	22,176,660.84	23,815,598.84	10,737,482.87
合计	6,161,444,143.42	3,809,798,093.01	4,529,964,328.40	2,873,582,464.78

62、税金及附加

单位：元

项目	本期发生额	上期发生额
城市维护建设税	28,821,425.71	20,551,313.93
教育费附加	22,192,076.83	16,651,362.92
房产税	9,829,178.50	4,298,346.41
土地使用税	3,593,327.50	1,638,936.61
车船使用税	57,388.08	66,490.61
印花税	3,720,971.35	3,667,089.77
营业税	0.00	393,715.81
合计	68,214,367.97	47,267,256.06

其他说明：

63、销售费用

单位：元

项目	本期发生额	上期发生额
广告费	169,430,989.40	151,944,983.31
宣传费	28,642,949.30	14,694,970.41
职工薪酬	169,210,652.59	120,396,136.43
工程项目费用	34,183,703.24	20,851,459.26
租赁费	12,877,109.79	9,864,665.85
运输费	17,008,138.61	13,869,022.52
差旅费	20,681,630.81	12,952,590.69
展览费	5,780,124.50	3,409,890.20
网站费用	28,596,819.61	16,852,132.80
其他	32,277,462.04	22,772,831.03
合计	518,689,579.89	387,608,682.50

其他说明：

64、管理费用

单位：元

项目	本期发生额	上期发生额
技术开发费	138,944,368.38	78,133,729.32
职工薪酬	279,042,451.55	202,030,100.35
咨询费	3,204,302.66	1,224,052.45
修理费	11,680,784.17	7,671,545.78

折旧费	40,111,941.96	20,469,710.48
租赁费	11,825,181.38	9,996,838.35
摊销费	34,558,889.74	22,760,021.35
软件费	11,376,030.46	1,100,820.02
办公费	8,923,542.50	6,120,962.42
差旅费	7,327,163.96	5,060,003.52
物流消耗	6,086,311.37	5,863,394.84
股权激励费用	0.00	1,641,554.00
其他	52,450,082.90	42,153,374.45
合计	605,531,051.03	404,226,107.33

其他说明：

65、财务费用

单位：元

项目	本期发生额	上期发生额
利息支出	21,270,510.55	7,312,617.12
减：利息收入	-11,863,716.90	-12,356,025.98
汇兑损益	-940,037.98	-319,169.20
其他	1,531,962.53	801,511.22
合计	9,998,718.20	-4,561,066.84

其他说明：

66、资产减值损失

单位：元

项目	本期发生额	上期发生额
一、坏账损失	5,276,439.49	5,740,510.47
二、存货跌价损失	2,635,255.49	1,209,105.68
七、固定资产减值损失	0.00	182,139.86
合计	7,911,694.98	7,131,756.01

其他说明：

67、公允价值变动收益

不适用

68、投资收益

单位：元

项目	本期发生额	上期发生额
权益法核算的长期股权投资收益	0.00	-3,318,907.17
处置长期股权投资产生的投资收益	67,523.70	0.00
可供出售金融资产在持有期间的投资收益	504,000.00	312,000.00
处置可供出售金融资产取得的投资收益	0.00	557,943.37

银行理财产品持有期间的投资收益	33,357,339.65	8,530,513.35
合计	33,928,863.35	6,081,549.55

其他说明：

69、资产处置收益

单位：元

资产处置收益的来源	本期发生额	上期发生额
固定资产处置收益	-1,581,355.32	-2,238,335.74
非流动资产处置收益合计	-1,581,355.32	-2,238,335.74

70、其他收益

单位：元

产生其他收益的来源	本期发生额	上期发生额
定制衣柜技术升级改造项目	610,000.00	0.00
2013 产业化发展专项资金	300,000.00	0.00
定制衣柜技术升级改造项目两化融合专项资金	100,000.00	0.00
2014 年省级企业技术中心专项资金	200,000.00	0.00
第一批企业技术改造和引进重大项目补贴款	30,160.00	0.00
2014 年度技改投资政府补贴款	51,970.00	0.00
华中生产基地建设补贴款	1,370,586.88	0.00
广州市战略性主导产业发展资金	120,000.00	0.00
广州市工业转型升级专项资金	450,000.00	0.00
广州市电子商务发展专项资金补助	100,000.00	0.00
2016 年省级工业和信息化发展专项资金	83,540.00	0.00
"机器换人"重点项目设备投资奖励金	300,000.00	0.00
工业企业技术改造事后奖补项目	192,740.00	0.00
2017 年省工业和信息化发展专项资金	343,720.00	0.00
工业和信息化发展专项资金	60,180.00	0.00
技术改造事后奖补资金	40,120.00	0.00
索菲亚华鹤数字化（智能）车间项目	200,000.00	0.00
国家重点研发计划杨俊魁间接经费	190,000.00	0.00
2017 年高新技术企业培育与科技创新小巨人企业补贴	320,000.00	0.00
工业和信息化发展专项资金（节能专项方向）第二十三批清洁生产企业补贴	50,000.00	0.00
嘉善县经信局首次年度销售达到 10 亿元奖励	200,000.00	0.00
嘉善县 2016 年度政府表彰工业企业	600,000.00	0.00
嘉善经济开发区政府奖励补贴	60,000.00	0.00
2016 年度工业和信息化资金（锅炉专项资金）补贴	90,000.00	0.00

科技创新资金扶持项目	519,500.00	0.00
广州市知识产权局专利资助	20,800.00	0.00
社会保险补贴	635,424.47	0.00
稳定岗位补贴	934,769.19	0.00
社会保险奖励	48,537.89	0.00
合计	8,222,048.43	0.00

71、营业外收入

单位：元

项目	本期发生额	上期发生额	计入当期非经常性损益的金 额
政府补助	0.00	6,396,130.77	0.00
手续费返还	387,011.08	2,696,154.99	387,011.08
经销商补偿款	0.00	5,088,457.66	0.00
其他	653,913.20	551,537.40	653,913.20
合计	1,040,924.28	14,732,280.82	1,040,924.28

计入当期损益的政府补助：

单位：元

补助项目	发放主体	发放原因	性质类型	补贴是否影 响当年盈亏	是否特殊补 贴	本期发生金 额	上期发生金 额	与资产相关/ 与收益相关
定制衣柜技术升级改造项目两化融合专项资金	增城市科经信局工业发展科	补助	因研究开发、技术更新及改造等获得的补助	否	否	0.00	100,000.00	与资产相关
定制衣柜技术升级改造项目	广州增城市发展和改革局、增城市财政局	补助	因符合地方政府招商引资等地方性扶持政策而获得的补助	否	否	0.00	610,000.00	与资产相关
2013 年产业化发展专项资金	增城市科经信局工业发展科	补助	因从事国家鼓励和扶持特定行业、产业而获得的补助（按国家级政策规定依法取得）	否	否	0.00	300,000.00	与资产相关
2014 年省级企业技术中心专项资金	广东省经济和信息化委员会	补助	因研究开发、技术更新及改造等获得的补助	否	否	0.00	200,000.00	与资产相关
广州市科技创新专项资金	广州市科技和信息化局	补助	因研究开发、技术更新及改造等获得的补助	否	否	0.00	100,000.00	与收益相关
广州市战略性新兴产业发展资金	广州市工业和信息化委员会	补助	因研究开发、技术更新及改造等获得的补助	否	否	0.00	120,000.00	与资产相关
广州市工业	广州市工业	补助	因研究开发、	否	否	0.00	450,000.00	与资产相关

转型升级专项资金	和信息化委员会		技术更新及改造等获得的补助					
广州市电子商务发展专项资金补助	广州市工业和信息化委员会	补助	因研究开发、技术更新及改造等获得的补助	否	否	0.00	100,000.00	与资产相关
2015 年企业研发经费后补助专项资金	广州市科技和信息化局	补助	因研究开发、技术更新及改造等获得的补助	否	否	0.00	626,969.00	与收益相关
社会保险奖励	广州市社会保险基金管理中心	奖励	因符合地方政府招商引资等地方性扶持政策而获得的补助	否	否	0.00	1,461,167.21	与收益相关
国家重点研发计划经费	中国林业科学研究院木材工业研究所	补助	因研究开发、技术更新及改造等获得的补助	否	否	0.00	190,000.00	与收益相关
"机器换人"重点项目设备投资奖励金	嘉善经信局	补助	因研究开发、技术更新及改造等获得的补助	否	否	0.00	300,000.00	与资产相关
工业和信息化财政扶持资金	广州市科技和信息化局	补助	因研究开发、技术更新及改造等获得的补助	否	否	0.00	100,000.00	与收益相关
工业经济发展杰出贡献奖励	嘉善经信局	奖励	因符合地方政府招商引资等地方性扶持政策而获得的补助	否	否	0.00	300,000.00	与收益相关
第一批企业技术改造和引进重大项目补贴款	增城市科经信局工业发展科	补助	因研究开发、技术更新及改造等获得的补助	否	否	0.00	30,160.00	与资产相关
2014 年度技改投资政府补贴款	四川省崇州市经信局	补助	因研究开发、技术更新及改造等获得的补助	否	否	0.00	51,970.00	与资产相关
嘉善经信局十佳传统产业转型升级示范企业奖励	嘉善经信局	奖励	因符合地方政府招商引资等地方性扶持政策而获得的补助	否	否	0.00	100,000.00	与收益相关
华中生产基地建设补贴款	黄冈市工业园区开发建设办公室	补助	因符合地方政府招商引资等地方性扶持政策而获得的补助	否	否	0.00	988,739.83	与资产相关
小升规奖励项目专项资金	广州市工业和信息化委员会	奖励	因符合地方政府招商引资等地方性扶持政策而	否	否	0.00	100,000.00	与收益相关

			获得的补助					
其他		补助	因符合地方政府招商引资等地方性扶持政策而获得的补助	否	否	0.00	167,124.73	与收益相关
合计	--	--	--	--	--	0.00	6,396,130.77	--

其他说明：

72、营业外支出

单位：元

项目	本期发生额	上期发生额	计入当期非经常性损益的金 额
对外捐赠	507,660.46	349,556.87	507,660.46
滞纳金	829,962.83	1,802,641.05	829,962.83
其他	186,965.44	265,295.91	186,965.44
合计	1,524,588.73	2,417,493.83	1,524,588.73

其他说明：

73、所得税费用

(1) 所得税费用表

单位：元

项目	本期发生额	上期发生额
当期所得税费用	300,359,468.26	225,483,301.45
递延所得税费用	-23,529,807.29	-32,100,539.93
合计	276,829,660.97	193,382,761.52

(2) 会计利润与所得税费用调整过程

单位：元

项目	本期发生额
利润总额	1,181,386,530.34
按法定/适用税率计算的所得税费用	177,207,979.55
子公司适用不同税率的影响	78,266,863.04
调整以前期间所得税的影响	2,656,926.35
非应税收入的影响	0.00
不可抵扣的成本、费用和损失的影响	18,697,892.03
使用前期未确认递延所得税资产的可抵扣亏损的影响	0.00
本期未确认递延所得税资产的可抵扣暂时性差异或可抵扣亏损的影响	0.00
所得税费用	276,829,660.97

其他说明

74、其他综合收益

详见附注。

75、现金流量表项目

(1) 收到的其他与经营活动有关的现金

单位：元

项目	本期发生额	上期发生额
利息收入	15,650,168.22	10,787,478.62
政府补助	51,398,840.00	19,335,540.94
经销商押金、保证金	17,004,846.85	18,002,110.09
其他	28,225,219.94	0.00
兴业银行结构性存款	0.00	60,000,000.00
招商银行结构性存款	0.00	100,000,000.00
合计	112,279,075.01	208,125,129.65

收到的其他与经营活动有关的现金说明：

(2) 支付的其他与经营活动有关的现金

单位：元

项目	本期发生额	上期发生额
广告费付现支付	210,166,178.27	164,286,742.05
除广告费外的其他销售费用付现支出	151,935,327.50	98,719,659.51
管理费用付现支付	103,182,222.44	80,808,073.57
其他	201,810,735.88	68,754,358.96
兴业银行结构性存款	0.00	60,000,000.00
招商银行结构性存款	0.00	100,000,000.00
合计	667,094,464.09	572,568,834.09

支付的其他与经营活动有关的现金说明：

(3) 收到的其他与投资活动有关的现金

单位：元

项目	本期发生额	上期发生额
不适用		

收到的其他与投资活动有关的现金说明：

(4) 支付的其他与投资活动有关的现金

单位：元

项目	本期发生额	上期发生额
不适用		

支付的其他与投资活动有关的现金说明：

(5) 收到的其他与筹资活动有关的现金

单位：元

项目	本期发生额	上期发生额
不适用		

收到的其他与筹资活动有关的现金说明：

(6) 支付的其他与筹资活动有关的现金

单位：元

项目	本期发生额	上期发生额
收购宁基智能少数股权	14,700,000.00	0.00
非公开发行股票中介机构服务费	0.00	3,268,000.00
合计	14,700,000.00	3,268,000.00

支付的其他与筹资活动有关的现金说明：

76、现金流量表补充资料

(1) 现金流量表补充资料

单位：元

补充资料	本期金额	上期金额
1. 将净利润调节为经营活动现金流量：	--	--
净利润	904,556,869.38	637,484,367.84
加：资产减值准备	7,911,694.98	7,131,756.01
固定资产折旧、油气资产折耗、生产性生物资产折旧	155,434,281.09	106,883,566.00
无形资产摊销	26,225,603.93	12,180,318.93
长期待摊费用摊销	29,900,986.60	34,678,561.51
处置固定资产、无形资产和其他长期资产的损失（收益以“-”号填列）	1,581,355.32	2,238,335.74
固定资产报废损失（收益以“-”号填列）	0.00	0.00
公允价值变动损失（收益以“-”号填列）	0.00	0.00
财务费用（收益以“-”号填列）	20,863,372.99	6,735,860.10
投资损失（收益以“-”号填列）	-33,928,863.35	-6,081,549.55
递延所得税资产减少（增加以“-”号填列）	-23,529,807.29	-31,734,429.60
递延所得税负债增加（减少以“-”号填列）	-292,962.23	2,432,418.33
存货的减少（增加以“-”号填列）	-20,965,681.60	-72,761,196.45
经营性应收项目的减少（增加以“-”号填列）	-152,536,488.24	-108,912,449.80
经营性应付项目的增加（减少以“-”号填列）	301,722,933.30	606,365,332.83
其他	25,738,289.89	-4,055,531.10
经营活动产生的现金流量净额	1,242,681,584.77	1,192,585,360.79
2. 不涉及现金收支的重大投资和筹资活动：	--	--

债务转为资本	0.00	0.00
一年内到期的可转换公司债券	0.00	0.00
融资租入固定资产	0.00	0.00
3. 现金及现金等价物净变动情况：	--	--
现金的期末余额	1,793,004,711.75	1,341,351,247.62
减：现金的期初余额	1,341,351,247.62	988,611,566.92
加：现金等价物的期末余额	0.00	0.00
减：现金等价物的期初余额	0.00	0.00
现金及现金等价物净增加额	451,653,464.13	352,739,680.70

(2) 本期支付的取得子公司的现金净额

单位：元

	金额
本期发生的企业合并于本期支付的现金或现金等价物	0.00
其中：	--
减：购买日子公司持有的现金及现金等价物	0.00
其中：	--
加：以前期间发生的企业合并于本期支付的现金或现金等价物	6,000,000.00
其中：	--
取得子公司支付的现金净额	6,000,000.00

其他说明：

(3) 本期收到的处置子公司的现金净额

单位：元

	金额
本期处置子公司于本期收到的现金或现金等价物	0.00
其中：	--
减：丧失控制权日子公司持有的现金及现金等价物	0.00
其中：	--
加：以前期间处置子公司于本期收到的现金或现金等价物	0.00
其中：	--
处置子公司收到的现金净额	0.00

其他说明：

(4) 现金和现金等价物的构成

单位：元

项目	期末余额	期初余额
一、现金	1,793,004,711.75	1,341,351,247.62
其中：库存现金	198,438.13	296,528.92
可随时用于支付的银行存款	1,792,806,273.62	1,341,054,718.70
可随时用于支付的其他货币资金	0.00	0.00

可用于支付的存放中央银行款项	0.00	0.00
存放同业款项	0.00	0.00
拆放同业款项	0.00	0.00
二、现金等价物	0.00	0.00
其中：三个月内到期的债券投资	0.00	0.00
三、期末现金及现金等价物余额	1,793,004,711.75	1,341,351,247.62

其他说明：

77、所有者权益变动表项目注释

说明对上年期末余额进行调整的“其他”项目名称及调整金额等事项：

不适用

78、所有权或使用权受到限制的资产

项目	期末账面价值	受限原因
货币资金	19,614,163.93	截止 2017 年 12 月 31 日，其他货币资金余额中人民币 11,074,220.18 元为本公司及子公司成都索菲亚向银行申请开具无条件、不可撤销的担保函所存入的保证金存款；电费保证金 250,000.00 元为本公司的子公司浙江索菲亚的电费保证金；信用证开证保证金 8,289,943.75 元为本公司的子公司湖北索菲亚向银行申请开立进口信用证业务而所存入的保证金存款。因使用受到限制，上述资金在编制现金流量表时不视为现金等价物。
固定资产	262,359,440.73	本公司下属子公司索菲亚华鹤以固定资产房屋及建筑物原值 27,116.89 万元、净值 26,235.94 万元以及无形资产土地使用权原值 6,756.94 万元、净值 6,653.09 万元作为抵押，取得上海浦东发展银行股份有限公司最高不超过 8,800 万的透支额度以及中国工商银行股份有限公司最高不超过 9,000 万借款额度。截至 2017 年 12 月 31 日，已向上海浦东发展银行股份有限公司借款 8,000 万元，向中国工商银行股份有限公司借款 8,250 万元。
无形资产	66,530,886.46	本公司下属子公司索菲亚华鹤以固定资产房屋及建筑物原值 27,116.89 万元、净值 26,235.94 万元以及无形资产土地使用权原值 6,756.94 万元、净值 6,653.09 万元作为抵押，取得上海浦东发展银行股份有限公司最高不超过 8,800 万的透支额度以及中国工商银行股份有限公司最高不超过 9,000 万借款额度。截至 2017 年 12 月 31 日，已向上海浦东发展银行股份有限公司借款 8,000 万元，向中国工商银行股份有限公司借款 8,250 万元。
合计	348,504,491.12	--

其他说明：

79、外币货币性项目

(1) 外币货币性项目

单位：元

项目	期末外币余额	折算汇率	期末折算人民币余额
货币资金	---	---	
其中：美元	178,257.93	6.5342	1,164,772.97
欧元	1,064,098.25	7.8023	8,302,413.78
澳元	715.00	5.0928	3,641.35
应收账款	---	---	
其中：美元	18,431.25	6.5342	120,433.47

欧元	1,589,970.17	7.8023	12,405,424.26
澳元	6,537.52	5.0928	33,294.28
预付账款			
其中：美元	107,979.00	6.5342	705,556.38
应付账款			
其中：欧元	2,015,419.50	7.8023	15,724,907.56
预收账款			
其中：美元	27,893.69	6.5342	182,262.95
欧元	59,197.95	7.8023	461,880.17
澳元	20.00	5.0928	101.86

其他说明：

(2) 境外经营实体说明，包括对于重要的境外经营实体，应披露其境外主要经营地、记账本位币及选择依据，记账本位币发生变化的还应披露原因。

适用 不适用

80、套期

按照套期类别披露套期项目及相关套期工具、被套期风险的定性和定量信息：
不适用

81、其他

不适用

八、合并范围的变更

1、非同一控制下企业合并

(1) 本期发生的非同一控制下企业合并

本报告期内未发生非同一控制下企业合并的情况。

(2) 合并成本及商誉

不适用

(3) 被购买方于购买日可辨认资产、负债

不适用

(4) 购买日之前持有的股权按照公允价值重新计量产生的利得或损失

是否存在通过多次交易分步实现企业合并并且在报告期内取得控制权的交易

是 否

(5) 购买日或合并当期期末无法合理确定合并对价或被购买方可辨认资产、负债公允价值的相关说明

不适用

(6) 其他说明

不适用

2、同一控制下企业合并

(1) 本期发生的同一控制下企业合并

本报告期内未发生同一控制下企业合并的情况。

(2) 合并成本

不适用

(3) 合并日被合并方资产、负债的账面价值

不适用

3、反向购买

交易基本信息、交易构成反向购买的依据、上市公司保留的资产、负债是否构成业务及其依据、合并成本的确定、按照权益性交易处理时调整权益的金额及其计算：

不适用

4、处置子公司

是否存在单次处置对子公司投资即丧失控制权的情形

是 否

是否存在通过多次交易分步处置对子公司投资且在本期丧失控制权的情形

是 否

5、其他原因的合并范围变动

说明其他原因导致的合并范围变动（如，新设子公司、清算子公司等）及其相关情况：

1、2017年2月14日，本公司与河南恒大家居产业园有限公司投资设立河南恒大索菲亚家居有限责任公司，公司注册资本2亿元，其中本公司出资12,000万元，持有合资公司股权60%，河南恒大家居产业园有限公司出资8,000万元，持有合资公司股权40%。

2、2017年4月14日，本公司与华鹤集团有限公司投资设立索菲亚华鹤门业有限公司，公司注册资本52,089.41万元，其中索菲亚出资26,565.60万元，占注册资本的51%，华鹤集团以经评估的土地使用权和房产作价出资25,523.81万元，持有合资公司股权49%。

3、2017年5月16日，本公司控股子公司司米厨柜有限公司设立全资孙公司司米厨柜湖北有限公司，公司注册资本5,000.00万元。

4、2017年10月20日，本公司控股子公司索菲亚华鹤门业有限公司设立全资孙公司索菲亚华鹤（浙江）门业有限公司，公司注册资本20,000.00万元。

6、其他

不适用

九、在其他主体中的权益

1、在子公司中的权益

(1) 企业集团的构成

子公司名称	主要经营地	注册地	业务性质	持股比例		取得方式
				直接	间接	
广州索菲亚家具制品有限公司	广州	广州	生产型	100.00%	0.00%	非同一控制下合并
广州易福诺木业有限公司	广州	广州	生产型	100.00%	0.00%	同一控制下合并
索菲亚家居（成都）有限公司	成都	成都	生产型	70.00%	0.00%	非同一控制下合并
广州索菲亚家居工程安装有限公司	广州	广州	服务型	100.00%	0.00%	设立
索菲亚家居（浙江）有限公司	嘉善	嘉善	生产型	100.00%	0.00%	设立
索菲亚家居（廊坊）有限公司	廊坊	廊坊	生产型	100.00%	0.00%	设立
广州市宁基贸易有限公司	广州	广州	贸易型	100.00%	0.00%	设立
索菲亚家居湖北有限公司	黄冈	黄冈	生产型	100.00%	0.00%	设立
司米厨柜有限公司	广州	广州	生产型	51.00%	0.00%	设立
深圳索菲亚投资管理有限公司	深圳	深圳	投资型	100.00%	0.00%	设立
广州宁基智能系统有限公司	广州	广州	服务型	100.00%	0.00%	设立
中山市极点三维电子科技有限公司	中山	中山	研发型	67.00%	0.00%	非同一控制下合并
河南恒大索菲亚家居有限责任公司	兰考	兰考	生产型	60.00%	0.00%	设立
索菲亚华鹤门业有限公司	齐齐哈尔	齐齐哈尔	生产型	51.00%	0.00%	设立
索菲亚华鹤（浙	嘉善	嘉善	生产型	0.00%	51.00%	设立

江) 门业有限公司						
司米厨柜湖北有限公司	黄冈	黄冈	生产型	0.00%	51.00%	设立

在子公司的持股比例不同于表决权比例的说明:

不适用

持有半数或以下表决权但仍控制被投资单位、以及持有半数以上表决权但不控制被投资单位的依据:

不适用

对于纳入合并范围的重要的结构化主体, 控制的依据:

不适用

确定公司是代理人还是委托人的依据:

不适用

其他说明:

不适用

(2) 重要的非全资子公司

单位: 元

子公司名称	少数股东持股比例	本期归属于少数股东的损益	本期向少数股东宣告分派的股利	期末少数股东权益余额
索菲亚家居(成都)有限公司	30.00%	26,807,902.06	0.00	128,511,613.30
司米厨柜有限公司	49.00%	-18,475,281.42	0.00	-13,286,124.07
索菲亚华鹤门业有限公司	49%	-9,549,863.95	0	245,688,236.05

子公司少数股东的持股比例不同于表决权比例的说明:

不适用

其他说明:

不适用

(3) 重要非全资子公司的主要财务信息

单位: 元

子公司名称	期末余额						期初余额					
	流动资产	非流动资产	资产合计	流动负债	非流动负债	负债合计	流动资产	非流动资产	资产合计	流动负债	非流动负债	负债合计
索菲亚家居(成都)有限公司	369,875,954.58	119,260,883.41	489,136,837.99	52,911,909.86	1,129,289.05	54,041,198.91	252,821,228.84	64,857,356.47	317,678,585.31	40,706,438.47	1,236,181.28	41,942,619.75
司米厨柜有限公司	161,362,729.76	366,690,980.45	528,053,710.21	456,865,549.11	98,302,700.00	555,168,249.11	141,813,180.46	324,777,900.61	466,591,081.07	403,300,964.02	52,700,000.00	456,000,964.02
索菲亚华鹤门业有限公司	104,518,061.01	614,081,755.45	718,599,816.46	57,895,234.73	159,300,000.00	217,195,234.73	0.00	0.00	0.00	0.00	0.00	0.00
合计	635,756,745.35	1,100,033,619.31	1,735,790,364.66	567,672,693.70	258,731,989.05	826,404,682.75	394,634,409.30	389,635,257.08	784,269,666.38	444,007,402.49	53,936,181.28	497,943,583.77

单位: 元

子公司名称	本期发生额				上期发生额			
	营业收入	净利润	综合收益总额	经营活动现金流量	营业收入	净利润	综合收益总额	经营活动现金流量
索菲亚家居(成都)有限公司	541,355,081.51	89,359,673.52	89,359,673.52	105,954,988.23	456,503,186.55	76,952,174.14	76,952,174.14	99,859,985.64
司米厨柜有限公司	595,481,740.19	-37,704,655.95	-37,704,655.95	12,258,648.86	417,738,340.78	-101,589,708.36	-101,589,708.36	14,144,444.00
索菲亚华鹤门业有限公司	98,706,821.80	-19,489,518.27	-19,489,518.27	-5,566,388.36	0.00	0.00	0.00	0.00
合计	1,235,543,643.50	32,165,499.30	32,165,499.30	112,647,248.73	874,241,527.33	-24,637,534.22	-24,637,534.22	114,004,429.64

其他说明：

上表数据来源于重要非全资子公司的财务报表，不是根据少数股东的持股比例计算出来的余额，无需抵销企业集团成员企业之间的内部交易。索菲亚家居(成都)有限公司数据已经过一定调整，主要是合并日子公司可辨认资产和负债的公允价值为基础进行的调整。

(4) 使用企业集团资产和清偿企业集团债务的重大限制

不适用

(5) 向纳入合并财务报表范围的结构化主体提供的财务支持或其他支持

不适用

其他说明：

2、在子公司的所有者权益份额发生变化且仍控制子公司的交易

(1) 在子公司所有者权益份额发生变化的情况说明

2017年7月21日，本公司与上海名匠智能系统有限公司签订股权转让协议，本公司以1,470.00万元人民币购买上海名匠智能系统有限公司持有的宁基智能49%股权。相关股权变更手续于2017年7月27日完成，本次股权转让后，本公司持有宁基智能100%股权。

(2) 交易对于少数股东权益及归属于母公司所有者权益的影响

单位：元

	宁基智能
购买成本对价	
--现金	14,700,000.00
--非现金资产的公允价值	0.00
购买成本/处置对价合计	14,700,000.00
减：按取得/处置的股权比例计算的子公司净资产份额	14,126,898.31
差额	573,101.69

其中：调整资本公积	573,101.69
调整盈余公积	0.00
调整未分配利润	0.00

其他说明

3、在合营安排或联营企业中的权益

(1) 重要的合营企业或联营企业

合营企业或联营企业名称	主要经营地	注册地	业务性质	持股比例		对合营企业或联营企业投资的会计处理方法
				直接	间接	
不适用						

在合营企业或联营企业的持股比例不同于表决权比例的说明：

不适用

持有 20% 以下表决权但具有重大影响，或者持有 20% 或以上表决权但不具有重大影响的依据：

不适用

(2) 重要合营企业的主要财务信息

不适用

(3) 重要联营企业的主要财务信息

不适用

(4) 不重要的合营企业和联营企业的汇总财务信息

单位：元

	期末余额/本期发生额	期初余额/上期发生额
合营企业：	--	--
投资账面价值合计	0.00	0.00
下列各项按持股比例计算的合计数	--	--
--净利润	0.00	0.00
--其他综合收益	0.00	0.00
--综合收益总额	0.00	0.00
联营企业：	--	--
投资账面价值合计	0.00	24,932,476.30
下列各项按持股比例计算的合计数	--	--
--净利润	0.00	-3,318,907.17
--其他综合收益	0.00	0.00
--综合收益总额	0.00	-3,318,907.17

其他说明

不适用

(5) 合营企业或联营企业向本公司转移资金的能力存在重大限制的说明

不适用

(6) 合营企业或联营企业发生的超额亏损

不适用

(7) 与合营企业投资相关的未确认承诺

不适用

(8) 与合营企业或联营企业投资相关的或有负债

不适用

4、重要的共同经营

不适用

5、在未纳入合并财务报表范围的结构化主体中的权益

未纳入合并财务报表范围的结构化主体的相关说明：

不适用

6、其他

不适用

十、与金融工具相关的风险

本公司风险管理的总体目标是在不过度影响公司竞争力和应变力的情况下，制定尽可能降低风险的风险管理政策。

(一) 信用风险

公司制定《产品销售管理制度》和《销售货款管理制度》规范各销售及收款经济事项，对定价原则、信用标准和经销条件、收款方式以及涉及销售业务的机构和人员的职责权限等相关内容作了明确规定。销售部门负责应收款项的催收，财务部门负责办理资金结算并监督款项回收。财务部门加强对销售、发货、收款业务的会计系统控制，详细记录销售客户情况，建立客户的信用记录，加强收款管理，确保公司的整体信用风险在可控的范围内。2017年12月31日应收账款账面价值为223,738,974.72元，占资产总额的3.17%，欠款单位主要为经评估信用较好的房地产开发公司，不能到期偿还风险较少。

(二) 市场风险

(1) 利率风险

于2017年12月31日，本公司长期带息债务余额252,500,000.00元，全部为固定利率借款，利率风险影响较小。

(2) 外汇风险

本公司面临的外汇风险主要来源于以欧元计价的金融资产和金融负债，外币金融资产和外币金融负债折算成人民币的金额列示如下：

项目	期末余额			
	美元	欧元	澳元	合计
外币金融资产				
货币资金	1,164,772.97	8,302,413.78	3,641.35	9,470,828.10
应收账款	120,433.47	12,405,424.26	33,294.28	12,559,152.01
预付账款	705,556.38	0.00	0.00	705,556.38
合计	1,990,762.82	20,707,838.04	36,935.63	22,735,536.49
外币金融负债				
预收账款	182,262.95	461,880.17	101.86	644,244.98
应付账款	0.00	15,724,907.56	0.00	15,724,907.56
合计	182,262.95	16,186,787.73	101.86	16,369,152.54

项目	年初余额			
	美元	欧元	澳元	合计
外币金融资产				
货币资金	3,971,664.61	42,634,914.66	3,586.23	46,610,165.50
应收账款	2,066,383.00	6,613,867.15	501.52	8,680,751.67
预付账款	750,432.45	0.00	0.00	750,432.45
合计	6,788,480.06	49,248,781.81	4,087.75	56,041,349.62
外币金融负债				
预收账款	0.00	0.00	0.00	0.00
应付账款	2,001.61	7,038,097.71	0.00	7,040,099.32
其他应付款	0.00	8,699,135.11	0.00	8,699,135.11
合计	2,001.61	15,737,232.82	0.00	15,739,234.43

于2017年12月31日，在所有其他变量保持不变的情况下，如果人民币对美元升值或贬值10%，则公司将增加或减少净利润24.58万元。管理层认为10%合理反映了下一年度人民币对美元可能发生变动的合理范围。

(3) 其他价格风险

本公司未持有其他上市公司的权益投资，不存在应披露的价格风险。

(三) 流动性风险

本公司各项金融负债以未折现的合同现金流量按到期日列示如下：

	期末余额		年初余额	
	1年以内	1年以上	1年以内	1年以上
短期借款	317,101,460.64	0.00	135,677,960.67	0.00

一年内到期的非流动负债	5,301,031.25	0.00	24,773,038.89	0.00
应付利息	980,959.27	0.00	573,215.33	0.00
应付账款	552,058,793.33	0.00	413,783,362.04	0.00
其他应付款	61,858,527.40	0.00	63,979,293.51	0.00
其他流动负债	49,619,338.80	0.00	36,091,845.09	0.00
长期借款	14,238,125.00	280,288,885.42	833,000.00	24,773,038.89
合计	1,001,158,235.69	280,288,885.42	675,711,715.53	24,773,038.89

截止 2017年12月31日，未来1年以内需要偿还各项应付款余额为1,001,158,235.69元，2017年12月31日货币资金余额为1,812,618,875.68元，流动性风险较小。

十一、公允价值的披露

1、以公允价值计量的资产和负债的期末公允价值

单位：元

项目	期末公允价值			
	第一层次公允价值计量	第二层次公允价值计量	第三层次公允价值计量	合计
一、持续的公允价值计量	--	--	--	--
二、非持续的公允价值计量	--	--	--	--

2、持续和非持续第一层次公允价值计量项目市价的确定依据

不适用

3、持续和非持续第二层次公允价值计量项目，采用的估值技术和重要参数的定性及定量信息

不适用

4、持续和非持续第三层次公允价值计量项目，采用的估值技术和重要参数的定性及定量信息

不适用

5、持续的第三层次公允价值计量项目，期初与期末账面价值间的调节信息及不可观察参数敏感性分析

不适用

6、持续的公允价值计量项目，本期内发生各层级之间转换的，转换的原因及确定转换时点的政策

不适用

7、本期内发生的估值技术变更及变更原因

不适用

8、不以公允价值计量的金融资产和金融负债的公允价值情况

不以公允价值计量的金融资产和负债主要包括：应收款项、短期借款和应付款项。

不以公允价值计量的金融资产和负债的账面价值与公允价值相差很小。

9、其他

不适用

十二、关联方及关联交易

1、本企业的母公司情况

不适用

本企业的母公司情况的说明

控制人	关联关系	对本公司的持股比例	对本公司的表决权比例
江淦钧	实际控制人	21.61%	21.61%
柯建生	实际控制人	19.18%	19.18%

本企业最终控制方是江淦钧和柯建生。

其他说明：

不适用

2、本企业的子公司情况

本企业子公司的情况详见附注“九、其他主体中权益第 1 点”。

3、本企业合营和联营企业情况

本企业重要的合营或联营企业详见附注“九、其他主体中权益第 3 点”。

本期与本公司发生关联方交易，或前期与本公司发生关联方交易形成余额的其他合营或联营企业情况如下：

合营或联营企业名称	与本企业关系
不适用	

其他说明

不适用

4、其他关联方情况

其他关联方名称	其他关联方与本企业关系
杭州宁丽家居有限公司	受主要投资者个人关系密切的家庭成员控制的企业
广州珠江装修工程有限公司	与本公司聘用同一独董的公司

其他说明

本公司独立董事谢康自2015年7月13日被选举为本公司第三届董事会独立董事。谢康同时担任广州珠江实业集团有限公司独立董事，根据《深圳证券交易所股票上市规则》，本公司与广州珠江实业集团有限公司子公司广州珠江装修工程有限公司存在关联关系，双方之间交易构成关联交易。

5、关联交易情况

(1) 购销商品、提供和接受劳务的关联交易

采购商品/接受劳务情况表

单位：元

关联方	关联交易内容	本期发生额	获批的交易额度	是否超过交易额度	上期发生额
不适用					

出售商品/提供劳务情况表

单位：元

关联方	关联交易内容	本期发生额	上期发生额
杭州宁丽家居有限公司	定制家具	63,858,686.74	44,525,952.76
广州珠江装修工程有限公司	定制家具	32,052.11	2,713,091.00
广州珠江装修工程有限公司	提供安装劳务	0.00	2,912,621.36

购销商品、提供和接受劳务的关联交易说明

(2) 关联受托管理/承包及委托管理/出包情况

本公司受托管理/承包情况表：

单位：元

委托方/出包方名称	受托方/承包方名称	受托/承包资产类型	受托/承包起始日	受托/承包终止日	托管收益/承包收益定价依据	本期确认的托管收益/承包收益
不适用						

关联托管/承包情况说明

不适用

本公司委托管理/出包情况表：

单位：元

委托方/出包方名称	受托方/承包方名称	委托/出包资产类型	委托/出包起始日	委托/出包终止日	托管费/出包费定价依据	本期确认的托管费/出包费
不适用						

关联管理/出包情况说明

不适用

(3) 关联租赁情况

本公司作为出租方：

单位：元

承租方名称	租赁资产种类	本期确认的租赁收入	上期确认的租赁收入
不适用			

本公司作为承租方：

单位：元

出租方名称	租赁资产种类	本期确认的租赁费	上期确认的租赁费
江淦钧、柯建生	房屋	850,428.00	850,428.00

关联租赁情况说明

(4) 关联担保情况

本公司作为担保方

单位：元

被担保方	担保金额	担保起始日	担保到期日	担保是否已经履行完毕
司米厨柜有限公司	265,200,000.00	2017年09月22日	2020年09月21日	否
司米厨柜有限公司	112,200,000.00	2016年11月24日	2017年11月20日	是
索菲亚华鹤门业有限公司	150,000,000.00	2017年05月09日	2022年05月08日	否

本公司作为被担保方

单位：元

担保方	担保金额	担保起始日	担保到期日	担保是否已经履行完毕
不适用				

关联担保情况说明

(5) 关联方资金拆借

单位：元

关联方	拆借金额	起始日	到期日	说明
拆入				
不适用				
拆出				
不适用				

(6) 关联方资产转让、债务重组情况

单位：元

关联方	关联交易内容	本期发生额	上期发生额
不适用			

(7) 关键管理人员报酬

单位：元

项目	本期发生额	上期发生额
不适用		

(8) 其他关联交易

不适用

6、关联方应收应付款项

(1) 应收项目

单位：元

项目名称	关联方	期末余额		期初余额	
		账面余额	坏账准备	账面余额	坏账准备
应收账款	杭州宁丽家居有限公司	1,545,124.65	16,060.50	491,634.67	4,916.35
应收账款	广州珠江装修工程有限公司	3,000,000.00	150,000.00	3,000,000.00	30,000.00

(2) 应付项目

单位：元

项目名称	关联方	期末账面余额	期初账面余额
预收账款	杭州宁丽家居有限公司	2,620,416.48	6,267,452.36
预收账款	广州珠江装修工程有限公司	83,063.58	118,515.58
其他应付款	杭州宁丽家居有限公司	10,000.00	10,000.00

7、关联方承诺

不适用

8、其他

不适用

十三、股份支付

1、股份支付总体情况

适用 不适用

2、以权益结算的股份支付情况

适用 不适用

3、以现金结算的股份支付情况

适用 不适用

4、股份支付的修改、终止情况

不适用

5、其他

不适用

十四、承诺及或有事项

1、重要承诺事项

资产负债表日存在的重要承诺

本公司与SOGAL France S. A. S. 于2009年9月15日签署商标许可协议，SOGAL France S. A. S 同意本公司在中华人民共和国，包括香港、澳门特别行政区及台湾地区使用“SOGAL”商标。本公司使用“SOGAL”商标的许可期为15年，划分为四个阶段：阶段I，自生效日起至2011年2月28日；阶段II，2011年3月1日至2019年7月29日；阶段III，2019年7月30日至2021年2月28日，阶段IV，2021年3月1日至2024年7月29日。在许可期间阶段I、阶段II共10年的时间内，免费许可，在许可期间阶段III、阶段IV原则上应按照“销售总收入”的千分之四计算许可费。在收费许可期间，应该按照季度支付许可费，每季度最低许可费2,500,000元人民币。

2、或有事项

(1) 资产负债表日存在的重要或有事项

截止至资产负债表日，本公司无需要披露的重要或有事项。

(2) 公司没有需要披露的重要或有事项，也应予以说明

公司不存在需要披露的重要或有事项。

3、其他

不适用

十五、资产负债表日后事项

1、重要的非调整事项

单位：元

项目	内容	对财务状况和经营成果的影响数	无法估计影响数的原因
股票和债券的发行	无		
重要的对外投资	无		
重要的债务重组	无		
自然灾害	无		
外汇汇率重要变动	无		

2、利润分配情况

单位：元

拟分配的利润或股利	415,541,839.50
经审议批准宣告发放的利润或股利	415,541,839.50

3、销售退回

不适用

4、其他资产负债表日后事项说明

不适用

十六、其他重要事项

1、前期会计差错更正

(1) 追溯重述法

单位：元

会计差错更正的内容	处理程序	受影响的各个比较期间报表项目名称	累积影响数
本报告期末发生前期会计差错更正事项。			

(2) 未来适用法

会计差错更正的内容	批准程序	采用未来适用法的原因
本报告期末发生前期会计差错更正事项。		

2、债务重组

本报告期末发生重大债务重组事项。

3、资产置换

(1) 非货币性资产交换

本报告期末发生资产置换事项。

(2) 其他资产置换

本报告期末发生资产置换事项。

4、年金计划

不适用

5、终止经营

单位：元

项目	收入	费用	利润总额	所得税费用	净利润	归属于母公司所有者的终止经营利润
不适用						

其他说明

不适用

6、分部信息

(1) 报告分部的确定依据与会计政策

本公司的主营业务为家具的生产和销售，不存在多种经营，因此本公司管理层认为不需要编制分部报告。

(2) 报告分部的财务信息

单位：元

项目		分部间抵销	合计
不适用			

(3) 公司无报告分部的，或者不能披露各报告分部的资产总额和负债总额的，应说明原因

不适用

(4) 其他说明

不适用

7、其他对投资者决策有影响的重要交易和事项

不适用

8、其他

不适用

十七、母公司财务报表主要项目注释

1、应收账款

(1) 应收账款分类披露

单位：元

类别	期末余额					期初余额				
	账面余额		坏账准备		账面价值	账面余额		坏账准备		账面价值
	金额	比例	金额	计提比例		金额	比例	金额	计提比例	
单项金额重大并单独计提坏账准备的应收账款	0.00	0.00%	0.00	0.00%	0.00	0.00	0.00%	0.00	0.00%	0.00
按信用风险特征组合计提坏账准备的应收账款	265,927,879.67	100.00%	17,437,634.99	6.56%	248,490,244.68	159,190,823.00	100.00%	12,351,213.09	7.76%	146,839,609.91
单项金额不重大但单独计提坏账准备的应收账款	0.00	0.00%	0.00	0.00%	0.00	0.00	0.00%	0.00	0.00%	0.00
合计	265,927,879.67	100.00%	17,437,634.99	6.56%	248,490,244.68	159,190,823.00	100.00%	12,351,213.09	7.76%	146,839,609.91

期末单项金额重大并单项计提坏账准备的应收账款：

适用 不适用

组合中，按账龄分析法计提坏账准备的应收账款：

适用 不适用

单位：元

账龄	期末余额		
	应收账款	坏账准备	计提比例
1 年以内分项			
1 年以内	231,694,029.99	2,316,940.30	87.13%
1 年以内小计	231,694,029.99	2,316,940.30	87.13%
1 至 2 年	16,281,222.28	814,061.11	6.12%
2 至 3 年	7,291,987.64	3,645,993.82	2.74%
3 年以上	10,660,639.76	10,660,639.76	4.01%
3 至 4 年	5,847,292.59	5,847,292.59	2.20%
4 至 5 年	2,315,120.72	2,315,120.72	0.87%
5 年以上	2,498,226.45	2,498,226.45	0.94%
合计	265,927,879.67	17,437,634.99	100.00%

确定该组合依据的说明：

按照组合计提坏账准备的应收款项：是指单项金额重大及不重大的经减值测试后不需要单独计提减值准备的应收款项。

按照组合计提坏账准备的应收账款的计提方法：按照账龄组合计提坏账准备，计入当期损益。

组合中，采用余额百分比法计提坏账准备的应收账款：

适用 不适用

组合中，采用其他方法计提坏账准备的应收账款：

(2) 本期计提、收回或转回的坏账准备情况

本期计提坏账准备金额 5,086,421.90 元；本期收回或转回坏账准备金额 0.00 元。
其中本期坏账准备收回或转回金额重要的：

单位：元

单位名称	收回或转回金额	收回方式
不适用		

(3) 本期实际核销的应收账款情况

本期无实际核销的应收账款情况

(4) 按欠款方归集的期末余额前五名的应收账款情况

单位名称	期末余额		
	应收账款	占应收账款合计数的比例(%)	坏账准备
广州恒大材料设备有限公司	97,418,194.42	36.63	1,075,622.33
索菲亚家居（浙江）有限公司	33,826,380.76	12.72	338,263.81
索菲亚家居（廊坊）有限公司	17,998,243.41	6.77	179,982.43
索菲亚家居（湖北）有限公司	12,034,790.43	4.53	120,347.90
保利粤东房地产开发有限公司	10,769,887.24	4.05	107,698.87
合计	172,047,496.26	64.70	1,821,915.34

(5) 因金融资产转移而终止确认的应收账款

本期无因金融资产转移而终止确认的应收款项情况

(6) 转移应收账款且继续涉入形成的资产、负债金额

本期无转移应收账款且继续涉入形成的资产、负债金额

2、其他应收款

(1) 其他应收款分类披露

单位：元

类别	期末余额					期初余额				
	账面余额		坏账准备		账面价值	账面余额		坏账准备		账面价值
	金额	比例	金额	计提比例		金额	比例	金额	计提比例	
单项金额重大并单独计提坏账准备的其他应收款	0.00	0.00%	0.00	0.00%	0.00	0.00	0.00%	0.00	0.00%	0.00
按信用风险特征组	18,751,3	100.00%	350,851.	1.87%	18,400,46	12,795,	100.00%	75,054.24	0.59%	12,720,189.

合计计提坏账准备的其他应收款	13.93		53		2.40	243.63				39
单项金额不重大但单独计提坏账准备的其他应收款	0.00	0.00%	0.00	0.00%	0.00	0.00	0.00%	0.00	0.00%	0.00
合计	18,751,313.93	100.00%	350,851.53	1.87%	18,400,462.40	12,795,243.63	100.00%	75,054.24	0.59%	12,720,189.39

期末单项金额重大并单项计提坏账准备的其他应收款：

适用 不适用

组合中，按账龄分析法计提坏账准备的其他应收款：

适用 不适用

单位：元

账龄	期末余额		
	其他应收款	坏账准备	计提比例
1 年以内分项			
1 年以内	13,221,127.14	315,329.85	70.51%
1 年以内小计	13,221,127.14	315,329.85	70.51%
1 至 2 年	1,991,569.34	25,358.16	10.62%
2 至 3 年	1,726,408.00	0.00	9.21%
3 年以上	1,812,209.45	10,163.52	9.66%
3 至 4 年	1,251,155.25	2,220.00	6.67%
4 至 5 年	112,013.66	0.00	0.60%
5 年以上	449,040.54	7,943.52	2.39%
合计	18,751,313.93	350,851.53	100.00%

确定该组合依据的说明：

按照组合计提坏账准备的其他应收款的计提方法：期末余额在扣减已单独确认减值损失的款项及押金、保证金、备用金、内部往来等回收风险较低的款项后，作为其他不重大应收款项资产组合计提坏账准备。

组合中，采用余额百分比法计提坏账准备的其他应收款：

适用 不适用

组合中，采用其他方法计提坏账准备的其他应收款：

适用 不适用

(2) 本期计提、收回或转回的坏账准备情况

本期计提坏账准备金额 275,797.29 元；本期收回或转回坏账准备金额 0.00 元。

其中本期坏账准备转回或收回金额重要的：

单位：元

单位名称	转回或收回金额	收回方式
不适用		

(3) 本期实际核销的其他应收款情况

本报告期无实际核销的其他应收款情况

(4) 其他应收款按款项性质分类情况

单位：元

款项性质	期末账面余额	期初账面余额
备用金	468,000.00	265,300.00
保证金及押金	9,496,821.18	6,186,112.86
员工借支	1,489,709.14	2,213,668.59
关联往来款	3,595,675.32	633,652.61
与外部单位往来款	1,214,642.71	1,943,489.49
员工社保费	1,924,392.52	1,537,492.83
其他	562,073.06	15,527.25
合计	18,751,313.93	12,795,243.63

(5) 按欠款方归集的期末余额前五名的其他应收款情况

单位：元

单位名称	款项的性质	期末余额	账龄	占其他应收款期末余额合计数的比例	坏账准备期末余额
广州市正佳物业管理有限公司	保证金	991,937.00	2-3 年	5.29%	0.00
广州市好佳家居有限公司	保证金	954,666.00	3-4 年	5.09%	0.00
淘宝商城宁基股份支付宝账号	保证金	661,465.85	1 年以内	3.53%	6,614.66
司米厨柜有限公司	往来款	619,690.24	1 年以内	3.30%	0.00
广州索菲亚家居工程安装有限公司	往来款	584,868.21	1 年以内	3.12%	0.00
合计	--	3,812,627.30	--	20.33%	6,614.66

(6) 涉及政府补助的应收款项

单位：元

单位名称	政府补助项目名称	期末余额	期末账龄	预计收取的时间、金额及依据
本期无涉及政府补助的应收款项				

(7) 因金融资产转移而终止确认的其他应收款

本期无因金融资产转移而终止确认的其他应收款情况

(8) 转移其他应收款且继续涉入形成的资产、负债金额

本期无转移其他应收款且继续涉入形成的资产、负债金额

3、长期股权投资

单位：元

项目	期末余额			期初余额		
	账面余额	减值准备	账面价值	账面余额	减值准备	账面价值

对子公司投资	2,176,416,141.07	0.00	2,176,416,141.07	1,727,060,141.07	0.00	1,727,060,141.07
对联营、合营企业投资	0.00	0.00	0.00	24,932,476.30	0.00	24,932,476.30
合计	2,176,416,141.07	0.00	2,176,416,141.07	1,751,992,617.37	0.00	1,751,992,617.37

(1) 对子公司投资

单位：元

被投资单位	期初余额	本期增加	本期减少	期末余额	本期计提减值准备	减值准备期末余额
广州索菲亚家具制品有限公司	19,150,502.21	0.00	0.00	19,150,502.21	0.00	0.00
广州市宁基贸易有限公司	2,000,000.00	0.00	0.00	2,000,000.00	0.00	0.00
广州易福诺木业有限公司	100,270,658.01	0.00	0.00	100,270,658.01	0.00	0.00
索菲亚家居（成都）有限公司	127,449,993.00	49,000,000.00	0.00	176,449,993.00	0.00	0.00
广州索菲亚工程安装有限公司	2,340,998.94	0.00	0.00	2,340,998.94	0.00	0.00
索菲亚家居（浙江）有限公司	295,454,665.59	0.00	0.00	295,454,665.59	0.00	0.00
索菲亚家居（廊坊）有限公司	250,284,166.12	0.00	0.00	250,284,166.12	0.00	0.00
索菲亚家居湖北有限公司	700,000,000.00	0.00	0.00	700,000,000.00	0.00	0.00
司米厨柜有限公司	101,709,157.20	0.00	0.00	101,709,157.20	0.00	0.00
深圳索菲亚投资管理有限公司	93,000,000.00	0.00	0.00	93,000,000.00	0.00	0.00
广州宁基智能系统有限公司	15,300,000.00	14,700,000.00	0.00	30,000,000.00	0.00	0.00
中山市极点三维电子科技有限公司	20,100,000.00	0.00	0.00	20,100,000.00	0.00	0.00
河南恒大索菲亚家居有限责任公司	0.00	120,000,000.00	0.00	120,000,000.00	0.00	0.00
索菲亚华鹤门业有限公司	0.00	265,656,000.00	0.00	265,656,000.00	0.00	0.00
合计	1,727,060,141.07	449,356,000.00	0.00	2,176,416,141.07	0.00	0.00

(2) 对联营、合营企业投资

单位：元

投资单位	期初余额	本期增减变动							期末余额	减值准备期末余额
		追加投资	减少投资	权益法下确认的投资损益	其他综合收益调整	其他权益变动	宣告发放现金股利或利润	计提减值准备		

一、合营企业											
无											
二、联营企业											
武汉舒适易佰科技有限公司	24,932,476.30	0.00	24,932,476.30	0.00	0.00	0.00	0.00	0.00	0.00	0.00	0.00
小计	24,932,476.30	0.00	24,932,476.30	0.00	0.00	0.00	0.00	0.00	0.00	0.00	0.00
合计	24,932,476.30	0.00	24,932,476.30	0.00	0.00	0.00	0.00	0.00	0.00	0.00	0.00

(3) 其他说明

1. 2017年2月14日，本公司与河南恒大家居产业园有限公司投资设立河南恒大索菲亚家居有限责任公司，公司注册资本2亿元，其中本公司出资12,000万元，持有合资公司股权60%，河南恒大家居产业园有限公司出资8,000万元，持有合资公司股权40%。

2. 2017年4月14日，本公司与华鹤集团有限公司投资设立索菲亚华鹤门业有限公司，公司注册资本52,089.41万元，其中索菲亚出资26,565.60万元，占注册资本的51%，华鹤集团以经评估的土地使用权和房产作价出资25,523.81万元，持有合资公司股权49%。

3. 2017年7月21日，本公司与上海名匠智能系统有限公司签订股权转让协议，本公司以1,470.00万元人民币购买上海名匠智能系统有限公司持有的宁基智能49%股权，收购完成后，宁基智能成为本公司的全资子公司。

4. 2017年9月1日，本公司以自有资金4,900万元向索菲亚家居（成都）有限公司增资，本次增资后，索菲亚家居（成都）有限公司注册资本和实收资本累计为2.0亿元人民币。

5. 2017年1月13日，本公司与韩英春签订股权转让合同，本公司将持有的武汉舒适易佰科技有限公司30%股权作价25,000,000.00元转让给韩英春，股权转让后，公司不再持有武汉舒适易佰科技有限公司股权。

4、营业收入和营业成本

单位：元

项目	本期发生额		上期发生额	
	收入	成本	收入	成本
主营业务	2,218,371,366.81	1,363,086,238.36	2,018,951,362.76	1,283,265,872.17
其他业务	239,132,263.94	28,392,574.17	30,300,214.38	12,601,038.24
合计	2,457,503,630.75	1,391,478,812.53	2,049,251,577.14	1,295,866,910.41

其他说明：

5、投资收益

单位：元

项目	本期发生额	上期发生额
成本法核算的长期股权投资收益	395,000,000.00	221,500,000.00

权益法核算的长期股权投资收益	0.00	-3,318,907.17
处置长期股权投资产生的投资收益	67,523.70	0.00
银行理财产品持有期间的投资收益	21,948,897.95	8,006,500.01
合计	417,016,421.65	226,187,592.84

6、其他

十八、补充资料

1、当期非经常性损益明细表

√ 适用 □ 不适用

单位：元

项目	金额	说明
非流动资产处置损益	-1,513,831.62	
越权审批或无正式批准文件的税收返还、减免	0.00	
计入当期损益的政府补助（与企业业务密切相关，按照国家统一标准定额或定量享受的政府补助除外）	8,222,048.43	
计入当期损益的对非金融企业收取的资金占用费	0.00	
企业取得子公司、联营企业及合营企业的投资成本小于取得投资时应享有被投资单位可辨认净资产公允价值产生的收益	0.00	
非货币性资产交换损益	0.00	
委托他人投资或管理资产的损益	0.00	
因不可抗力因素，如遭受自然灾害而计提的各项资产减值准备	0.00	
债务重组损益	0.00	
企业重组费用，如安置职工的支出、整合费用等	0.00	
交易价格显失公允的交易产生的超过公允价值部分的损益	0.00	
同一控制下企业合并产生的子公司期初至合并日的当期净损益	0.00	
与公司正常经营业务无关的或有事项产生的损益	0.00	
除同公司正常经营业务相关的有效套期保值业务外，持有交易性金融资产、交易性金融负债产生的公允价值变动损益，以及处置交易性金融资产、交易性金融负债和可供出售金融资产取得的投资收益	33,357,339.65	
单独进行减值测试的应收款项减值准备转回	0.00	
对外委托贷款取得的损益	0.00	
采用公允价值模式进行后续计量的投资性房地产公允价值变动产生的损益	0.00	

根据税收、会计等法律、法规的要求对当期损益进行一次性调整对当期损益的影响	0.00	
受托经营取得的托管费收入	0.00	
除上述各项之外的其他营业外收入和支出	-483,664.45	
其他符合非经常性损益定义的损益项目	0.00	
减：所得税影响额	7,565,434.64	
少数股东权益影响额	1,595,550.63	
合计	30,420,906.74	--

对公司根据《公开发行证券的公司信息披露解释性公告第 1 号——非经常性损益》定义界定的非经常性损益项目，以及把《公开发行证券的公司信息披露解释性公告第 1 号——非经常性损益》中列举的非经常性损益项目界定为经常性损益的项目，应说明原因。

适用 不适用

2、净资产收益率及每股收益

报告期利润	加权平均净资产收益率	每股收益	
		基本每股收益（元/股）	稀释每股收益（元/股）
归属于公司普通股股东的净利润	21.98%	0.98	0.98
扣除非经常性损益后归属于公司普通股股东的净利润	21.24%	0.95	0.95

3、境内外会计准则下会计数据差异

(1) 同时按照国际会计准则与按中国会计准则披露的财务报告中净利润和净资产差异情况

适用 不适用

(2) 同时按照境外会计准则与按中国会计准则披露的财务报告中净利润和净资产差异情况

适用 不适用

(3) 境内外会计准则下会计数据差异原因说明，对已经境外审计机构审计的数据进行差异调节的，应注明该境外机构的名称

不适用

4、其他

第十二节 备查文件目录

- 一、载有法定代表人、主管会计工作负责人、会计机构负责人（会计主管人员）签名并盖章的财务报表；
- 二、载有会计师事务所盖章、注册会计师签名并盖章的审计报告原件。
- 三、报告期内在中国证监会指定信息披露载体上公开披露过的所有公司文件的正本及公告原稿。
- 四、其他相关文件。

以上备查文件的备置地点：公司证券事务部

索菲亚家居股份有限公司
董事长：江淦钧
二〇一八年三月二十七日