

易方达香港恒生综合小型股指数证券投资基金 (LOF)

2017 年年度报告摘要

2017 年 12 月 31 日

基金管理人：易方达基金管理有限公司

基金托管人：招商银行股份有限公司

送出日期：二〇一八年三月三十日

§ 1 重要提示

基金管理人的董事会、董事保证本报告所载资料不存在虚假记载、误导性陈述或重大遗漏，并对其内容的真实性、准确性和完整性承担个别及连带的法律责任。本年度报告已经三分之二以上独立董事签字同意，并由董事长签发。

基金托管人招商银行股份有限公司根据本基金合同规定，于 2018 年 3 月 28 日复核了本报告中的财务指标、净值表现、利润分配情况、财务会计报告、投资组合报告等内容，保证复核内容不存在虚假记载、误导性陈述或者重大遗漏。

基金管理人承诺以诚实信用、勤勉尽责的原则管理和运用基金资产，但不保证基金一定盈利。

基金的过往业绩并不代表其未来表现。投资有风险，投资者在作出投资决策前应仔细阅读本基金的招募说明书及其更新。

本年度报告摘要摘自年度报告正文，投资者欲了解详细内容，应阅读年度报告正文。

本报告中财务资料已经审计。普华永道中天会计师事务所(特殊普通合伙) 为本基金出具了标准无保留意见的审计报告，请投资者注意阅读。

本报告期自 2017 年 1 月 1 日起至 12 月 31 日止。

§ 2 基金简介

2.1 基金基本情况

基金简称	易方达香港恒生综合小型股指数（QDII-LOF）
场内简称	香港小盘
基金主代码	161124
交易代码	161124
基金运作方式	契约型、上市开放式（LOF）
基金合同生效日	2016 年 11 月 2 日
基金管理人	易方达基金管理有限公司
基金托管人	招商银行股份有限公司
报告期末基金份额总额	140,693,467.96 份
基金合同存续期	不定期
基金份额上市的证券交易所	深圳证券交易所
上市日期	2016 年 11 月 10 日

2.2 基金产品说明

投资目标	紧密跟踪业绩比较基准，追求跟踪偏离度及跟踪误差的最小化。
投资策略	易方达恒生综合小型股指数基金（香港小盘 LOF）属于被动跟踪指数的证券投资基金。本基金主要采取完全复制指数的投资方案，剔除基金管理人认定不合适投资的成份股后，完全复制剩余成份股的指数权重进行投资。报告期内，跟随指数的成份股变化进行日常调整操作，控制基金组合与指数权重基本一致。
业绩比较基准	恒生综合小型股指数收益率（使用估值汇率折算）×95%+活期存款利率（税后）×5%
风险收益特征	本基金属股票指数基金，预期风险与收益水平高于混合基金、债券基金与货币市场基金。本基金主要采用组合复制策略和适当的替代性策略实现对标的指数的紧密跟踪，具有与标的指数相似的风险收益特征。 本基金主要投资香港证券市场，需承担汇率风险以及境外市场的风险。

2.3 基金管理人和基金托管人

项目	基金管理人	基金托管人
----	-------	-------

名称		易方达基金管理有限公司	招商银行股份有限公司
信息披露 负责人	姓名	张南	张燕
	联系电话	020-85102688	0755-83199084
	电子邮箱	service@efunds.com.cn	yan_zhang@cmbchina.com
客户服务电话		400 881 8088	95555
传真		020-85104666	0755-83195201

2.4 境外投资顾问和境外资产托管人

项目		境外投资顾问	境外资产托管人
名称	英文	无	The Hongkong and Shanghai Banking Corporation Limited
	中文	无	香港上海汇丰银行有限公司
注册地址		无	香港皇后大道中一号
办公地址		无	香港九龙深旺道 1 号汇丰中心 1 座 6 楼
邮政编码		无	无

2.5 信息披露方式

登载基金年度报告正文的管理人互联网网址	http://www.efunds.com.cn
基金年度报告备置地点	广州市天河区珠江新城珠江东路 30 号广州银行大厦 43 楼

§ 3 主要财务指标、基金净值表现及利润分配情况

3.1 主要会计数据和财务指标

金额单位：人民币元

3.1.1 期间数据和指标	2017 年	2016 年 11 月 2 日（基金合同生效日）至 2016 年 12 月 31 日
本期已实现收益	24,096,861.81	-1,950,856.77
本期利润	47,413,198.40	-11,516,369.15
加权平均基金份额本期利润	0.1522	-0.0238
本期基金份额净值增长率	11.13%	-1.28%
3.1.2 期末数据和指标	2017 年末	2016 年末
期末可供分配基金份额利润	0.0971	-0.0128

期末基金资产净值	154,357,144.11	552,644,388.39
期末基金份额净值	1.0971	0.9872

注：1.所述基金业绩指标不包括持有人认购或交易基金的各项费用，计入费用后实际收益水平要低于所列数字。

2.本期已实现收益指基金本期利息收入、投资收益、其他收入（不含公允价值变动收益）扣除相关费用后的余额，本期利润为本期已实现收益加上本期公允价值变动收益。

3.本基金合同于 2016 年 11 月 2 日生效,合同生效当期的相关数据和指标按实际存续期计算。

3.2 基金净值表现

3.2.1 基金份额净值增长率及其与同期业绩比较基准收益率的比较

阶段	份额净值增长率①	份额净值增长率标准差②	业绩比较基准收益率③	业绩比较基准收益率标准差④	①—③	②—④
过去三个月	0.60%	0.85%	3.58%	0.87%	-2.98%	-0.02%
过去六个月	5.18%	0.86%	7.19%	0.84%	-2.01%	0.02%
过去一年	11.13%	0.81%	10.82%	0.79%	0.31%	0.02%
过去三年	-	-	-	-	-	-
过去五年	-	-	-	-	-	-
自基金合同生效起至今	9.71%	0.78%	9.95%	0.78%	-0.24%	0.00%

3.2.2 自基金合同生效以来基金份额累计净值增长率变动及其与同期业绩比较基准收益率变动的比较

易方达香港恒生综合小型股指数证券投资基金（LOF）

份额累计净值增长率与业绩比较基准收益率历史走势对比图

（2016 年 11 月 2 日至 2017 年 12 月 31 日）

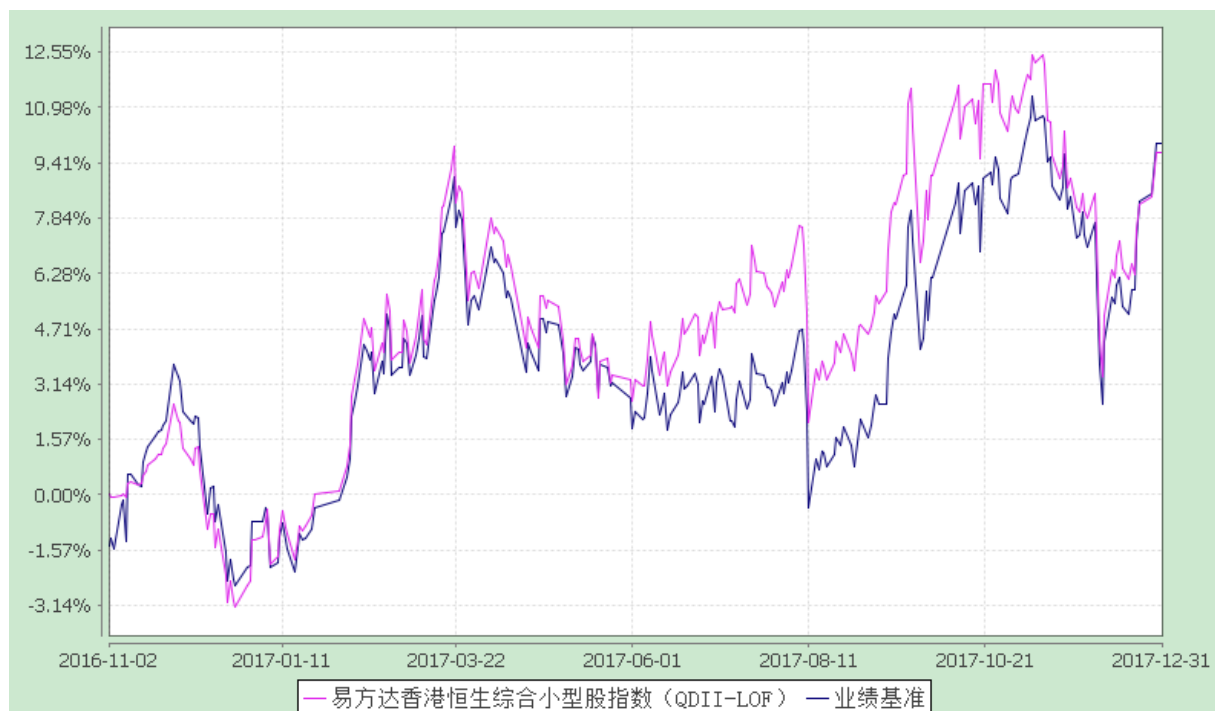

注：1.本基金的业绩比较基准已经转换为以人民币计价。

2.按基金合同和招募说明书的约定，本基金的建仓期为六个月，建仓期结束时各项资产配置比例符合基金合同（第十三部分二、投资范围，三、投资策略和四、投资限制）的有关约定。

3.自基金合同生效至报告期末，基金份额净值增长率为 9.71%，同期业绩比较基准收益率为 9.95%。

3.2.3 自基金合同生效以来基金每年净值增长率及其与同期业绩比较基准收益率的比较

易方达香港恒生综合小型股指数证券投资基金（LOF）

自基金合同生效以来基金净值增长率与业绩比较基准历年收益率对比图

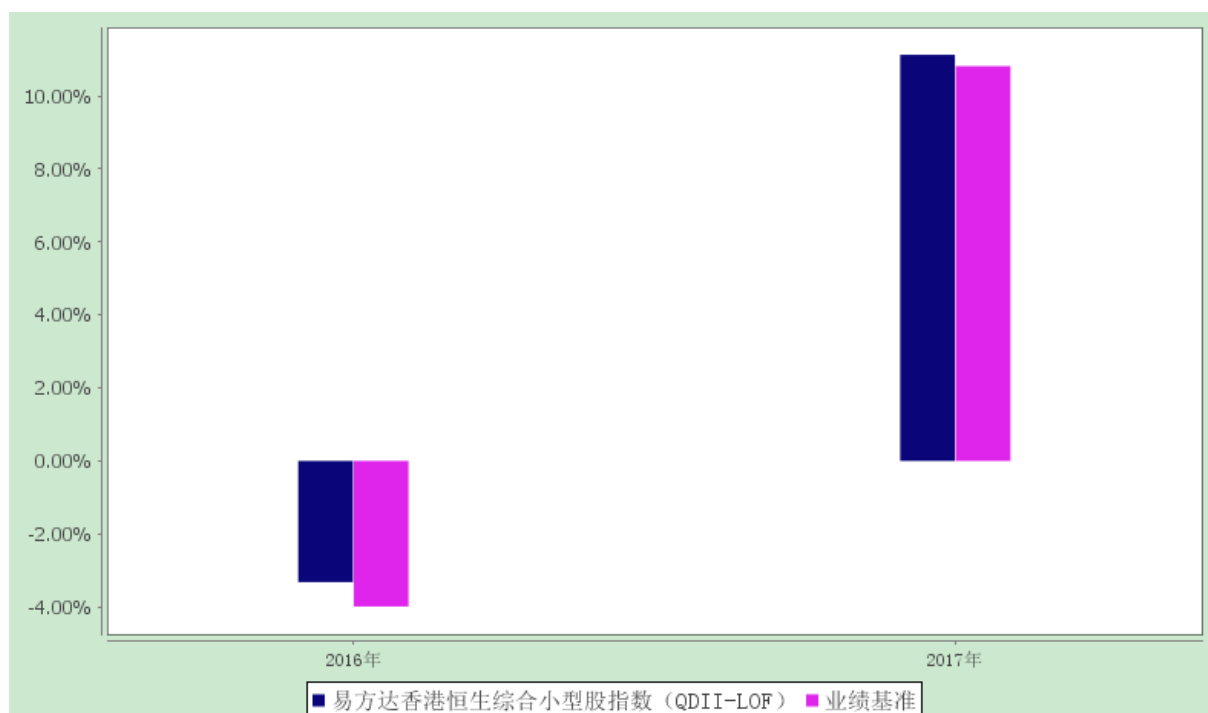

注：本基金合同生效日为2016年11月2日，合同生效当年期间的相关数据和指标按实际存续期计算。

3.3 过去三年基金的利润分配情况

本基金自基金合同生效日（2016年11月2日）至本报告期末未发生利润分配。

§ 4 管理人报告

4.1 基金管理人及基金经理情况

4.1.1 基金管理人及其管理基金的经验

经中国证监会证监基金字[2001]4号文批准，易方达基金管理有限公司（简称“易方达”）成立于2001年4月17日，总部设在广州，在北京、上海、香港、深圳、成都、大连等地设有办公场所，并全资拥有易方达资产管理有限公司与易方达国际控股有限公司两家子公司。易方达始终坚持在诚信规范的前提下，通过市场化、专业化的运作，为投资人的资产实现持续稳定的保值增值，成为国内领先的综合性资产管理机构，具有较强的综合实力。易方达是国内为数不多的具有基金公司全部业务牌照的公司之一，拥有公募、社保、年金、专户、QDII、QFII、RQFII、保险资金委托投资、基本养老保险基金投资等业务资格，投资业务包括主动权益、指数量化、固定收益、国际投资、多资产投资、另类投资等六大板块，为境内外投资者提供个性化、多样化的投资管理服务。截至2017年12月31日，易方达旗下管理的各类资产规模总计12338亿元，其中公募基金规模6077亿元；服务各类客户总数6703万户，公募基金累计分红931亿元。

4.1.2 基金经理（或基金经理小组）及基金经理助理简介

姓名	职务	任本基金的基金经理 (助理) 期限		证券从业 年限	说明
		任职日期	离任日期		
张胜记	本基金的基金经理、易方达原油证券投资基金(QDII)的基金经理、易方达上证中盘交易型开放式指数证券投资基金联接基金的基金经理、易方达上证中盘交易型开放式指数证券投资基金的基金经理、易方达恒生中国企业交易型开放式指数证券投资基金联接基金的基金经理、易方达恒生中国企业交易型开放式指数证券投资基金的基金经理、易方达标普医疗保健指数证券投资基金(LOF)的基金经理、易方达标普信息科技指数证券投资基金(LOF)的基金经理、易方达标普生物科技指数证券投资基金(LOF)的基金经理、易方达标普全球高端消费品指数增强型证券投资基金的基金经理、易方达标普 500 指数证券投资基金(LOF)的基金经理、易方达 50 指数证券投资基金的基金经理、易方达资产管理（香港）有限公司基金经理、指数与量化投资部副总经理	2016-11-02	-	12 年	硕士研究生，曾任易方达基金管理有限公司机构理财部研究员、机构理财部投资经理助理、基金经理助理、研究部行业研究员、易方达沪深 300 交易型开放式指数发起式证券投资基金联接基金基金经理、指数与量化投资部总经理助理。

注：1.此处的“任职日期”为基金合同生效之日，“离任日期”为公告确定的解聘日期。

2.证券从业的含义遵从行业协会《证券业从业人员资格管理办法》的相关规定。

4.2 境外投资顾问为本基金提供投资建议的主要成员简介

本基金未聘请境外投资顾问。

4.3 管理人对报告期内本基金运作合规守信情况的说明

本报告期内，本基金管理人严格遵守《证券投资基金法》等有关法律法规及基金合同、基金招募说明书等有关基金法律文件的规定，以取信于市场、取信于社会投资公众为宗旨，本着诚实信用、勤勉尽责的原则管理和运用基金资产，在控制风险的前提下，为基金份额持有人谋求最大利益。在本报告期内，基金运作合法合规，无损害基金份额持有人利益的行为。

4.4 管理人对报告期内公平交易情况的专项说明

4.4.1 公平交易制度和控制方法

公司根据《证券投资基金管理公司公平交易制度指导意见》等法规制定了《公平交易制度》，内容主要包括公平交易的适用范围、公平交易的原则和内容、公平交易的实现措施和交易执行程序、反向交易控制、公平交易效果评估及报告等。

公平交易制度所规范的范围涵盖旗下各类资产组合，围绕境内上市股票、债券的一级市场申购、二级市场交易（含银行间市场）等投资管理活动，贯穿投资授权、研究分析、投资决策、交易执行、业绩评估等各个环节。公平交易的原则包括：集中交易原则、机制公平原则、公平协调原则、及时评估反馈原则。

公平交易的实现措施和执行程序主要包括：通过建立规范的投资决策机制、共享研究资源和投资品种备选库为投资人员提供公平的投资机会；投资人员应公平对待其管理的不同投资组合，控制其所管理不同组合对同一证券的同日同向交易价差；建立集中交易制度，交易系统具备公平交易功能，对于满足公平交易执行条件的同向指令，系统将自动启用公平交易功能，按照交易公平的原则合理分配各投资指令的执行；根据交易所场内竞价交易和非公开竞价交易的不同特点分别设定合理的交易执行程序和分配机制，通过系统与人工控制相结合的方式，力求确保所有投资组合在交易机会上得到公平、合理对待；建立事中和事后的同向交易、异常交易监控分析机制，对于发现的异常问题进行提示，并要求投资组合经理解释说明。

公司严格按照法律法规的要求禁止旗下管理的不同投资组合之间各种可能导致不公平交易和利益输送的反向交易行为。对于旗下投资组合之间（纯被动指数组合和量化投资组合除外）确因投资策略或流动性管理等需要而进行的反向交易，投资人员须提供充分的投资决策依据，并经审核确认方可执行。

公司通过定期或不定期的公平交易效果评估报告机制，并借助相关技术系统，使投资和交易人员能及时了解各组合的公平交易执行状况，持续督促公平交易制度的落实执行，并不断在实践中检验和完善公平交易制度。

对于公司旗下基金在境外的投资交易行为，公司制定了相应的投资权限管理制度、投资备选库管理制度和集中交易制度等，通过投资交易系统内的公平交易模块，并结合境外市场的交易特点规范交易委托方式，以尽可能确保公平对待各投资组合。

4.4.2 公平交易制度的执行情况

本报告期内，上述公平交易制度和控制方法总体执行情况良好。

4.4.3 异常交易行为的专项说明

本报告期内，未发现本基金有可能导致不公平交易和利益输送的异常交易。

4.5 管理人对报告期内基金的投资策略和业绩表现的说明

4.5.1 报告期内基金投资策略和运作分析

本基金跟踪的恒生综合小型股指数成分股多数为在香港上市交易的内地公司，企业盈利增速的变化跟随国内经济周期的趋势。2017 年，国内经济稳中向好，增长强劲。全年国内生产总值 GDP 同比增长 6.9%，规模以上工业增加值比上年增长 6.6%，均环比回升。固定资产投资同比增长 7.2%，房地产开发投资同比增长 7.0%，维持在高位。消费平稳，社会消费品零售总额同比增长 10.2%，房地产销售维持较快增速，全国住宅累计销售面积同比增长 10.5%。通胀稳中回落，全年居民消费价格指数（CPI）同比上涨 1.6%，工业生产者出厂价格指数（PPI）同比增长 6.3%。全年规模以上工业企业利润同比增长 21%，明显高于往年。香港上市公司的业绩增速亦明显好转，为股市的上涨奠定坚实的基础。流动性方面，我国金融去杠杆力度持续加大，美联储年内三次加息共 0.75%，特朗普减税新政获得通过，货币政策不断收紧。但是在发达国家股市屡创新高的背景下，处于全球估值洼地的香港股市，逐步获得各路资金的青睐，流动性持续充沛。港股通日均净流入香港达 15 亿港币以上，香港股市呈现持续上涨的牛市局面，报告期内，恒生综合小型股指数上涨 19.16%（港币）。

易方达恒生综合小型股指数基金（香港小盘 LOF）属于被动跟踪指数的证券投资基金。报告期内，本基金跟随指数的成分股变化进行日常调整操作，控制基金组合与指数权重基本一致。

4.5.2 报告期内基金的业绩表现

截至报告期末，本基金份额净值为 1.0971 元，本报告期份额净值增长率为 11.13%，同期业绩比较基准收益率为 10.82%，年化跟踪误差 2.54%，在合同规定的目标控制范围之内。

4.6 管理人对宏观经济、证券市场及行业走势的简要展望

恒生综合小型股指数的成分股大部分为内地公司，上市公司的基本面变化取决于国内经济的增长前景，但市场交易主体包括欧美等海外资金，流动性受欧美等发达经济体的直接影响很大。展望 2018 年，中国经济稳中向好的大趋势不变，规模以上工业企业的盈利增长仍将较好，港股长期上涨的基本面基础稳固。另一方面，美联储持续加息的风险加大，外汇市场波动加剧，需要密切关注流动性的变化前景。目前，恒生综合小型股指数的估值水平仍在较低水平，人民币重拾升势，内地资金通过港股通南下趋势未变，海外资金通过香港配置国内资产的需求旺盛，对恒生小型股指数的前景保持乐观。

长期来看，我国经济仍处于制度改革红利的释放期，仍处于快速的工业化、城镇化以及区域经济一体化进程中，中长期经济增长前景良好，本基金对恒生综合小型股指数的长期表现保持乐观。作为被动投资基金，下阶段本基金将继续采取紧密跟踪比较基准的投资策略，审慎管理基金资产，

追求跟踪偏离度及跟踪误差的最小化，期望为投资者分享香港小盘股的未来成长提供良好的投资工具。

4.7 管理人对报告期内基金估值程序等事项的说明

本基金管理人按照企业会计准则、中国证监会相关规定、中国证券投资基金业协会相关指引和基金合同关于估值的约定，对基金所持有的投资品种进行估值。本基金托管人根据法律法规要求履行估值及净值计算的复核责任。

本基金管理人设有估值委员会，公司首席运营官担任估值委员会主席，主动权益板块、固定收益板块、投资风险管理部、监察部和核算部指定人员担任委员。估值委员会负责组织制定和适时修订基金估值政策和程序，指导和监督整个估值流程。估值委员会成员具有多年的证券、基金从业经验，熟悉相关法律法规，具备行业研究、风险管理、法律合规或基金估值运作等方面的专业胜任能力。基金经理可参与估值原则和方法的讨论，但不参与估值原则和方法的最终决策和日常估值的执行。

本报告期内，参与估值流程各方之间不存在任何重大利益冲突。

本基金管理人已与中央国债登记结算有限责任公司及中证指数有限公司签署服务协议，由中央国债登记结算有限责任公司按约定提供银行间同业市场的估值数据，由中证指数有限公司按约定提供交易所交易的债券品种的估值数据和流通受限股票的折扣率数据。

4.8 管理人对报告期内基金利润分配情况的说明

本基金本报告期内未实施利润分配。

§ 5 托管人报告

5.1 报告期内本基金托管人遵规守信情况声明

托管人声明，在本报告期内，基金托管人——招商银行股份有限公司不存在任何损害基金份额持有人利益的行为，严格遵守了《中华人民共和国证券投资基金法》及其他有关法律法规、基金合同，完全尽职尽责地履行了应尽的义务。

5.2 托管人对报告期内本基金投资运作遵规守信、净值计算、利润分配等情况的说明

本报告期内基金管理人在投资运作、基金资产净值的计算、利润分配、基金份额申购赎回价格的计算、基金费用开支等问题上，不存在任何损害基金份额持有人利益的行为，严格遵守了《中华人民共和国证券投资基金法》等有关法律法规，在各重要方面的运作严格按照基金合同的规定进行。

5.3 托管人对本年度报告中财务信息等内容的真实、准确和完整发表意见

本年度报告中财务指标、净值表现、财务会计报告、利润分配、投资组合报告等内容真实、准

确和完整，不存在虚假记载、误导性陈述或者重大遗漏。

§ 6 审计报告

普华永道中天会计师事务所(特殊普通合伙) 审计了 2017 年 12 月 31 日的资产负债表、2017 年度的利润表、所有者权益(基金净值)变动表和财务报表附注，并出具了标准无保留意见的审计报告。投资者可通过年度报告正文查看审计报告全文。

§ 7 年度财务报表

7.1 资产负债表

会计主体：易方达香港恒生综合小型股指数证券投资基金（LOF）

报告截止日：2017 年 12 月 31 日

单位：人民币元

资 产	本期末 2017 年 12 月 31 日	上年度末 2016 年 12 月 31 日
资 产：		
银行存款	10,322,225.16	46,538,089.63
结算备付金	-	-
存出保证金	-	-
交易性金融资产	145,052,035.53	516,419,635.01
其中：股票投资	145,052,035.53	516,419,635.01
基金投资	-	-
债券投资	-	-
资产支持证券投资	-	-
贵金属投资	-	-
衍生金融资产	16,918.82	-
买入返售金融资产	-	-
应收证券清算款	-	-
应收利息	233.18	8,012.77
应收股利	117,035.75	459,845.64

应收申购款	9,511.63	41,922.68
递延所得税资产	-	-
其他资产	-	-
资产总计	155,517,960.07	563,467,505.73
负债和所有者权益	本期末	上年度末
	2017 年 12 月 31 日	2016 年 12 月 31 日
负 债：		
短期借款	-	-
交易性金融负债	-	-
衍生金融负债	-	-
卖出回购金融资产款	-	-
应付证券清算款	-	31.34
应付赎回款	465,466.34	10,092,330.96
应付管理人报酬	105,940.40	382,166.98
应付托管费	33,106.37	119,427.18
应付销售服务费	-	-
应付交易费用	805.32	127,093.07
应交税费	-	-
应付利息	-	-
应付利润	-	-
递延所得税负债	-	-
其他负债	555,497.53	102,067.81
负债合计	1,160,815.96	10,823,117.34
所有者权益：		
实收基金	140,693,467.96	559,822,478.22
未分配利润	13,663,676.15	-7,178,089.83
所有者权益合计	154,357,144.11	552,644,388.39
负债和所有者权益总计	155,517,960.07	563,467,505.73

注：1.本基金合同生效日为 2016 年 11 月 2 日，2016 年度实际报告期间为 2016 年 11 月 2 日至

2016 年 12 月 31 日。

2.报告截止日 2017 年 12 月 31 日，基金份额净值 1.0971 元，基金份额总额 140,693,467.96 份。

7.2 利润表

会计主体：易方达香港恒生综合小型股指数证券投资基金（LOF）

本报告期：2017 年 1 月 1 日至 2017 年 12 月 31 日

单位：人民币元

项 目	本期 2017 年 1 月 1 日至 2017 年 12 月 31 日	上年度可比期间 2016 年 11 月 2 日(基金合同 生效日)至 2016 年 12 月 31 日
一、收入	52,611,155.70	-9,406,576.90
1.利息收入	71,887.64	163,933.51
其中：存款利息收入	71,887.64	163,933.51
债券利息收入	-	-
资产支持证券利息收入	-	-
买入返售金融资产收入	-	-
其他利息收入	-	-
2.投资收益（损失以“-”填列）	29,824,254.01	-661,862.42
其中：股票投资收益	21,642,933.21	-1,207,848.47
基金投资收益	-	-
债券投资收益	-	-
资产支持证券投资收益	-	-
贵金属投资收益	-	-
衍生工具收益	16,475.81	-
股利收益	8,164,844.99	545,986.05
3.公允价值变动收益（损失以“-”号填列）	23,316,336.59	-9,565,512.38
4.汇兑收益（损失以“-”号填列）	-1,168,098.88	578,126.26
5.其他收入（损失以“-”号填列）	566,776.34	78,738.13

减：二、费用	5,197,957.30	2,109,792.25
1. 管理人报酬	2,657,175.87	628,257.53
2. 托管费	830,367.43	196,330.47
3. 销售服务费	-	-
4. 交易费用	1,028,533.65	1,179,398.07
5. 利息支出	-	-
其中：卖出回购金融资产支出	-	-
6. 其他费用	681,880.35	105,806.18
三、利润总额（亏损总额以“-”号填列）	47,413,198.40	-11,516,369.15
减：所得税费用	-	-
四、净利润（净亏损以“-”号填列）	47,413,198.40	-11,516,369.15

注：本基金合同生效日为 2016 年 11 月 2 日，2016 年度实际报告期间为 2016 年 11 月 2 日至 2016 年 12 月 31 日。

7.3 所有者权益（基金净值）变动表

会计主体：易方达香港恒生综合小型股指数证券投资基金（LOF）

本报告期：2017 年 1 月 1 日至 2017 年 12 月 31 日

单位：人民币元

项目	本期		
	2017 年 1 月 1 日至 2017 年 12 月 31 日		
	实收基金	未分配利润	所有者权益合计
一、期初所有者权益（基金净值）	559,822,478.22	-7,178,089.83	552,644,388.39
二、本期经营活动产生的基金净值变动数（本期利润）	-	47,413,198.40	47,413,198.40
三、本期基金份额交易产生的基金净值变动数（净值减少以“-”号填列）	-419,129,010.26	-26,571,432.42	-445,700,442.68

其中：1.基金申购款	45,479,492.47	2,469,899.15	47,949,391.62
2.基金赎回款	-464,608,502.73	-29,041,331.57	-493,649,834.30
四、本期向基金份额持有人分配利润产生的基金净值变动（净值减少以“-”号填列）	-	-	-
五、期末所有者权益（基金净值）	140,693,467.96	13,663,676.15	154,357,144.11
项目	上年度可比期间		
	2016年11月2日（基金合同生效日）至2016年12月31日		
	实收基金	未分配利润	所有者权益合计
一、期初所有者权益（基金净值）	399,318,394.11	-	399,318,394.11
二、本期经营活动产生的基金净值变动数（本期利润）	-	-11,516,369.15	-11,516,369.15
三、本期基金份额交易产生的基金净值变动数（净值减少以“-”号填列）	160,504,084.11	4,338,279.32	164,842,363.43
其中：1.基金申购款	223,772,383.97	3,674,868.33	227,447,252.30
2.基金赎回款	-63,268,299.86	663,410.99	-62,604,888.87
四、本期向基金份额持有人分配利润产生的基金净值变动（净值减少以“-”号填列）	-	-	-
五、期末所有者权益（基金净值）	559,822,478.22	-7,178,089.83	552,644,388.39

注：本基金合同生效日为2016年11月2日，2016年度实际报告期间为2016年11月2日至2016年12月31日。

报表附注为财务报表的组成部分。

本报告 7.1 至 7.4，财务报表由下列负责人签署：

基金管理人负责人：刘晓艳，主管会计工作负责人：张优造，会计机构负责人：陈荣

7.4 报表附注

7.4.1 基金基本情况

易方达香港恒生综合小型股指数证券投资基金(LOF)(以下简称“本基金”)根据中国证券监督管理委员会(以下简称“中国证监会”)证监许可[2015]2434 号《关于准予易方达香港恒生综合小型股指数证券投资基金(LOF)注册的批复》和证券基金机构监管部函[2016]2193 号《关于易方达香港恒生综合小型股指数证券投资基金(LOF)延期募集备案的回函》进行募集，由易方达基金管理有限公司依照《中华人民共和国证券投资基金法》和《易方达香港恒生综合小型股指数证券投资基金(LOF)基金合同》公开募集。经向中国证监会备案，《易方达香港恒生综合小型股指数证券投资基金(LOF)基金合同》于 2016 年 11 月 2 日正式生效，基金合同生效日的基金份额总额为 399,318,394.11 份基金份额，其中认购资金利息折合 86,452.09 份基金份额。本基金为契约型、上市开放式型基金，存续期限不定。本基金的基金管理人为易方达基金管理有限公司，基金托管人为招商银行股份有限公司，境外资产托管人为香港上海汇丰银行有限公司。

7.4.2 会计报表的编制基础

本基金的财务报表按照财政部于 2006 年 2 月 15 日及以后期间颁布的《企业会计准则—基本准则》、各项具体会计准则及相关规定(以下合称“企业会计准则”)、中国证监会颁布的《证券投资基金信息披露 XBRL 模板第 3 号<年度报告和半年度报告>》、中国证券投资基金业协会(以下简称“中国基金业协会”)颁布的《证券投资基金会计核算业务指引》、《易方达香港恒生综合小型股指数证券投资基金(LOF)基金合同》和中国证监会、中国基金业协会发布的有关规定及允许的基金行业实务操作编制。

本财务报表以持续经营为基础编制。

7.4.3 遵循企业会计准则及其他有关规定的声明

本财务报表符合企业会计准则的要求，真实、完整地反映了本基金本报告期末的财务状况以及本报告期间的经营成果和基金净值变动情况等有关信息。

7.4.4 重要会计政策和会计估计

本基金财务报表所载财务信息根据下列依照企业会计准则、《证券投资基金会计核算业务指引》和其他相关规定所制定的重要会计政策和会计估计编制。

7.4.4.1 会计年度

本基金会计年度为公历 1 月 1 日起至 12 月 31 日止。

7.4.4.2 记账本位币

本基金记账本位币和编制本财务报表所采用的货币均为人民币。除有特别说明外，均以人民币元为单位表示。

7.4.4.3 金融资产和金融负债的分类

(1) 金融资产的分类

金融资产于初始确认时分类为：以公允价值计量且其变动计入当期损益的金融资产、应收款项、可供出售金融资产及持有至到期投资。金融资产的分类取决于本基金对金融资产的持有意图和持有能力。本基金目前暂无金融资产分类为可供出售金融资产及持有至到期投资。

本基金目前持有的股票投资、债券投资、资产支持证券投资和衍生工具(主要为权证投资)分类为以公允价值计量且其变动计入当期损益的金融资产。除衍生工具所产生的金融资产在资产负债表中以衍生金融资产列示外，以公允价值计量且其公允价值变动计入损益的金融资产在资产负债表中以交易性金融资产列示。

本基金持有的其他金融资产分类为应收款项，包括银行存款、买入返售金融资产和各类应收款项等。应收款项是指在活跃市场中没有报价、回收金额固定或可确定的非衍生金融资产。

(2) 金融负债的分类

金融负债于初始确认时分类为：以公允价值计量且其变动计入当期损益的金融负债及其他金融负债。本基金目前暂无金融负债分类为以公允价值计量且其变动计入当期损益的金融负债。本基金持有的其他金融负债包括卖出回购金融资产款和各类应付款项等。

7.4.4.4 金融资产和金融负债的初始确认、后续计量和终止确认

金融资产或金融负债于本基金成为金融工具合同的一方时，按公允价值在资产负债表内确认。以公允价值计量且其变动计入当期损益的金融资产，取得时发生的相关交易费用计入当期损益；对于支付的价款中包含的债券或资产支持证券起息日或上次除息日至购买日止的利息，单独确认为应收项目。应收款项和其他金融负债的相关交易费用计入初始确认金额。

对于以公允价值计量且其变动计入当期损益的金融资产，按照公允价值进行后续计量；对于应收款项和其他金融负债采用实际利率法，以摊余成本进行后续计量。

金融资产满足下列条件之一的，予以终止确认：(1)收取该金融资产现金流量的合同权利终止；(2)该金融资产已转移，且本基金将金融资产所有权上几乎所有的风险和报酬转移给转入方；或者(3)该金融资产已转移，虽然本基金既没有转移也没有保留金融资产所有权上几乎所有的风险和报酬，但是放弃了对该金融资产控制。

金融资产终止确认时，其账面价值与收到的对价的差额，计入当期损益。

当金融负债的现时义务全部或部分已经解除时，终止确认该金融负债或义务已解除的部分。终止确认部分的账面价值与支付的对价之间的差额，计入当期损益。

7.4.4.5 金融资产和金融负债的估值原则

本基金持有的股票投资、债券投资和衍生工具(主要为权证投资)按如下原则确定公允价值并进行估值：

(1)存在活跃市场的金融工具按其估值日的市场交易价格确定公允价值；估值日无交易且最近交易日后未发生影响公允价值计量的重大事件的，按最近交易日的市场交易价格确定公允价值。有充足证据表明估值日或最近交易日的市场交易价格不能真实反映公允价值的，应对市场交易价格进行调整，确定公允价值。与上述投资品种相同，但具有不同特征的，应以相同资产或负债的公允价值为基础，并在估值技术中考虑不同特征因素的影响。特征是指对资产出售或使用的限制等，如果该限制是针对资产持有者的，那么在估值技术中不应将该限制作为特征考虑。此外，基金管理人不应考虑因大量持有相关资产或负债所产生的溢价或折价。

(2)当金融工具不存在活跃市场，采用在当前情况下适用并且有足够可利用数据和其他信息支持的估值技术确定公允价值。采用估值技术时，优先使用可观察输入值，只有在无法取得相关资产或负债可观察输入值或取得不切实可行的情况下，才可以使用不可观察输入值。

(3)如经济环境发生重大变化或证券发行人发生影响金融工具价格的重大事件，应对估值进行调整并确定公允价值。

7.4.4.6 金融资产和金融负债的抵销

本基金持有的资产和承担的负债基本为金融资产和金融负债。当本基金 1)具有抵销已确认金额的法定权利且该种法定权利现在是可执行的；且 2)交易双方准备按净额结算时，金融资产与金融负债按抵销后的净额在资产负债表中列示。

7.4.4.7 实收基金

实收基金为对外发行基金份额所募集的总金额在扣除损益平准金分摊部分后的余额。由于申购和赎回引起的实收基金变动分别于基金申购确认日及基金赎回确认日认列。

7.4.4.8 损益平准金

损益平准金包括已实现平准金和未实现平准金。已实现平准金指在申购或赎回基金份额时，申购或赎回款项中包含的按累计未分配的已实现损益占基金净值比例计算的金额。未实现平准金指在申购或赎回基金份额时，申购或赎回款项中包含的按累计未实现损益占基金净值比例计算的金额。损益平准金于基金申购确认日或基金赎回确认日认列，并于期末全额转入未分配利润/(累计亏损)。

7.4.4.9 收入/(损失)的确认和计量

股票投资在持有期间应取得的现金股利扣除由上市公司代扣代缴的个人所得税后的净额确认为投资收益。债券投资在持有期间应取得的按票面利率或者发行价计算的利息扣除在适用情况下由债券发行企业代扣代缴的个人所得税后的净额确认为利息收入。资产支持证券在持有期间收到的款项，根据资产支持证券的预计收益率区分属于资产支持证券投资本金部分和投资收益部分，将本金部分冲减资产支持证券投资成本，并将投资收益部分确认为利息收入。

以公允价值计量且其变动计入当期损益的金融资产在持有期间的公允价值变动确认为公允价值变动损益；处置时其公允价值与初始确认金额之间的差额确认为投资收益，其中包括从公允价值变动损益结转的公允价值累计变动额。

应收款项在持有期间确认的利息收入按实际利率法计算，实际利率法与直线法差异较小的也可按直线法计算。

7.4.4.10 费用的确认和计量

针对基金合同约定费率和计算方法的费用，本基金在费用涵盖期间按合同约定进行确认。

其他金融负债在持有期间确认的利息支出按实际利率法计算，实际利率法与直线法差异较小的按直线法近似计算。

7.4.4.11 基金的收益分配政策

(1)本基金收益分配方式分两种：现金分红与红利再投资。登记在注册登记系统基金份额持有人开放式基金账户下的基金份额，可选择现金红利或将现金红利自动转为基金份额进行再投资；若投资者不选择，本基金默认的收益分配方式是现金分红。登记在证券登记结算系统基金份额持有人深圳证券账户下的基金份额，只能选择现金分红的方式。具体权益分配程序等有关事项遵循深圳证券交易所及中国证券登记结算有限责任公司的相关规定；

(2)基金收益分配后基金份额净值不能低于面值；即基金收益分配基准日的基金份额净值减去每单位基金份额收益分配金额后不能低于面值。

(3)每一基金份额享有同等分配权；

(4)在对基金份额持有人利益无实质不利影响的前提下，基金管理人可调整基金收益的分配原则和支付方式，不需召开基金份额持有人大会审议；

(5)法律法规或监管机关另有规定的，从其规定。

7.4.4.12 外币交易

外币交易按交易发生日的即期汇率将外币金额折算为人民币入账。

外币货币性项目，于估值日采用估值日的即期汇率折算为人民币，所产生的折算差额直接计入汇兑损益科目。以公允价值计量的外币非货币性项目，于估值日采用估值日的即期汇率折算为人民

币，与所产生的折算差额直接计入公允价值变动损益科目。

7.4.4.13 分部报告

本基金以内部组织结构、管理要求、内部报告制度为依据确定经营分部，以经营分部为基础确定报告分部并披露分部信息。经营分部是指本基金内同时满足下列条件的组成部分：(1)该组成部分能够在日常活动中产生收入、发生费用；(2)本基金管理人能够定期评价该组成部分的经营成果，以决定向其配置资源、评价其业绩；(3)本基金能够取得该组成部分的财务状况、经营成果和现金流量等有关会计信息。如果两个或多个经营分部具有相似的经济特征，并且满足一定条件的，则合并为一个经营分部。

本基金目前以一个经营分部运作，不需要进行分部报告的披露。

7.4.4.14 其他重要的会计政策和会计估计

本基金本报告期无其他重要的会计政策和会计估计。

7.4.5 差错更正的说明

本基金本报告期无会计差错。

7.4.6 税项

根据财政部、国家税务总局财税[2004]78号《财政部、国家税务总局关于证券投资基金税收政策的通知》、财税[2008]1号《关于企业所得税若干优惠政策的通知》、财税[2016]36号《关于全面推开营业税改征增值税试点的通知》、财税[2016]46号《关于进一步明确全面推开营改增试点金融业有关政策的通知》、财税[2016]70号《关于金融机构同业往来等增值税政策的补充通知》及其他相关境内外税务法规和实务操作，主要税项列示如下：

(1)于2016年5月1日前，以发行基金方式募集资金不属于营业税征收范围，不征收营业税。自2016年5月1日起，金融业由缴纳营业税改为缴纳增值税。对国债、地方政府债以及金融同业往来利息收入亦免征增值税。

(2)目前基金取得的源自境外的差价收入，其涉及的境外所得税税收政策，按照相关国家或地区税收法律和法规执行，在境内不予征收营业税(于2016年5月1日前)或增值税(自2016年5月1日起至2017年12月31日止)且暂不征收企业所得税。

(3)目前基金取得的源自境外的股利收益，其涉及的境外所得税税收政策，按照相关国家或地区税收法律和法规执行，在境内暂不征收个人所得税和企业所得税。

(4)对基金通过沪港通/深港通投资香港联交所上市H股取得的股息红利，H股公司应向中国证券登记结算有限责任公司(以下简称“中国结算”)提出申请，由中国结算向H股公司提供内地个人投资者名册，H股公司按照20%的税率代扣个人所得税。基金通过沪港通/深港通投资香港联交所上市

的非 H 股取得的股息红利，由中国结算按照 20% 的税率代扣个人所得税。

基金通过沪港通/深港通买卖、继承、赠与联交所上市股票，按照香港特别行政区现行税法规定缴纳印花税。

7.4.7 关联方关系

关联方名称	与本基金的关系
易方达基金管理有限公司	基金管理人、基金销售机构
招商银行股份有限公司（以下简称“招商银行”）	基金托管人、基金销售机构
香港上海汇丰银行有限公司(以下简称“汇丰银行”)	境外资产托管人
广发证券股份有限公司(以下简称“广发证券”)	基金管理人股东、基金销售机构
广东粤财信托有限公司（以下简称“粤财信托”）	基金管理人股东
盈峰投资控股集团有限公司	基金管理人股东
广东省广晟资产经营有限公司	基金管理人股东
广州市广永国有资产经营有限公司	基金管理人股东
易方达资产管理有限公司	基金管理人的子公司

注：以下关联交易均在正常业务范围内按一般商业条款订立。

7.4.8 本报告期及上年度可比期间的关联方交易

7.4.8.1 通过关联方交易单元进行的交易

7.4.8.1.1 股票交易

本基金本报告期及上年度可比期间未发生通过关联方交易单元进行的股票交易。

7.4.8.1.2 权证交易

本基金本报告期及上年度可比期间未发生通过关联方交易单元进行的权证交易。

7.4.8.1.3 应支付关联方的佣金

本基金本报告期及上年度可比期间无应支付关联方的佣金。

7.4.8.2 关联方报酬

7.4.8.2.1 基金管理费

单位：人民币元

项目	本期 2017年1月1日至2017年12 月31日	上年度可比期间 2016年11月2日（基金合同 生效日）至2016年12月31 日
当期发生的基金应支付的管理费	2,657,175.87	628,257.53
其中：支付销售机构的客户维护费	386,915.49	80,071.97

注：本基金的管理费按前一日基金资产净值的 0.80% 年费率计提。管理费率的计算方法如下：

$$H = E \times 0.80\% \div \text{当年天数}$$

H 为每日应计提的基金管理费

E 为前一日的基金资产净值

基金管理费每日计提，按月支付。由基金管理人在次月初 3 个工作日内出具资金划拨指令，基金托管人复核无误后于 2 个工作日内进行支付。若遇法定节假日、休息日等，支付日期顺延。

7.4.8.2.2 基金托管费

单位：人民币元

项目	本期	上年度可比期间
	2017年1月1日至2017年12月31日	2016年11月2日（基金合同生效日）至2016年12月31日
当期发生的基金应支付的托管费	830,367.43	196,330.47

注：本基金的托管费按前一日基金资产净值的 0.25% 的年费率计提。托管费的计算方法如下：

$$H = E \times 0.25\% \div \text{当年天数}$$

H 为每日应计提的基金托管费

E 为前一日的基金资产净值

基金托管费每日计提，按月支付。由基金管理人在次月初 3 个工作日内出具资金划拨指令，基金托管人复核无误后于 2 个工作日内进行支付。若遇法定节假日、休息日等，支付日期顺延。

7.4.8.3 与关联方进行银行间同业市场的债券(含回购)交易

本基金本报告期及上年度可比期间未与关联方进行银行间同业市场债券（含回购）交易。

7.4.8.4 各关联方投资本基金的情况

7.4.8.4.1 报告期内基金管理人运用固有资金投资本基金的情况

本报告期内和上年度可比期间基金管理人未运用固有资金投资本基金。

7.4.8.4.2 报告期末除基金管理人之外的其他关联方投资本基金的情况

份额单位：份

关联方名称	本期末 2017 年 12 月 31 日		上年度末 2016 年 12 月 31 日	
	持有的基金份额	持有的基金份额占基金总份额的比例	持有的基金份额	持有的基金份额占基金总份额的比例

广发证券	1,014,681.00	0.72%	-	-
------	--------------	-------	---	---

注：除基金管理人之外的其他关联方投资本基金相关的费用按基金合同及更新的招募说明书的有关规定支付。

7.4.8.5 由关联方保管的银行存款余额及当期产生的利息收入

单位：人民币元

关联方名称	本期 2017年1月1日至2017年12月31日		上年度可比期间 2016年11月2日（基金合同生效日）至2016年12月31日	
	期末余额	当期利息收入	期末余额	当期利息收入
招商银行-活期存款	301,317.59	56,078.46	26,163,798.16	147,792.47
汇丰银行-活期存款	10,020,907.57	1,427.38	20,374,291.47	874.99

注：本基金的上述银行存款由基金托管人招商银行股份有限公司和香港上海汇丰银行有限公司保管，按银行同业利率或约定利率计息。

7.4.8.6 本基金在承销期内参与关联方承销证券的情况

本基金本报告期及上年度可比期间未在承销期内参与关联方承销证券。

7.4.8.7 其他关联交易事项的说明

7.4.8.7.1 其他关联交易事项的说明

无。

7.4.9 期末（2017年12月31日）本基金持有的流通受限证券

7.4.9.1 因认购新发/增发证券而于期末持有的流通受限证券

本基金无因认购新发/增发证券而于期末持有的流通受限证券。

7.4.9.2 期末持有的暂时停牌等流通受限股票

金额单位：人民币元

股票代码	股票名称	停牌日期	停牌原因	期末估值单价	复牌日期	复牌开盘单价	数量（股）	期末成本总额	期末估值总额	备注
2369 HK	酷派集团	2017-03-31	重大事项停牌	0.09	-	-	2,188,000	1,889,728.65	201,186.82	-
404 HK	新昌集团控股	2017-04-03	重大事项停牌	0.08	-	-	1,940,000	610,099.91	145,949.89	-

7.4.9.3 期末债券正回购交易中作为抵押的债券

7.4.9.3.1 银行间市场债券正回购

截至本报告期末 2017 年 12 月 31 日止，本基金从事银行间市场债券正回购交易形成的卖出回购

证券款余额为 0，无抵押债券。

7.4.9.3.2 交易所市场债券正回购

截至本报告期末 2017 年 12 月 31 日止，本基金从事证券交易所债券正回购交易形成的卖出回购证券款余额为 0，无抵押债券。

7.4.10 有助于理解和分析会计报表需要说明的其他事项

(1) 公允价值

(a) 金融工具公允价值计量的方法

公允价值计量结果所属的层次，由对公允价值计量整体而言具有重要意义的输入值所属的最低层次决定：

第一层次：相同资产或负债在活跃市场上未经调整的报价。

第二层次：除第一层次输入值外相关资产或负债直接或间接可观察的输入值。

第三层次：相关资产或负债的不可观察输入值。

(b) 持续的以公允价值计量的金融工具

(i) 各层次金融工具公允价值

于 2017 年 12 月 31 日，本基金持有的以公允价值计量且其变动计入当期损益的金融资产中属于第一层次的余额为 144,721,817.64 元，无属于第二层次的余额，属于第三层次的余额为 347,136.71 元(2016 年 12 月 31 日：第一层次 513,021,887.97 元，第二层次 3,397,747.04 元，无属于第三层次的余额)。

(ii) 公允价值所属层次间的重大变动

对于证券交易所上市的股票，若出现重大事项停牌、交易不活跃(包括涨跌停时的交易不活跃)、或属于非公开发行等情况，本基金不会于停牌日至交易恢复活跃日期间、交易不活跃期间及限售期间将相关股票的公允价值列入第一层次；并根据估值调整中采用的不可观察输入值对于公允价值的影响程度，确定相关股票公允价值应属第二层次还是第三层次。

(iii) 第三层次公允价值余额和本期变动金额

于 2017 年 12 月 31 日，本基金持有的第三层次金融工具公允价值为 347,136.71 元(2016 年 12 月 31 日：无)。

上述第三层次资产变动如下：

	交易性金融资产
	权益工具投资
2017 年 1 月 1 日	-
购买	-

出售	-
转入第三层级	355,076.77
转出第三层级	-
当期利得或损失总额	-7,940.06
-计入损益的利得或损失	-7,940.06
2017 年 12 月 31 日	347,136.71
2017 年 12 月 31 日仍持有的资产计入 2017 年度损益的未实现利得或损失的变动 ——公允价值变动损益	-2,152,691.85

计入损益的利得或损失计入利润表中的公允价值变动损益项目。

由于上述股票估值相关的公司盈利预期及市盈率是不可观察输入值，故分类为第三层级。如果相关证券的盈利预期及市盈率变动，将导致公允价值的正相关变动。

(c)非持续的以公允价值计量的金融工具

于 2017 年 12 月 31 日，本基金未持有非持续的以公允价值计量的金融资产(2016 年 12 月 31 日：同)。

(d)不以公允价值计量的金融工具

不以公允价值计量的金融资产和负债主要包括应收款项和其他金融负债，其账面价值与公允价值相差很小。

(2)增值税

根据财政部、国家税务总局颁布的财税[2016]140 号文《关于明确金融、房地产开发、教育辅助服务等增值税政策的通知》的规定，资管产品运营过程中发生的增值税应税行为，以资管产品管理人为增值税纳税人；根据财政部、国家税务总局颁布的财税[2017]56 号文《关于资管产品增值税有关问题的通知》的规定，自 2018 年 1 月 1 日起，资管产品管理人运营资管产品过程中发生的增值税应税行为，暂适用简易计税方法，按照 3% 的征收率缴纳增值税。对资管产品在 2018 年 1 月 1 日前运营过程中发生的增值税应税行为，未缴纳增值税的，不再缴纳；已缴纳增值税的，已纳税额从资管产品管理人以后月份的增值税应纳税额中抵减。上述税收政策对本基金截至 2017 年 12 月 31 日止的财务状况和经营成果无影响。

(3)除上述事项外，截至资产负债表日本基金无需要说明的其他重要事项。

§ 8 投资组合报告

8.1 期末基金资产组合情况

金额单位：人民币元

序号	项目	金额	占基金总资产的比例 (%)
1	权益投资	145,052,035.53	93.27
	其中：普通股	142,889,018.10	91.88
	存托凭证	-	-
	优先股	-	-
	房地产信托凭证	2,163,017.43	1.39
2	基金投资	-	-
3	固定收益投资	-	-
	其中：债券	-	-
	资产支持证券	-	-
4	金融衍生品投资	16,918.82	0.01
	其中：远期	-	-
	期货	-	-
	期权	-	-
	权证	16,918.82	0.01
5	买入返售金融资产	-	-
	其中：买断式回购的买入返售金融资产	-	-
6	货币市场工具	-	-
7	银行存款和结算备付金合计	10,322,225.16	6.64
8	其他各项资产	126,780.56	0.08
9	合计	155,517,960.07	100.00

8.2 期末在各个国家（地区）证券市场的权益投资分布

金额单位：人民币元

国家（地区）	公允价值	占基金资产净值比例（%）
香港	145,052,035.53	93.97
合计	145,052,035.53	93.97

注：1.国家（地区）类别根据其所在的证券交易所确定。

2.ADR、GDR 按照存托凭证本身挂牌的证券交易所确定。

8.3 期末按行业分类的权益投资组合

金额单位：人民币元

行业类别	公允价值	占基金资产净值比例（%）
能源	2,017,970.34	1.31
材料	19,755,683.79	12.80
工业	20,752,330.61	13.44
非必需消费品	27,799,491.07	18.01
必需消费品	2,990,921.67	1.94
保健	16,667,924.23	10.80
金融	6,307,793.84	4.09
信息技术	12,690,522.51	8.22
电信服务	2,594,204.89	1.68
公用事业	9,587,937.86	6.21
房地产	23,887,254.72	15.48
合计	145,052,035.53	93.97

注：以上分类采用全球行业分类标准（GICS）。

8.4 期末按公允价值占基金资产净值比例大小排序的前十名权益投资明细

金额单位：人民币元

序号	公司名称 (英文)	公司名称 (中文)	证券代码	所在证 券市场	所属国家 (地区)	数量（股）	公允价值	占基金资 产净值比 例（%）
1	FOSUN PHARM A	上海复星 医药（集 团）股份有 限公司	2196 HK	香港证 券交易 所	香港	127,000	5,323,952.59	3.45
2	China Molybden um Co Ltd	洛阳栾川 钼业集团 股份有限 公司	3993 HK	香港证 券交易 所	香港	981,000	4,116,539.10	2.67
3	Li Ning Co Ltd	李宁有限 公司	2331 HK	香港证 券交易 所	香港	486,500	2,574,222.46	1.67

4	Chinasoft International Ltd	中软国际有限公司	354 HK	香港证券交易所	香港	568,000	2,464,195.81	1.60
5	IGG Inc	-	799 HK	香港证券交易所	香港	285,000	2,010,697.91	1.30
6	GOLDWIND	新疆金风科技股份有限公司	2208 HK	香港证券交易所	香港	170,820	1,896,253.14	1.23
7	Fufeng Group Ltd	阜丰集团有限公司	546 HK	香港证券交易所	香港	435,000	1,854,466.34	1.20
8	Kingdee International Software	金蝶国际软件集团有限公司	268 HK	香港证券交易所	香港	498,000	1,831,645.99	1.19
9	FUTURE LAND	新城发展控股有限公司	1030 HK	香港证券交易所	香港	446,000	1,826,797.71	1.18
10	BBMG Corp	北京金隅股份有限公司	2009 HK	香港证券交易所	香港	615,000	1,825,000.51	1.18

注：1.此处所用证券代码的类别是当地市场代码。

2.投资者欲了解本报告期末基金投资的所有权益明细，应阅读登载于 www.efunds.com.cn 网站的年度报告正文。

8.5 报告期内权益投资组合的重大变动

8.5.1 累计买入金额超出期初基金资产净值2%或前20名的权益投资明细

金额单位：人民币元

序号	公司名称(英文)	证券代码	本期累计买入金额	占期初基金资产净值比例(%)
1	Orient Securities Co Ltd/China	3958 HK	3,788,477.64	0.69
2	HUADIAN POWER	1071 HK	3,483,454.03	0.63
3	CHOW SANG SANG	116 HK	3,424,303.55	0.62
4	Tibet Water Resources Ltd	1115 HK	3,091,096.12	0.56
5	CSC Financial Co Ltd	6066 HK	2,567,138.30	0.46
6	Everbright Securities Co Ltd	6178 HK	2,438,459.73	0.44
7	ZHENGTONGAUTO	1728 HK	2,295,330.22	0.42

8	CITIC Resources Holdings Ltd	1205 HK	2,274,138.48	0.41
9	YOFC	6869 HK	1,839,182.18	0.33
10	DATANG POWER	991 HK	1,658,856.20	0.30
11	Lai Sun Development Co Ltd	488 HK	1,644,508.54	0.30
12	Emperor Capital Group Ltd	717 HK	1,618,754.05	0.29
13	China Electronics Optics Valley Union Holding Co Ltd	798 HK	1,596,727.03	0.29
14	FUTURE LAND	1030 HK	1,570,934.62	0.28
15	Greentown Service Group Co Ltd	2869 HK	1,550,174.18	0.28
16	STELLA HOLDINGS	1836 HK	1,434,855.19	0.26
17	OZNER WATER	2014 HK	1,323,066.62	0.24
18	Beijing Enterprises Clean Ener	1250 HK	1,320,332.40	0.24
19	China Oriental Group Co Ltd	581 HK	1,308,500.67	0.24
20	COFCO Meat Holdings Ltd	1610 HK	1,253,361.31	0.23

注：1.买入金额按买卖成交金额（成交单价乘以成交数量）填列，不考虑相关交易费用。

2.此处所用证券代码的类别是当地市场代码。

8.5.2 累计卖出金额超出期初基金资产净值2%或前20名的权益投资明细

金额单位：人民币元

序号	公司名称（英文）	证券代码	本期累计卖出金额	占期初基金资产净值比例（%）
1	FUYAO GLASS	3606 HK	13,321,270.10	2.41
2	China Molybdenum Co Ltd	3993 HK	10,383,926.29	1.88
3	FOSUN PHARMA	2196 HK	8,700,683.43	1.57
4	Tongda Group Holdings Ltd	698 HK	8,281,420.50	1.50
5	Yingde Gases Group Co Ltd	2168 HK	6,791,358.30	1.23
6	BBMG Corp	2009 HK	6,753,143.48	1.22
7	Li Ning Co Ltd	2331 HK	6,607,116.03	1.20
8	PHOENIXHEALTH	1515 HK	6,582,773.52	1.19
9	MCC	1618 HK	6,472,129.20	1.17
10	Tong Ren Tang Technologies Co	1666 HK	6,322,687.38	1.14
11	Chinasoft International Ltd	354 HK	6,281,454.59	1.14
12	Pacific Basin Shipping Ltd	2343 HK	6,268,361.78	1.13
13	Sinotrans Ltd	598 HK	5,829,126.47	1.05
14	IGG Inc	799 HK	5,730,756.70	1.04

15	Angang Steel Co Ltd	347 HK	5,487,639.02	0.99
16	HKBN Ltd	1310 HK	5,340,611.08	0.97
17	Guangshen Railway Co Ltd	525 HK	5,297,742.31	0.96
18	CSCL	2866 HK	5,136,594.49	0.93
19	FDG Electric Vehicles Ltd	729 HK	5,118,214.96	0.93
20	Kingdee International Software	268 HK	5,086,292.21	0.92

注：1.卖出金额按买卖成交金额（成交单价乘以成交数量）填列，不考虑相关交易费用。

2.此处所用证券代码的类别是当地市场代码。

8.5.3 权益投资的买入成本总额及卖出收入总额

单位：人民币元

买入成本（成交）总额	61,026,360.85
卖出收入（成交）总额	477,336,311.31

注：“买入成本”或“卖出收入”均按买卖成交金额（成交单价乘以成交数量）填列，不考虑相关交易费用。

8.6 期末按债券信用等级分类的债券投资组合

本基金本报告期末未持有债券。

8.7 期末按公允价值占基金资产净值比例大小排序的前五名债券投资明细

本基金本报告期末未持有债券。

8.8 期末按公允价值占基金资产净值比例大小排序的前十名资产支持证券投资明细

本基金本报告期末未持有资产支持证券。

8.9 期末按公允价值占基金资产净值比例大小排序的前五名金融衍生品投资明细

金额单位：人民币元

序号	衍生品类别	衍生品名称	公允价值	占基金资产净值比例（%）
1	权证	TCL MULTIMEDIA TECHNOLOGY _RIGHTS	16,918.82	0.01

8.10 期末按公允价值占基金资产净值比例大小排序的前十名基金投资明细

本基金本报告期末未持有基金。

8.11 投资组合报告附注

8.11.1 本基金为指数型基金，本基金投资的前十名证券的发行主体本期没有出现被监管部门立案调查，或在报告编制日前一年内受到公开谴责、处罚的情形。

8.11.2 本基金投资的前十名股票没有超出基金合同规定的备选股票库。

8.11.3 期末其他各项资产构成

单位：人民币元

序号	名称	金额
1	存出保证金	-
2	应收证券清算款	-
3	应收股利	117,035.75
4	应收利息	233.18
5	应收申购款	9,511.63
6	其他应收款	-
7	待摊费用	-
8	其他	-
9	合计	126,780.56

8.11.4 期末持有的处于转股期的可转换债券明细

本基金本报告期末未持有处于转股期的可转换债券。

8.11.5 期末前十名股票中存在流通受限情况的说明

本基金本报告期末前十名股票中不存在流通受限情况。

§9 基金份额持有人信息

9.1 期末基金份额持有人户数及持有人结构

份额单位：份

持有人户数(户)	户均持有的 基金份额	持有人结构			
		机构投资者		个人投资者	
		持有份额	占总份额 比例	持有份额	占总份额 比例
1,926	73,049.57	89,286,849.31	63.46%	51,406,618.65	36.54%

9.2 期末上市基金前十名持有人

序号	持有人名称	持有份额（份）	占上市总份额比例
1	清华大学教育基金会	21,041,952.00	30.92%

2	深圳市凯丰投资管理有限公司—凯丰宏观对冲 10 号基金	20,001,944.00	29.40%
3	兴业全球基金—工商银行—兴全特定策略 33 号特定多客户资产管理计划	3,755,594.00	5.52%
4	上海睿兴投资管理有限公司—毅行 1 号私募证券投资基金	3,300,000.00	4.85%
5	兴业全球基金—上海银行—兴全定增 105 号分级特定多客户资产管理计划	2,130,900.00	3.13%
6	屠翠华	1,780,000.00	2.62%
7	上海睿兴投资管理有限公司—毅行 2 号私募证券投资基金	1,560,000.00	2.29%
8	株洲结谷实业有限责任公司	1,491,971.00	2.19%
9	深圳市凯丰投资管理有限公司—凯丰宏观对冲 9 号资产管理计划	1,097,000.00	1.61%
10	兴全睿众资产—工商银行—兴全睿众套利 5 号特定多客户资产管理计划	1,092,479.00	1.61%

注：本表统计的上市基金前十名持有人均为场内持有人。

9.3 期末基金管理人的从业人员持有本基金的情况

项目	持有份额总数（份）	占基金总份额比例
基金管理人所有从业人员持有本基金	604,559.79	0.4297%

9.4 期末基金管理人的从业人员持有本开放式基金份额总量区间的情况

项目	持有基金份额总量的数量区间（万份）
本公司高级管理人员、基金投资和 研究部门负责人持有本开放式基金	0
本基金基金经理持有本开放式基金	0

§ 10 开放式基金份额变动

单位：份

基金合同生效日(2016 年 11 月 2 日)基金份额总额	399,318,394.11
本报告期期初基金份额总额	559,822,478.22
本报告期基金总申购份额	45,479,492.47
减：本报告期基金总赎回份额	464,608,502.73
本报告期基金拆分变动份额	-
本报告期期末基金份额总额	140,693,467.96

§ 11 重大事件揭示

11.1 基金份额持有人大会决议

本报告期内未召开基金份额持有人大会。

11.2 基金管理人、基金托管人的专门基金托管部门的重大人事变动

本基金管理人于 2017 年 3 月 10 日发布公告，自 2017 年 3 月 10 日起聘任关秀霞女士担任公司首席国际业务官（副总经理级）；于 2017 年 4 月 19 日发布公告，自 2017 年 4 月 19 日起聘任高松凡先生担任公司首席养老金业务官（副总经理级）。

本报告期内本基金托管人的专门基金托管部门未发生重大人事变动。

11.3 涉及基金管理人、基金财产、基金托管业务的诉讼

本报告期内无涉及本基金管理人、基金财产、基金托管业务的诉讼事项。

11.4 基金投资策略的改变

本报告期内本基金的投资策略未有重大变化。

11.5 为基金进行审计的会计师事务所情况

本基金自基金合同生效以来聘请普华永道中天会计师事务所（特殊普通合伙）提供审计服务，本报告年度的审计费用为 60,000.00 元。

11.6 管理人、托管人及其高级管理人员受稽查或处罚等情况

本报告期内本基金管理人和托管人托管业务部门及其相关高级管理人员未受到任何稽查或处罚。

11.7 基金租用证券公司交易单元的有关情况

11.7.1 基金租用证券公司交易单元进行股票投资及佣金支付情况

金额单位：人民币元

券商名称	交易单元数量	股票交易		应支付该券商的佣金		备注
		成交金额	占当期股票成交总额的比例	佣金	占当期佣金总量的比例	
新时代证券	1	153,050,315.25	28.45%	122,440.38	33.12%	-
Everbright Securities (International) Limited	1	202,508,478.85	37.64%	101,256.01	27.39%	-
Haitong International Securities	1	97,224,696.33	18.07%	77,779.76	21.04%	-

Company Limited						
CITIC Securities Brokerage (HK) Limited	1	68,011,836.72	12.64%	54,409.49	14.72%	-
China Merchants Securities (HK) Co Ltd	1	16,684,389.50	3.10%	13,347.59	3.61%	-
高华证券	2	493,332.42	0.09%	493.33	0.13%	-
State Street Securities Hong Kong Limited	1	-	-	-	-	-
Goldman Sachs	1	-	-	-	-	-
Shenyin Wanguo Securities HK Ltd	1	-	-	-	-	-
GF Securities (Hong Kong) Brokerage Limited	1	-	-	-	-	-
广发证券	4	-	-	-	-	-
申万宏源	1	-	-	-	-	-
东方证券	1	-	-	-	-	-

注：a) 本报告期内本基金无减少交易账户，新增东方证券股份有限公司，申万宏源证券有限公司，新时代证券股份有限公司各一个交易单元；新增北京高华证券有限责任公司两个交易单元；新增广发证券股份有限公司四个交易单元；于如下证券经营机构 China Merchants Securities (HK) Co Ltd, CITIC Securities Brokerage (HK) Limited, Everbright Securities (International) Limited, GF Securities (Hong Kong) Brokerage Limited, Goldman Sachs, Haitong International Securities Company Limited, Shenyin Wanguo Securities HK Ltd, State Street Securities Hong Kong Limited 各新增一个交易账户。

b) 本基金管理人负责选择证券经营机构，并在该机构开立交易账户。基金交易账户的开立标准如下：

1) 交易执行能力。主要指证券经营机构能否对投资指令进行有效地执行，以及能否取得较高质量的成交结果；

2) 研究报告质量。主要指证券经营机构能否提供高质量的宏观经济研究、行业研究及市场走向、个股分析报告和专题研究报告等；

3) 提供研究服务的质量。主要包括协助安排上市公司调研、研究资料共享、路演服务、日常沟通交流、接受委托研究的服务质量等方面；

4) 法规监管资讯服务。主要包括境外投资法律规定、交易监管规则、信息披露、个人利益冲突、税收等资讯的提供与培训；

5) 价值贡献。主要是指证券经营机构对公司研究团队、投资团队在业务能力提升上所做的培训服务、对公司投资提升所作出的贡献；

6) 其他因素。主要是证券经营机构的财务状况、经营行为规范、风险管理机制、近年内有无重大违规行为等。

c) 基金交易账户的选择程序如下：

1) 本基金管理人根据上述标准考察后确定选用交易账户的证券经营机构。

2) 基金管理人与所选定的证券经营机构办理开立交易账户事宜。

11.7.2 基金租用证券公司交易单元进行其他证券投资的情况

金额单位：人民币元

券商名称	债券交易		债券回购交易		权证交易		基金交易	
	成交金额	占当期债券成交总额的比例	成交金额	占当期债券回购成交总额的比例	成交金额	占当期权证成交总额的比例	成交金额	占当期基金成交总额的比例
新时代证券	-	-	-	-	-	-	-	-
Everbright Securities (International) Limited	-	-	-	-	1,656.23	100.00%	-	-
Haitong International Securities Company Limited	-	-	-	-	-	-	-	-
CITIC Securities Brokerage (HK) Limited	-	-	-	-	-	-	-	-
China Merchants Securities (HK) Co Ltd	-	-	-	-	-	-	-	-
高华证券	-	-	-	-	-	-	-	-
State Street Securities Hong	-	-	-	-	-	-	-	-

Kong Limited								
Goldman Sachs	-	-	-	-	-	-	-	-
Shenyin Wanguo Securities HK Ltd	-	-	-	-	-	-	-	-
GF Securities (Hong Kong) Brokerage Limited	-	-	-	-	-	-	-	-
广发证券	-	-	-	-	-	-	-	-
申万宏源	-	-	-	-	-	-	-	-
东方证券	-	-	-	-	-	-	-	-

§ 12 影响投资者决策的其他重要信息

12.1 报告期内单一投资者持有基金份额比例达到或超过 20%的情况

投资者类别	报告期内持有基金份额变化情况					报告期末持有基金情况	
	序号	持有基金份额比例达到或者超过20%的时间区间	期初份额	申购份额	赎回份额	持有份额	份额占比
机构	1	2017年02月20日~2017年02月22日	99,018,714.72	-	99,018,714.72	-	-
	2	2017年09月19日~2017年11月06日	50,008,000.00	-	50,008,000.00	-	-
产品特有风险							
<p>报告期内，本基金存在单一投资者持有份额比例达到或超过20%的情况，由此可能导致的特有风险主要包括：当投资者持有份额占比较为集中时，个别投资者的大额赎回可能会对基金资产运作及净值表现产生较大影响；极端情况下基金管理人可能无法以合理价格及时变现基金资产以应对投资者的赎回申请，可能带来流动性风险；如个别投资者大额赎回引发巨额赎回，基金管理人可能根据基金合同约定决定部分延期赎回或暂停接受基金的赎回申请，可能影响投资者赎回业务办理；若个别投资者大额赎回后本基金出现连续六十个工作日基金资产净值低于5000万元，基金还可能面临转换运作方式、与其他基金合并或者终止基金合同等情形；持有基金份额占比较高的投资者在召开持有人大会并对审议事项进行投票表决时可能拥有较大话语权。</p>							

注：申购份额包括申购或者买入基金份额，赎回份额包括赎回或者卖出基金份额。

易方达基金管理有限公司

二〇一八年三月三十日