

东吴国企改革主题灵活配置混合型证券投资 基金 2017 年年度报告

2017 年 12 月 31 日

基金管理人：东吴基金管理有限公司

基金托管人：中国建设银行股份有限公司

送出日期：二〇一八年三月三十一日

§ 1 重要提示及目录

1.1 重要提示

基金管理人的董事会、董事保证本报告所载资料不存在虚假记载、误导性陈述或重大遗漏，并对其内容的真实性、准确性和完整性承担个别及连带的法律责任。本年度报告已经三分之二以上独立董事签字同意，并由董事长签发。

基金托管人中国建设银行股份有限公司根据本基金合同规定，于 2018 年 3 月 27 日复核了本报告中的财务指标、净值表现、利润分配情况、财务会计报告、投资组合报告等内容，保证复核内容不存在虚假记载、误导性陈述或者重大遗漏。

基金管理人承诺以诚实信用、勤勉尽责的原则管理和运用基金资产，但不保证基金一定盈利。

基金的过往业绩并不代表其未来表现。投资有风险，投资者在作出投资决策前应仔细阅读本基金的招募说明书及其更新。

本报告期自 2017 年 01 月 01 日起至 12 月 31 日止。

1.2 目录

§1 重要提示及目录	2
1.1 重要提示.....	2
1.2 目录.....	3
§2 基金简介	5
2.1 基金基本情况.....	5
2.2 基金产品说明.....	5
2.3 基金管理人和基金托管人.....	5
2.4 信息披露方式.....	6
2.5 其他相关资料.....	6
§3 主要财务指标、基金净值表现及利润分配情况	7
3.1 主要会计数据和财务指标.....	7
3.2 基金净值表现.....	7
3.3 过去三年基金的利润分配情况.....	9
§4 管理人报告	10
4.1 基金管理人及基金经理情况.....	10
4.2 管理人对报告期内本基金运作合规守信情况的说明.....	13
4.3 管理人对报告期内公平交易情况的专项说明.....	13
4.4 管理人对报告期内基金的投资策略和业绩表现的说明.....	14
4.5 管理人对宏观经济、证券市场及行业走势的简要展望.....	14
4.6 管理人内部有关本基金的监察稽核工作情况.....	15
4.7 管理人对报告期内基金估值程序等事项的说明.....	16
4.8 管理人对报告期内基金利润分配情况的说明.....	16
4.9 报告期内管理人对本基金持有人数或基金资产净值预警情形的说明.....	16
§5 托管人报告	17
5.1 报告期内本基金托管人合规守信情况声明.....	17
5.2 托管人对报告期内本基金投资运作合规守信、净值计算、利润分配等情况的说明.....	17
5.3 托管人对本年度报告中财务信息等内容的真实、准确和完整发表意见.....	17
§6 审计报告	18
6.1 审计报告基本信息.....	18
6.2 审计报告的基本内容.....	18
§7 年度财务报表	21
7.1 资产负债表.....	21
7.2 利润表.....	22
7.3 所有者权益（基金净值）变动表.....	23
7.4 报表附注.....	24
§8 投资组合报告	50
8.1 期末基金资产组合情况.....	50
8.2 期末按行业分类的股票投资组合.....	50
8.3 期末按公允价值占基金资产净值比例大小排序的所有股票投资明细.....	51
8.4 报告期内股票投资组合的重大变动.....	53
8.5 期末按债券品种分类的债券投资组合.....	59
8.6 期末按公允价值占基金资产净值比例大小排序的前五名债券投资明细.....	59
8.7 期末按公允价值占基金资产净值比例大小排序的所有资产支持证券投资明细.....	59

8.8 报告期末按公允价值占基金资产净值比例大小排序的前五名贵金属投资明细	59
8.9 期末按公允价值占基金资产净值比例大小排序的前五名权证投资明细	59
8.10 报告期末本基金投资的股指期货交易情况说明	59
8.11 报告期末本基金投资的国债期货交易情况说明	59
8.12 投资组合报告附注	60
§9 基金份额持有人信息	62
9.1 期末基金份额持有人户数及持有人结构	62
9.2 期末基金管理人的从业人员持有本基金的情况	62
9.3 期末基金管理人的从业人员持有本开放式基金份额总量区间的情况	62
§10 开放式基金份额变动	63
§11 重大事件揭示	64
11.1 基金份额持有人大会决议	64
11.2 基金管理人、基金托管人的专门基金托管部门的重大人事变动	64
11.3 涉及基金管理人、基金财产、基金托管业务的诉讼	64
11.4 基金投资策略的改变	64
11.5 为基金进行审计的会计师事务所情况	64
11.6 管理人、托管人及其高级管理人员受稽查或处罚等情况	64
11.7 基金租用证券公司交易单元的有关情况	64
11.8 其他重大事件	66
§12 影响投资者决策的其他重要信息	72
12.1 报告期内单一投资者持有基金份额比例达到或超过 20% 的情况	72
12.2 影响投资者决策的其他重要信息	72
§13 备查文件目录	73
13.1 备查文件目录	73
13.2 存放地点	73
13.3 查阅方式	73

§ 2 基金简介

2.1 基金基本情况

基金名称	东吴国企改革主题灵活配置混合型证券投资基金
基金简称	东吴国企改革
基金主代码	002159
基金运作方式	契约型开放式
基金合同生效日	2015 年 12 月 30 日
基金管理人	东吴基金管理有限公司
基金托管人	中国建设银行股份有限公司
报告期末基金份额总额	31,316,687.36 份
基金合同存续期	不定期

2.2 基金产品说明

投资目标	本基金为混合型基金，通过灵活的资产配置，重点投资于在国内上市的国企改革主题的上市公司，在科学严格管理风险的前提下，力争为投资人提供长期稳定的投资回报。
投资策略	本基金在资产配置过程中严格遵循自上而下的配置原则，强调投资纪律、避免因随意性投资带来的风险或损失。在大类资产配置方面，通过对宏观经济运行周期、财政及货币政策、资金供需及具体行业发展情况、证券市场估值水平等方面问题的深入研究，分析股票市场、债券市场、货币市场三大类资产的预期风险和收益，通过公司数量化模型确定资产配置比例并动态地优化管理。
业绩比较基准	中证国有企业改革指数 × 50% + 中债综合指数 × 50%
风险收益特征	本基金为混合型基金，属于证券投资基金中的中等风险品种，预期风险和预期收益低于股票型基金，高于债券型基金和货币市场基金。

2.3 基金管理人和基金托管人

项目		基金管理人	基金托管人
名称		东吴基金管理有限公司	中国建设银行股份有限公司
信息披露负责人	姓名	徐军	田青
	联系电话	021-50509888-8308	010-67595096
	电子邮箱	xuj@scfund.com.cn	tianqing1.zh@ccb.com
客户服务电话		021-50509666/400-821-0588	010-67595096
传真		021-50509888-8211	010-66275853
注册地址		上海浦东源深路 279 号	北京市西城区金融大街 25 号
办公地址		上海浦东源深路 279 号	北京市西城区闹市口大街 1 号

		院 1 号楼
邮政编码	200135	100033
法定代表人	王炯	田国立

2.4 信息披露方式

本基金选定的信息披露报纸名称	中国证券报
登载基金年度报告正文的管理人互联网网址	www.scfund.com.cn
基金年度报告备置地点	基金管理人及托管人办公处

2.5 其他相关资料

项目	名称	办公地址
会计师事务所	安永华明会计师事务所（特殊普通合伙）上海分所	上海市浦东新区世纪大道 100 号上海环球金融中心 50 楼
注册登记机构	东吴基金管理有限公司	上海浦东源深路 279 号

§3 主要财务指标、基金净值表现及利润分配情况

3.1 主要会计数据和财务指标

金额单位：人民币元

3.1.1 期间数据和指标	2017 年	2016 年	2015 年 12 月 30 日 (基金合同生效日)-2015 年 12 月 31 日
本期已实现收益	-6,907,272.38	9,352,485.53	-
本期利润	-5,337,685.67	8,374,154.16	-
加权平均基金份额本期利润	-0.0537	0.0421	-
本期加权平均净值利润率	-5.22%	4.17%	-
本期基金份额净值增长率	-5.35%	4.60%	-
3.1.2 期末数据和指标	2017 年末	2016 年末	2015 年末
期末可供分配利润	-324,585.61	5,716,199.01	-
期末可供分配基金份额利润	-0.0104	0.0458	-
期末基金资产净值	30,992,101.75	130,548,450.07	-
期末基金份额净值	0.990	1.046	-
3.1.3 累计期末指标	2017 年末	2016 年末	2015 年末
基金份额累计净值增长率	-1.00%	4.60%	-

注：1、本期已实现收益指基金本期利息收入、投资收益、其他收入（不含公允价值变动收益）扣除相关费用后的余额，本期利润为本期已实现收益加上本期公允价值变动收益。

2、期末可供分配利润采用期末资产负债表中未分配利润与未分配利润中已实现部分的孰低数。

3、上述基金业绩指标不包括持有人认购或交易基金的各项费用，例如基金的认购、申购、赎回费等，计入费用后实际收益水平要低于所列数字。

3.2 基金净值表现

3.2.1 基金份额净值增长率及其与同期业绩比较基准收益率的比较

阶段	份额净值增长率	份额净值增长率标准差	业绩比较基准收益率	业绩比较基准收益率标准差	-	-
过去三个月	-1.59%	0.63%	1.35%	0.34%	-2.94%	0.29%
过去六个月	-2.37%	0.64%	1.94%	0.32%	-4.31%	0.32%
过去一年	-5.35%	0.60%	6.04%	0.35%	-11.39%	0.25%
自基金合同生效起至今	-1.00%	0.54%	-3.92%	0.67%	2.92%	-0.13%

注：1、东吴国企改革主题灵活配置混合型证券投资基金于 2015 年 12 月 30 日成立，本基金自基金合同生效日起 6 个月内为建仓期，建仓期结束基金投资组合比例符合基金合同的相关规定。

2、基金业绩比较基准=中证国有企业改革指数 × 50% + 中债综合指数 × 50%

3.2.2 自基金合同生效以来基金份额累计净值增长率变动及其与同期业绩比较基准收益率变动的比较

基金份额累计净值增长率与同期业绩比较基准收益率的历史走势对比图

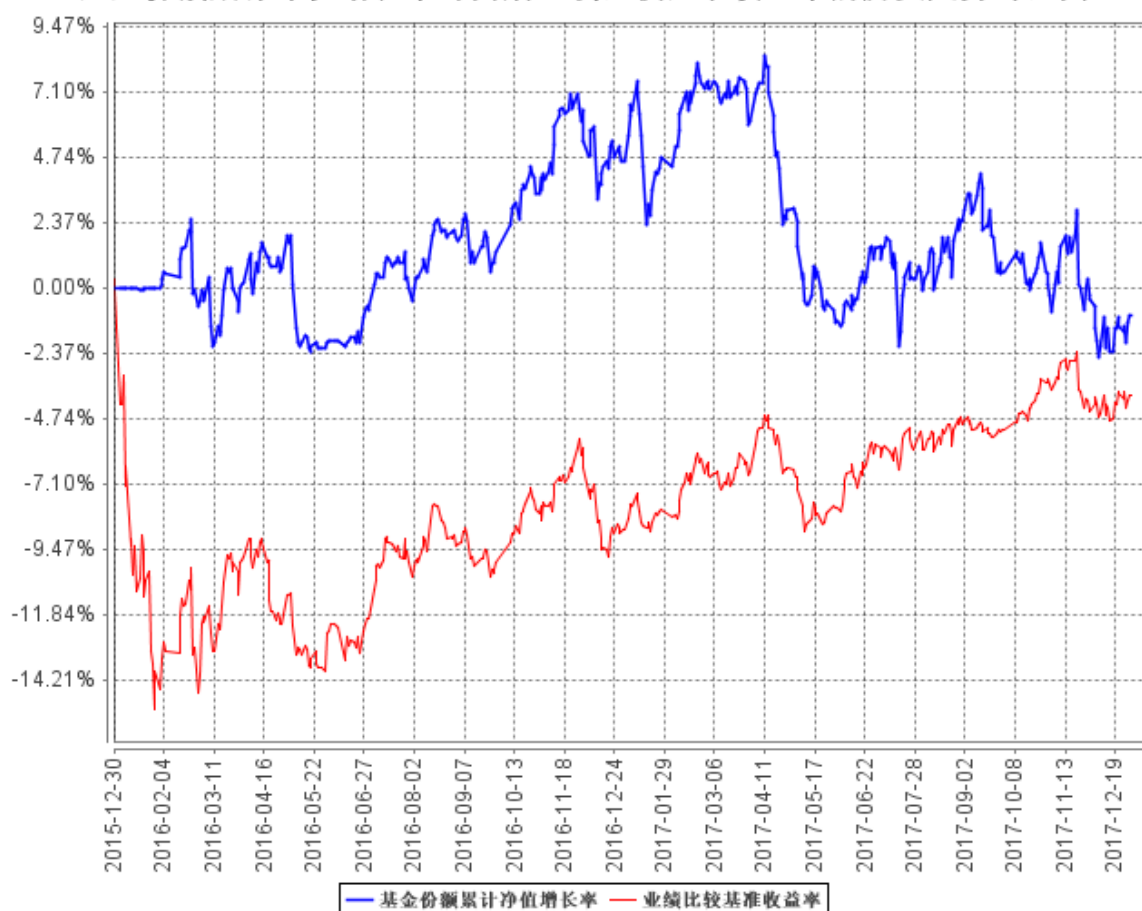

注：1、东吴国企改革主题灵活配置混合型证券投资基金于 2015 年 12 月 30 日成立，本基金自基金合同生效日起 6 个月内为建仓期，建仓期结束基金投资组合比例符合基金合同的相关规定。

2、基金业绩比较基准=中证国有企业改革指数 × 50% + 中债综合指数 × 50%

3.2.3 自基金合同生效以来基金每年净值增长率及其与同期业绩比较基准收益率的比较

自基金合同生效以来基金每年净值增长率及其与同期业绩比较基准收益率的对比图

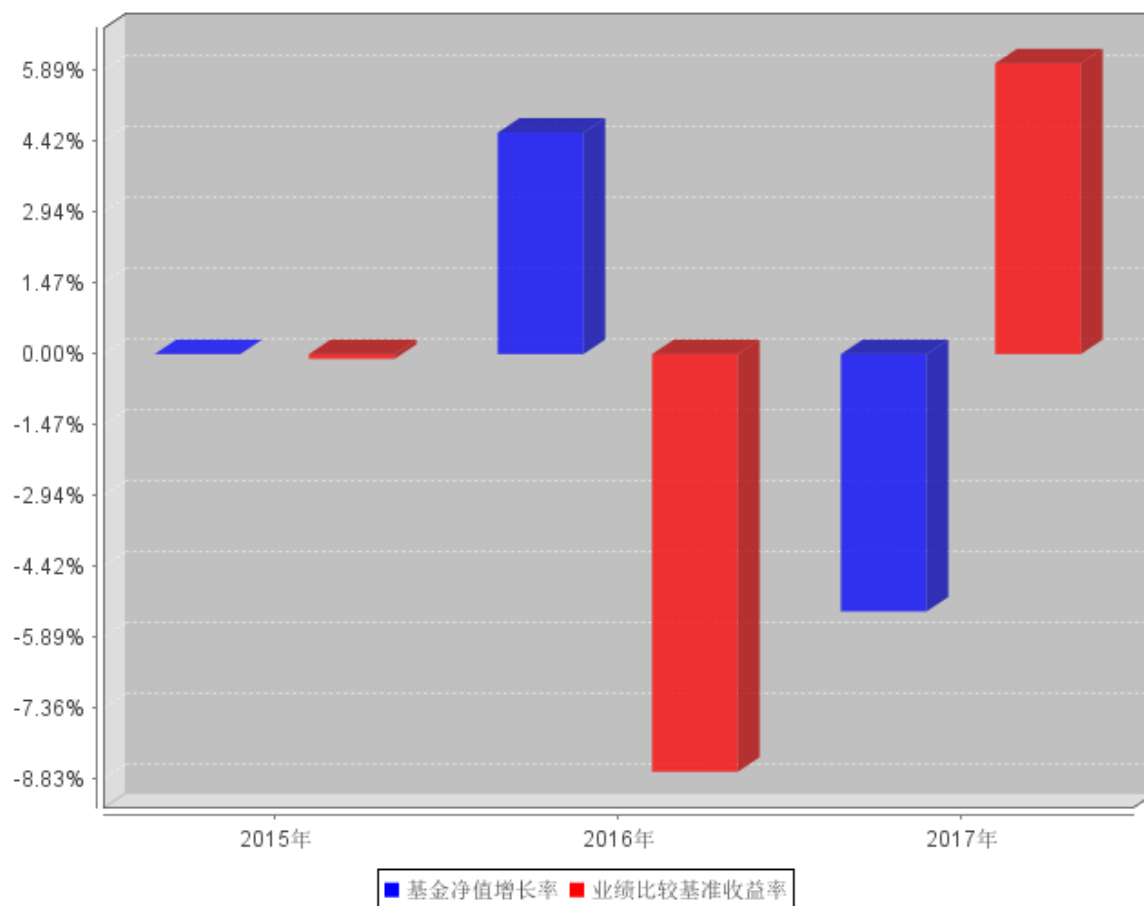

注：本基金于 2015 年 12 月 30 日成立，合同生效当年按实际存续期计算，不按整个自然年度进行折算。

3.3 过去三年基金的利润分配情况

本基金自成立以来未进行过利润分配。

§ 4 管理人报告

4.1 基金管理人及基金经理情况

4.1.1 基金管理人及其管理基金的经验

东吴基金管理有限公司于 2004 年 8 月 27 日获证监基金字[2004]32 号开业批文,并于 2004 年 9 月 2 日正式成立。注册资本 1 亿元人民币,公司所在地为上海市浦东新区源深路 279 号,统一社会信用代码 913100007664967591。目前由东吴证券股份有限公司和海澜集团有限公司分别控股 70%和 30%。公司主要从事基金募集、基金销售、资产管理、特定客户资产管理和经中国证监会批准的其他业务。

公司自成立以来,始终坚守“待人忠、办事诚、共享共赢”的东吴文化,追求为投资者奉献可持续的长期回报。近年来,在泛资管大背景下,公司推进公募基金、专户业务以及子公司业务协同发展,尤其在“战略性人才梯队建设、市场化体制机制改革”的经营策略指导下,公司各项业务快速发展,进一步加快向具有核心竞争力的综合性现代财富管理机构转型。

截至 2017 年 12 月 31 日,公司管理的资产规模合计 752.89 亿元,其中,公募基金管理规模 266.41 亿元,专户资产管理规模 256.09 亿元,子公司专项资产管理规模 230.39 亿元;管理各类产品 156 只,其中,公募基金 27 只,专户产品 60 只,子公司资产计划 69 只,涵盖了高中低不同风险层次的多元化产品线,可满足不同类型投资者的投资需求。

2015 年以来,公司在成长股投资的传统优势基础上,进一步引入了量化投资策略,并在业内率先成立了绝对收益部,谋求穿越牛熊的正回报。2017 年公司绝对收益策略基金,通过灵活调整,在上半年市场震荡中,规避了市场大幅回调的风险,业绩排名持续位列同类基金前列。2017 年,公司的固定收益投资能力跃居行业“第一梯队”。据海通证券固定收益类资产业绩排行榜显示,截至 2017 年年底,公司旗下的固定收益类基金以 8.29%的净值增长率,位列最近两年 83 家入选基金公司的第二位。

近年来,公司凭借扎实的投资团队、出色投资业绩,斩获了诸多奖项,比如 2016 年度最受欢迎债券类基金*东吴鼎利债券基金 LOF(东方财富风云榜)、2015 年度十大风云基金公司(《大众证券报》)、2014 年度最佳投资风格*金蝉奖(东吴新经济股票型基金,《华夏理财》杂志)、2014 年度新财富最智慧投资机构(《新财富》杂志)等。

4.1.2 基金经理(或基金经理小组)及基金经理助理简介

姓名	职务	任本基金的基金经理(助理)期限	证券从业年	说明
----	----	-----------------	-------	----

		任职日期	离任日期	限	
秦斌	本基金基金经理	2016年7月7日	-	8年	秦斌同志，硕士，2009年07月至2015年6月就职于东吴证券股份有限公司，历任研究所金融工程分析师、投资总部量化与衍生品交易研究员，2015年7月加入东吴基金管理有限公司，曾任研究策划部研究员、基金经理助理，现任基金经理，其中自2016年7月7日起担任东吴国企改革主题灵活配置混合型证券投资基金、东吴安盈量化灵活配置混合型证券投资基金、东吴安鑫量化灵活配置混合型证券投资基金基金经理，自2016年10月18日起担任东吴智慧医疗量化策略灵活配置混合型证券投资基金基金经理。
周健	本基金基金经理	2016年2月5日	2017年4月19日	11年	周健先生，硕士，南开大学毕业，11年证券从业经历。曾就职于海通证券；2011年5月加入东吴基金管理有限公司，曾任公司研究策划部研究员，现任基金经理，自2012年05月03日起担任东吴中证新兴产业指数证券投资基金基金经理、自2013年6月5日起担任东吴深证100指数增强型证券投资基金(LOF)基金经理、自2016年6月3日起担任东吴安鑫量化灵活配置混合型证券投资基金基金经理，自2016年8月11日起担任东吴智慧医疗量化策略灵活配置

					混合型证券投资基金基金经理。其中，自 2012 年 10 月 27 日至 2015 年 5 月 29 日担任东吴新创业混合型证券投资基金基金经理，2016 年 2 月 3 日至 2017 年 4 月 19 日担任东吴安盈量化灵活配置混合型证券投资基金基金经理，2016 年 2 月 5 日至 2017 年 4 月 19 日担任东吴国企改革主题灵活配置混合型证券投资基金基金经理。
王立立	研究策划部副总经理、本基金基金经理	2015 年 12 月 30 日	2017 年 4 月 19 日	7 年	王立立，硕士，复旦大学世界经济专业。2010 年 7 月至 2010 年 12 月就职于中信建投证券有限责任公司投资银行部任经理，2011 年 1 月至 2012 年 7 月就职于上海汇利资产管理公司研究部任研究员，自 2012 年 7 月起加入东吴基金管理有限公司，曾任研究策划部行业研究员、基金经理助理，现任研究策划部副总经理、基金经理，其中，自 2013 年 12 月 24 日起担任东吴嘉禾优势精选混合型开放式证券投资基金基金经理、自 2014 年 6 月 14 日起担任东吴阿尔法灵活配置混合型证券投资基金基金经理、自 2015 年 2 月 6 日起担任东吴进取策略灵活配置混合型开放式证券投资基金、自 2015 年 5 月 29 日起担任东吴行业轮动混合型证券投资基金基金经理。其中，2015 年 12 月 30 日至 2017 年 4 月 19 日担任东吴国企改革

					革主题灵活配置混合型证券投资基金基金经理。
--	--	--	--	--	-----------------------

注：1、王立立为该基金的首任基金经理，此处的任职日期为基金成立日；

2、证券从业的含义遵从行业协会《证券业从业人员资格管理办法》相关规定。

4.2 管理人对报告期内本基金运作合规守信情况的说明

本报告期内，本基金管理人严格遵守《证券投资基金法》、中国证监会的规定和基金合同的规定及其他有关法律规定，本着诚实信用、勤勉尽责的原则管理和运用基金资产，为基金持有人谋求最大利益，无损害基金持有人利益的行为。

4.3 管理人对报告期内公平交易情况的专项说明

4.3.1 公平交易制度和控制方法

本报告期内，公司根据证监会 2011 年发布的《证券投资基金管理公司公平交易制度指导意见》的具体要求，持续完善公司投资交易业务流程和公平交易制度。制度和流程覆盖了境内上市股票、债券的一级市场申购、二级市场交易等投资管理活动，包括授权、研究分析、投资决策、交易执行、业绩评估等投资管理活动相关的各个环节。同时，公司合理设置各类资产管理业务之间以及各类资产管理业务内部的组织结构，在保证各投资组合投资决策相对独立性的同时，确保其在获得投资信息、投资建议和实施投资决策方面享有公平的机会。

4.3.2 公平交易制度的执行情况

公司建立了严格的投资决策内部控制：1、各投资组合投资决策保持相对独立性的同时，在获得投资信息、投资建议和实施投资决策方面享有公平的机会；2、公司研究策划部的研究工作实行信息化管理，研究成果在统一的信息平台发布，对所有产品组合经理开放；3、坚持信息保密，禁止在除统一信息平台外的其他渠道发布研究报告，禁止在研究报告发布之前通过任何渠道泄露研究成果信息。同时，公司还建立了严格的投资交易行为监控制度，对投资交易行为进行事前、事中和事后的全程监控，保证公平交易制度的执行和实现。

本报告期内，公司严格遵守法律法规关于公平交易的相关规定，对公司旗下所有投资组合之间的整体收益率差异、分投资类别（股票、债券）的收益率差异进行了分析，并采集了连续四个季度期间内、不同时间窗下（如日内、3 日内、5 日内）同向交易的样本，对其进行 95%置信区间下的假设检验分析，同时结合组合互相之间的输送金额总额、贡献度等因素综合判断是否存在

不公平交易、利益输送的可能。分析未发现异常情况。

4.3.3 异常交易行为的专项说明

本报告期内，未发现本基金有可能导致不公平交易和利益输送的异常交易。

4.4 管理人对报告期内基金的投资策略和业绩表现的说明

4.4.1 报告期内基金投资策略和运作分析

四季度工业生产和进出口出现回落，但是回落幅度较小，消费和投资增速基本保持稳定，整体经济状况比较稳，海外经济复苏推动出口大幅回升，为短期经济下滑提供缓冲。四季度监管趋严，受金融去杠杆及海外市场加息收紧流动性等因素影响，利率在此期间快速上行，债券市场先行调整，11 月底后资产抛售蔓延至股市。

2017 年从全年来看，市场整体波动率为 2005 年来最低，个股的收益集中度在上升，个股涨幅唯市值大而美，个股反转效应较往年大幅下降，各大类因子中盈利因子表现最好，市场在推崇和寻找业绩确定性最高的组合。在市场情绪低落期，资金更加拥挤进入业绩一致预期非常确定的少数蓝筹中，造成盈利效应分化极其尖锐的一个阶段。本基金采用量化选股进行均衡配置，辅之以量化择时和资金管理，三季度后，本基金选股加大了对个股基本面业绩确定性及市场一致预期的权重，业绩相对强弱企稳，逐步走出困局。

4.4.2 报告期内基金的业绩表现

截至本报告期末本基金份额净值为 0.990 元，累计份额净值为 0.990 元；本报告期基金份额净值增长率为-5.35%，业绩比较基准收益率为 6.04%。

4.5 管理人对宏观经济、证券市场及行业走势的简要展望

2018 年 A 股受到流动性中性的影响，依然呈现结构性的机会，核心交易来自利率高位震荡回落温和下行，使得增长因子的贴现率有所下降，市值因子和增长因子兼备的中盘股将取得最显著的超额收益，市场从“确定性/流动性溢价”向“增长溢价”切换。A 股盈利回落，利率前高后低。我们认为国内经济数据继续小幅回落，还有一些负面因素会逐步兑现。考虑到当前全球资本市场风险偏好偏高，叠加货币紧缩预期升温，可能加大市场波动。

中国传统经济领域供给侧效果显著，十九大宣告中国进入“新时代”，建设创新型国家实现高质量发展，培育新增长点、形成新动能，中国将全面加速“补短板”，在新兴科技领域加速追赶

美国。从年度层面来看，经济增速稳中回落，风险偏好从低位逐步提升，利率有望筑顶回落，IPO 锐减，随着赚钱效应和比价效应的提升，股市将有望迎来增量资金。

从市场结构来看，过去的一年，“一九”效应显著，随着市场生态逐步改善，市场结构有望往“二八”、“三七”切换。

4.6 管理人内部有关本基金的监察稽核工作情况

本报告期内，本基金管理人坚持从规范运作、防范风险、保障基金份额持有人利益的角度出发，建立健全内部风险控制体系，完善内幕交易防控机制，确保各项法规和制度的落实，保证基金合同得到严格履行。加强对基金投资运作和公司经营管理的合规性监察，采取实时监控、定期检查、专项稽核等方式，推动内部控制机制的完善与优化。发现违规隐患及时与有关业务人员沟通并向管理层报告，定期向公司董事、总经理和监管部门出具相关报告。

本报告期内，本基金管理人监察稽核重点开展的工作包括：

(1) 紧跟流动性要求，完善风险控制手段。本基金管理人根据《公开募集开放式证券投资基金流动性风险管理规定》要求持续关注流动性新规执行情况，从制度建设、系统控制、指标监测、部门间协作等方面，不断优化流动性管理工作流程，建立健全本基金管理人流动性风险管理内部控制体系。

(2) 以风险为导向，关键业务为重点开展专项稽核。本基金管理人找准业务重点及关键环节，抓住主要风险点，比照最新监管要求，扎实开展了多项专项稽核工作，取得了一定成效。稽核内容覆盖了多项业务领域，深入内控薄弱环节，发现问题后及时采取整改措施，化解风险隐患，加强了公司风险合规管理。

(3) 梳理信批流程，促进信息披露规范化。本基金管理人持续关注最新出台的法律法规，根据产品的不同信息披露要求切实做好信息披露要点汇总、节点提示及对外披露等工作，加强流程化、日志化管理，保障了信息披露工作的及时性以及准确性。

(4) 跟踪监管动态，及时落实新规。本基金管理人及时根据新颁布的法律法规及监管要求进行内部讨论，成立工作小组，制订落实方案。及时开展内部培训，修改相关制度与流程，升级业务系统并设置风控阈值，保障基金投资符合监管要求。

公司自成立以来，各项业务运作正常，内部控制和风险防范措施逐步完善并积极发挥作用。在今后的工作中，本基金管理人将继续坚持一贯的内部控制理念，完善内控制度，提高工作水平，努力防范和控制各种风险，保障基金份额持有人的合法权益。

4.7 管理人对报告期内基金估值程序等事项的说明

报告期内，本基金管理人严格遵守《企业会计准则》、《证券投资基金会计核算业务指引》以及中国证监会相关规定和基金合同的约定，日常估值由基金管理人同基金托管人一同进行，基金份额净值由基金管理人完成估值后，经基金托管人复核无误后由基金管理人对外公布。月末、中和年末估值复核与基金会计账目的核对同时进行。

公司设立基金资产估值委员会，成员由公司副总经理、基金会计、固定收益部总经理、绝对收益部总经理、权益投资部副总经理、金融工程相关业务人员、合规风控人员等组成，同时，督察长、相关基金经理、总裁指定的其他人员可以列席相关会议。

公司在充分考虑参与估值流程各方及人员的经验、专业胜任能力和相关工作经验的基础上，由估值委员会负责研究、指导基金估值业务。金融工程相关业务人员负责估值相关数值的处理及计算，并参与公司对基金的估值方法的计算；公司副总经理、基金会计等参与基金组合估值方法的确定，复核估值价格，并与相关托管行进行核对确认；督察长、合规风控人员对有关估值政策、估值流程和程序、估值方法等事项的合规合法性进行审核与监督。基金经理参与估值委员会对估值的讨论，但不介入基金日常估值业务。

公司参与估值流程各方之间没有存在任何重大利益冲突；公司现没有进行任何定价服务的约定。

4.8 管理人对报告期内基金利润分配情况的说明

本基金本报告期末进行利润分配。

4.9 报告期内管理人对本基金持有人数或基金资产净值预警情形的说明

本报告期内，因市场等原因，本基金出现连续二十个工作日基金资产净值低于五千万元的情形，已上报中国证券监督管理委员会，公司正在制定相关应对方案。本报告期内，本基金未出现连续二十个工作日基金份额持有人数量不满二百人的情形。

§ 5 托管人报告

5.1 报告期内本基金托管人遵规守信情况声明

本报告期，中国建设银行股份有限公司在本基金的托管过程中，严格遵守了《证券投资基金法》、基金合同、托管协议和其他有关规定，不存在损害基金份额持有人利益的行为，完全尽职尽责地履行了基金托管人应尽的义务。

5.2 托管人对报告期内本基金投资运作遵规守信、净值计算、利润分配等情况的说明

本报告期，本托管人按照国家有关规定、基金合同、托管协议和其他有关规定，对本基金的基金资产净值计算、基金费用开支等方面进行了认真的复核，对本基金的投资运作方面进行了监督，未发现基金管理人有关损害基金份额持有人利益的行为。

报告期内，本基金未实施利润分配。

5.3 托管人对本年度报告中财务信息等内容的真实、准确和完整发表意见

本托管人复核审查了本报告中的财务指标、净值表现、利润分配情况、财务会计报告、投资组合报告等内容，保证复核内容不存在虚假记载、误导性陈述或者重大遗漏。

§ 6 审计报告

6.1 审计报告基本信息

财务报表是否经过审计	是
审计意见类型	标准无保留意见
审计报告编号	安永华明(2018)审字第 60469066_B20 号

6.2 审计报告的基本内容

审计报告标题	审计报告
审计报告收件人	东吴国企改革主题灵活配置混合型证券投资基金全体基金份额持有人
审计意见	我们审计了后附的东吴国企改革主题灵活配置混合型证券投资基金的财务报表,包括 2017 年 12 月 31 日的资产负债表,2017 年度的利润表、所有者权益(基金净值)变动表以及相关财务报表附注。我们认为,后附的东吴国企改革主题灵活配置混合型证券投资基金的财务报表在所有重大方面按照企业会计准则的规定编制,公允反映了东吴国企改革主题灵活配置混合型证券投资基金 2017 年 12 月 31 日的财务状况以及 2017 年度的经营成果和净值变动情况。
形成审计意见的基础	我们按照中国注册会计师审计准则的规定执行了审计工作。审计报告的“注册会计师对财务报表审计的责任”部分进一步阐述了我们在这些准则下的责任。按照中国注册会计师职业道德守则,我们独立于东吴国企改革主题灵活配置混合型证券投资基金,并履行了职业道德方面的其他责任。我们相信,我们获取的审计证据是充分、适当的,为发表审计意见提供了基础。
强调事项	-
其他事项	-
其他信息	<p>东吴国企改革主题灵活配置混合型证券投资基金管理层(以下简称“管理层”)对其他信息负责。其他信息包括年度报告中涵盖的信息,但不包括财务报表和我们的审计报告。</p> <p>我们对财务报表发表的审计意见不涵盖其他信息,我们也不对其他信息发表任何形式的鉴证结论。</p> <p>结合我们对财务报表的审计,我们的责任是阅读其他信息,在此过程中,考虑其他信息是否与财务报表或我们在审计过程中了解到的情况存在重大不一致或者似乎存在重大错报。</p> <p>基于我们已执行的工作,如果我们确定其他信息存在重大错报,我们应当报告该事实。在这方面,我们无任何事项需要报告。</p>
管理层和治理层对财务报表的责任	<p>管理层负责按照企业会计准则的规定编制财务报表,使其实现公允反映,并设计、执行和维护必要的内部控制,以使财务报表不存在由于舞弊或错误导致的重大错报。</p>

	<p>在编制财务报表时,管理层负责评估东吴国企改革主题灵活配置混合型证券投资基金的持续经营能力,披露与持续经营相关的事项(如适用),并运用持续经营假设,除非计划进行清算、终止运营或别无其他现实的选择。</p> <p>治理层负责监督东吴国企改革主题灵活配置混合型证券投资基金的财务报告过程。</p>
<p>注册会计师对财务报表审计的责任</p>	<p>我们的目标是对财务报表整体是否不存在由于舞弊或错误导致的重大错报获取合理保证,并出具包含审计意见的审计报告。合理保证是高水平的保证,但并不能保证按照审计准则执行的审计在某一重大错报存在时总能发现。错报可能由于舞弊或错误导致,如果合理预期错报单独或汇总起来可能影响财务报表使用者依据财务报表作出的经济决策,则通常认为错报是重大的。</p> <p>在按照审计准则执行审计工作的过程中,我们运用职业判断,并保持职业怀疑。同时,我们也执行以下工作:</p> <p>(1) 识别和评估由于舞弊或错误导致的财务报表重大错报风险,设计和实施审计程序以应对这些风险,并获取充分、适当的审计证据,作为发表审计意见的基础。由于舞弊可能涉及串通、伪造、故意遗漏、虚假陈述或凌驾于内部控制之上,未能发现由于舞弊导致的重大错报的风险高于未能发现由于错误导致的重大错报的风险。</p> <p>(2) 了解与审计相关的内部控制,以设计恰当的审计程序,但目的并非对内部控制的有效性发表意见。</p> <p>(3) 评价管理层选用会计政策的恰当性和作出会计估计及相关披露的合理性。</p> <p>(4) 对管理层使用持续经营假设的恰当性得出结论。同时,根据获取的审计证据,就可能导致对东吴国企改革主题灵活配置混合型证券投资基金持续经营能力产生重大疑虑的事项或情况是否存在重大不确定性得出结论。如果我们得出结论认为存在重大不确定性,审计准则要求我们在审计报告中提请报表使用者注意财务报表中的相关披露;如果披露不充分,我们应当发表非无保留意见。我</p>

	<p>们的结论基于截至审计报告日可获得的信息。然而，未来的事项或情况可能导致东吴国企改革主题灵活配置混合型证券投资基金不能持续经营。</p> <p>(5) 评价财务报表的总体列报、结构和内容（包括披露），并评价财务报表是否公允反映相关交易和事项。</p> <p>我们与治理层就计划的审计范围、时间安排和重大审计发现等事项进行沟通，包括沟通我们在审计中识别出的值得关注的内部控制缺陷。</p>	
会计师事务所的名称	安永华明会计师事务所(特殊普通合伙)	
注册会计师的姓名	徐 艳	张亚旋
会计师事务所的地址	中国 北京	
审计报告日期	2018 年 3 月 28 日	

§ 7 年度财务报表

7.1 资产负债表

会计主体：东吴国企改革主题灵活配置混合型证券投资基金

报告截止日：2017 年 12 月 31 日

单位：人民币元

资产	附注号	本期末 2017 年 12 月 31 日	上年度末 2016 年 12 月 31 日
资产：			
银行存款	7.4.7.1	14,273,876.94	41,921,794.59
结算备付金		389,858.20	826,101.67
存出保证金		189,818.35	177,997.48
交易性金融资产	7.4.7.2	16,748,685.13	86,674,570.84
其中：股票投资		16,748,685.13	86,674,570.84
基金投资		-	-
债券投资		-	-
资产支持证券投资		-	-
贵金属投资		-	-
衍生金融资产	7.4.7.3	-	-
买入返售金融资产	7.4.7.4	-	-
应收证券清算款		-	2,026,522.31
应收利息	7.4.7.5	4,363.37	10,953.77
应收股利		-	-
应收申购款		199.70	797.91
递延所得税资产		-	-
其他资产	7.4.7.6	-	-
资产总计		31,606,801.69	131,638,738.57
负债和所有者权益	附注号	本期末 2017 年 12 月 31 日	上年度末 2016 年 12 月 31 日
负债：			
短期借款		-	-
交易性金融负债		-	-
衍生金融负债	7.4.7.3	-	-
卖出回购金融资产款		-	-
应付证券清算款		441,739.19	-
应付赎回款		35,833.82	660,859.65
应付管理人报酬		44,793.44	171,304.14
应付托管费		7,465.56	28,550.68
应付销售服务费		-	-
应付交易费用	7.4.7.7	36,867.93	68,331.83
应交税费		-	-

应付利息		-	-
应付利润		-	-
递延所得税负债		-	-
其他负债	7.4.7.8	48,000.00	161,242.20
负债合计		614,699.94	1,090,288.50
所有者权益：			
实收基金	7.4.7.9	31,316,687.36	124,832,251.06
未分配利润	7.4.7.10	-324,585.61	5,716,199.01
所有者权益合计		30,992,101.75	130,548,450.07
负债和所有者权益总计		31,606,801.69	131,638,738.57

注：报告截止日 2017 年 12 月 31 日，基金份额净值 0.990 元，基金份额总额 31,316,687.36 份。

7.2 利润表

会计主体：东吴国企改革主题灵活配置混合型证券投资基金

本报告期：2017 年 1 月 1 日至 2017 年 12 月 31 日

单位：人民币元

项目	附注号	本期 2017 年 1 月 1 日至 2017 年 12 月 31 日	上年度可比期间 2016 年 1 月 1 日至 2016 年 12 月 31 日
一、收入		-1,551,995.94	13,613,885.93
1. 利息收入		299,610.98	1,570,743.10
其中：存款利息收入	7.4.7.11	299,610.98	1,202,002.39
债券利息收入		-	2,776.51
资产支持证券利息收入		-	-
买入返售金融资产收入		-	365,964.20
其他利息收入		-	-
2. 投资收益（损失以“-”填列）		-3,755,996.71	12,329,882.03
其中：股票投资收益	7.4.7.12	-4,520,477.26	11,941,856.47
基金投资收益		-	-
债券投资收益	7.4.7.13	-	38,599.26
资产支持证券投资收益	7.4.7.13.5	-	-
贵金属投资收益	7.4.7.14	-	-
衍生工具收益	7.4.7.15	-	-
股利收益	7.4.7.16	764,480.55	349,426.30
3. 公允价值变动收益（损失以“-”号填列）	7.4.7.17	1,569,586.71	-978,331.37
4. 汇兑收益（损失以“-”号填列）		-	-
5. 其他收入（损失以“-”号填列）	7.4.7.18	334,803.08	691,592.17
减：二、费用		3,785,689.73	5,239,731.77
1. 管理人报酬	7.4.10.2.1	1,549,116.01	3,025,267.27
2. 托管费	7.4.10.2.2	258,185.94	504,211.25

3. 销售服务费	7.4.10.2.3	-	-
4. 交易费用	7.4.7.19	1,786,537.45	1,508,654.96
5. 利息支出		-	-
其中：卖出回购金融资产支出		-	-
6. 其他费用	7.4.7.20	191,850.33	201,598.29
三、利润总额（亏损总额以“-”号填列）		-5,337,685.67	8,374,154.16
减：所得税费用		-	-
四、净利润（净亏损以“-”号填列）		-5,337,685.67	8,374,154.16

7.3 所有者权益（基金净值）变动表

会计主体：东吴国企改革主题灵活配置混合型证券投资基金

本报告期：2017 年 1 月 1 日至 2017 年 12 月 31 日

单位：人民币元

项目	本期 2017 年 1 月 1 日至 2017 年 12 月 31 日		
	实收基金	未分配利润	所有者权益合计
一、期初所有者权益（基金净值）	124,832,251.06	5,716,199.01	130,548,450.07
二、本期经营活动产生的基金净值变动数（本期利润）	-	-5,337,685.67	-5,337,685.67
三、本期基金份额交易产生的基金净值变动数（净值减少以“-”号填列）	-93,515,563.70	-703,098.95	-94,218,662.65
其中：1. 基金申购款	84,883,593.99	4,436,766.79	89,320,360.78
2. 基金赎回款	-178,399,157.69	-5,139,865.74	-183,539,023.43
四、本期向基金份额持有人分配利润产生的基金净值变动（净值减少以“-”号填列）	-	-	-
五、期末所有者权益（基金净值）	31,316,687.36	-324,585.61	30,992,101.75
项目	上年度可比期间 2016 年 1 月 1 日至 2016 年 12 月 31 日		

	实收基金	未分配利润	所有者权益合计
一、期初所有者权益（基金净值）	345,995,414.70	3,811.06	345,999,225.76
二、本期经营活动产生的基金净值变动数（本期利润）	-	8,374,154.16	8,374,154.16
三、本期基金份额交易产生的基金净值变动数（净值减少以“-”号填列）	-221,163,163.64	-2,661,766.21	-223,824,929.85
其中：1.基金申购款	22,900,255.31	425,532.10	23,325,787.41
2.基金赎回款	-244,063,418.95	-3,087,298.31	-247,150,717.26
四、本期向基金份额持有人分配利润产生的基金净值变动（净值减少以“-”号填列）	-	-	-
五、期末所有者权益（基金净值）	124,832,251.06	5,716,199.01	130,548,450.07

报表附注为财务报表的组成部分。

本报告 7.1 至 7.4 财务报表由下列负责人签署：

王炯

基金管理人负责人

吕晖

主管会计工作负责人

吴婷

会计机构负责人

7.4 报表附注

7.4.1 基金基本情况

东吴国企改革主题灵活配置混合型证券投资基金（以下简称“本基金”），系经中国证券监督管理委员会（以下简称“中国证监会”）证监许可[2015]2574 号文《关于准予东吴国企改革主题灵活配置混合型证券投资基金注册的批复》核准，由基金管理人东吴基金管理有限公司向社会公众公开发行募集，基金合同于 2015 年 12 月 30 日正式生效，首次设立募集规模为 345,995,414.70 份基金份额。本基金为契约型开放式，存续期限不定。本基金的基金管理人和注册登记机构为东吴基金管理有限公司，基金托管人为中国建设银行股份有限公司。

本基金的投资范围为具有良好流动性的金融工具，包括国内依法发行上市的股票（含中小板、创业板及其他经中国证监会核准上市的股票）、权证、股指期货、国债、央行票据、地方政府债、金融债、企业债、中小企业私募债、短期融资券、公司债、中期票据、次级债、可转换债券（含

分离型可转换债券)、资产支持证券、债券回购、银行存款、货币市场工具等固定收益类资产以及法律法规或中国证监会允许基金投资的其他金融工具(但须符合中国证监会的相关规定)。

本基金的业绩比较基准为:中证国有企业改革指数×50%+中债综合指数×50%。

7.4.2 会计报表的编制基础

本财务报表系按照财政部颁布的《企业会计准则—基本准则》以及其后颁布及修订的具体会计准则、应用指南、解释以及其他相关规定(以下统称“企业会计准则”)编制,同时,对于在具体会计核算和信息披露方面,也参考了中国证券投资基金业协会修订并发布的《证券投资基金会计核算业务指引》、中国证监会制定的《中国证券监督管理委员会关于证券投资基金估值业务的指导意见》、《证券投资基金信息披露管理办法》、《证券投资基金信息披露内容与格式准则》第2号《年度报告的内容与格式》、《证券投资基金信息披露编报规则》第3号《会计报表附注的编制及披露》、《证券投资基金信息披露XBRL模板第3号<年度报告和半年度报告>》、其他中国证监会及中国证券投资基金业协会颁布的相关规定。

本财务报表以本基金持续经营为基础列报。

7.4.3 遵循企业会计准则及其他有关规定的声明

本财务报表符合企业会计准则的要求,真实、完整地反映了本基金于2017年12月31日的财务状况以及2017年度的经营成果和净值变动情况。

7.4.4 重要会计政策和会计估计

本基金财务报表所载财务信息根据下列依照企业会计准则、《证券投资基金会计核算业务指引》和其他相关规定所厘定的主要会计政策和会计估计编制。

7.4.4.1 会计年度

本基金会计年度采用公历年度,即每年自1月1日起至12月31日止。

7.4.4.2 记账本位币

本基金记账本位币和编制本财务报表所采用的货币均为人民币。除有特别说明外,均以人民币元为单位表示。

7.4.4.3 金融资产和金融负债的分类

金融工具是指形成本基金的金融资产(或负债),并形成其他单位的金融负债(或资产)或权益工具的合同。

(1) 金融资产分类

本基金的金融资产于初始确认时分为以下两类：以公允价值计量且其变动计入当期损益的金融资产、贷款和应收款项；

本基金持有的以公允价值计量且其变动计入当期损益的金融资产主要为股票投资等；

(2) 金融负债分类

本基金的金融负债于初始确认时归类为以公允价值计量且其变动计入当期损益的金融负债和其他金融负债。本基金目前持有的金融负债划分为其他金融负债。

7.4.4.4 金融资产和金融负债的初始确认、后续计量和终止确认

本基金于成为金融工具合同的一方时确认一项金融资产或金融负债。

划分为以公允价值计量且其变动计入当期损益的金融资产的股票等，按照取得时的公允价值作为初始确认金额，相关的交易费用在发生时计入当期损益；

在持有以公允价值计量且其变动计入当期损益的金融资产期间取得的利息或现金股利，应当确认为当期收益。每日，本基金将以公允价值计量且其变动计入当期损益的金融资产或金融负债的公允价值变动计入当期损益；

处置该金融资产或金融负债时，其公允价值与初始入账金额之间的差额应确认为投资收益，同时调整公允价值变动收益；

当收取该金融资产现金流量的合同权利终止，或收取该金融资产现金流量的权利已转移，且符合金融资产转移的终止确认条件的，金融资产将终止确认；

当金融负债的现时义务全部或部分已经解除的，该金融负债或其一部分将终止确认；

本基金已将金融资产所有权上几乎所有的风险和报酬转移给转入方的，终止确认该金融资产；保留了金融资产所有权上几乎所有的风险和报酬的，不终止确认该金融资产；本基金既没有转移也没有保留金融资产所有权上几乎所有的风险和报酬的，分别下列情况处理：放弃了对该金融资产控制的，终止确认该金融资产并确认产生的资产和负债；未放弃对该金融资产控制的，按照其继续涉入所转移金融资产的程度确认有关金融资产，并相应确认有关负债。

本基金主要金融工具的成本计价方法具体如下：

(1) 股票投资

买入股票于成交日确认为股票投资，股票投资成本按成交日应支付的全部价款扣除交易费用入账；

卖出股票于成交日确认股票投资收益，卖出股票的成本按移动加权平均法于成交日结转；

(2) 债券投资

买入债券于成交日确认为债券投资。债券投资成本按成交日应支付的全部价款扣除交易费用入账，其中所包含的债券应收利息单独核算，不构成债券投资成本；

买入零息债券视同到期一次性还本付息的附息债券，根据其发行价、到期价和发行期限按直线法推算内含票面利率后，按上述会计处理方法核算；

卖出债券于成交日确认债券投资收益，卖出债券的成本按移动加权平均法结转；

(3) 权证投资

买入权证于成交日确认为权证投资。权证投资成本按成交日应支付的全部价款扣除交易费用后入账；

卖出权证于成交日确认衍生工具投资收益，卖出权证的成本按移动加权平均法于成交日结转；

(4) 股指/国债期货投资

买入或卖出股指/国债期货投资于成交日确认为股指/国债期货投资。股指/国债期货初始合约价值按成交金额确认；

股指/国债期货平仓于成交日确认衍生工具投资收益，股指/国债期货的初始合约价值按移动加权平均法于成交日结转；

(5) 分离交易可转债

申购新发行的分离交易可转债于获得日，按可分离权证公允价值占分离交易可转债全部公允价值的比例将购买分离交易可转债实际支付全部价款的一部分确认为权证投资成本，按实际支付的全部价款扣减可分离权证确定的成本确认债券成本；

上市后，上市流通的债券和权证分别按上述(2)、(3)中相关原则进行计算；

(6) 回购协议

本基金持有的回购协议（封闭式回购），以成本列示，按实际利率（当实际利率与合同利率差异较小时，也可以用合同利率）在实际持有期间内逐日计提利息。

7.4.4.5 金融资产和金融负债的估值原则

公允价值，是指市场参与者在计量日发生的有序交易中，出售一项资产所能收到或者转移一项负债所需支付的价格。本基金以公允价值计量相关资产或负债，假定出售资产或者转移负债的有序交易在相关资产或负债的主要市场进行；不存在主要市场的，本基金假定该交易在相关资产或负债的最有利市场进行。主要市场（或最有利市场）是本基金在计量日能够进入的交易市场。本基金采用市场参与者在对该资产或负债定价时为实现其经济利益最大化所使用的假设。

在财务报表中以公允价值计量或披露的资产和负债，根据对公允价值计量整体而言具有重要意义的最低层次输入值，确定所属的公允价值层次：第一层次输入值，在计量日能够取得的相同

资产或负债在活跃市场上未经调整的报价；第二层次输入值，除第一层次输入值外相关资产或负债直接或间接可观察的输入值；第三层次输入值，相关资产或负债的不可观察输入值。

每个资产负债表日，本基金对在财务报表中确认的持续以公允价值计量的资产和负债进行重新评估，以确定是否在公允价值计量层次之间发生转换。

本基金持有的金融工具按如下原则确定公允价值并进行估值：

(1)存在活跃市场的金融工具，按照估值日能够取得的相同资产或负债在活跃市场上未经调整的报价作为公允价值；估值日无报价且最近交易日后未发生影响公允价值计量的重大事件的，应采用最近交易日的报价确定公允价值。有充足证据表明估值日或最近交易日的报价不能真实反映公允价值的，应对报价进行调整，确定公允价值。

与上述投资品种相同，但具有不同特征的，应以相同资产或负债的公允价值为基础，并在估值技术中考虑不同特征因素的影响。特征是指对资产出售或使用的限制等，如果该限制是针对资产持有者的，那么在估值技术中不应将该限制作为特征考虑。此外，基金管理人不应考虑因大量持有相关资产或负债所产生的溢价或折价；

(2)不存在活跃市场的金融工具，应采用在当前情况下适用并且有足够可利用数据和其他信息支持的估值技术确定公允价值。采用估值技术确定公允价值时，应优先使用可观察输入值，只有在无法取得相关资产或负债可观察输入值或取得不切实可行的情况下，才使用不可观察输入值；

(3)如有确凿证据表明按上述方法进行估值不能客观反映其公允价值的，基金管理人可根据具体情况与基金托管人商定后，按最能反映公允价值的方法估值；

(4)如有新增事项，按国家最新规定估值。

7.4.4.6 金融资产和金融负债的抵销

当本基金具有抵销已确认金融资产和金融负债的法定权利，且该种法定权利现在是可执行的，同时本基金计划以净额结算或同时变现该金融资产和清偿该金融负债时，金融资产和金融负债以相互抵销后的金额在资产负债表内列示。除此以外，金融资产和金融负债在资产负债表内分别列示，不予相互抵销。

7.4.4.7 实收基金

实收基金为对外发行的基金份额总额所对应的金额。由于申购和赎回引起的实收基金变动分别于基金申购确认日及基金赎回确认日确认。上述申购和赎回分别包括基金转换所引起的转入基金的实收基金增加和转出基金的实收基金减少。

7.4.4.8 损益平准金

损益平准金包括已实现损益平准金和未实现损益平准金。已实现损益平准金指在申购或赎回基金份额时，申购或赎回款项中包含的按累计未分配的已实现收益/（损失）占基金净值比例计算的金额。未实现损益平准金指在申购或赎回基金份额时，申购或赎回款项中包含的按累计未实现利得/（损失）占基金净值比例计算的金额。损益平准金于基金申购确认日或基金赎回确认日确认。

未实现损益平准金与已实现损益平准金均在“损益平准金”科目中核算，并于期末全额转入“未分配利润/（累计亏损）”。

7.4.4.9 收入/(损失)的确认和计量

(1)存款利息收入按存款的本金与适用的利率逐日计提的金额入账。若提前支取定期存款，按协议规定的利率及持有期重新计算存款利息收入，并根据提前支取所实际收到的利息收入与账面已确认的利息收入的差额确认利息损失，列入利息收入减项，存款利息收入以净额列示；

(2)债券利息收入按债券票面价值与票面利率或内含票面利率计算的金额扣除应由债券发行企业代扣代缴的个人所得税后的净额确认，在债券实际持有期内逐日计提；

(3)资产支持证券利息收入按证券票面价值与票面利率计算的金额，扣除应由资产支持证券发行企业代扣代缴的个人所得税后的净额确认，在证券实际持有期内逐日计提；

(4)买入返售金融资产收入，按买入返售金融资产的成本及实际利率（当实际利率与合同利率差异较小时，也可以用合同利率），在回购期内逐日计提；

(5)股票投资收益/（损失）于卖出股票成交日确认，并按卖出股票成交金额与其成本的差额入账；

(6)债券投资收益/（损失）于成交日确认，并按成交总额与其成本、应收利息的差额入账；

(7)资产支持证券投资收益/(损失)于成交日确认，并按成交总额与其成本、应收利息的差额入账；

(8)股指/国债期货投资收益/(损失)于平仓日确认，并按平仓成交金额与其初始合约价值的差额入账；

(9)权证收益/（损失）于卖出权证成交日确认，并按卖出权证成交金额与其成本的差额入账；

(10)股利收益于除息日确认，并按上市公司宣告的分红派息比例计算的金额扣除应由上市公司代扣代缴的个人所得税后的净额入账；

(11)公允价值变动收益/（损失）系本基金持有的以公允价值计量且其变动计入当期损益的金融资产、以公允价值计量且其变动计入当期损益的金融负债等公允价值变动形成的应计入当期损益的利得或损失；

(12)其他收入在主要风险和报酬已经转移给对方，经济利益很可能流入且金额可以可靠计量的时候确认。

7.4.4.10 费用的确认和计量

本基金的管理人报酬和托管费等在费用涵盖期间按基金合同或相关公告约定的费率和计算方法逐日确认。

其他金融负债在持有期间确认的利息支出按实际利率法计算，实际利率法与直线法差异较小的则按直线法计算。

7.4.4.11 基金的收益分配政策

1、在符合有关基金分红条件的前提下，本基金每年收益分配次数最多为 12 次，每次收益分配比例不得低于该次可供分配利润的 10%，若《基金合同》生效不满 3 个月可不进行收益分配；

2、本基金收益分配方式分两种：现金分红与红利再投资，投资者可选择现金红利或将现金红利自动转为基金份额进行再投资；若投资者不选择，本基金默认的收益分配方式是现金分红；

3、基金收益分配后基金份额净值不能低于面值，即基金收益分配基准日的基金份额净值减去每单位基金份额收益分配金额后不能低于面值；

4、每一基金份额享有同等分配权；

5、法律法规或监管机关另有规定的，从其规定。

7.4.5 会计政策和会计估计变更以及差错更正的说明

7.4.5.1 会计政策变更的说明

本基金本报告期无会计政策变更。

7.4.5.2 会计估计变更的说明

本基金本报告期无会计估计变更。

7.4.5.3 差错更正的说明

本基金本报告期无重大会计差错的内容和更正金额。

7.4.6 税项

1. 印花税

经国务院批准，财政部、国家税务总局研究决定，自 2008 年 4 月 24 日起，调整证券（股票）交易印花税税率，由原先的 3‰调整为 1‰；

经国务院批准，财政部、国家税务总局研究决定，自 2008 年 9 月 19 日起，调整由出让方按证券（股票）交易印花税税率缴纳印花税，受让方不再征收，税率不变；

根据财政部、国家税务总局财税[2005]103 号文《关于股权分置试点改革有关税收政策问题的通知》的规定，股权分置改革过程中因非流通股股东向流通股股东支付对价而发生的股权转让，暂免征收印花税。

2. 增值税

根据财政部、国家税务总局财税[2016]36 号文《关于全面推开营业税改增值税试点的通知》的规定，经国务院批准，自 2016 年 5 月 1 日起在全国范围内全面推开营业税改征增值税试点，金融业纳入试点范围，由缴纳营业税改为缴纳增值税。对证券投资基金（封闭式证券投资基金，开放式证券投资基金）管理人运用基金买卖股票、债券的转让收入免征增值税；国债、地方政府债利息收入以及金融同业往来利息收入免征增值税；存款利息收入不征收增值税；

根据财政部、国家税务总局财税[2016]46 号文《关于进一步明确全面推开营改增试点金融业有关政策的通知》的规定，金融机构开展的质押式买入返售金融商品业务及持有政策性金融债券取得的利息收入属于金融同业往来利息收入；

根据财政部、国家税务总局财税[2016]70 号文《关于金融机构同业往来等增值税政策的补充通知》的规定，金融机构开展的买断式买入返售金融商品业务、同业存款、同业存单以及持有金融债券取得的利息收入属于金融同业往来利息收入；

根据财政部、国家税务总局财税[2016]140 号文《关于明确金融、房地产开发、教育辅助服务等增值税政策的通知》的规定，资管产品运营过程中发生的增值税应税行为，以资管产品管理人为增值税纳税人；

根据财政部、国家税务总局财税[2017]56 号文《关于资管产品增值税有关问题的通知》的规定，自 2018 年 1 月 1 日起，资管产品管理人运营资管产品过程中发生的增值税应税行为（以下简称“资管产品运营业务”），暂适用简易计税方法，按照 3% 的征收率缴纳增值税，资管产品管理人未分别核算资管产品运营业务和其他业务的销售额和增值税应纳税额的除外。资管产品管理人可选择分别或汇总核算资管产品运营业务销售额和增值税应纳税额。对资管产品在 2018 年 1 月 1 日前运营过程中发生的增值税应税行为，未缴纳增值税的，不再缴纳；已缴纳增值税的，已纳税额从资管产品管理人以后月份的增值税应纳税额中抵减；

根据财政部、国家税务总局财税[2017]90 号文《关于租入固定资产进项税额抵扣等增值税政策的通知》的规定，自 2018 年 1 月 1 日起，资管产品管理人运营资管产品提供的贷款服务、发生的部分金融商品转让业务，按照以下规定确定销售额：提供贷款服务，以 2018 年 1 月 1 日起产生

的利息及利息性质的收入为销售额；转让 2017 年 12 月 31 日前取得的股票（不包括限售股）、债券、基金、非货物期货，可以选择按照实际买入价计算销售额，或者以 2017 年最后一个交易日的股票收盘价（2017 年最后一个交易日处于停牌期间的股票，为停牌前最后一个交易日收盘价）、债券估值（中债金融估值中心有限公司或中证指数有限公司提供的债券估值）、基金份额净值、非货物期货结算价格作为买入价计算销售额。

3. 企业所得税

根据财政部、国家税务总局财税[2004]78 号文《关于证券投资基金税收政策的通知》的规定，自 2004 年 1 月 1 日起，对证券投资基金（封闭式证券投资基金，开放式证券投资基金）管理人运用基金买卖股票、债券的差价收入，继续免征企业所得税；

根据财政部、国家税务总局财税[2005]103 号文《关于股权分置试点改革有关税收政策问题的通知》的规定，股权分置改革中非流通股股东通过对价方式向流通股股东支付的股份、现金等收入，暂免征收流通股股东应缴纳的企业所得税；

根据财政部、国家税务总局财税[2008]1 号文《关于企业所得税若干优惠政策的通知》的规定，对证券投资基金从证券市场中取得的收入，包括买卖股票、债券的差价收入，股权的股息、红利收入，债券的利息收入及其他收入，暂不征收企业所得税。

4. 个人所得税

根据财政部、国家税务总局财税[2005]103 号文《关于股权分置试点改革有关税收政策问题的通知》的规定，股权分置改革中非流通股股东通过对价方式向流通股股东支付的股份、现金等收入，暂免征收流通股股东应缴纳的个人所得税；

根据财政部、国家税务总局财税[2008]132 号文《财政部、国家税务总局关于储蓄存款利息所得有关个人所得税政策的通知》的规定，自 2008 年 10 月 9 日起，对储蓄存款利息所得暂免征收个人所得税；

根据财政部、国家税务总局、中国证监会财税[2012]85 号文《关于实施上市公司股息红利差别化个人所得税政策有关问题的通知》的规定，自 2013 年 1 月 1 日起，证券投资基金从公开发行和转让市场取得的上市公司股票，持股期限在 1 个月以内（含 1 个月）的，其股息红利所得全额计入应纳税所得额；持股期限在 1 个月以上至 1 年（含 1 年）的，暂减按 50% 计入应纳税所得额；持股期限超过 1 年的，暂减按 25% 计入应纳税所得额。上述所得统一适用 20% 的税率计征个人所得税；

根据财政部、国家税务总局、中国证监会财税[2015]101 号文《关于上市公司股息红利差别化个人所得税政策有关问题的通知》的规定，自 2015 年 9 月 8 日起，证券投资基金从公开发行和

转让市场取得的上市公司股票，持股期限超过 1 年的，股息红利所得暂免征收个人所得税。

7.4.7 重要财务报表项目的说明

7.4.7.1 银行存款

单位：人民币元

项目	本期末 2017 年 12 月 31 日	上年度末 2016 年 12 月 31 日
活期存款	14,273,876.94	41,921,794.59
定期存款	-	-
其中：存款期限 1-3 个月	-	-
其他存款	-	-
合计：	14,273,876.94	41,921,794.59

7.4.7.2 交易性金融资产

单位：人民币元

项目	本期末 2017 年 12 月 31 日		
	成本	公允价值	公允价值变动
股票	16,157,429.79	16,748,685.13	591,255.34
贵金属投资 - 金交所黄金合约	-	-	-
债券	交易所市场	-	-
	银行间市场	-	-
	合计	-	-
资产支持证券	-	-	-
基金	-	-	-
其他	-	-	-
合计	16,157,429.79	16,748,685.13	591,255.34
项目	上年度末 2016 年 12 月 31 日		
	成本	公允价值	公允价值变动
股票	87,652,902.21	86,674,570.84	-978,331.37
贵金属投资 - 金交所黄金合约	-	-	-
债券	交易所市场	-	-
	银行间市场	-	-
	合计	-	-
资产支持证券	-	-	-
基金	-	-	-
其他	-	-	-
合计	87,652,902.21	86,674,570.84	-978,331.37

7.4.7.3 衍生金融资产/负债

本基金本报告期末及上年度末均无衍生金融资产/负债余额。

7.4.7.4 买入返售金融资产

7.4.7.4.1 各项买入返售金融资产期末余额

本基金本报告期末及上年度末均无买入返售金融资产余额。

7.4.7.4.2 期末买断式逆回购交易中取得的债券

本基金本报告期末及上年度末均未持有买断式逆回购交易中取得的债券。

7.4.7.5 应收利息

单位：人民币元

项目	本期末 2017年12月31日	上年度末 2016年12月31日
应收活期存款利息	4,076.27	10,456.68
应收定期存款利息	-	-
应收其他存款利息	-	-
应收结算备付金利息	193.05	408.98
应收债券利息	-	-
应收买入返售证券利息	-	-
应收申购款利息	-	-
应收黄金合约拆借孳息	-	-
其他	94.05	88.11
合计	4,363.37	10,953.77

7.4.7.6 其他资产

本基金本报告期末及上年度末均无其他资产余额。

7.4.7.7 应付交易费用

单位：人民币元

项目	本期末 2017年12月31日	上年度末 2016年12月31日
交易所市场应付交易费用	36,867.93	68,331.83
银行间市场应付交易费用	-	-
合计	36,867.93	68,331.83

7.4.7.8 其他负债

单位：人民币元

项目	本期末 2017年12月31日	上年度末 2016年12月31日
应付券商交易单元保证金	-	-
应付赎回费	-	1,242.20
预提审计费用	48,000.00	60,000.00
预提信息披露费	-	100,000.00
合计	48,000.00	161,242.20

7.4.7.9 实收基金

金额单位：人民币元

项目	本期 2017年1月1日至2017年12月31日	
	基金份额(份)	账面金额
上年度末	124,832,251.06	124,832,251.06
本期申购	84,883,593.99	84,883,593.99
本期赎回(以“-”号填列)	-178,399,157.69	-178,399,157.69
- 基金拆分/份额折算前	-	-
基金拆分/份额折算变动份额	-	-
本期申购	-	-
本期赎回(以“-”号填列)	-	-
本期末	31,316,687.36	31,316,687.36

注：申购含红利再投、转换入份额，赎回含转换出份额。

7.4.7.10 未分配利润

单位：人民币元

项目	已实现部分	未实现部分	未分配利润合计
上年度末	7,782,554.84	-2,066,355.83	5,716,199.01
本期利润	-6,907,272.38	1,569,586.71	-5,337,685.67
本期基金份额交易产生的变动数	-794,939.42	91,840.47	-703,098.95
其中：基金申购款	6,332,596.31	-1,895,829.52	4,436,766.79
基金赎回款	-7,127,535.73	1,987,669.99	-5,139,865.74
本期已分配利润	-	-	-
本期末	80,343.04	-404,928.65	-324,585.61

7.4.7.11 存款利息收入

单位：人民币元

项目	本期	上年度可比期间
	2017年1月1日至2017年12月31日	2016年1月1日至2016年12月31日
活期存款利息收入	277,369.50	818,385.70
定期存款利息收入	-	361,733.35
其他存款利息收入	-	-
结算备付金利息收入	14,016.19	18,744.39
其他	8,225.29	3,138.95
合计	299,610.98	1,202,002.39

7.4.7.12 股票投资收益

7.4.7.12.1 股票投资收益——买卖股票差价收入

单位：人民币元

项目	本期	上年度可比期间
	2017年1月1日至2017年12月31日	2016年1月1日至2016年12月31日
卖出股票成交总额	1,113,382,809.52	863,299,671.52
减：卖出股票成本总额	1,117,903,286.78	851,357,815.05
买卖股票差价收入	-4,520,477.26	11,941,856.47

7.4.7.13 债券投资收益

7.4.7.13.1 债券投资收益——买卖债券差价收入

单位：人民币元

项目	本期	上年度可比期间
	2017年1月1日至2017年12月31日	2016年1月1日至2016年12月31日
卖出债券（、债转股及债券到期兑付）成交总额	-	20,494,182.16
减：卖出债券（、债转股及债券到期兑付）成本总额	-	20,252,793.28
减：应收利息总额	-	202,789.62
买卖债券差价收入	-	38,599.26

7.4.7.13.2 资产支持证券投资收益

本基金本报告期及上年度可比期间均无资产支持证券投资收益。

7.4.7.14 衍生工具收益

7.4.7.14.1 衍生工具收益——买卖权证差价收入

本基金本报告期及上年度可比期间均无衍生工具收益。

7.4.7.14.2 衍生工具收益 ——其他投资收益

本基金本报告期及上年度可比期间均无其他投资收益。

7.4.7.15 股利收益

单位：人民币元

项目	本期 2017年1月1日至2017年12月31日	上年度可比期间 2016年1月1日至2016年12月31日
股票投资产生的股利收益	764,480.55	349,426.30
基金投资产生的股利收益	-	-
合计	764,480.55	349,426.30

7.4.7.16 公允价值变动收益

单位：人民币元

项目名称	本期 2017年1月1日至2017年12月31日	上年度可比期间 2016年1月1日至2016年12月31日
1.交易性金融资产	1,569,586.71	-978,331.37
——股票投资	1,569,586.71	-978,331.37
——债券投资	-	-
——资产支持证券投资	-	-
——贵金属投资	-	-
——其他	-	-
2.衍生工具	-	-
——权证投资	-	-
3.其他	-	-
合计	1,569,586.71	-978,331.37

7.4.7.17 其他收入

单位：人民币元

项目	本期	上年度可比期间
----	----	---------

	2017年1月1日至2017年12月31日	2016年1月1日至2016年12月31日
基金赎回费收入	275,961.92	691,592.17
转换费	58,841.16	-
其他	-	-
合计	334,803.08	691,592.17

7.4.7.18 交易费用

单位：人民币元

项目	本期 2017年1月1日至2017年12月31日	上年度可比期间 2016年1月1日至2016年12月31日
交易所市场交易费用	1,786,537.45	1,507,954.96
银行间市场交易费用	-	700.00
合计	1,786,537.45	1,508,654.96

7.4.7.19 其他费用

单位：人民币元

项目	本期 2017年1月1日至2017年12月31日	上年度可比期间 2016年1月1日至2016年12月31日
审计费用	48,000.00	60,000.00
信息披露费	100,000.00	100,000.00
银行汇划费用	6,590.33	18,698.29
其他费用	600.00	400.00
账户维护费	36,660.00	22,500.00
合计	191,850.33	201,598.29

7.4.8 或有事项、资产负债表日后事项的说明

7.4.8.1 或有事项

截至资产负债表日，本基金无需要披露的重大或有事项。

7.4.8.2 资产负债表日后事项

截至财务报表批准日，除 7.4.6.2 增值税中披露的事项外，本基金无其他需要披露的资产负债表日后事项。

7.4.9 关联方关系

关联方名称	与本基金的关系
东吴基金管理有限公司	基金管理人、基金注册登记机构、基金销售机构
中国建设银行股份有限公司	基金托管人、基金代销机构
东吴证券股份有限公司	基金管理人的股东、基金代销机构
上海新东吴优胜资产管理有限公司	基金管理人的子公司
海澜集团有限公司	基金管理人的股东

注：2017 年 12 月 30 日《东吴基金管理有限公司关于股权变更的公告》，经东吴基金管理有限公司（以下简称“本公司”）股东会审议通过，并经中国证券监督管理委员会证监许可[2017]1664 号文批复同意，本公司原股东上海兰生（集团）有限公司将其持有的本公司 30%股权转让给海澜集团有限公司。截止财务报表批准日，该股权转让尚未完成工商变更登记。本基金与关联方的所有交易均是在正常业务中按照一般商业条款订立。

7.4.10 本报告期及上年度可比期间的关联方交易

7.4.10.1 通过关联方交易单元进行的交易

7.4.10.1.1 股票交易

金额单位：人民币元

关联方名称	本期 2017 年 1 月 1 日至 2017 年 12 月 31 日		上年度可比期间 2016 年 1 月 1 日至 2016 年 12 月 31 日	
	成交金额	占当期股票 成交总额的 比例	成交金额	占当期股票 成交总额的比 例
东吴证券股 份有限公司	1,838,468,482.22	85.17%	1,741,947,436.40	96.80%

7.4.10.1.2 债券交易

金额单位：人民币元

关联方名称	本期 2017 年 1 月 1 日至 2017 年 12 月 31 日		上年度可比期间 2016 年 1 月 1 日至 2016 年 12 月 31 日	
	成交金额	占当期债券 成交总额的 比例	成交金额	占当期债券 成交总额的比 例
东吴证券股 份有限公司	-	-	215,635.00	100.00%

7.4.10.1.3 债券回购交易

金额单位：人民币元

关联方名称	本期 2017年1月1日至2017年12月31日		上年度可比期间 2016年1月1日至2016年12月31日	
	回购成交金额	占当期债券 回购 成交总额的 比例	回购成交金额	占当期债券 回购 成交总额的比 例
东吴证券股 份有限公司	-	-	1,013,500,000.00	100.00%

7.4.10.1.4 权证交易

本基金本报告期及上年度可比期间均未通过关联方交易单元进行权证交易。

7.4.10.1.5 应支付关联方的佣金

金额单位：人民币元

关联方名称	本期 2017年1月1日至2017年12月31日			
	当期 佣金	占当期佣金 总量的比例	期末应付佣金余额	占期末应付佣 金总额的比例
东吴证券股 份有限公司	410,593.15	85.21%	36,867.93	100.00%
关联方名称	上年度可比期间 2016年1月1日至2016年12月31日			
	当期 佣金	占当期佣金 总量的比例	期末应付佣金余额	占期末应付佣 金总额的比例
东吴证券股 份有限公司	431,773.74	89.03%	68,331.83	100.00%

注：上述佣金按市场佣金率计算，以扣除由中国证券登记结算有限责任公司收取证管费、经手费和由券商承担的证券结算风险基金后的净额列示。该类佣金协议的服务范围还包括佣金收取方为本基金提供的证券投资研究成果和市场信息服务。

7.4.10.2 关联方报酬

7.4.10.2.1 基金管理费

单位：人民币元

项目	本期 2017年1月1日至2017年12 月31日	上年度可比期间 2016年1月1日至2016年12月31 日
	当期发生的基金应支付 的管理费	1,549,116.01

其中：支付销售机构的客户维护费	289,294.21	1,326,908.92
-----------------	------------	--------------

注：基金管理费按前一日的基金资产净值的 1.50% 的年费率计提。计算方法如下：

$$H = E \times 1.50\% \div \text{当年天数}$$

H 为每日应计提的基金管理费

E 为前一日的基金资产净值

基金管理费每日计提，逐日累计至每月月末，按月支付。由基金托管人根据与基金管理人核对一致的财务数据，自动在月初 5 个工作日内、按照指定的账户路径进行资金支付，基金管理人无需再出具资金划拨指令。若遇法定节假日、休息日等，支付日期顺延。费用自动扣划后，基金管理人应进行核对，如发现数据不符，及时联系基金托管人协商解决。

7.4.10.2.2 基金托管费

单位：人民币元

项目	本期	上年度可比期间
	2017 年 1 月 1 日至 2017 年 12 月 31 日	2016 年 1 月 1 日至 2016 年 12 月 31 日
当期发生的基金应支付的托管费	258,185.94	504,211.25

注：基金托管费按前一日的基金资产净值的 0.25% 的年费率计提。计算方法如下：

$$H = E \times 0.25\% \div \text{当年天数}$$

H 为每日应计提的基金托管费

E 为前一日的基金资产净值

基金托管费每日计提，逐日累计至每月月末，按月支付。由基金托管人根据与基金管理人核对一致的财务数据，自动在月初 5 个工作日内、按照指定的账户路径进行资金支付，基金管理人无需再出具资金划拨指令。若遇法定节假日、休息日等，支付日期顺延。费用自动扣划后，基金管理人应进行核对，如发现数据不符，及时联系基金托管人协商解决。

7.4.10.2.3 销售服务费

本基金不收取销售服务费。

7.4.10.3 与关联方进行银行间同业市场的债券(含回购)交易

本基金本报告期及上年度可比期间均未与关联方进行银行间同业市场的债券(含回购)交易。

7.4.10.4 各关联方投资本基金的情况

7.4.10.4.1 报告期内基金管理人运用固有资金投资本基金的情况

本基金的基金管理人本报告期及上年度可比期间均未运用固有资金投资本基金。

7.4.10.4.2 报告期末除基金管理人之外的其他关联方投资本基金的情况

本基金除基金管理人之外的其他关联方于本报告期末及上年度末均未投资本基金。

7.4.10.5 由关联方保管的银行存款余额及当期产生的利息收入

单位：人民币元

关联方名称	本期 2017年1月1日至2017年12月31日		上年度可比期间 2016年1月1日至2016年12月31日	
	期末余额	当期利息收入	期末余额	当期利息收入
中国建设银行股份有限公司	14,273,876.94	277,369.50	41,921,794.59	818,385.70

注：除上表列示的金额外，本基金的证券交易结算资金通过托管银行备付金账户转存于中国证券登记结算有限责任公司，2017 年度获得的利息收入为人民币 14,016.19 元(2016 年度：人民币 18,744.39 元)，2017 年末结算备付金余额为人民币 389,858.20 元(2016 年末：人民币 826,101.67 元)。

7.4.10.6 本基金在承销期内参与关联方承销证券的情况

本基金本报告期及上年度可比期间均未在承销期内直接购入关联方承销的证券。

7.4.10.7 其他关联交易事项的说明

无其他需要说明的关联交易事项。

7.4.11 利润分配情况

本基金本报告期末未进行利润分配。

7.4.12 期末（2017 年 12 月 31 日）本基金持有的流通受限证券

7.4.12.1 因认购新发/增发证券而于期末持有的流通受限证券

本基金本报告期末未持有因认购新发/增发而流通受限的证券。

7.4.12.2 期末持有的暂时停牌等流通受限股票

金额单位：人民币元

股票代码	股票	停牌日	停牌	期末	复牌日	复牌	数量(股)	期末	期末估值总	备注
------	----	-----	----	----	-----	----	-------	----	-------	----

码	名称	期	原因	估值单 价	期	开盘单 价		成本总额	额	
300240	飞力达	2017年 10月26 日	重大 资产 重组	10.96	-	-	34,200	349,514.00	374,832.00	-
000006	深振业A	2017年 9月11 日	重大 资产 重组	9.85	2018年 3月8日	8.87	35,400	299,130.00	348,690.00	-
000900	现代投资	2017年 10月27 日	重大 资产 重组	6.25	-	-	55,000	330,825.00	343,750.00	-
601003	柳钢股份	2017年 10月17 日	重大 资产 重组	7.98	2018年 1月18 日	7.50	26,200	200,670.00	209,076.00	-
002344	海宁皮城	2017年 11月1 日	重大 事项 停牌	7.93	2018年 1月31 日	7.44	4,500	37,350.00	35,685.00	-
300140	中环装备	2017年 7月13 日	重大 资产 重组	17.31	2018年 1月24 日	15.58	2,000	37,530.11	34,620.00	-
300104	乐视网	2017年 4月17 日	重大 事项 停牌	3.91	2018年 1月24 日	13.80	1,000	16,400.00	3,910.00	-

7.4.12.3 期末债券正回购交易中作为抵押的债券

7.4.12.3.1 银行间市场债券正回购

截至本报告期末 2017 年 12 月 31 日止,本基金无因从事银行间市场债券正回购交易形成的卖出回购金融资产款余额。

7.4.12.3.2 交易所市场债券正回购

截至本报告期末 2017 年 12 月 31 日止,本基金无因从事交易所市场债券正回购交易形成的卖出回购金融资产款余额。

7.4.13 金融工具风险及管理

本基金为混合型基金,本基金的运作涉及的金融工具主要包括国内依法发行上市的股票、权证、股指期货、国债、央行票据、地方政府债、金融债、企业债、中小企业私募债、短期融资券、

公司债、中期票据、次级债、可转换债券、资产支持证券、债券回购、银行存款、货币市场工具等固定收益类资产以及法律法规或中国证监会允许基金投资的其他金融工具。本基金在日常经营活动中面临的与这些金融工具相关的风险主要包括信用风险、流动性风险及市场风险。

7.4.13.1 风险管理政策和组织架构

本基金重点投资于在国内上市的国企改革主题的上市公司，在科学严格管理风险的前提下，力争为投资人提供长期稳定的投资回报。

本基金在资产配置过程中严格遵循自上而下的配置原则，强调投资纪律、避免因随意性投资带来的风险或损失。在大类资产配置方面，通过对宏观经济运行周期、财政及货币政策、资金供需及具体行业发展情况、证券市场估值水平等方面问题的深入研究，分析股票市场、债券市场、货币市场三大类资产的预期风险和收益，通过公司数量化模型确定资产配置比例并动态地优化管理。

本基金管理人奉行全员与全程结合、风控与发展并重的风险管理理念。董事会主要负责公司的风险管理战略和控制政策、协调突发重大风险等事项。公司经营管理层下设风险管理委员会，制定公司日常经营过程中各类风险的防范和管理措施；在业务操作层面，一线业务部门负责对各自业务领域风险的管控，公司具体的风险管理职责由合规风控部负责，组织、协调并与其他各业务部门一道，共同完成对法律风险、投资风险、操作风险、合规风险等风险类别的管理，并定期向公司的风险管理委员会报告公司风险状况。合规风控部由督察长分管，配置有法律、风控、审计、信息披露等方面专业人员。

7.4.13.2 信用风险

信用风险是指基金在交易过程中因交易对手未履行合同责任，或者基金所投资证券之发行人出现违约、拒绝支付到期本息，导致基金资产损失和收益变化的风险。本基金均投资于具有良好信用等级的证券，且通过分散化投资以分散信用风险。

本基金基金合同约定投资于一家上市公司发行的股票市值不超过基金资产净值的 10%，且本基金与由本基金管理人管理的其他基金共同持有一家公司发行的证券，不得超过该证券的 10%。

本基金的银行存款均存放于信用良好的银行，因而与银行存款相关的信用风险不重大。另外，在交易所进行的交易均与中国证券登记结算有限责任公司完成证券交收和款项清算，因此违约风险发生的可能性很小；本基金管理人建立了交易对手审批制度，并定期对银行间同业市场交易对手进行信用评估，以控制相应的信用风险。

7.4.13.3 流动性风险

流动性风险是指基金所持金融工具变现的难易程度。本基金的流动性风险一方面来自于基金份额持有人可随时要求赎回其持有的基金份额，另一方面来自于投资品种所处的交易市场不活跃而带来的变现困难。

7.4.13.3.1 报告期内本基金组合资产的流动性风险分析

本报告期内，本基金管理人根据《证券投资基金法》、《公开募集证券投资基金运作管理办法》、《公开募集开放式证券投资基金流动性风险管理规定》及其他有关法律法规，制定了《东吴基金管理有限公司开放式基金流动性风险管理办法》，建立了开放式基金流动性风险管理的内部控制体系。本基金管理人严格遵守相关要求，开展压力测试，对流动性风险量化指标开展监测和分析。针对被动超标的情形，开展每日监控与提示，保持投资组合整体良好的流动性，切实维护基金份额持有人的利益。

本基金所持证券均在证券交易所上市；因此，除在附注 7.4.12 中列示的本基金于期末持有的流通受限证券外，本期末本基金的其他资产均能及时变现。此外，本基金可通过卖出回购金融资产方式借入短期资金应对流动性需求，其上限一般不超过基金持有的债券资产的公允价值。

在本报告期内，本基金未发生流动性风险事件。

7.4.13.4 市场风险

市场风险是指基金所持金融工具的公允价值或未来现金流量因所处市场各类价格因素的变动而发生波动的风险，包括利率风险、外汇风险和其他价格风险。

7.4.13.4.1 利率风险

利率风险是指基金的财务状况和现金流量受市场利率变动而发生波动的风险。本基金的生息资产主要为银行存款、结算备付金及存出保证金等。

7.4.13.4.1.1 利率风险敞口

单位：人民币元

本期末 2017 年 12 月 31 日	1 个月以内	1-3 个 月	3 个月 -1 年	1-5 年	5 年以上	不计息	合计
资产							
银行存款	14,273,876.94	-	-	-	-	-	14,273,876.94
清算备付金	389,858.20	-	-	-	-	-	389,858.20
存出保证金	189,818.35	-	-	-	-	-	189,818.35
交易性金融资产	-	-	-	-	-	-16,748,685.13	16,748,685.13

衍生金融资产	-	-	-	-	-	-	-
买入返售金融资产	-	-	-	-	-	-	-
应收证券清算款	-	-	-	-	-	-	-
应收利息	-	-	-	-	-	4,363.37	4,363.37
应收股利	-	-	-	-	-	-	-
应收申购款	-	-	-	-	-	199.70	199.70
其他资产	-	-	-	-	-	-	-
资产总计	14,853,553.49	-	-	-	-	-16,753,248.20	31,606,801.69
负债							
卖出回购金融资产款	-	-	-	-	-	-	-
应付证券清算款	-	-	-	-	-	441,739.19	441,739.19
应付赎回款	-	-	-	-	-	35,833.82	35,833.82
应付管理人报酬	-	-	-	-	-	44,793.44	44,793.44
应付托管费	-	-	-	-	-	7,465.56	7,465.56
应付销售服务费	-	-	-	-	-	-	-
应付交易费用	-	-	-	-	-	36,867.93	36,867.93
应交税费	-	-	-	-	-	-	-
应付利息	-	-	-	-	-	-	-
应付利润	-	-	-	-	-	-	-
其他负债	-	-	-	-	-	48,000.00	48,000.00
负债总计	-	-	-	-	-	614,699.94	614,699.94
利率敏感度缺口	14,853,553.49	-	-	-	-	-16,138,548.26	30,992,101.75
上年度末 2016年12月31日	1个月以内	1-3个月	3个月-1年	1-5年	5年以上	不计息	合计
资产							
银行存款	41,921,794.59	-	-	-	-	-	41,921,794.59
清算备付金	826,101.67	-	-	-	-	-	826,101.67
存出保证金	177,997.48	-	-	-	-	-	177,997.48
交易性金融资产	-	-	-	-	-	-86,674,570.84	86,674,570.84
衍生金融资产	-	-	-	-	-	-	-
买入返售金融资产	-	-	-	-	-	-	-
应收证券清算款	-	-	-	-	-	2,026,522.31	2,026,522.31
应收利息	-	-	-	-	-	10,953.77	10,953.77
应收股利	-	-	-	-	-	-	-
应收申购款	-	-	-	-	-	797.91	797.91
其他资产	-	-	-	-	-	-	-
资产总计	42,925,893.74	-	-	-	-	-88,712,844.83	131,638,738.57
负债							

卖出回购金融资产款	-	-	-	-	-	-
应付证券清算款	-	-	-	-	-	-
应付赎回款	-	-	-	-	660,859.65	660,859.65
应付管理人报酬	-	-	-	-	171,304.14	171,304.14
应付托管费	-	-	-	-	28,550.68	28,550.68
应付销售服务费	-	-	-	-	-	-
应付交易费用	-	-	-	-	68,331.83	68,331.83
应交税费	-	-	-	-	-	-
应付利息	-	-	-	-	-	-
应付利润	-	-	-	-	-	-
其他负债	-	-	-	-	161,242.20	161,242.20
负债总计	-	-	-	-	1,090,288.50	1,090,288.50
利率敏感度缺口	42,925,893.74	-	-	-	-87,622,556.33	130,548,450.07

注：表中所示为本基金资产及负债的公允价值，并按照合约规定的重新定价日或到期日孰早者进行了分类。

7.4.13.4.1.2 利率风险的敏感性分析

于 2017 年 12 月 31 日，本基金未持有交易性债券投资(2016 年 12 月 31 日：同)，银行存款、结算备付金和存出保证金均以活期存款利率或相对固定的利率计息，假定利率变动仅影响该类资产的未来收益，而对其本身的公允价值无重大影响，因此市场利率的变动对于本基金资产净值无重大影响(2016 年 12 月 31 日：同)。

7.4.13.4.2 外汇风险

本基金所有资产及负债以人民币计价，因此无外汇风险。

7.4.13.4.3 其他价格风险

本基金所面临的其他价格风险主要系市场价格风险。市场价格风险是指基金所持金融工具的公允价值或未来现金流量因除市场利率和外汇汇率以外的市场价格因素变动而发生波动的风险。本基金主要投资于证券交易所上市的股票，所面临的最大市场价格风险由所持有的金融工具的公允价值决定，并且本基金通过投资组合的分散化降低市场价格风险。

7.4.13.4.3.1 其他价格风险敞口

金额单位：人民币元

项目	本期末 2017 年 12 月 31 日		上年度末 2016 年 12 月 31 日	
	公允价值	占基金 资产净	公允价值	占基金资 产净值比

		值比例 (%)		例 (%)
交易性金融资产-股票投资	16,748,685.13	54.04	86,674,570.84	66.39
衍生金融资产-权证投资	-	-	-	-
其他	-	-	-	-
合计	16,748,685.13	54.04	86,674,570.84	66.39

注:本基金股票投资占基金资产的比例为 0%-95%;投资于国企改革主题的股票的比例不低于非现金基金资产的 80%;债券、货币市场工具、银行存款、资产支持证券等固定收益类资产的投资比例不低于基金资产的 5%;权证投资占基金资产净值的比例不高于 3%;本基金每个交易日日终在扣除股指期货合约需缴纳的交易保证金后,应当保持不低于基金资产净值 5%的现金或到期日在一年以内的政府债券,股指期货的投资比例遵循国家相关法律法规。于资产负债表日,本基金面临的整体市场价格风险列示如上。

7.4.13.4.3.2 其他价格风险的敏感性分析

假设	1. 本基金选用业绩基准作为衡量系统风险的标准		
	2. 选用报告期间统计所得 beta 值作为期末系统风险对本基金的影响系数		
分析	相关风险变量的变动	对资产负债表日基金资产净值的影响金额(单位:人民币元)	
		本期末(2017年12月31日)	上年度末(2016年12月31日)
	1. 业绩基准下跌 1%	-424,622.79	-429,373.85
	2. 业绩基准下跌 5%	-2,123,113.93	-2,146,869.26
3. 业绩基准下跌 10%	-4,246,227.86	-4,293,738.52	

7.4.14 有助于理解和分析会计报表需要说明的其他事项

7.4.14.1 公允价值

7.4.14.1.1 不以公允价值计量的金融工具

不以公允价值计量的金融资产和负债主要包括银行存款、结算备付金、存出保证金、应收款项以及其他金融负债,其因剩余期限不长,公允价值与账面价值相若。

7.4.14.1.2 以公允价值计量的金融工具

7.4.14.1.2.1 各层次金融工具公允价值

于 2017 年 12 月 31 日,本基金持有的以公允价值计量且其变动计入当期损益的金融资产中属于第一层次的余额为人民币 15,398,122.13 元,属于第二层次的余额为人民币 1,346,653.00 元,属于第三层次余额为人民币 3,910.00 元(于 2016 年 12 月 31 日,属于第一层次的余额为人民币

81,176,189.77 元，属于第二层次的余额为人民币 5,498,381.07 元，无划分为三层次余额。

7.4.14.1.2.2 公允价值所属层次间的重大变动

对于证券交易所上市的股票，若出现重大事项停牌、交易不活跃、或属于非公开发行等情况，本基金分别于停牌日至交易恢复活跃日期间、交易不活跃期间及限售期间不将相关股票的公允价值列入第一层次；并根据估值调整中采用的对公允价值计量整体而言具有重要意义的输入值所属的最低层次，确定相关股票公允价值应属第二层次或第三层次。本基金政策为以报告期初作为确定金融工具公允价值层次之间转换的时点。

7.4.14.1.2.3 第三层次公允价值余额和本期变动金额

本基金持有的以公允价值计量且其变动计入当期损益的金融工具第三层次公允价值期末余额为人民币 3,910.00 元，期初余额为人民币 0.00 元，本期增加人民币 3,910.00 元。

7.4.14.2 承诺事项

截至资产负债表日，本基金无需要披露的承诺事项。

7.4.14.3 其他事项

截至资产负债表日，本基金的资产净值为人民币 30,992,101.75 元，已连续超过 36 个工作日基金资产净值低于人民币 5,000 万元。本基金资产管理人已就上述情况按照中国证监会颁布的《公开募集证券投资基金运作管理办法》第四十一条规定，在定期报告中予以披露。

除此之外，本基金无需要说明的其他重要事项。

§ 8 投资组合报告

8.1 期末基金资产组合情况

金额单位：人民币元

序号	项目	金额	占基金总资产的比例 (%)
1	权益投资	16,748,685.13	52.99
	其中：股票	16,748,685.13	52.99
2	基金投资	-	-
3	固定收益投资	-	-
	其中：债券	-	-
	资产支持证券	-	-
4	贵金属投资	-	-
5	金融衍生品投资	-	-
6	买入返售金融资产	-	-
	其中：买断式回购的买入返售金融资产	-	-
7	银行存款和结算备付金合计	14,663,735.14	46.39
8	其他各项资产	194,381.42	0.61
9	合计	31,606,801.69	100.00

8.2 期末按行业分类的股票投资组合

8.2.1 报告期末按行业分类的境内股票投资组合

金额单位：人民币元

代码	行业类别	公允价值	占基金资产净值比例 (%)
A	农、林、牧、渔业	-	-
B	采矿业	1,392,511.00	4.49
C	制造业	9,130,441.40	29.46
D	电力、热力、燃气及水生产和供应业	471,672.50	1.52
E	建筑业	132,526.00	0.43
F	批发和零售业	243,624.00	0.79
G	交通运输、仓储和邮政业	1,979,991.23	6.39
H	住宿和餐饮业	118,756.00	0.38
I	信息传输、软件和信息技术服务业	335,776.00	1.08
J	金融业	1,616,508.00	5.22
K	房地产业	584,893.00	1.89
L	租赁和商务服务业	539,009.00	1.74

M	科学研究和技术服务业	-	-
N	水利、环境和公共设施管理业	-	-
O	居民服务、修理和其他服务业	-	-
P	教育	-	-
Q	卫生和社会工作	-	-
R	文化、体育和娱乐业	202,977.00	0.65
S	综合	-	-
	合计	16,748,685.13	54.04

8.2.2 报告期末按行业分类的港股通投资股票投资组合

本基金本报告期末未持有沪港通股票。

8.3 期末按公允价值占基金资产净值比例大小排序的所有股票投资明细

金额单位：人民币元

序号	股票代码	股票名称	数量（股）	公允价值	占基金资产净值比例（%）
1	000651	格力电器	17,200	751,640.00	2.43
2	600062	华润双鹤	24,800	613,800.00	1.98
3	600009	上海机场	11,723	527,652.23	1.70
4	000977	浪潮信息	26,500	526,820.00	1.70
5	601888	中国国旅	11,600	503,324.00	1.62
6	601225	陕西煤业	54,100	441,456.00	1.42
7	600809	山西汾酒	6,600	376,134.00	1.21
8	300240	飞力达	34,200	374,832.00	1.21
9	002304	洋河股份	3,200	368,000.00	1.19
10	600030	中信证券	20,000	362,000.00	1.17
11	000983	西山煤电	35,000	354,900.00	1.15
12	600519	贵州茅台	500	348,745.00	1.13
13	000006	深振业 A	35,400	348,690.00	1.13
14	000039	中集集团	15,100	345,035.00	1.11
15	000900	现代投资	55,000	343,750.00	1.11
16	600999	招商证券	20,000	343,200.00	1.11
17	000060	中金岭南	30,400	339,568.00	1.10
18	600845	宝信软件	17,900	331,866.00	1.07
19	600176	中国巨石	20,000	325,800.00	1.05
20	000799	酒鬼酒	11,400	312,588.00	1.01
21	601688	华泰证券	15,000	258,900.00	0.84
22	000858	五粮液	2,955	236,045.40	0.76

23	600426	华鲁恒升	14,600	232,432.00	0.75
24	600498	烽火通信	8,000	230,640.00	0.74
25	600486	扬农化工	4,600	228,574.00	0.74
26	601233	桐昆股份	10,100	227,149.00	0.73
27	000951	中国重汽	12,500	217,875.00	0.70
28	601666	平煤股份	33,700	212,310.00	0.69
29	000528	柳工	24,800	211,544.00	0.68
30	601003	柳钢股份	26,200	209,076.00	0.67
31	600271	航天信息	9,500	204,630.00	0.66
32	002343	慈文传媒	5,700	202,977.00	0.65
33	601009	南京银行	25,100	194,274.00	0.63
34	000807	云铝股份	14,000	143,220.00	0.46
35	601899	紫金矿业	29,600	135,864.00	0.44
36	600362	江西铜业	6,700	135,139.00	0.44
37	600970	中材国际	13,400	132,526.00	0.43
38	000703	恒逸石化	6,100	131,577.00	0.42
39	600741	华域汽车	4,400	130,636.00	0.42
40	600048	保利地产	9,200	130,180.00	0.42
41	002245	澳洋顺昌	12,600	129,150.00	0.42
42	000818	方大化工	9,900	128,502.00	0.41
43	601336	新华保险	1,800	126,360.00	0.41
44	603369	今世缘	8,100	125,631.00	0.41
45	601699	潞安环能	11,000	125,180.00	0.40
46	002332	仙琚制药	15,300	125,001.00	0.40
47	000008	神州高铁	14,200	124,250.00	0.40
48	603885	吉祥航空	8,100	123,849.00	0.40
49	600320	振华重工	20,300	123,830.00	0.40
50	000338	潍柴动力	14,800	123,432.00	0.40
51	000026	飞亚达 A	10,800	123,336.00	0.40
52	601088	中国神华	5,300	122,801.00	0.40
53	600029	南方航空	10,200	121,584.00	0.39
54	000786	北新建材	5,400	121,500.00	0.39
55	600864	哈投股份	15,200	120,688.00	0.39
56	603066	音飞储存	9,000	120,600.00	0.39
57	600729	重庆百货	4,800	120,288.00	0.39
58	600305	恒顺醋业	10,200	120,258.00	0.39
59	600436	片仔癀	1,900	120,080.00	0.39
60	601111	中国国航	9,700	119,504.00	0.39
61	600979	广安爱众	22,200	119,214.00	0.38

62	600004	白云机场	8,100	119,070.00	0.38
63	600258	首旅酒店	4,400	118,756.00	0.38
64	600982	宁波热电	27,550	118,740.50	0.38
65	000021	深科技	12,200	118,706.00	0.38
66	000001	平安银行	8,900	118,370.00	0.38
67	600073	上海梅林	14,500	117,740.00	0.38
68	000725	京东方 A	20,300	117,537.00	0.38
69	000525	红太阳	5,800	116,986.00	0.38
70	600352	浙江龙盛	9,900	115,929.00	0.37
71	000666	经纬纺机	5,900	114,578.00	0.37
72	600116	三峡水利	12,700	113,030.00	0.36
73	000568	泸州老窖	1,700	112,200.00	0.36
74	601601	中国太保	2,700	111,834.00	0.36
75	600298	安琪酵母	3,400	111,248.00	0.36
76	600622	光大嘉宝	5,900	106,023.00	0.34
77	600104	上汽集团	3,200	102,528.00	0.33
78	600036	招商银行	3,500	101,570.00	0.33
79	300072	三聚环保	2,800	98,364.00	0.32
80	002344	海宁皮城	4,500	35,685.00	0.12
81	300140	中环装备	2,000	34,620.00	0.11
82	601989	中国重工	1,800	10,854.00	0.04
83	300104	乐视网	1,000	3,910.00	0.01

8.4 报告期内股票投资组合的重大变动

8.4.1 累计买入金额超出期初基金资产净值 2%或前 20 名的股票明细

金额单位：人民币元

序号	股票代码	股票名称	本期累计买入金额	占期初基金资产净值比例 (%)
1	601668	中国建筑	6,711,455.00	5.14
2	600030	中信证券	6,011,666.00	4.60
3	600585	海螺水泥	5,906,270.00	4.52
4	600990	四创电子	5,377,128.69	4.12
5	000538	云南白药	5,085,093.00	3.90
6	600104	上汽集团	5,073,200.40	3.89
7	600435	北方导航	4,439,497.00	3.40
8	600782	新钢股份	4,356,242.00	3.34
9	000999	华润三九	4,350,042.00	3.33

10	000651	格力电器	4,316,756.00	3.31
11	601601	中国太保	4,309,444.00	3.30
12	600893	航发动力	4,269,608.00	3.27
13	600562	国睿科技	4,266,379.20	3.27
14	601186	中国铁建	4,244,667.00	3.25
15	600688	上海石化	4,188,994.00	3.21
16	300114	中航电测	4,072,929.68	3.12
17	600456	宝钛股份	4,059,190.92	3.11
18	600685	中船防务	4,025,141.97	3.08
19	600343	航天动力	3,980,485.00	3.05
20	000568	泸州老窖	3,977,942.00	3.05
21	601211	国泰君安	3,924,713.00	3.01
22	000039	中集集团	3,895,732.00	2.98
23	002304	洋河股份	3,887,438.65	2.98
24	601111	中国国航	3,882,675.00	2.97
25	601688	华泰证券	3,876,078.00	2.97
26	600150	中国船舶	3,874,241.00	2.97
27	000761	本钢板材	3,767,162.77	2.89
28	002179	中航光电	3,732,082.91	2.86
29	601336	新华保险	3,716,433.00	2.85
30	600028	中国石化	3,715,905.60	2.85
31	000858	五粮液	3,669,600.45	2.81
32	600019	宝钢股份	3,629,164.60	2.78
33	600056	中国医药	3,582,661.39	2.74
34	000768	中航飞机	3,578,695.98	2.74
35	600897	厦门空港	3,512,984.18	2.69
36	600459	贵研铂业	3,484,366.00	2.67
37	601899	紫金矿业	3,471,063.00	2.66
38	600372	中航电子	3,465,151.80	2.65
39	000089	深圳机场	3,459,818.74	2.65
40	002383	合众思壮	3,392,452.00	2.60
41	601818	光大银行	3,331,959.00	2.55
42	601800	中国交建	3,331,407.00	2.55
43	600111	北方稀土	3,310,287.40	2.54
44	600316	洪都航空	3,242,654.91	2.48
45	000028	国药一致	3,221,889.12	2.47

46	600125	铁龙物流	3,210,118.00	2.46
47	000666	经纬纺机	3,208,673.00	2.46
48	600667	太极实业	3,190,352.00	2.44
49	002368	太极股份	3,156,310.00	2.42
50	601006	大秦铁路	3,154,416.00	2.42
51	600999	招商证券	3,091,308.20	2.37
52	000429	粤高速 A	3,058,155.75	2.34
53	601607	上海医药	3,025,091.04	2.32
54	000547	航天发展	3,015,639.00	2.31
55	601288	农业银行	3,015,408.00	2.31
56	600004	白云机场	2,977,440.00	2.28
57	600153	建发股份	2,966,965.00	2.27
58	600362	江西铜业	2,959,548.00	2.27
59	600066	宇通客车	2,937,257.00	2.25
60	600475	华光股份	2,912,031.24	2.23
61	600068	葛洲坝	2,903,317.28	2.22
62	600879	航天电子	2,889,348.00	2.21
63	000338	潍柴动力	2,873,732.66	2.20
64	601398	工商银行	2,850,806.00	2.18
65	601718	际华集团	2,844,800.40	2.18
66	300003	乐普医疗	2,840,821.40	2.18
67	600597	光明乳业	2,777,573.38	2.13
68	600958	东方证券	2,776,411.00	2.13
69	601166	兴业银行	2,768,616.00	2.12
70	600501	航天晨光	2,757,417.73	2.11
71	601958	金铂股份	2,755,929.00	2.11
72	600765	中航重机	2,753,358.00	2.11
73	600009	上海机场	2,748,109.12	2.11
74	600029	南方航空	2,747,253.00	2.10
75	600987	航民股份	2,740,258.00	2.10
76	002230	科大讯飞	2,734,700.00	2.09
77	601988	中国银行	2,734,603.00	2.09
78	002775	文科园林	2,733,649.00	2.09
79	000983	西山煤电	2,704,700.00	2.07
80	600549	厦门钨业	2,671,833.00	2.05
81	601377	兴业证券	2,666,292.00	2.04

82	600872	中炬高新	2,664,501.00	2.04
83	600497	驰宏锌锗	2,652,132.96	2.03
84	600061	国投资本	2,635,724.00	2.02
85	600036	招商银行	2,626,749.00	2.01

注：本项的“买入金额”均按买入成交金额（成交单价乘以成交数量）填列，不考虑相关交易费用。

8.4.2 累计卖出金额超出期初基金资产净值 2%或前 20 名的股票明细

金额单位：人民币元

序号	股票代码	股票名称	本期累计卖出金额	占期初基金资产净值比例（%）
1	601668	中国建筑	7,122,532.01	5.46
2	600585	海螺水泥	6,462,022.00	4.95
3	600030	中信证券	5,815,317.00	4.45
4	600990	四创电子	5,540,232.73	4.24
5	600685	中船防务	5,359,955.84	4.11
6	600150	中国船舶	5,222,210.42	4.00
7	000538	云南白药	5,022,929.00	3.85
8	600104	上汽集团	5,010,980.00	3.84
9	600688	上海石化	4,807,417.00	3.68
10	600435	北方导航	4,774,876.40	3.66
11	300114	中航电测	4,701,320.30	3.60
12	600782	新钢股份	4,637,866.00	3.55
13	600562	国睿科技	4,458,898.00	3.42
14	601601	中国太保	4,394,222.01	3.37
15	000761	本钢板材	4,384,427.91	3.36
16	600028	中国石化	4,339,809.40	3.32
17	000999	华润三九	4,327,586.78	3.31
18	600343	航天动力	4,183,887.14	3.20
19	601186	中国铁建	4,158,164.20	3.19
20	601111	中国国航	4,155,909.00	3.18
21	600893	航发动力	4,142,769.00	3.17
22	000568	泸州老窖	3,965,031.00	3.04
23	000858	五粮液	3,938,552.00	3.02
24	600456	宝钛股份	3,912,056.32	3.00
25	601211	国泰君安	3,906,897.76	2.99
26	601336	新华保险	3,835,636.00	2.94

27	000651	格力电器	3,795,732.00	2.91
28	002179	中航光电	3,772,555.47	2.89
29	600019	宝钢股份	3,751,346.84	2.87
30	601688	华泰证券	3,719,096.00	2.85
31	600987	航民股份	3,713,764.82	2.84
32	600125	铁龙物流	3,657,557.70	2.80
33	000039	中集集团	3,640,466.14	2.79
34	601818	光大银行	3,601,919.00	2.76
35	000768	中航飞机	3,600,226.72	2.76
36	600056	中国医药	3,567,637.22	2.73
37	601006	大秦铁路	3,527,858.00	2.70
38	601899	紫金矿业	3,520,784.00	2.70
39	600372	中航电子	3,503,396.07	2.68
40	000089	深圳机场	3,494,257.00	2.68
41	600111	北方稀土	3,473,608.20	2.66
42	600897	厦门空港	3,385,648.22	2.59
43	002304	洋河股份	3,382,923.00	2.59
44	600316	洪都航空	3,374,891.58	2.59
45	002383	合众思壮	3,332,296.00	2.55
46	601989	中国重工	3,321,985.00	2.54
47	600459	贵研铂业	3,314,603.92	2.54
48	002368	太极股份	3,311,804.00	2.54
49	601718	际华集团	3,250,940.08	2.49
50	000028	国药一致	3,244,345.80	2.49
51	601800	中国交建	3,207,931.00	2.46
52	600667	太极实业	3,157,100.24	2.42
53	000666	经纬纺机	3,115,174.00	2.39
54	600068	葛洲坝	3,114,167.38	2.39
55	601607	上海医药	3,078,448.31	2.36
56	601857	中国石油	3,069,525.00	2.35
57	600153	建发股份	3,047,897.93	2.33
58	601377	兴业证券	3,032,028.00	2.32
59	000429	粤高速 A	3,028,060.75	2.32
60	601288	农业银行	3,021,232.00	2.31
61	601958	金铂股份	3,014,414.95	2.31
62	600475	华光股份	2,996,058.00	2.29
63	600066	宇通客车	2,989,300.00	2.29
64	002230	科大讯飞	2,986,292.00	2.29

65	601328	交通银行	2,961,957.00	2.27
66	000338	潍柴动力	2,952,380.71	2.26
67	300003	乐普医疗	2,942,892.50	2.25
68	000547	航天发展	2,920,531.00	2.24
69	601398	工商银行	2,901,855.00	2.22
70	600879	航天电子	2,901,485.00	2.22
71	600004	白云机场	2,887,770.67	2.21
72	601390	中国中铁	2,885,563.00	2.21
73	601166	兴业银行	2,874,644.00	2.20
74	601669	中国电建	2,866,856.00	2.20
75	600958	东方证券	2,829,661.00	2.17
76	601988	中国银行	2,826,675.00	2.17
77	600765	中航重机	2,819,834.00	2.16
78	600501	航天晨光	2,816,574.00	2.16
79	000725	京东方 A	2,815,131.00	2.16
80	000488	晨鸣纸业	2,812,645.33	2.15
81	600362	江西铜业	2,809,364.00	2.15
82	600016	民生银行	2,785,567.00	2.13
83	600999	招商证券	2,781,925.00	2.13
84	600036	招商银行	2,775,620.00	2.13
85	000973	佛塑科技	2,765,563.00	2.12
86	601333	广深铁路	2,765,305.00	2.12
87	000825	太钢不锈	2,759,763.00	2.11
88	600597	光明乳业	2,742,878.94	2.10
89	600415	小商品城	2,721,896.12	2.08
90	002775	文科园林	2,720,032.00	2.08
91	600755	厦门国贸	2,702,039.00	2.07
92	600549	厦门钨业	2,694,409.85	2.06
93	600061	国投资本	2,671,435.00	2.05
94	600872	中炬高新	2,666,668.00	2.04
95	600188	兖州煤业	2,664,918.00	2.04
96	600115	东方航空	2,631,583.00	2.02
97	600029	南方航空	2,613,356.25	2.00

注：本项的“卖出金额”按卖出成交金额（成交单价乘以成交数量）填列，不考虑相关交易费用。

8.4.3 买入股票的成本总额及卖出股票的收入总额

单位：人民币元

买入股票成本（成交）总额	1,046,226,172.76
--------------	------------------

卖出股票收入（成交）总额	1,113,382,809.52
--------------	------------------

注：本项的“买入股票成本”、“卖出股票收入”均按买卖成交金额（成交单价乘以成交数量）填列，不考虑相关交易费用。

8.5 期末按债券品种分类的债券投资组合

本基金报告期末未投资债券。

8.6 期末按公允价值占基金资产净值比例大小排序的前五名债券投资明细

本基金报告期末未投资债券。

8.7 期末按公允价值占基金资产净值比例大小排序的所有资产支持证券投资明细

本基金报告期末未持有资产支持证券。

8.8 报告期末按公允价值占基金资产净值比例大小排序的前五名贵金属投资明细

本基金本报告期末未持有贵金属。

8.9 期末按公允价值占基金资产净值比例大小排序的前五名权证投资明细

本基金本报告期末未持有权证。

8.10 报告期末本基金投资的股指期货交易情况说明

8.10.1 报告期末本基金投资的股指期货持仓和损益明细

本基金本报告期末未持有股指期货。

8.10.2 本基金投资股指期货的投资政策

本基金本报告期末未投资股指期货。

8.11 报告期末本基金投资的国债期货交易情况说明

8.11.1 本期国债期货投资政策

本基金本报告期末未投资国债期货。

8.11.2 报告期末本基金投资的国债期货持仓和损益明细

本基金本报告期末未持有国债期货。

8.11.3 本期国债期货投资评价

本基金本报告期末未投资国债期货。

8.12 投资组合报告附注

8.12.1

本基金投资的前十名证券的发行主体本期末出现被监管部门立案调查，或在报告编制日前一年内受到公开谴责、处罚的情形。

8.12.2

本基金投资的前十名股票没有超出基金合同规定的备选股票库。

8.12.3 期末其他各项资产构成

单位：人民币元

序号	名称	金额
1	存出保证金	189,818.35
2	应收证券清算款	-
3	应收股利	-
4	应收利息	4,363.37
5	应收申购款	199.70
6	其他应收款	-
7	待摊费用	-
8	其他	-
9	合计	194,381.42

8.12.4 期末持有的处于转股期的可转换债券明细

本基金本报告期末未持有处于转股期的可转换债券。

8.12.5 期末前十名股票中存在流通受限情况的说明

金额单位：人民币元

序号	股票代码	股票名称	流通受限部分的公允价值	占基金资产净值比例 (%)	流通受限情况说明
1	300240	飞力达	374,832.00	1.21	重大事项停牌

8.12.6 投资组合报告附注的其他文字描述部分

由于四舍五入的原因，分项之和与合计项之间可能存在尾差。

§ 9 基金份额持有人信息

9.1 期末基金份额持有人户数及持有人结构

份额单位：份

持有人户数 (户)	户均持有的 基金份额	持有人结构			
		机构投资者		个人投资者	
		持有份额	占总份 额比例	持有份额	占总份 额比例
571	54,845.34	977.87	0.00%	31,315,709.49	100.00%

9.2 期末基金管理人的从业人员持有本基金的情况

注：本基金本报告期末基金管理人的从业人员未持有本开放式基金。

9.3 期末基金管理人的从业人员持有本开放式基金份额总量区间的情况

注：高级管理人员、基金投资和研究部负责人及本基金经理本期末未持有本基金份额。

§ 10 开放式基金份额变动

单位：份

基金合同生效日（2015年12月30日）基金份额总额	345,995,414.70
本报告期期初基金份额总额	124,832,251.06
本报告期基金总申购份额	84,883,593.99
减:本报告期基金总赎回份额	178,399,157.69
本报告期基金拆分变动份额（份额减少以“-”填列）	-
本报告期期末基金份额总额	31,316,687.36

注：1、如果本报告期间发生转换入、红利再投业务，则总申购份额中包含该业务份额；

2、如果本报告期间发生转换出业务，则总赎回份额中包含该业务份额。

§ 11 重大事件揭示

11.1 基金份额持有人大会决议

本报告期内未召开基金份额持有人大会。

11.2 基金管理人、基金托管人的专门基金托管部门的重大人事变动

本报告期内基金管理人发生以下人事变动：

- 1、2017 年 4 月 10 日，冯玉泉不再担任公司董事一职，由陈建国担任公司董事会董事。
- 2、2017 年 12 月 27 日，陈辉峰、陈如奇、倪雪梅、贝政新不再担任公司董事一职，由汤勇、周虹、张婉苏、方志刚担任公司董事会董事。

本报告期内基金托管人发生以下人事变动：

2017 年 9 月 1 日，中国建设银行发布公告，聘任纪伟为中国建设银行资产托管业务部总经理。

11.3 涉及基金管理人、基金财产、基金托管业务的诉讼

本基金本报告期内无涉及基金管理人、基金财产、基金托管业务的诉讼。

11.4 基金投资策略的改变

本报告期内本基金投资策略未改变。

11.5 为基金进行审计的会计师事务所情况

本基金聘任的为本基金审计的会计师事务所为安永华明会计师事务所（特殊普通合伙）上海分所，该事务所自 2017 年起为本基金提供审计服务至今，本报告期内支付审计费 48000 元。

11.6 管理人、托管人及其高级管理人员受稽查或处罚等情况

本报告期内，基金管理人、基金托管人及其高级管理人员无受稽查或处罚等情况。

11.7 基金租用证券公司交易单元的有关情况

11.7.1 基金租用证券公司交易单元进行股票投资及佣金支付情况

金额单位：人民币元

券商名称	交易单元数量	股票交易		应支付该券商的佣金		备注
		成交金额	占当期股票成交总额的比例	佣金	占当期佣金总量的比例	
东吴证券	2	1,838,468,482.22	85.17%	410,593.15	85.21%	-
招商证券	1	-	-	-	-	-
海通证券	2	-	-	-	-	-
恒泰证券	2	-	-	-	-	-
长城证券	2	-	-	-	-	-
国信证券	1	-	-	-	-	-
中银国际	1	-	-	-	-	-
兴业证券	1	-	-	-	-	-
平安证券	1	-	-	-	-	-
中信证券	2	-	-	-	-	-
天风证券	2	-	-	-	-	-
银河证券	2	320,069,936.31	14.83%	71,251.32	14.79%	-

注：1、租用证券公司专用交易单元的选择标准主要包括：证券公司基本面评价（财务状况、资信状况、经营状况）；证券公司研究能力评价（报告质量、及时性和数量）；证券公司信息服务评价（全面性、及时性和高效性）等方面。

租用证券公司专用交易单元的程序：首先根据租用证券公司专用交易单元的选择标准形成考评指标，然后根据综合评分进行选择基金专用交易单元。

2、本期租用证券公司交易单元的变更情况：

本基金本报告期新增两个交易单元，分别为中信证券与长城证券。

11.7.2 基金租用证券公司交易单元进行其他证券投资的情况

金额单位：人民币元

券商名称	债券交易		债券回购交易		权证交易	
	成交金额	占当期债券成交总额的比例	成交金额	占当期债券回购成交总额	成交金额	占当期权证成交总额的比例

				的比例		
东吴证券	-	-	-	-	-	-
招商证券	-	-	-	-	-	-
海通证券	-	-	-	-	-	-
恒泰证券	-	-	-	-	-	-
长城证券	-	-	-	-	-	-
国信证券	-	-	-	-	-	-
中银国际	-	-	-	-	-	-
兴业证券	-	-	-	-	-	-
平安证券	-	-	-	-	-	-
中信证券	-	-	-	-	-	-
天风证券	-	-	-	-	-	-
银河证券	-	-	-	-	-	-

注：本基金本报告期间租用证券公司交易单元未进行其他证券投资。

11.8 其他重大事件

序号	公告事项	法定披露方式	法定披露日期
1	东吴基金管理有限公司管理的基金 2016 年年度资产净值公告	中国证券报、上海证券报、证券时报、证券日报、公司网站、深交所（巨潮资讯网）	2017 年 1 月 3 日
2	东吴国企改革主题灵活配置混合型证券投资基金 2016 年第 4 季度报告	中国证券报、公司网站	2017 年 1 月 21 日
3	东吴国企改革主题灵活配置混合型证券投资基金更新招募说明书以及摘要	中国证券报、公司网站	2017 年 2 月 10 日
4	东吴基金管理有限公司关于旗下	中国证券报、上海证	2017 年 2 月 23 日

	部分基金继续参加交通银行股份有限公司手机银行渠道基金申购及定期定额投资手续费率优惠的公告	券报、证券时报、证券日报、公司网站、深交所（巨潮资讯网）	
5	东吴国企改革主题灵活配置混合型证券投资基金 2016 年年度报告以及摘要	中国证券报、公司网站	2017 年 3 月 27 日
6	东吴基金管理有限公司关于旗下基金新增奕丰金融服务（深圳）有限公司为代销机构并推出定期定额业务及转换业务的公告	中国证券报、上海证券报、证券时报、证券日报、公司网站、深交所（巨潮资讯网）	2017 年 4 月 12 日
7	东吴基金管理有限公司关于参加奕丰金融服务（深圳）有限公司费率优惠的公告	中国证券报、上海证券报、证券时报、证券日报、公司网站、深交所（巨潮资讯网）	2017 年 4 月 12 日
8	东吴基金管理有限公司关于旗下基金新增宜信普泽投资顾问（北京）有限公司为代销机构并推出定期定额业务及转换业务的公告	中国证券报、上海证券报、证券时报、证券日报、公司网站、深交所（巨潮资讯网）	2017 年 4 月 14 日
9	东吴基金管理有限公司关于参加宜信普泽投资顾问（北京）有限公司费率优惠的公告	中国证券报、上海证券报、证券时报、证券日报、公司网站、深交所（巨潮资讯网）	2017 年 4 月 14 日
10	东吴国企改革主题灵活配置混合型证券投资基金基金经理变更公告	中国证券报、公司网站	2017 年 4 月 19 日

11	东吴基金管理有限公司关于旗下部分基金继续参加交通银行股份有限公司手机银行渠道基金申购及定期定额投资手续费率优惠的公告	中国证券报、上海证券报、证券时报、证券日报、公司网站、深交所（巨潮资讯网）	2017 年 4 月 24 日
12	东吴国企改革主题灵活配置混合型证券投资基金 2017 年第 1 季度报告	中国证券报、公司网站	2017 年 4 月 24 日
13	东吴基金管理有限公司关于参加中泰证券股份有限公司费率优惠的公告	中国证券报、上海证券报、证券时报、证券日报、公司网站、深交所（巨潮资讯网）	2017 年 6 月 7 日
14	东吴基金管理有限公司管理的基金 2017 年半年度资产净值公告	中国证券报、上海证券报、证券时报、证券日报、公司网站、深交所（巨潮资讯网）	2017 年 7 月 1 日
15	东吴基金管理有限公司关于旗下部分基金参加交通银行股份有限公司网上银行基金申购手续费率优惠的公告	中国证券报、上海证券报、证券时报、证券日报、公司网站、深交所（巨潮资讯网）	2017 年 7 月 1 日
16	东吴基金管理有限公司关于旗下部分基金继续参加交通银行股份有限公司手机银行渠道基金申购及定期定额投资手续费率优惠的公告	中国证券报、上海证券报、证券时报、证券日报、公司网站、深交所（巨潮资讯网）	2017 年 7 月 1 日
17	东吴基金管理有限公司关于旗下部分基金参加蚂蚁（杭州）基金	中国证券报、上海证券报、证券时报、证	2017 年 7 月 14 日

	销售有限公司费率优惠活动的公告	券日报、公司网站、 深交所（巨潮资讯网）	
18	东吴国企改革主题灵活配置混合型证券投资基金 2017 年第 2 季度报告	中国证券报、公司网站	2017 年 7 月 19 日
19	东吴基金管理有限公司关于旗下基金新增西南证券股份有限公司为代销机构并推出定期定额业务及转换业务的公告	中国证券报、上海证券报、证券时报、证券日报、公司网站、 深交所（巨潮资讯网）	2017 年 7 月 19 日
20	东吴基金管理有限公司关于参加西南证券股份有限公司费率优惠的公告	中国证券报、上海证券报、证券时报、证券日报、公司网站、 深交所（巨潮资讯网）	2017 年 7 月 19 日
21	东吴基金管理有限公司关于参加华泰证券股份有限公司费率优惠的公告	中国证券报、上海证券报、证券时报、证券日报、公司网站、 深交所（巨潮资讯网）	2017 年 7 月 31 日
22	东吴国企改革主题灵活配置混合型证券投资基金更新招募说明书以及摘要	中国证券报、公司网站	2017 年 8 月 11 日
23	东吴基金管理有限公司改聘会计师事务所公告	中国证券报、上海证券报、证券时报、证券日报、公司网站、 深交所（巨潮资讯网）	2017 年 8 月 23 日

24	东吴国企改革主题灵活配置混合型证券投资基金 2017 年半年度报告	中国证券报、公司网站	2017 年 8 月 25 日
25	东吴国企改革主题灵活配置混合型证券投资基金 2017 年第 3 季度报告	中国证券报、公司网站	2017 年 10 月 27 日
26	东吴基金管理有限公司关于旗下证券投资基金所持有乐视网(300104)估值调整的公告	中国证券报、上海证券报、证券时报公司网站、深交所(巨潮资讯网)	2017 年 11 月 29 日
27	东吴基金管理有限公司关于旗下部分基金新增成都华羿恒信财富投资管理有限公司为代销机构并推出定期定额业务及转换业务的公告	中国证券报、上海证券报、证券时报、证券日报、公司网站	2017 年 12 月 18 日
28	东吴基金管理有限公司关于参加成都华羿恒信财富投资管理有限公司费率优惠的公告	中国证券报、上海证券报、证券时报、证券日报、公司网站	2017 年 12 月 18 日
29	东吴基金管理有限公司关于旗下证券投资基金所持有乐视网(300104)估值调整的公告	中国证券报、上海证券报、证券时报公司网站、深交所(巨潮资讯网)	2017 年 12 月 21 日
30	东吴基金管理有限公司关于调整流通受限股票估值方法的公告	中国证券报、上海证券报、证券时报、证券日报、公司网站、深交所(巨潮资讯网)	2017 年 12 月 28 日
31	东吴基金管理有限公司关于旗下部分基金继续参加交通银行股份	中国证券报、上海证券报、证券时报、证	2017 年 12 月 29 日

	有限公司手机银行渠道基金申购及定期定额投资手续费率优惠的公告	券日报、公司网站、深交所（巨潮资讯网）	
32	东吴基金管理有限公司关于旗下部分基金参加苏州银行股份有限公司申购及定期定额申购费率优惠活动的公告	中国证券报、上海证券报、证券时报、证券日报、公司网站	2017 年 12 月 29 日
33	东吴基金管理有限公司关于公司股权变更公告	中国证券报、上海证券报、证券时报、证券日报、公司网站、深交所（巨潮资讯网）	2017 年 12 月 30 日
34	东吴基金管理有限公司关于旗下证券投资基金及资产管理计划征收增值税的公告	中国证券报、上海证券报、证券时报、证券日报、公司网站、深交所（巨潮资讯网）	2017 年 12 月 30 日

§ 12 影响投资者决策的其他重要信息

12.1 报告期内单一投资者持有基金份额比例达到或超过 20%的情况

投资者类别	报告期内持有基金份额变化情况					报告期末持有基金情况	
	序号	持有基金份额比例达到或者超过 20%的时间区间	期初份额	申购份额	赎回份额	持有份额	份额占比
机构	1	20170331-20170824	47,213,408.88	0.00	47,213,408.88	0.00	0.00%
	2	20171110-20171122	9,999,800.00	0.00	9,999,800.00	0.00	0.00%
	3	20170825-20171109	15,000,500.00	0.00	15,000,500.00	0.00	0.00%
个人	-	-	-	-	-	-	-
-	-	-	-	-	-	-	-

产品特有风险

1. 巨额赎回风险

(1) 本基金单一投资者所持有的基金份额占比较大,单一投资者的巨额赎回,可能导致基金管理人被迫抛售证券以应付基金赎回的现金需要,对本基金的投资运作及净值表现产生较大影响;

(2) 单一投资者大额赎回时容易造成本基金发生巨额赎回。在发生巨额赎回情形时,在符合基金合同约定情况下,如基金管理人认为有必要,可延期办理本基金的赎回申请,投资者可能面临赎回申请被延期办理的风险;如果连续 2 个开放日以上(含)发生巨额赎回,基金管理人可能根据《基金合同》的约定暂停接受基金的赎回申请,对剩余投资者的赎回办理造成影响;

2. 转换运作方式或终止基金合同的风险

单一投资者巨额赎回后,若本基金连续 60 个工作日基金份额持有人低于 200 人或基金资产净值低于 5000 万情形的,基金管理人应当向中国证监会提出解决方案,或按基金合同约定,转换运作方式或终止基金合同,其他投资者可能面临基金转换运作方式或终止基金合同的风险;

3. 流动性风险

单一投资者巨额赎回可能导致本基金在短时间内无法变现足够的资产予以应对,可能会产生基金仓位调整困难,导致流动性风险;

4. 巨额赎回可能导致基金资产规模过小,导致部分投资受限而不能实现基金合同约定的投资目的及投资策略。

12.2 影响投资者决策的其他重要信息

无。

§ 13 备查文件目录

13.1 备查文件目录

- 1、中国证监会批准东吴国企改革主题灵活配置混合型证券投资基金设立的文件；
- 2、《东吴国企改革主题灵活配置混合型证券投资基金基金合同》；
- 3、《东吴国企改革主题灵活配置混合型证券投资基金托管协议》；
- 4、基金管理人业务资格批件、营业执照和公司章程；
- 5、报告期内东吴国企改革主题灵活配置混合型证券投资基金在指定报刊上各项公告的原稿。

13.2 存放地点

基金管理人处、基金托管人处。

13.3 查阅方式

投资者可在基金管理人营业时间内免费查阅。

网站：<http://www.scfund.com.cn>

投资者对本报告书如有疑问，可咨询本基金管理人东吴基金管理有限公司。

客户服务中心电话（021）50509666；400-821-0588。

东吴基金管理有限公司

2018年3月31日