

鹏华研究精选灵活配置混合型证券投资基金 2018 年第 1 季度报告

2018 年 03 月 31 日

基金管理人：鹏华基金管理有限公司

基金托管人：中国建设银行股份有限公司

报告送出日期：2018 年 04 月 21 日

§ 1 重要提示

基金管理人的董事会及董事保证本报告所载资料不存在虚假记载、误导性陈述或重大遗漏，并对其内容的真实性、准确性和完整性承担个别及连带责任。

基金托管人中国建设银行股份有限公司根据本基金合同规定，于 2018 年 4 月 18 日复核了本报告中的财务指标、净值表现和投资组合报告等内容，保证复核内容不存在虚假记载、误导性陈述或者重大遗漏。

基金管理人承诺以诚实信用、勤勉尽责的原则管理和运用基金资产，但不保证基金一定盈利。

基金的过往业绩并不代表其未来表现。投资有风险，投资者在作出投资决策前应仔细阅读本基金的招募说明书。

本报告中财务资料未经审计。

本报告期自 2018 年 01 月 01 日起至 03 月 31 日。

§ 2 基金产品概况

2.1 基金基本情况

基金简称	鹏华研究精选混合
场内简称	-
基金主代码	005028
前端交易代码	-
后端交易代码	-
基金运作方式	契约型开放式
基金合同生效日	2017 年 10 月 09 日
报告期末基金份额总额	769,452,330.46 份
投资目标	本基金依托基金管理人的研究平台和研究能力，通过对企业基本面的全面深入研究，挖掘具有持续发展潜力的上市公司，力争实现基金资产的长期稳定增值。
投资策略	1、资产配置策略 本基金将通过跟踪考量通常的宏观经济变量（包括 GDP 增长率、CPI 走势、M2 的绝对水平和增长率、利率水平与走势等）以及各项国家政策（包括财政、货币、税收、汇率政策等）来判断经济周期目前的位置以及未来将发展的方向，在此基础上对各大类资产的风险和预期收益率

进行分析评估，制定股票、债券、现金等大类资产之间的配置比例、调整原则和调整范围。

2、股票投资策略 本基金通过自上而下及自下而上相结合的方法挖掘优质的公司，构建股票投资组合。核心思路在于：1) 自上而下地分析行业的增长前景、行业结构、商业模式、竞争要素等分析把握其投资机会；2) 自下而上地评判企业的核心竞争力、管理层、治理结构等以及其所提供的产品和服务是否契合未来行业增长的大趋势，对企业基本面和估值水平进行综合的研判，深度挖掘优质的个股。

(1) 行业配置策略 本基金将主要依据中信一级行业分类或其他合理的行业分类方法确定行业分类。基金管理人将会结合对宏观经济、国家政策及行业增长前景、估值等方面的研究分析对行业的配置比例进行动态调整。

(2) 个股选择策略 本基金依托基金管理人的研究平台和研究团队，由行业研究员通过定性和定量相结合的方法进行自下而上的个股选择，精选优质个股。具体来说，本基金将从上市公司的核心竞争力、盈利能力和盈利质量、公司治理水平和管理层分析、估值水平等方面进行综合评价，精选具有较高投资价值的上市公司。主要考虑的因素包括：

(a) 核心竞争力 本基金对公司核心竞争力的考察主要分析公司的品牌优势、销售和其他网络的可复制性、资源优势、技术创新能力和竞争环境等因素。

品牌优势：分析公司是否在所属的行业已经拥有较高的市场份额，是否有良好的市场知名度和较好的品牌效应，是否处于行业龙头地位。

销售和营销网络的可复制性：分析公司在销售渠道及营销网络等方面是否具有竞争对手在中长期时间内难以模仿的显著优势。

资源优势：分析公司是否拥有独特优势的资源，是否在某些领域拥有独占性的优势。

技术创新能力：分析公司的产品自主创新情况、主要产品更新周期、专有技术和专利、对引进技术的吸收和改进能力。

竞争环境：分析公司所在行业的内部竞争格局、公司议价能力、公司规模

经济、替代品的威胁和潜在竞争对手进入行业的壁垒等因素。

(b) 盈利能力和盈利质量 盈利能力：结合公司所处行业的特点和发展趋势、公司背景，从财务结构、资产质量、业务增长、利润水平、现金流特征等方面考察公司的盈利能力，专注于具有行业领先优势、资产质量良好、盈利能力较强的上市公司。 盈利质量： 本基金不仅关注公司的盈利能力，同时也关注公司盈利的质量，包括公司盈利的构成、盈利的主要来源、盈利的可持续性和可预测性、公司的盈利模式和扩张方式等方面。

(c) 公司治理水平和管理层分析 公司治理水平分析：清晰、合理的公司治理是公司不断良性发展的基础。本基金主要从股权结构的合理性、控股股东的背景和利益、董事会构成、信息披露的质量和及时性、激励机制的有效性、关联交易的公允性、公司的管理层和股东的利益是否协调和平衡等方面，对公司治理水平进行综合评估。 公司管理层分析：公司管理层的素质和能力是决定公司能否良性发展、不断创造领先优势的关键因素。对公司管理团队进行评价，主要考察其过往业绩、诚信记录、经营战略规划和商业计划执行能力等。

(d) 估值分析 结合公司所处行业的特点及业务模式，运用相对估值指标和绝对估值模型相结合，并通过估值水平的历史纵向比较和与同行业、全市场横向比较，评估上市公司的投资价值和安全边际，选择股价尚未反映内在价值或具有估值提升空间的上市公司。

3、债券投资策略 本基金债券投资将采取久期策略、收益率曲线策略、骑乘策略、息差策略、个券选择策略、信用策略等积极投资策略，自上而下地管理组合的久期，灵活地调整组合的券种搭配，同时精选个券，以增强组合的持有期收益。

(1) 久期策略 本基金将主要采取久期策略，通过自上而下的组合久期管理策略，以实现组合利率风险的有效控制。为控制风险，本基金采用以“目标久期”为中心的资产配置方式。目标久期的设定划分为两个层次：战略性配置和战术性配

置。“目标久期”的战略性配置由投资决策委员会确定，主要根据对宏观经济和资本市场的预测分析决定组合的目标久期。“目标久期”的战术性配置由基金经理根据市场短期因素的影响在战略性配置预先设定的范围内进行调整。如果预期利率下降，本基金将增加组合的久期，直至接近目标久期上限，以较多地获得债券价格上升带来的收益；反之，如果预期利率上升，本基金将缩短组合的久期，直至目标久期下限，以减小债券价格下降带来的风险。

（2）收益率曲线策略 收益率曲线的形状变化是判断市场整体走向的依据之一，本基金将据此调整组合长、中、短期债券的搭配。本基金将通过对收益率曲线变化的预测，适时采用子弹式、杠铃或梯形策略构造组合，并进行动态调整。

（3）骑乘策略 本基金将采用骑乘策略增强组合的持有期收益。这一策略即通过对收益率曲线的分析，在可选的目标久期区间买入期限位于收益率曲线较陡峭处右侧的债券。在收益率曲线不变动的情况下，随着其剩余期限的衰减，债券收益率将沿着陡峭的收益率曲线有较大幅度的下滑，从而获得较高的资本收益；即使收益率曲线上升或进一步变陡，这一策略也能够提供更多的安全边际。

（4）息差策略 本基金将利用回购利率低于债券收益率的情形，通过正回购将所获得的资金投资于债券，利用杠杆放大债券投资的收益。

（5）个券选择策略 本基金将根据单个债券到期收益率相对于市场收益率曲线的偏离程度，结合信用等级、流动性、选择权条款、税赋特点等因素，确定其投资价值，选择定价合理或价值被低估的债券进行投资。

（6）信用策略 本基金通过主动承担适度的信用风险来获取信用溢价，根据内、外部信用评级结果，结合对类似债券信用利差的分析以及对未来信用利差走势的判断，选择信用利差被高估、未来信用利差可能下降的信用债进行投资。

4、权证投资策略 本基金将按照相关法律法规通过利用权证进行套利、避险交易，控制基金组合风险，

	<p>获取超额收益。本基金进行权证投资时，将在对权证标的证券进行基本面研究及估值的基础上，结合股价波动率等参数，运用数量化定价模型，确定其合理内在价值，从而构建套利交易或避险交易组合。未来，随着证券市场的发展、金融工具的丰富和交易方式的创新等，基金还将积极寻求其他投资机会，履行适当程序后更新和丰富组合投资策略。</p> <p>5、中小企业私募债投资策略 中小企业私募债券是在中国境内以非公开方式发行和转让，约定在一定期限还本付息的公司债券。由于其非公开性及条款可协商性，普遍具有较高收益。本基金将深入研究发行人资信及公司运营情况，合理合规合格地进行中小企业私募债券投资。本基金在投资过程中密切监控债券信用等级或发行人信用等级变化情况，尽力规避风险，并获取超额收益。</p> <p>6、股指期货投资策略 本基金将根据风险管理的原则，以套期保值为目标，选择流动性好、交易活跃的股指期货合约，充分考虑股指期货的风险收益特征，通过多头或空头的套期保值策略，以改善投资组合的投资效果，实现股票组合的超额收益。</p> <p>7、资产支持证券的投资策略 本基金将综合运用战略资产配置和战术资产配置进行资产支持证券的投资组合管理，并根据信用风险、利率风险和流动性风险变化积极调整投资策略，严格遵守法律法规和基金合同的约定，在保证本金安全和基金资产流动性的基础上获得稳定收益。</p>
业绩比较基准	中证 800 指数收益率×70%+中证综合债指数收益率×30%
风险收益特征	本基金属于混合型基金，其预期的风险和收益高于货币市场基金、债券基金，低于股票型基金，属于证券投资基金中中高风险、中高预期收益的品种。
基金管理人	鹏华基金管理有限公司
基金托管人	中国建设银行股份有限公司

§ 3 主要财务指标和基金净值表现

3.1 主要财务指标

单位：人民币元

主要财务指标	报告期(2018 年 01 月 01 日 - 2018 年 03 月 31 日)
1. 本期已实现收益	-26,307,603.16
2. 本期利润	-5,761,992.45
3. 加权平均基金份额本期利润	-0.0069
4. 期末基金资产净值	778,464,026.17
5. 期末基金份额净值	1.0117

注：1. 本期已实现收益指基金本期利息收入、投资收益、其他收入（不含公允价值变动收益）扣除相关费用后的余额，本期利润为本期已实现收益加上本期公允价值变动收益。

2. 所述基金业绩指标不包括持有人认购或交易基金的各项费用（例如，开放式基金的申购赎回费、基金转换费等），计入费用后实际收益水平要低于所列数字。

3.2 基金净值表现

3.2.1 本报告期基金份额净值增长率及其与同期业绩比较基准收益率的比较

阶段	净值增长率 ①	净值增长率 标准差②	业绩比较基 准收益率③	业绩比较基 准收益率标 准差④	①-③	②-④
过去三个月	-0.56%	1.11%	-1.42%	0.83%	0.86%	0.28%

注：业绩比较基准=中证 800 指数收益率×70%+中证综合债指数收益率×30%

3.2.2 自基金合同生效以来基金累计份额净值增长率变动及其与同期业绩比较基准收益率变动的比较

鹏华研究精选混合累计净值增长率与同期业绩比较基准收益率的历史走势对比图

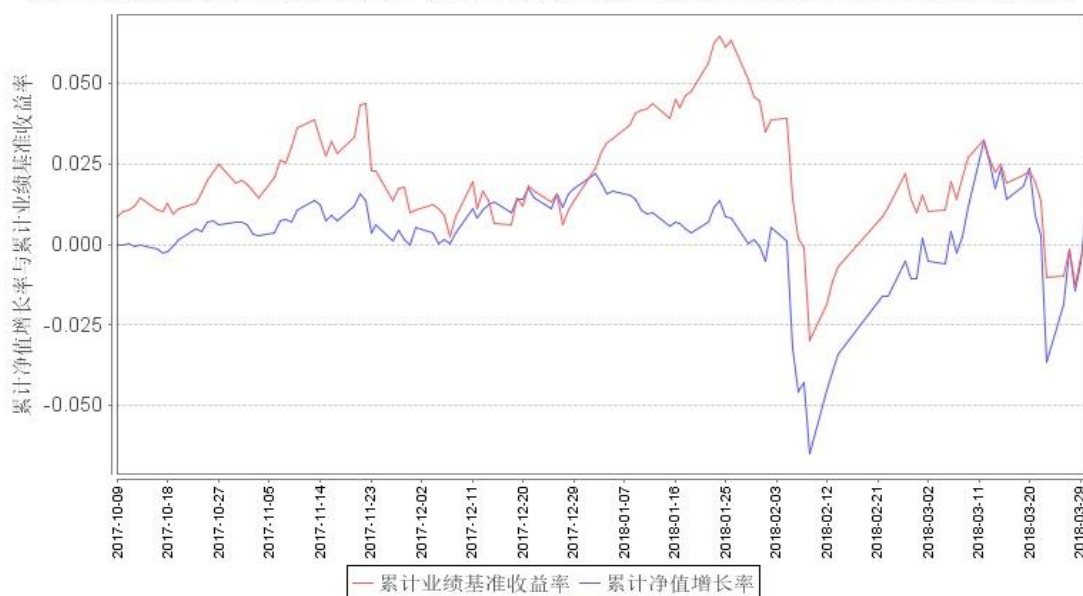

注：1、本基金基金合同于 2017 年 10 月 9 日生效，截至本报告期末本基金基金合同生效未满一年。

2、本基金管理人将严格按照本基金合同的约定，于本基金建仓期届满后确保各项投资比例符合基

金合同的约定。

3.3 其他指标

注:无。

§ 4 管理人报告

4.1 基金经理（或基金经理小组）简介

姓名	职务	任本基金的基金经理期限		证券从业年限	说明
		任职日期	离任日期		
王海青	本基金基金经理	2018年02月03日	-	8年	王海青女士，国籍中国，经济学硕士，8年证券基金从业经验。曾任中国中投证券有限责任公司高级研究员，2015年10月加盟鹏华基金管理有限公司，担任研究部总经理助理，从事行业研究工作，2018年2月起担任鹏华研究精选混合基金经理。王海青女士具备基金从业资格。本报告期内本基金基金经理发生变动，增聘王海青为本基金基金经理。
梁浩	本基金基金经理	2017年10月09日	-	10年	梁浩先生，国籍中国，经济学博士，10年证券从业经验。曾任职于信息产业部电信研究院，从事产业政策研究工作；2008年5月加盟鹏华基金管理有限公司，从事研究分析工作，担任研究部高级研究员、基金经理助理，2011年07月担任鹏华新兴产业混合基金基金经理，2014年03月至2015年12月担任鹏华环保产业股票基金基金经理，2014年11月至2015年12月担任鹏华先进制造股票基金基金经理，2015年07月至2017年03月担任鹏华动力增长混合（LOF）基金基金经理，2016年01月至2017年03月担任鹏华健康环保混合基金基金经理，2016年06

					月至 2017 年 07 月担任鹏华医药科技股票基金基金经理，2017 年 10 月担任鹏华研究精选混合基金基金经理，现同时担任研究部总经理、投资决策委员会成员。梁浩先生具备基金从业资格。本报告期内本基金基金经理发生变动，增聘王海青为本基金基金经理。
--	--	--	--	--	---

注：1. 任职日期和离任日期均指公司作出决定后正式对外公告之日；担任新成立基金基金经理的，任职日期为基金合同生效日。

2. 证券从业的含义遵从行业协会关于从业人员资格管理办法的相关规定。

4.2 管理人对报告期内基金运作遵规守信情况的说明

报告期内，本基金管理人严格遵守《证券投资基金法》等法律法规、中国证监会的有关规定以及基金合同的约定，本着诚实守信、勤勉尽责的原则管理和运作基金资产，在严格控制风险的基础上，为基金份额持有人谋求最大利益。本报告期内，本基金运作合规，不存在违反基金合同和损害基金份额持有人利益的行为。

4.3 公平交易专项说明

4.3.1 公平交易制度的执行情况

报告期内，本基金管理人严格执行公平交易制度，确保不同投资组合在研究、交易、分配各环节得到公平对待。

4.3.2 异常交易行为的专项说明

报告期内，本基金未发生违法违规且对基金财产造成损失的异常交易行为。本报告期内未发生基金管理人管理的所有投资组合参与的交易所公开竞价同日反向交易成交较少的单边交易量超过该证券当日成交量的 5% 的情况。

4.4 报告期内基金投资策略和运作分析

过去一个季度市场大幅波动，研究精选在年初偏低的仓位下进行逐步加仓。我们四季度建仓时坚持自下而上、精选个股的方式进行资产配置，年初以来我们增持了部分性价比较高的偏周期行业、以及景气度高的成长子行业，从而使得组合的配置更为均衡。在周期性行业中，我们配置了部分上游制造业；在成长领域，除了原有的传媒、医药、新材料，我们新增在新能源汽车产业链、新零售和计算机的布局，使得组合在近期的反弹中有所表现。

2018 年，我们认为中国宏观经济大幅下行的可能性不大，经济韧性仍然较强，海外市场的复

苏也将持续。短期来看，宏观经济在年初开工有所延迟后，已逐步进入正常状态，但海外中美贸易战为市场带来一定不确定影响，我们对市场保持相对谨慎乐观的态度，认为今年市场风格将相对均衡。供给侧改革为传统行业带来的边际变化将减弱，但环保等供给端的约束仍延续，个别传统行业在今年上半年盈利能力仍可能环比上行，其中龙头优质公司资产负债表继续修复，加上有能力逆势扩张，仍有较好的发展机遇与投资机会。同时，部分价值股与成长股逐步进入估值合理区间，我们将利用市场波动的机会逐步加大在消费品及部分成长性行业的配置，包括医药、新能源汽车、传媒等。

4.5 报告期内基金的业绩表现

报告期内，本基金净值增长率为-0.56%，同期上证综指涨跌幅为-4.18%，深证成指涨跌幅为-1.56%，沪深 300 指数涨跌幅为-3.28%。

4.6 报告期内基金持有人数或基金资产净值预警说明

无。

§ 5 投资组合报告

5.1 报告期末基金资产组合情况

序号	项目	金额（人民币元）	占基金总资产的比例（%）
1	权益投资	591,158,496.40	74.97
	其中：股票	591,158,496.40	74.97
2	基金投资	-	-
3	固定收益投资	-	-
	其中：债券	-	-
	资产支持证券	-	-
4	贵金属投资	-	-
5	金融衍生品投资	-	-
6	买入返售金融资产	139,900,000.00	17.74
	其中：买断式回购的买入返售金融资产	-	-
7	银行存款和结算备付金合计	40,908,043.66	5.19
8	其他资产	16,564,368.65	2.10
9	合计	788,530,908.71	100.00

5.2 报告期末按行业分类的股票投资组合

5.2.1 报告期末按行业分类的境内股票投资组合

代码	行业类别	公允价值（元）	占基金资产净值比例
----	------	---------	-----------

			(%)
A	农、林、牧、渔业	-	-
B	采矿业	-	-
C	制造业	391,623,925.96	50.31
D	电力、热力、燃气及水生产和供应业	-	-
E	建筑业	-	-
F	批发和零售业	57,375,389.41	7.37
G	交通运输、仓储和邮政业	36,659.62	-
H	住宿和餐饮业	-	-
I	信息传输、软件和信息技术服务业	66,023,211.80	8.48
J	金融业	-	-
K	房地产业	-	-
L	租赁和商务服务业	54,590,713.61	7.01
M	科学研究和技术服务业	-	-
N	水利、环境和公共设施管理业	-	-
O	居民服务、修理和其他服务业	-	-
P	教育	-	-
Q	卫生和社会工作	-	-
R	文化、体育和娱乐业	21,508,596.00	2.76
S	综合	-	-
	合计	591,158,496.40	75.94

5.2.2 报告期末按行业分类的港股通投资股票投资组合

注：无。

5.3 报告期末按公允价值占基金资产净值比例大小排序的前十名股票投资明细

序号	股票代码	股票名称	数量（股）	公允价值（元）	占基金资产净值比例（%）
1	300577	开润股份	609,640	41,742,050.80	5.36
2	600521	华海药业	1,011,700	33,173,643.00	4.26
3	300047	天源迪科	2,066,990	33,071,840.00	4.25
4	002027	分众传媒	2,430,649	31,331,065.61	4.02
5	002851	麦格米特	806,668	27,781,645.92	3.57
6	300170	汉得信息	1,505,134	26,731,179.84	3.43
7	603883	老百姓	367,900	26,198,159.00	3.37
8	603960	克来机电	755,419	24,128,082.86	3.10
9	600419	天润乳业	542,522	23,968,621.96	3.08
10	002127	南极电商	1,514,300	23,259,648.00	2.99

5.4 报告期末按债券品种分类的债券投资组合

注：无。

5.5 报告期末按公允价值占基金资产净值比例大小排序的前五名债券投资明细

注：无。

5.6 报告期末按公允价值占基金资产净值比例大小排序的前十名资产支持证券投资 明细

注：无。

5.7 报告期末按公允价值占基金资产净值比例大小排序的前五名贵金属投资明细

注：无。

5.8 报告期末按公允价值占基金资产净值比例大小排序的前五名权证投资明细

注：无。

5.9 报告期末本基金投资的股指期货交易情况说明

5.9.1 报告期末本基金投资的股指期货持仓和损益明细

注：无。

5.9.2 本基金投资股指期货的投资政策

本基金将根据风险管理的原则，以套期保值为目标，选择流动性好、交易活跃的股指期货合约，充分考虑股指期货的风险收益特征，通过多头或空头的套期保值策略，以改善投资组合的投资效果，实现股票组合的超额收益。

5.10 报告期末本基金投资的国债期货交易情况说明

5.10.1 本期国债期货投资政策

注：本基金基金合同的投资范围尚未包含国债期货投资。

5.10.2 报告期末本基金投资的国债期货持仓和损益明细

注：本基金基金合同的投资范围尚未包含国债期货投资。

5.10.3 本期国债期货投资评价

注：本基金基金合同的投资范围尚未包含国债期货投资。

5.11 投资组合报告附注

5.11.1

分众传媒

前十大重仓股之分众传媒

广东监管局于 2017 年 4 月 17 日至 5 月 12 日对分众传媒信息技术股份有限公司进行了年报及重组上市事项现场检查，并于 2017 年 6 月 2 日向公司出具了《关于对分众传媒信息技术股份有限公司采取出具警示函措施的决定》。

一、公司部分临时报告信息未披露、披露不及时、不完整，2015 年年报信息披露存在遗漏 具体情况：（一）公司 2015 年年报财务报表附注“货币资金—使用有限制的货币资金”中未披露上海分众德峰广告传播有限公司银行账户被有权机关冻结的情况。（二）公司披露与方源资本成立体育基金暨关联交易进展情况的时间晚于相关媒体发布会的时间。（三）公司披露下属子公司与 WME/IMG 中国签订商业合作协议的公告，公告中关于协议的主要内容的表述过于简单，未将协议中主要条款进行充分披露。

二、公司未在股东大会授权范围内购买银行理财产品 具体情况：2016 年，经公司股东大会审议通过的相关《关于使用自有闲置 资金购买银行理财产品的议案》均同意公司可以使用不超过一定额度的人民币的 自有闲置资金购买安全性高、流动性好的、由商业银行发行的保证收益型的保本 型理财产品，并授权公司总裁、财务负责人根据上述原则行使具体理财产品的购 买决策权，并由财务部负责具体购买事宜。但公司实际购买的属于非保本型浮动 收益银行理财产品，公司未在股东大会授权范围内购买银行理财产品。

上述处罚事项可能会给公司业务开展等带来一定影响，但不会从根本上影响公司的正常经营。公司将按照相关规定和中国证监会的要求，认真进行整改，并进一步加强日常经营管理和风险管理，依法合规地开展各项业务。

对该证券的投资决策程序的说明：本基金管理人长期跟踪研究该公司，认为公司的上述违规行为对公司并不产生实质性影响。上述通告对该公司债券的投资价值不产生重大影响。该证券的投资已执行内部严格的投资决策流程，符合法律法规和公司制度的规定。

本基金投资的前十名证券的其它证券本期没有发行主体被监管部门立案调查的、或在报告编制日前一年内受到公开谴责、处罚的证券。

5.11.2

本基金投资的前十名证券没有超出基金合同规定的证券备选库

5.11.3 其他资产构成

序号	名称	金额（人民币元）
1	存出保证金	194,489.91
2	应收证券清算款	16,305,226.18
3	应收股利	-

4	应收利息	-6,040.76
5	应收申购款	70,693.32
6	其他应收款	-
7	待摊费用	-
8	其他	-
9	合计	16,564,368.65

5.11.4 报告期末持有的处于转股期的可转换债券明细

注：无。

5.11.5 报告期末前十名股票中存在流通受限情况的说明

序号	股票代码	股票名称	流通受限部分的公允价值（元）	占基金资产净值比例（%）	流通受限情况说明
1	002851	麦格米特	27,781,645.92	3.57	重大事项

5.11.6 投资组合报告附注的其他文字描述部分

无。

§6 开放式基金份额变动

单位：份

报告期期初基金份额总额	938,029,868.81
报告期期间基金总申购份额	4,572,647.45
减：报告期期间基金总赎回份额	173,150,185.80
报告期期间基金拆分变动份额（份额减少以“-”填列）	-
报告期期末基金份额总额	769,452,330.46

§7 基金管理人运用固有资金投资本基金情况

7.1 基金管理人持有本基金份额变动情况

注：无。

7.2 基金管理人运用固有资金投资本基金交易明细

注：无。

§8 影响投资者决策的其他重要信息

8.1 报告期内单一投资者持有基金份额比例达到或超过 20%的情况

注：无。

8.2 影响投资者决策的其他重要信息

注：无。

§9 备查文件目录

9.1 备查文件目录

- (一)《鹏华研究精选灵活配置混合型证券投资基金基金合同》；
- (二)《鹏华研究精选灵活配置混合型证券投资基金托管协议》；
- (三)《鹏华研究精选灵活配置混合型证券投资基金 2018 年第 1 季度报告》（原文）。

9.2 存放地点

深圳市福田区福华三路 168 号深圳国际商会中心第 43 层鹏华基金管理有限公司。

9.3 查阅方式

投资者可在基金管理人营业时间内免费查阅，也可按工本费购买复印件，或通过本基金管理人网站（<http://www.phfund.com>）查阅。

投资者对本报告书如有疑问，可咨询本基金管理人鹏华基金管理有限公司，本公司已开通客户服务系统，咨询电话：4006788999。

鹏华基金管理有限公司
2018 年 04 月 21 日