

东方红收益增强债券型证券投资基金 2018 年第 2 季度报告

2018 年 6 月 30 日

基金管理人：上海东方证券资产管理有限公司

基金托管人：招商银行股份有限公司

报告送出日期：2018 年 7 月 19 日

§ 1 重要提示

上海东方证券资产管理有限公司的董事会及董事保证本报告所载资料不存在虚假记载、误导性陈述或重大遗漏，并对其内容的真实性、准确性和完整性承担个别及连带责任。

基金托管人招商银行股份有限公司根据本基金合同规定，于 2018 年 7 月 17 日复核了本报告中的财务指标、净值表现和投资组合报告等内容，保证复核内容不存在虚假记载、误导性陈述或者重大遗漏。

上海东方证券资产管理有限公司承诺以诚实信用、勤勉尽责的原则管理和运用基金资产，但不保证基金一定盈利。

基金的过往业绩并不代表其未来表现。投资有风险，投资者在作出投资决策前应仔细阅读本基金的招募说明书及其更新。

本报告中财务资料未经审计。

本报告期自 2018 年 4 月 1 日起至 6 月 30 日止。

§2 基金产品概况

基金简称	东方红收益增强债券
基金主代码	001862
交易代码	001862
基金运作方式	契约型开放式
基金合同生效日	2015 年 11 月 2 日
报告期末基金份额总额	1,145,479,831.89 份
投资目标	本基金在追求本金安全、保持资产流动性的基础上，通过积极主动的投资管理，力争为投资者提供高于业绩比较基准的长期稳定投资回报。
投资策略	本基金将充分发挥基金管理人的投研能力，采取自上而下的方法对基金的大类资产进行动态配置，综合久期管理、收益率曲线配置等策略对个券进行精选，力争在严格控制基金风险的基础上，获取长期稳定超额收益。另外，本基金可投资于股票、权证等权益类资产，基金管理人将运用定性分析和定量分析相结合的方法选择估值合理、具有持续竞争优势和较大成长空间的个股进行投资，强化基金的获利能力，提高预期收益水平，以期达到收益增强的效果。
业绩比较基准	中债综合指数收益率*90%+沪深 300 指数收益率*10%。

风险收益特征	本基金为债券型基金，属于证券投资基金中的较低风险品种，其预期风险与预期收益高于货币市场基金，低于混合型基金和股票型基金。	
基金管理人	上海东方证券资产管理有限公司	
基金托管人	招商银行股份有限公司	
下属分级基金的基金简称	东方红收益增强债券 A	东方红收益增强债券 C
下属分级基金的交易代码	001862	001863
下属分级基金的前端交易代码	001862	001863
报告期末下属分级基金的份额总额	968,287,392.26 份	177,192,439.63 份

§3 主要财务指标和基金净值表现

3.1 主要财务指标

单位：人民币元

主要财务指标	报告期（2018年4月1日—2018年6月30日）	
	东方红收益增强债券 A	东方红收益增强债券 C
1. 本期已实现收益	6,978,395.24	1,546,689.24
2. 本期利润	-51,834,074.74	-11,120,135.07
3. 加权平均基金份额本期利润	-0.0550	-0.0499
4. 期末基金资产净值	948,984,254.97	171,886,448.61
5. 期末基金份额净值	0.980	0.970

注：1、所述基金业绩指标不包括持有人认购或交易基金的各项费用，计入费用后实际收益水平要低于所列数字。

2、本期已实现收益指基金本期利息收入、投资收益、其他收入（不含公允价值变动收益）扣除相关费用后的余额，本期利润为本期已实现收益加上本期公允价值变动收益。

3.2 基金净值表现

3.2.1 本报告期基金份额净值增长率及其与同期业绩比较基准收益率的比较

东方红收益增强债券 A

阶段	净值增长率①	净值增长率标准差②	业绩比较基准收益率③	业绩比较基准收益率标准差④	①—③	②—④
过去三个月	-5.22%	0.68%	-0.11%	0.14%	-5.11%	0.54%

东方红收益增强债券 C

阶段	净值增长率①	净值增长率标准差②	业绩比较基准收益率③	业绩比较基准收益率标准差④	①—③	②—④
过去三个	-5.37%	0.67%	-0.11%	0.14%	-5.26%	0.53%

月						
---	--	--	--	--	--	--

注：过去三个月指 2018 年 4 月 1 日—2018 年 6 月 30 日。

3.2.2 自基金合同生效以来基金累计净值增长率变动及其与同期业绩比较基准收益率变动的比较

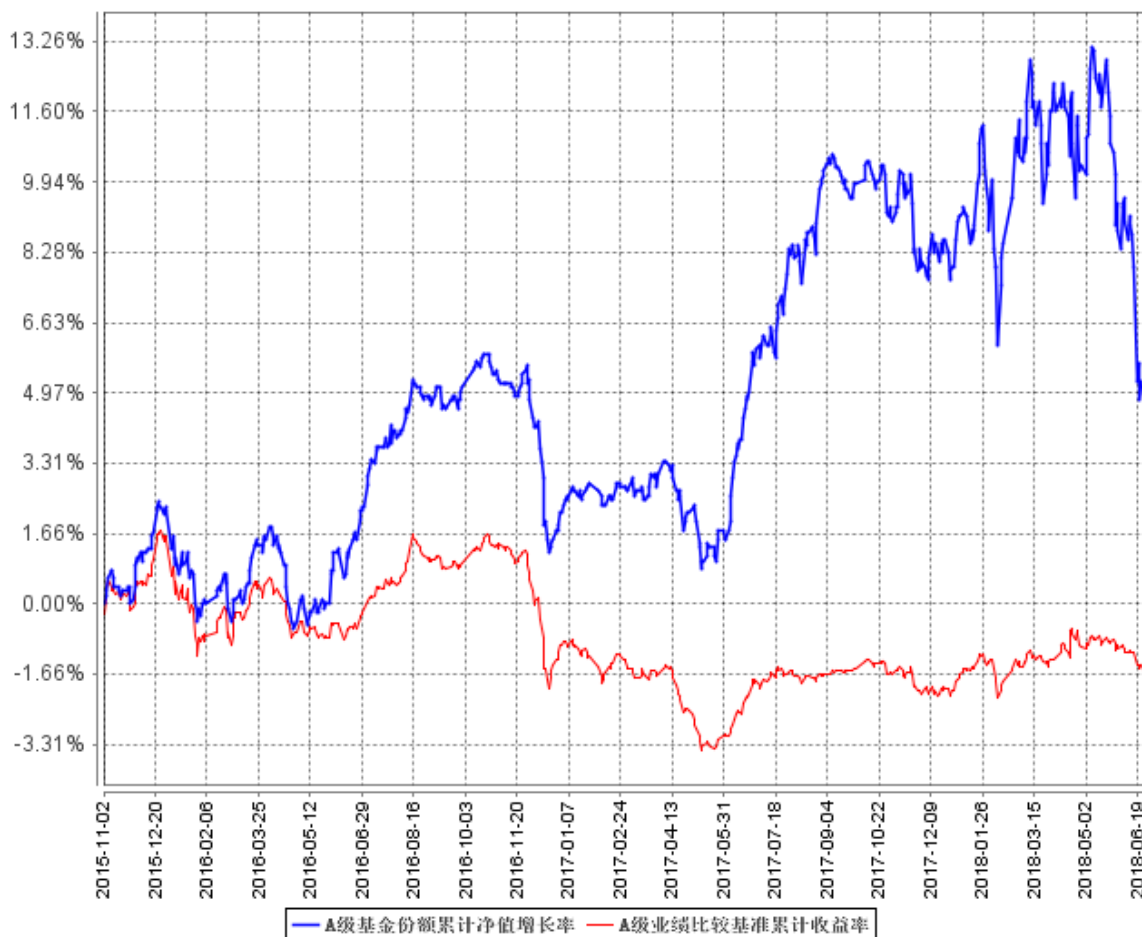

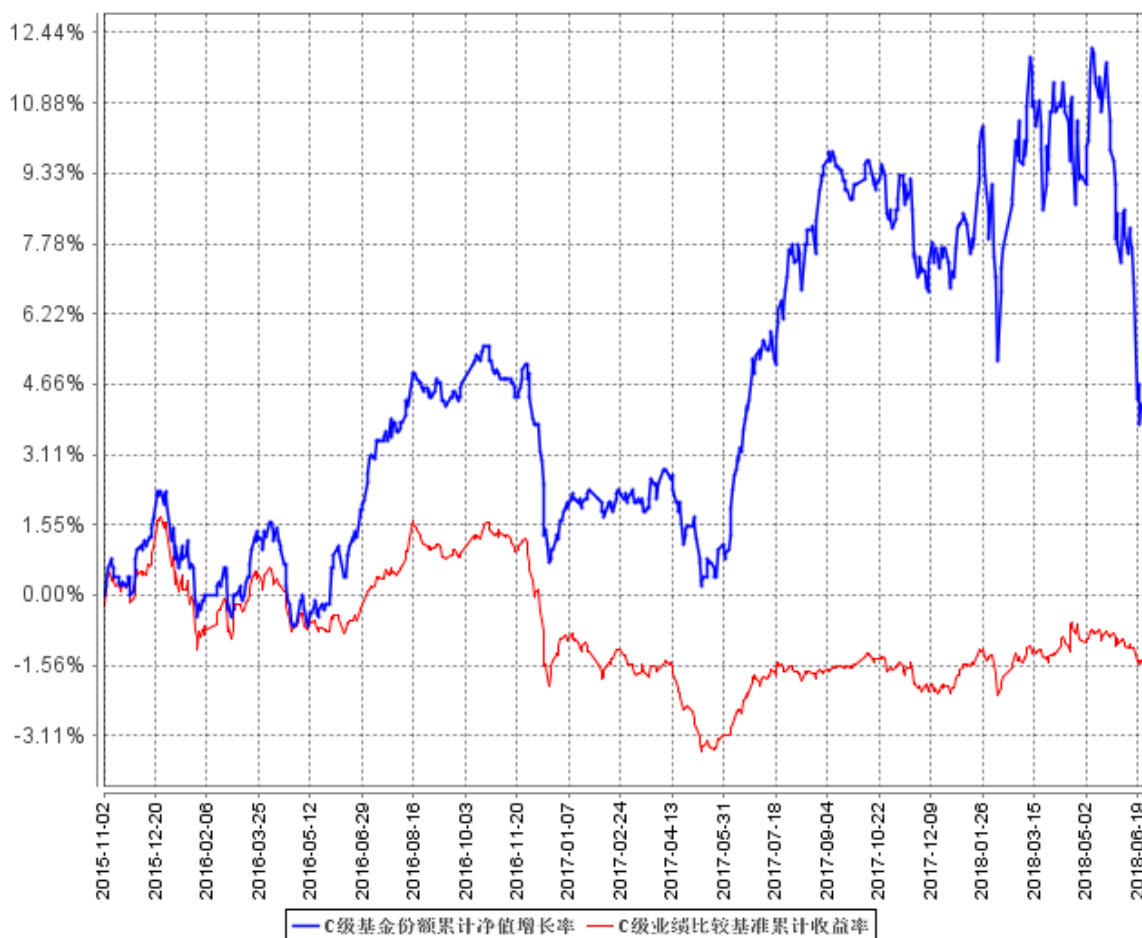

注：截止日期为 2018 年 6 月 30 日。

§4 管理人报告

4.1 基金经理（或基金经理小组）简介

姓名	职务	任本基金的基金经理期限		证券从业年限	说明
		任职日期	离任日期		
纪文静	上海东方证券资产管理有限公司公募固定收益投资部副总经理、兼任东方红领先精选混合型证券投资基金、东方红稳健精选混合型证券投资基金、东方红睿逸定期开放混合型发起式证券投资基金、东方红 6 个月	2015 年 11 月 2 日	-	11 年	硕士，曾任东海证券股份有限公司固定收益部投资研究经理、销售交易经理，德邦证券股份有限公司债券投资与交易部总经理，上海东方证券资产管理有限公司固定收益部副总监；现任上海东方证券资产管理有限公司公募固定收益投资部副总经理兼任东方

	定期开放纯债债券型发起式证券投资基金、东方红收益增强债券型证券投资基金、东方红信用债券型证券投资基金、东方红稳添利纯债债券型发起式证券投资基金、东方红战略精选沪港深混合型证券投资基金、东方红价值精选混合型证券投资基金、东方红益鑫纯债债券型证券投资基金、东方红智逸沪港深定期开放混合型发起式证券投资基金、东方红货币市场基金基金经理。				红领先精选混合、东方红稳健精选混合、东方红睿逸定期开放混合、东方红 6 个月定开纯债、东方红收益增强债券、东方红信用债债券、东方红稳添利纯债、东方红战略精选混合、东方红价值精选混合、东方红益鑫纯债债券、东方红智逸沪港深定开混合、东方红货币基金经理。具有基金从业资格，中国国籍。
李家春	上海东方证券资产管理有限公司执行董事、公募固定收益投资部总经理。	2016 年 10 月 19 日	2018 年 6 月 28 日	19 年	硕士，曾任长江证券有限责任公司债券基金事业部投资经理，汉唐证券有限责任公司债券业务管理总部投资主管，泰信基金管理有限公司投资管理部高级研究员、投资管理部副经理，交银施罗德基金管理有限公司固定收益部副总经理、基金经理，富国基金管理有限公司固定收益部投资副总监；现任上海东方证券资产管理有限公司执行董事、公募固定收益投资部总经理。具有基金从业资格，中国国籍。

注：1、上述表格内基金首任基金经理“任职日期”指基金合同生效日，“离任日期”指根据公司决定确定的解聘日期；对此后非首任基金经理，基金经理的“任职日期”和“离任日期”均指根据公司决定确定的聘任日期和解聘日期。

2、证券从业的涵义遵从行业协会《证券业从业人员资格管理办法》的相关规定。

3、根据 2018 年 6 月 28 日《上海东方证券资产管理有限公司关于东方红收益增强债券型证券投资基金基金经理变更的公告》，自 2018 年 6 月 28 日起，李家春先生不再担任本基金的基金经理。

4.2 管理人对报告期内本基金运作合规守信情况的说明

本报告期，上海东方证券资产管理有限公司作为本基金管理人，严格遵守《中华人民共和国证券投资基金法》、《中华人民共和国证券法》、基金合同以及其它有关法律法规的规定，本着诚实信用、勤勉尽责的原则管理和运用基金资产，为基金份额持有人谋求最大利益，无损害基金份额持有人利益的行为，本基金投资组合符合有关法规及基金合同的约定。

4.3 公平交易专项说明

4.3.1 公平交易制度的执行情况

本基金管理人一贯公平对待旗下管理的所有基金和组合，制定并严格遵守相应的制度和流程，通过系统和人工等方式在各环节严格控制交易公平执行。报告期内，本公司严格执行了《证券投资基金管理公司公平交易制度指导意见》和《上海东方证券资产管理有限公司公平交易制度》等规定。

4.3.2 异常交易行为的专项说明

报告期内未发现本基金存在异常交易行为。

报告期内，未出现涉及本基金的交易所公开竞价同日反向交易成交较少的单边交易量超过该证券当日成交量 5%的情况。

4.4 报告期内基金投资策略和运作分析

权益方面，二季度的宏观环境延续了一季度的情况。海外方面，贸易战的不确定性对国内权益市场产生了一定程度的负面影响；国内方面，信用收缩的环境带来了经济预期的下调，违约事件的增多也抑制了市场的风险偏好。在这种宏观背景下，二季度权益市场出现了一定幅度的下跌。展望下半年，我们仍然判断今年股票投资的不确定性仍然要高于去年，但一些积极的因素也在陆续出现。一方面经过上半年的调整，股票的估值水平更具吸引力；另一方面也要关注货币政策的边际变化，对权益市场开始有所支撑。我们仍然坚持价值投资理念，注重自下而上精选个股。主要关注估值合理、基本面稳健的消费类价值股；业绩高增长、估值合理的细分子行业的成长龙头；一些行业处于底部，有望出现反转的优质行业龙头公司；以及一些估值处于历史较低位置，业绩仍有保障的周期类优质龙头。

债券方面，二季度社融、经济数据等反映经济基本面下行压力仍存，同时随着股市波动加剧、中美贸易摩擦持续化及债市违约事件频发等因素发酵；货币政策中性偏松，央行两次下调存款准备金率，市场资金面充裕，资金利率下行。债券市场在以上多重因素作用下震荡走强，收益率大幅回落，10 年国债回落至 3.5%左右，10 年国开债回落至 4.2%左右。

展望三季度，经济基本面方面，在供给侧改革、环保督查、贸易战、信用收缩环境下实体经

济融资困难等因素影响下，三季度经济大概率平稳回落；货币政策方面，面对社融的超预期下降、违约潮及贸易战等多重困境，三季度或仍将在边际上有所放松，降准仍然可期。三季度债券市场面临的基本面及货币政策环境均较为有利，从基本面看利率水平有进一步下行的动力，较为宽松资金面以及较低的回购利率使得债券票息收益更为确定。因此，三季度杠杆票息策略将继续提供丰厚的回报。久期方面，金融债和地方债的供给压力不容忽视，加上当前市场对于经济的悲观预期较重、风险偏好较低，或存在短期经济数据下滑幅度不及预期情况下所带来的市场小幅波动，但我们认为基本面情况将会为长久期利率和高等级信用品种提供长期做多的机会。此外，信用风险仍然是三季度需要继续关注的风险点。进入三季度，信用债到期量、回售量进一步上升，加上市场投资者风险偏好均趋于回落，信用收缩格局下，再融资风险可能继续蔓延，组合操作上仍然需要精选个券。

4.5 报告期内基金的业绩表现

截至 2018 年 6 月 30 日，本基金 A 类份额净值为 0.980 元，份额累计净值为 1.060 元，C 类份额净值为 0.970 元，份额累计净值为 1.050 元。报告期内，本基金 A 类份额净值增长率为 -5.22%，同期业绩比较基准收益率为 -0.11%，C 类份额净值增长率为 -5.37%，同期业绩比较基准收益率为 -0.11%。

4.6 报告期内基金持有人数或基金资产净值预警说明

报告期内，本基金未出现连续二十个工作日基金份额持有人数量不满二百人或者基金资产净值低于五千万元的情形。

§5 投资组合报告

5.1 报告期末基金资产组合情况

序号	项目	金额（元）	占基金总资产的比例（%）
1	权益投资	172,388,789.86	11.96
	其中：股票	172,388,789.86	11.96
2	基金投资	-	-
3	固定收益投资	1,221,951,792.99	84.77
	其中：债券	1,221,951,792.99	84.77
	资产支持证券	-	-
4	贵金属投资	-	-
5	金融衍生品投资	-	-
6	买入返售金融资产	-	-
	其中：买断式回购的买入返	-	-

	售金融资产		
7	银行存款和结算备付金合计	34,729,425.69	2.41
8	其他资产	12,355,782.10	0.86
9	合计	1,441,425,790.64	100.00

注：本基金本报告期末未持有通过港股通交易机制投资的港股。

5.2 报告期末按行业分类的股票投资组合

5.2.1 报告期末按行业分类的境内股票投资组合

代码	行业类别	公允价值（元）	占基金资产净值比例（%）
A	农、林、牧、渔业	3,819,200.00	0.34
B	采矿业	-	-
C	制造业	93,085,741.50	8.30
D	电力、热力、燃气及水生产和供应业	-	-
E	建筑业	-	-
F	批发和零售业	3,645,000.00	0.33
G	交通运输、仓储和邮政业	4,485,845.00	0.40
H	住宿和餐饮业	-	-
I	信息传输、软件和信息技术服务业	26,539,718.36	2.37
J	金融业	16,386,285.00	1.46
K	房地产业	-	-
L	租赁和商务服务业	11,799,000.00	1.05
M	科学研究和技术服务业	12,628,000.00	1.13
N	水利、环境和公共设施管理业	-	-
O	居民服务、修理和其他服务业	-	-
P	教育	-	-
Q	卫生和社会工作	-	-
R	文化、体育和娱乐业	-	-
S	综合	-	-
	合计	172,388,789.86	15.38

5.2.2 报告期末按行业分类的港股通投资股票投资组合

本基金本报告期末未持有通过港股通交易机制投资的港股。

5.3 报告期末按公允价值占基金资产净值比例大小排序的前十名股票投资明细

序号	股票代码	股票名称	数量（股）	公允价值（元）	占基金资产净值比例（%）
1	300166	东方国信	999,800	14,727,054.00	1.31
2	300012	华测检测	2,200,000	12,628,000.00	1.13
3	002008	大族激光	220,000	11,701,800.00	1.04
4	300271	华宇软件	560,000	9,900,800.00	0.88

5	300408	三环集团	360,000	8,460,000.00	0.75
6	601166	兴业银行	560,000	8,064,000.00	0.72
7	601601	中国太保	252,100	8,029,385.00	0.72
8	600079	人福医药	600,000	7,932,000.00	0.71
9	601888	中国国旅	120,000	7,729,200.00	0.69
10	300054	鼎龙股份	800,000	6,976,000.00	0.62

5.4 报告期末按债券品种分类的债券投资组合

序号	债券品种	公允价值（元）	占基金资产净值比例（%）
1	国家债券	429,042.90	0.04
2	央行票据	-	-
3	金融债券	109,904,560.00	9.81
	其中：政策性金融债	61,249,560.00	5.46
4	企业债券	304,909,007.50	27.20
5	企业短期融资券	20,010,000.00	1.79
6	中期票据	74,498,000.00	6.65
7	可转债（可交换债）	712,201,182.59	63.54
8	同业存单	-	-
9	其他	-	-
10	合计	1,221,951,792.99	109.02

5.5 报告期末按公允价值占基金资产净值比例大小排序的前五名债券投资明细

序号	债券代码	债券名称	数量（张）	公允价值（元）	占基金资产净值比例（%）
1	170410	17 农发 10	500,000	50,015,000.00	4.46
2	136022	15 东吴债	500,000	48,655,000.00	4.34
3	136098	15 义市 01	495,000	47,836,800.00	4.27
4	132013	17 宝武 EB	396,790	39,738,518.50	3.55
5	120001	16 以岭 EB	389,000	38,448,760.00	3.43

5.6 报告期末按公允价值占基金资产净值比例大小排序的前十名资产支持证券投资 明细

本基金本报告期末未持有资产支持证券。

5.7 报告期末按公允价值占基金资产净值比例大小排序的前五名贵金属投资明细

本基金本报告期末未持有贵金属。

5.8 报告期末按公允价值占基金资产净值比例大小排序的前五名权证投资明细

本基金本报告期末未持有权证。

5.9 报告期末本基金投资的国债期货交易情况说明

5.9.1 本期国债期货投资政策

本基金对国债期货的投资以套期保值，回避市场风险为主要目的。结合国债交易市场和期货市场的收益性、流动性等情况，通过多头或空头套期保值等策略进行套期保值等操作，获取超额收益。

5.9.2 报告期末本基金投资的国债期货持仓和损益明细

本基金本报告期末进行国债期货投资。

5.9.3 本期国债期货投资评价

本基金本报告期末进行国债期货投资。

5.10 投资组合报告附注

5.10.1

本基金持有的兴业银行（代码：601166）发行主体兴业银行股份有限公司（以下简称“公司”），因公司存在重大关联交易未按规定审查审批且未向监管部门报告等十二项违法违规行为，中国银保监会于 2018 年 4 月 19 日对公司作出行政处罚决定（银保监银罚决字（2018）1 号），处以 5870 万元罚款。

本基金对上述证券的投资决策程序符合基金合同及公司制度的相关规定，本基金管理人会对上述证券继续保持跟踪研究。

本基金持有的前十名证券中其余九名证券的发行主体本期未出现被监管部门立案调查，或在报告编制日前一年内受到公开谴责、处罚的情形。

5.10.2

基金投资的前十名股票未超出基金合同规定的备选股票库。

5.10.3 其他资产构成

序号	名称	金额（元）
1	存出保证金	124,754.23
2	应收证券清算款	379,769.58
3	应收股利	-
4	应收利息	11,849,848.29
5	应收申购款	1,410.00
6	其他应收款	-
7	待摊费用	-
8	其他	-
9	合计	12,355,782.10

5.10.4 报告期末持有的处于转股期的可转换债券明细

序号	债券代码	债券名称	公允价值(元)	占基金资产净值比例 (%)
1	120001	16 以岭 EB	38,448,760.00	3.43
2	110034	九州转债	35,834,130.00	3.20
3	113013	国君转债	33,533,610.00	2.99
4	128016	雨虹转债	30,797,060.98	2.75
5	132005	15 国资 EB	25,250,638.00	2.25
6	128014	永东转债	23,461,086.68	2.09
7	128010	顺昌转债	21,593,934.48	1.93
8	110042	航电转债	21,030,000.00	1.88
9	123006	东财转债	19,243,200.00	1.72
10	128019	久立转 2	17,451,224.45	1.56
11	128015	久其转债	16,660,800.00	1.49
12	113015	隆基转债	15,678,032.00	1.40
13	123003	蓝思转债	14,795,200.00	1.32
14	110041	蒙电转债	14,377,230.00	1.28
15	110032	三一转债	14,376,536.20	1.28
16	132004	15 国盛 EB	12,646,640.00	1.13
17	110040	生益转债	9,815,620.40	0.88
18	128027	崇达转债	9,337,799.64	0.83
19	113014	林洋转债	9,024,000.00	0.81
20	128032	双环转债	8,574,702.42	0.77
21	128024	宁行转债	7,950,360.00	0.71
22	132006	16 皖新 EB	7,617,249.60	0.68
23	128028	赣锋转债	7,304,724.26	0.65
24	113011	光大转债	6,697,680.00	0.60
25	123002	国祯转债	6,482,385.14	0.58
26	128029	太阳转债	6,314,968.52	0.56
27	113012	骆驼转债	5,575,019.10	0.50
28	128022	众信转债	4,255,311.37	0.38
29	110033	国贸转债	3,953,140.00	0.35
30	132007	16 凤凰 EB	2,264,400.00	0.20

5.10.5 报告期末前十名股票中存在流通受限情况的说明

本基金本报告期末前十名股票中未存在流通受限情况。

5.10.6 投资组合报告附注的其他文字描述部分

由于四舍五入的原因，投资组合报告中市值占净值比例的分项之和与合计项之间可能存在

尾差。

§6 开放式基金份额变动

单位：份

项目	东方红收益增强债券 A	东方红收益增强债券 C
报告期期初基金份额总额	854,960,843.50	229,467,043.50
报告期期间基金总申购份额	159,536,593.68	23,465,147.12
减:报告期期间基金总赎回份额	46,210,044.92	75,739,750.99
报告期期间基金拆分变动份额(份额减少以“-”填列)	-	-
报告期期末基金份额总额	968,287,392.26	177,192,439.63

§7 基金管理人运用固有资金投资本基金情况

7.1 基金管理人持有本基金份额变动情况

本报告期，本基金管理人未运用固有资金投资本基金。

7.2 基金管理人运用固有资金投资本基金交易明细

本报告期，本基金管理人未运用固有资金投资本基金。

§8 备查文件目录

8.1 备查文件目录

- 1、中国证监会准予注册东方红收益增强债券型证券投资基金的文件；
- 2、《东方红收益增强债券型证券投资基金基金合同》；
- 3、《东方红收益增强债券型证券投资基金托管协议》；
- 4、东方红收益增强债券型证券投资基金财务报表及报表附注；
- 5、报告期内在指定报刊上披露的各项公告；
- 6、基金管理人业务资格批件、营业执照；
- 7、中国证监会要求的其他文件。

8.2 存放地点

备查文件存放于基金管理人的办公场所：上海市中山南路 318 号 2 号楼 31 层。

8.3 查阅方式

投资者可到基金管理人的办公场所免费查阅备查文件，亦可通过公司网站查阅，公司网址为：
www.dfham.com。

上海东方证券资产管理有限公司

2018 年 7 月 19 日