

国联安锐意成长混合型证券投资基金
2018 年半年度报告摘要
2018 年 6 月 30 日

基金管理人：国联安基金管理有限公司

基金托管人：中国民生银行股份有限公司

报告送出日期：二〇一八年八月二十四日

1 重要提示

1.1 重要提示

基金管理人的董事会、董事保证本报告所载资料不存在虚假记载、误导性陈述或重大遗漏，并对其内容的真实性、准确性和完整性承担个别及连带的法律责任。本半年度报告已经三分之二以上独立董事签字同意，并由董事长签发。

基金托管人中国民生银行股份有限公司根据本基金合同规定，于 2018 年 8 月 23 日复核了本报告中的财务指标、净值表现、利润分配情况、财务会计报告、投资组合报告等内容，保证复核内容不存在虚假记载、误导性陈述或者重大遗漏。

基金管理人承诺以诚实信用、勤勉尽责的原则管理和运用基金资产，但不保证基金一定盈利。

基金的过往业绩并不代表其未来表现。投资有风险，投资者在作出投资决策前应仔细阅读本基金的招募说明书及其更新。

本半年度报告摘要摘自半年度报告正文，投资者欲了解详细内容，应阅读半年度报告正文。

本报告中财务资料未经审计。

本报告期自 2018 年 1 月 1 日起至 6 月 30 日止。

2 基金简介

2.1 基金基本情况

基金简称	国联安锐意成长混合
基金主代码	004076
交易代码	004076
基金运作方式	契约型开放式
基金合同生效日	2017 年 1 月 23 日
基金管理人	国联安基金管理有限公司
基金托管人	中国民生银行股份有限公司
报告期末基金份额总额	195,821,062.08 份
基金合同存续期	不定期

2.2 基金产品说明

投资目标	精选具有较高成长性及盈利质量的上市公司，在严格控制投资风险的前提下，力争长期内实现超越业绩比较基准的投资回报。
投资策略	<p>(1) 资产配置策略</p> <p>本基金是混合型基金，根据宏观经济发展趋势、政策面因素、金融市场的利率变动和市场情绪，综合运用定性和定量的方法，对股票、债券和现金类资产的预期收益风险及相对投资价值进行评估，确定基金资产在股票、债券及现金类资产等资产类别的分配比例。在有效控制投资风险的前提下，形成大类资产的配置方案。</p> <p>(2) 股票投资策略</p> <p>本基金主要从定量和定性两个方面对上市公司进行分析。</p> <p>1) 定量分析</p> <p>本基金从获利能力、资本成本、增长能力以及股价的估值水平等方面对上市公司进行定量分析。</p> <p>首先，通过 ROIC(Return On Invested Capital)指标来衡量公司的获利能力，通过 WACC(Weighted Average Cost of Capital)指标来衡量公司的资本成本，将公司的获利能力和资本成本指标相结合，选择出创造价值的公司。</p> <p>其次，对公司的成长能力和估值指标以及财务指标进行分析： 成长指标主要包括：主营业务收入增长率、净利润增长率； 估值指标主要包括：市盈率、市盈率/净利增长率； 财务指标主要包括：净资产收益率、资产负债率。</p> <p>本基金将重点关注公司的主营业务收入增长率、净利润增长率等成长性指标。</p> <p>主营业务收入增长率是把握公司成长性的主要指标。本基金将在考察历史主营业务收入增长率的基础上，结合分析公司的产能扩张、主导产品</p>

的市场供求变化趋势、行业竞争格局以及产品的差异性 or 替代性等因素，参考上市公司的存货周转率、应收账款周转率指标，准确把握预期主营业务收入增长的质量和有效性。

主营业务利润率是企业一定时期主营业务利润同主营业务收入净额的比率。它表明企业每单位主营业务收入所产生的主营业务利润，反映了企业主营业务的获利能力。公司主营业务突出，即主营业务利润率较高，表明其在竞争中占据优势地位。

2) 定性分析

本基金将把握中长期中国经济结构调整的方向，通过对宏观经济运行趋势、产业环境、产业政策和行业竞争格局等因素的分析，确定宏观及行业经济变量对不同行业的潜在影响，判断各行业的相对投资价值与投资时机。本基金从经济周期因素、行业政策因素和行业基本面（包括行业生命周期、行业发展趋势和发展空间、行业内竞争态势、行业收入及利润增长情况等）三个方面评估行业的成长性。

本基金进一步从技术优势、资源优势和商业模式等方面，把握公司的成长性。

①技术优势分析。较强的技术优势和可持续的研发能力及研发投入，可以促使公司所掌握的技术不断转化为新产品或服务，为公司成长提供动力。本基金通过分析公司拥有的专利和专有技术的数量、新产品的数量及推出的速度、核心技术是否具有较高的竞争壁垒、产品和研发上的经费投入情况等，判断公司的技术优势及其可持续性。

②资源优势分析。垄断资源可以为公司在较长时期内的发展提供较好的利润来源。对于具有特许权、专有技术、品牌等独特资源或者矿产、旅游等自然资源的公司，本基金将主要通过对公司的行业垄断性、进入壁垒、政策扶持力度等方面的分析，判断公司的资源优势是否支持其持续成长。

③商业模式分析。公司的商业模式决定了其在行业中的地位和发展潜力，独特的商业模式将支持公司的快速发展。本基金将从商业模式的独特性、可复制性、可持续性、赢利性等角度考察公司的商业模式是否符合行业发展的趋势、是否可以维持公司销售规模和盈利的持续增长。

(3) 普通债券投资策略

在债券投资上，本基金将重点关注具有以下一项或者多项特征的债券：

- 1) 信用等级高、流动性好；
- 2) 资信状况良好、未来信用评级趋于稳定或有明显改善的企业发行的债券；
- 3) 在剩余期限和信用等级等因素基本一致的前提下，运用收益率曲线模型或其他相关估值模型进行估值后，市场交易价格被低估的债券；
- 4) 公司基本面良好，具备良好的成长空间与潜力，转股溢价率合理、有一定下行保护的可转债。

(4) 中小企业私募债券投资策略

中小企业私募债券本质上为公司债，只是发行主体扩展到未上市的中小型企业，扩大了基金进行债券投资的范围。由于中小企业私募债券发行主体为非上市中小企业，企业管理体制和治理结构弱于普通上市公司，信息披露情况相对滞后，对企业偿债能力的评估难度高于普通上市公司，且定向发行方式限制了合格投资者的数量，会导致一定的流动性风险。

	<p>因此本基金中小企业私募债券的投资将重点关注信用风险和流动性风险。</p> <p>本基金将在严格控制信用风险的基础上，通过严密的投资决策流程、投资授权审批机制、集中交易制度等保障审慎投资于中小企业私募债券，并通过组合管理、分散化投资、合理谨慎地评估、预测和控制相关风险，实现投资收益的最大化。本基金依靠内部信用评级系统持续跟踪研究发债主体的经营状况、财务指标等情况，对其信用风险进行评估并作出及时反应。内部信用评级以深入的企业基本面分析为基础，结合定性和定量方法，注重对企业未来偿债能力的分析评估，对中小企业私募债券进行分类，以便准确地评估中小企业私募债券的信用风险程度，并及时跟踪其信用风险的变化。</p> <p>本基金根据内部的信用分析方法对可选的中小企业私募债券品种进行筛选过滤，重点分析发行主体的公司背景、竞争地位、治理结构、盈利能力、偿债能力、现金流水平等诸多因素，给予不同因素不同权重，采用数量化方法对主体所发行债券进行打分和投资价值评估，选择发行主体资质优良，估值合理且流通相对充分的品种进行适度投资。</p> <p>(5) 股指期货投资策略</p> <p>在股指期货投资上，本基金以套期保值和有效管理为目标，在控制风险的前提下，谨慎适当参与股指期货的投资。本基金在进行股指期货投资中，将分析股指期货的收益性、流动性及风险特征，主要选择流动性好、交易活跃的期货合约，通过研究现货和期货市场的发展趋势，运用定价模型对其进行合理估值，谨慎利用股指期货，调整投资组合的风险暴露，及时调整投资组合仓位，以降低组合风险、提高组合的运作效率。</p> <p>(6) 权证投资策略</p> <p>本基金将在严格控制风险的前提下，进行权证的投资。</p> <p>1)综合分析权证的包括执行价格、标的股票波动率、剩余期限等因素在内的定价因素，根据 BS 模型和溢价率对权证的合理价值做出判断，对价值被低估的权证进行投资；</p> <p>2)基于对权证标的股票未来走势的预期，充分利用权证的杠杆比率高的特点，对权证进行单边投资；</p> <p>3)基于权证价值对标的价格、波动率的敏感性以及价格未来走势等因素的判断，将权证、标的股票等金融工具合理配置进行结构性组合投资，或利用权证进行风险对冲。</p> <p>(7) 资产支持证券等品种投资策略</p> <p>资产支持证券包括资产抵押贷款支持证券（ABS）、住房抵押贷款支持证券（MBS）等，其定价受多种因素影响，包括市场利率、发行条款、支持资产的构成及质量、提前偿还率等。</p> <p>本基金将在基本面分析和债券市场宏观分析的基础上，结合蒙特卡洛模拟等数量化方法，对资产支持证券进行定价，评估其内在价值进行投资。</p> <p>对于监管机构允许基金投资的其他金融工具，本基金将在谨慎分析收益性、风险水平、流动性和金融工具自身特征的基础上进行稳健投资，以降低组合风险，实现基金资产的保值增值。</p>
业绩比较基准	沪深 300 指数收益率×60%+上证国债指数收益率×40%。

风险收益特征	本基金属于混合型证券投资基金，属于中高预期风险、中高预期收益的证券投资基金，通常预期风险与预期收益水平高于货币市场基金和债券型基金，低于股票型基金。
--------	--

2.3 基金管理人和基金托管人

项目		基金管理人	基金托管人
名称		国联安基金管理有限公司	中国民生银行股份有限公司
信息披露 负责人	姓名	褚怡之	罗菲菲
	联系电话	021-38992807	010-58560666
	电子邮箱	customer.service@cpicfunds.com	tgbfxjdzx@cmbc.com.cn
客户服务电话		021-38784766/4007000365	95568
传真		021-50151582	010-58560798

2.4 信息披露方式

登载基金半年度报告摘要的管理人互联网网址	www.cpicfunds.com
基金半年度报告备置地点	中国（上海）自由贸易试验区陆家嘴环路1318号9楼

3 主要财务指标和基金净值表现

3.1 主要会计数据和财务指标

金额单位：人民币元

3.1.1 期间数据和指标	报告期（2018年1月1日至2018年6月30日）
本期已实现收益	12,677,754.37
本期利润	-4,246,924.62
加权平均基金份额本期利润	-0.0205
本期基金份额净值增长率	-4.27%
3.1.2 期末数据和指标	报告期末(2018年6月30日)
期末可供分配基金份额利润	0.1052
期末基金资产净值	216,421,458.57
期末基金份额净值	1.1052

注：1、本期已实现收益指基金本期利息收入、投资收益、其他收入（不含公允价值变动收益）扣除相关费用后的余额，本期利润为本期已实现收益加上本期公允价值变动收益，包含停牌股票按公允价值调整的影响；

2、上述基金业绩指标不包括持有人认购或交易基金的各项费用，例如，开放式基金的申购赎回费等，计入费用后实际收益要低于所列数字；

3、对期末可供分配利润，采用期末资产负债表中未分配利润与未分配利润中已实现部分的孰低数；

3.2 基金净值表现

3.2.1 基金份额净值增长率及其与同期业绩比较基准收益率的比较

阶段	份额净值增长率①	份额净值增长率标准差②	业绩比较基准收益率③	业绩比较基准收益率标准差④	①—③	②—④
过去一个月	-2.81%	1.22%	-4.46%	0.77%	1.65%	0.45%
过去三个月	-1.43%	1.07%	-5.43%	0.68%	4.00%	0.39%
过去六个月	-4.27%	1.12%	-6.72%	0.69%	2.45%	0.43%
过去一年	1.46%	1.07%	-1.09%	0.57%	2.55%	0.50%
过去三年	-	-	-	-	-	-
自基金合同生效起至今	10.52%	0.96%	4.56%	0.51%	5.96%	0.45%

注：上述基金业绩指标不包括持有人认购或交易基金的各项费用，计入费用后实际收益水平要低于所列数字。

3.2.2 自基金合同生效以来基金份额累计净值增长率变动及其与同期业绩比较基准收益率变动的比较

国联安锐意成长混合型证券投资基金

份额累计净值增长率与业绩比较基准收益率历史走势对比图

(2017年1月23日至2018年6月30日)

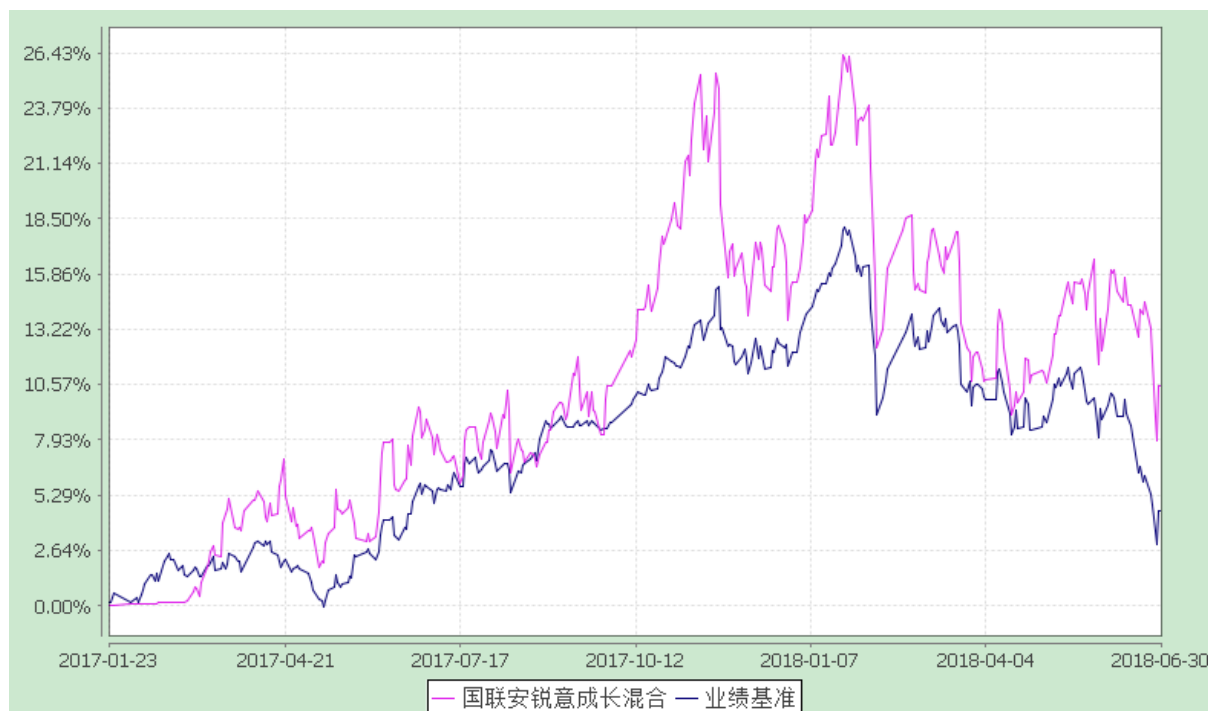

注：1、本基金业绩比较基准为：沪深 300 指数收益率×60%+上证国债指数收益率×40%；
 2、本基金基金合同于 2017 年 1 月 23 日生效。本基金建仓期为自基金合同生效之日起的 6 个月。本基金建仓期结束距本报告期末不满一年，建仓期结束时各项资产配置符合合同约定；
 3、上述基金业绩指标不包括持有人认购或交易基金的各项费用，计入费用后实际收益水平要低于所列数字。

4 管理人报告

4.1 基金管理人及基金经理情况

4.1.1 基金管理人及其管理基金的经验

国联安基金管理有限公司是中国第一家获准筹建的中外合资基金管理公司，其中方股东为太平洋资产管理有限责任公司，由中国太平洋保险（集团）股份有限公司控股；外方股东为德国安联集团，是全球顶级综合性金融集团之一。截至本报告期末，公司共管理三十七只开放式基金。国联安基金管理有限公司拥有国际化的基金管理团队，借鉴外方先进的公司治理和风险管理经验，结合本地投资研究与客户服务的成功实践，秉持“稳健、专业、卓越、信赖”的经营理念，力争成为中国基金业最佳基金管理公司之一。

4.1.2 基金经理（或基金经理小组）及基金经理助理的简介

姓名	职务	任本基金的基金经理	证券从业	说明
----	----	-----------	------	----

		(助理) 期限		年限	
		任职日期	离任日期		
王超伟	本基金基金经理、兼任国联安睿祺灵活配置混合型证券投资基金基金经理、国联安鑫安灵活配置混合型证券投资基金基金经理、国联安信心增长债券型证券投资基金基金经理、国联安睿利定期开放混合型证券投资基金基金经理、国联安远见成长混合型证券投资基金基金经理	2017-01-23	-	10 年（自 2008 年起）	王超伟，硕士研究生。2008 年 7 月至 2011 年 8 月在国泰君安证券股份有限公司证券及衍生品投资总部任投资经理。2011 年 8 月至 2015 年 9 月在国泰君安证券股份有限公司权益投资部任投资经理。2015 年 9 月加入国联安基金管理有限公司，担任基金经理助理。2016 年 2 月起担任国联安鑫安灵活配置混合型证券投资基金、国联安睿祺灵活配置混合型证券投资基金基金经理。2016 年 6 月起兼任国联安信心增长债券型证券投资基金的基金经理。2017 年 1 月起兼任国联安锐意成长混合型证券投资基金基金经理。2018 年 5 月起兼任国联安远见成长混合型证券投资基金基金经理、国联安睿利定期开放混合型证券投资基金基金经理。
薛琳	本基金基金经理助理	2017-08-16	-	12 年（自 2006 年起）	-

注：1、基金经理的任职日期和离职日期为公司对外公告之日；

2、证券从业年限的统计标准为证券行业的工作经历年限。

4.2 管理人对报告期内本基金运作合规守信情况的说明

本报告期内，本基金管理人严格遵守《中华人民共和国证券投资基金法》、《国联安锐意成长混合型证券投资基金基金合同》及其他相关法律法规、法律文件的规定，本着诚实信用、勤勉尽责的原则管理和运用基金财产，在严格控制风险的前提下，为基金份额持有人谋求最大利益。本基金运作管理符合有关法律法规和基金合同的规定和约定，无损害基金份额持有人利益的行为。

4.3 管理人对报告期内公平交易情况的专项说明

4.3.1 公平交易制度的执行情况

本基金管理人遵照相应法律法规和内部规章，制定并完善了《国联安基金管理有限公司公平交易制度》（以下简称“公平交易制度”），用以规范包括投资授权、研究分析、投资决策、交易执行以及投资管理过程中涉及的实施效果与业绩评估等投资管理活动相关的各个环节。

本报告期内，本基金管理人严格执行公平交易制度的规定，公平对待不同投资组合，确保各投资组合在获得投资信息、投资建议和投资决策等方面均享有平等机会；在交易环节严格按照时间优先，价格优先的原则执行指令；如遇指令价位相同或指令价位不同但市场条件都满足时，及时执行交易系统内的公平交易模块；采用公平交易分析系统对不同投资组合的交易价差进行定期分析；对投资流程独立稽核等。

本报告期内，公司旗下所有投资组合参与的交易所公开竞价同日反向交易成交较少的单边交易量未发现有超过该证券当日成交量 5% 的情况。公平交易制度总体执行情况良好。

4.3.2 异常交易行为的专项说明

本报告期内未发现存在可能导致不公平交易和利益输送的无法解释的异常交易行为。

4.4 管理人对报告期内基金的投资策略和业绩表现的说明

4.4.1 报告期内基金投资策略和运作分析

2018 年上半年市场基本属于单边下行市。从半年度来看，所有指数录得负收益。但从主要指数所对应的估值来看，市场整体估值已经跌到了历史上的底部区域。从板块上来看，年初银行和地产板块表现抢眼，2 季度创业板和医药板块涨幅可观。整体来看，消费类个股整体表现要远好于其他板块。在中兴事件影响下，通信和电子板块从半年度来看走势最弱。

4.4.2 报告期内基金的业绩表现

本报告期内，本基金的份额净值增长率为-4.27%，同期业绩比较基准收益率为-6.72%。

4.5 管理人对宏观经济、证券市场及行业走势的简要展望

展望 2018 年下半年，货币政策可能不会有太大的变化，财政政策可能会有所动作。故 3 季度指数整体估值大幅上行的可能性不大。但从历史估值来看，目前指数应该处于底部区域。

从消费升级角度看，3 季度消费类板块预期还是有一定的超收益。同时银行板块整体估值已经处于历史底部区域，具有可观的股息率和一定的成长性。故本基金管理人 3 季度会继续坚持消费板块和银行的搭配，同时动态调整，力争为投资人赚取长期稳健的收益。

4.6 管理人对报告期内基金估值程序等事项的说明

公司内部建立估值工作小组对证券估值负责。估值工作小组由公司运营部、权益投资部、交易部、监察稽核部、风险管理部、量化投资部、研究部部门经理组成，并根据业务分工履行相应的职责，所有成员都具备丰富的专业能力和估值经验，参与估值流程各方不存在重大利益冲突。基金经

理不直接参与估值决策，估值决策由估值工作小组成员 1/2 以上多数票通过，量化投资部、权益投资部、投资组合管理部对估值决策必须达成一致，估值决策由公司总经理签署后生效。对于估值政策，公司和基金托管银行有充分沟通，积极商讨达成一致意见；对于估值结果，公司和基金托管银行有详细的核对流程，达成一致意见后才能对外披露。会计师事务所认可公司基金估值的政策和流程的适当性与合理性。

4.7 管理人对报告期内基金利润分配情况的说明

根据法律法规的规定和本基金基金合同的约定，以及本基金实际运作情况，本基金本报告期未进行利润分配，符合本基金基金合同的相关规定。

4.8 报告期内管理人对本基金持有人数或基金资产净值预警情形的说明

无。

5 托管人报告

5.1 报告期内本基金托管人遵规守信情况声明

本报告期内，中国民生银行股份有限公司在本基金的托管过程中，严格遵守《证券投资基金法》及其他法律法规和基金合同、托管协议的有关规定，依法安全保管了基金财产，不存在损害基金份额持有人利益的行为，完全尽职尽责地履行了基金托管人应尽的义务。

5.2 托管人对报告期内本基金投资运作遵规守信、净值计算、利润分配等情况的说明

本报告期内，按照相关法律法规和基金合同、托管协议的有关规定，本托管人对本基金的投资运作方面进行了监督，对基金资产净值计算、基金份额申购赎回价格的计算、基金费用开支等方面进行了认真的复核，未发现基金管理人有关损害基金份额持有人利益的行为，在各重要方面的运作严格按照基金合同的规定进行。

本报告期内，本基金未进行利润分配。

5.3 托管人对本半年度报告中财务信息等内容的真实、准确和完整发表意见

本托管人复核审查的本报告中的财务指标、净值表现、财务会计报告、投资组合报告等内容真实、准确和完整。

6 半年度财务会计报告（未经审计）

6.1 资产负债表

会计主体：国联安锐意成长混合型证券投资基金

报告截止日：2018 年 6 月 30 日

单位：人民币元

资产	本期末 2018 年 6 月 30 日	上年度末 2017 年 12 月 31 日
资产：	-	-
银行存款	43,122,806.88	38,470,089.04
结算备付金	237,410.34	948,762.33
存出保证金	138,674.33	294,291.58
交易性金融资产	174,085,256.99	261,134,023.25
其中：股票投资	173,713,891.49	260,779,024.81
基金投资	-	-
债券投资	371,365.50	354,998.44
资产支持证券投资	-	-
贵金属投资	-	-
衍生金融资产	-	-
买入返售金融资产	-	-
应收证券清算款	-	-
应收利息	9,156.00	13,443.94
应收股利	-	-
应收申购款	301,376.91	1,097,764.67
递延所得税资产	-	-
其他资产	-	-
资产总计	217,894,681.45	301,958,374.81
负债和所有者权益	本期末 2018 年 6 月 30 日	上年度末 2017 年 12 月 31 日
负债：	-	-
短期借款	-	-
交易性金融负债	-	-
衍生金融负债	-	-
卖出回购金融资产款	-	-
应付证券清算款	-	-
应付赎回款	943,472.03	12,520,882.91
应付管理人报酬	277,216.04	378,891.45
应付托管费	46,202.68	63,148.56
应付销售服务费	-	-
应付交易费用	24,144.21	578,442.59
应交税费	-	-

应付利息	-	-
应付利润	-	-
递延所得税负债	-	-
其他负债	182,187.92	410,567.94
负债合计	1,473,222.88	13,951,933.45
所有者权益：	-	-
实收基金	195,821,062.08	249,474,833.33
未分配利润	20,600,396.49	38,531,608.03
所有者权益合计	216,421,458.57	288,006,441.36
负债和所有者权益总计	217,894,681.45	301,958,374.81

注：报告截止日 2018 年 6 月 30 日，基金份额净值 1.1052 元，基金份额总额 195,821,062.08 份。

6.2 利润表

会计主体：国联安锐意成长混合型证券投资基金

本报告期：2018 年 1 月 1 日至 2018 年 6 月 30 日

单位：人民币元

项目	本期 2018 年 1 月 1 日至 2018 年 6 月 30 日	上年度可比期间 2017 年 1 月 23 日（基 金合同生效日）至 2017 年 6 月 30 日
一、收入	-1,294,885.25	21,504,203.51
1.利息收入	211,010.51	982,774.59
其中：存款利息收入	210,728.85	982,774.59
债券利息收入	281.66	-
资产支持证券利息收入	-	-
买入返售金融资产收入	-	-
其他利息收入	-	-
2.投资收益（损失以“-”填列）	14,993,639.25	3,985,452.26
其中：股票投资收益	13,444,739.90	2,647,436.36
基金投资收益	-	-
债券投资收益	0.00	0.00
资产支持证券投资收益	-	-
贵金属投资收益	-	-
衍生工具收益	-	-
股利收益	1,548,899.35	1,338,015.90
3.公允价值变动收益（损失以“-”号填列）	-16,924,678.99	15,607,682.90
4.汇兑收益（损失以“-”号填列）	-	-
5.其他收入（损失以“-”号填列）	425,143.98	928,293.76
减：二、费用	2,952,039.37	2,500,567.76
1. 管理人报酬	1,782,267.75	1,387,371.37

2. 托管费	297,044.58	231,228.55
3. 销售服务费	-	-
4. 交易费用	689,276.87	712,119.13
5. 利息支出	-	-
其中：卖出回购金融资产支出	-	-
6. 税金及附加	-	-
7. 其他费用	183,450.17	169,848.71
三、利润总额（亏损总额以“-”号填列）	-4,246,924.62	19,003,635.75
减：所得税费用	-	-
四、净利润（净亏损以“-”号填列）	-4,246,924.62	19,003,635.75

注：本基金基金合同于 2017 年 1 月 23 日生效，上年度可比期间为 2017 年 1 月 23 日（基金合同生效日）至 2017 年 6 月 30 日（下同）。

6.3 所有者权益（基金净值）变动表

会计主体：国联安锐意成长混合型证券投资基金

本报告期：2018 年 1 月 1 日至 2018 年 6 月 30 日

单位：人民币元

项目	本期 2018 年 1 月 1 日至 2018 年 6 月 30 日		
	实收基金	未分配利润	所有者权益合计
一、期初所有者权益（基金净值）	249,474,833.33	38,531,608.03	288,006,441.36
二、本期经营活动产生的基金净值变动数（本期利润）	-	-4,246,924.62	-4,246,924.62
三、本期基金份额交易产生的基金净值变动数（净值减少以“-”号填列）	-53,653,771.25	-13,684,286.92	-67,338,058.17
其中：1.基金申购款	77,975,553.88	14,049,684.21	92,025,238.09
2.基金赎回款	-131,629,325.13	-27,733,971.13	-159,363,296.26
四、本期向基金份额持有人分配利润产生的基金净值变动（净值减少以“-”号填列）	-	-	-
五、期末所有者权益（基金净值）	195,821,062.08	20,600,396.49	216,421,458.57
项目	上年度可比期间 2017 年 1 月 23 日（基金合同生效日）至 2017 年 6 月 30 日		
	实收基金	未分配利润	所有者权益合计
一、期初所有者权益（基金净值）	240,776,601.58	-	240,776,601.58

二、本期经营活动产生的基金净值变动数（本期利润）	-	19,003,635.75	19,003,635.75
三、本期基金份额交易产生的基金净值变动数（净值减少以“-”号填列）	-19,150,853.97	778,429.53	-18,372,424.44
其中：1.基金申购款	190,384,970.16	8,822,207.97	199,207,178.13
2.基金赎回款	-209,535,824.13	-8,043,778.44	-217,579,602.57
四、本期向基金份额持有人分配利润产生的基金净值变动（净值减少以“-”号填列）	-	-	-
五、期末所有者权益（基金净值）	221,625,747.61	19,782,065.28	241,407,812.89

注：本基金基金合同于 2017 年 1 月 23 日生效，上年度可比期间为 2017 年 1 月 23 日（基金合同生效日）至 2017 年 6 月 30 日（下同）。

报表附注为财务报表的组成部分。

本报告 6.1 至 6.4，财务报表由下列负责人签署：

基金管理人负责人：孟朝霞，主管会计工作负责人：李柯，会计机构负责人：仲晓峰

6.4 报表附注

6.4.1 基金基本情况

国联安锐意成长混合型证券投资基金（以下简称“本基金”）经中国证券监督管理委员会（以下简称“中国证监会”）《关于准予国联安锐意成长混合型证券投资基金注册的批复》（证监许可 [2016]2934 号文）批准，由国联安基金管理有限公司依照《中华人民共和国证券投资基金法》及其配套规则和《国联安锐意成长混合型证券投资基金基金合同》发售，基金合同于 2017 年 1 月 23 日生效。本基金为契约型开放式，存续期限不定，首次设立募集规模为 240,776,601.58 份基金份额。本基金的基金管理人为国联安基金管理有限公司，基金托管人为中国民生银行股份有限公司。

本基金于 2016 年 12 月 19 日至 2017 年 1 月 18 日募集，募集期间净认购资金人民币 240,729,654.56 元，认购资金在募集期间产生的利息人民币 46,947.02 元，募集的有效认购份额及利息结转的基金份额合计 240,776,601.58 份。上述募集资金已由毕马威华振会计师事务所（特殊普通合伙）验证，并出具了毕马威华振验字第 1700135 号验资报告。

根据《中华人民共和国证券投资基金法》及其配套规则、《国联安锐意成长混合型证券投资基金基金合同》和《国联安锐意成长混合型证券投资基金招募说明书》的有关规定，本基金的投资范

围为：具有良好流动性的金融工具，包括国内依法发行上市的股票（包括中小板、创业板及其他中国证监会核准上市的股票）、债券（国债、金融债、企业债、公司债、次级债、可转换债券（含分离交易可转债）、可交换债券、央行票据、短期融资券、超短期融资券、中期票据、中小企业私募债等）、资产支持证券、债券回购、同业存单、银行存款、货币市场工具、股指期货、权证以及法律法规或中国证监会允许基金投资的其他金融工具（但须符合中国证监会相关规定）。在正常市场情况下，本基金投资组合的比例范围为：股票投资占基金资产的 60%-95%；权证投资占基金资产净值的 0%- 3%；在每个交易日日终扣除股指期货合约需缴纳的交易保证金后，现金或到期日在一年以内的政府债券的投资比例合计不低于基金资产净值的 5%。本基金的业绩比较基准为：沪深 300 指数收益率×60%+上证国债指数收益率×40%。

根据《证券投资基金信息披露管理办法》，本基金定期报告在公开披露的第二个工作日，报中国证监会和基金管理人主要办公场所所在地中国证监会派出机构备案。

6.4.2 会计报表的编制基础

本基金以持续经营为基础。本财务报表符合中华人民共和国财政部（以下简称“财政部”）颁布的企业会计准则的要求，同时亦按照中国证监会颁布的《证券投资基金信息披露 XBRL 模板第 3 号<年度报告和半年度报告>》以及中国证券投资基金业协会于 2012 年 11 月 16 日颁布的《证券投资基金会计核算业务指引》编制财务报表。

6.4.3 遵循企业会计准则及其他有关规定的声明

本财务报表符合财政部颁布的企业会计准则及附注 6.4.2 中所列示的中国证监会和中国证券投资基金业协会发布的有关基金行业实务操作的规定的要求，真实、完整地反映了本基金 2018 年 6 月 30 日的财务状况、2018 年上半年度的经营成果和基金净值变动情况。

6.4.4 本报告期所采用的会计政策、会计估计与最近一期年度报告相一致的说明

本报告期所采用的会计政策、会计估计与最近一期年度报告相一致。

6.4.5 会计政策和会计估计变更以及差错更正的说明

本基金在本报告期内无会计政策和会计估计变更，未发生过会计差错。

6.4.6 税项

(1) 主要税项说明

根据财税 [2004] 78 号文《关于证券投资基金税收政策的通知》、财税 [2012] 85 号文《财政

部、国家税务总局、证监会关于实施上市公司股息红利差别化个人所得税政策有关问题的通知》、财税 [2015] 101 号《财政部、国家税务总局、证监会关于上市公司股息红利差别化个人所得税政策有关问题的通知》、财税 [2005] 103 号文《关于股权分置试点改革有关税收政策问题的通知》、上证交字 [2008] 16 号《关于做好调整证券交易印花税税率相关工作的通知》及深圳证券交易所于 2008 年 9 月 18 日发布的《深圳证券交易所关于做好证券交易印花税征收方式调整工作的通知》、财税 [2008] 1 号文《财政部、国家税务总局关于企业所得税若干优惠政策的通知》、财税 [2016] 36 号文《财政部、国家税务总局关于全面推开营业税改征增值税试点的通知》、财税 [2016] 140 号文《关于明确金融、房地产开发、教育辅助服务等增值税政策的通知》、财税 [2017] 2 号文《关于资管产品增值税政策有关问题的补充通知》、财税 [2017] 56 号《关于资管产品增值税有关问题的通知》及其他相关税务法规和实务操作，本基金适用的主要税项列示如下：

(a) 证券投资基金管理人运用基金买卖股票、债券的差价收入暂免征收营业税和企业所得税。

(b) 自 2016 年 5 月 1 日起，在全国范围内全面推开营业税改征增值税（以下称营改增）试点，建筑业、房地产业、金融业、生活服务业等全部营业税纳税人，纳入试点范围，由缴纳营业税改为缴纳增值税。

2018 年 1 月 1 日（含）以后，资管产品管理人（以下称管理人）运营基金过程中发生的增值税应税行为，以管理人为增值税纳税人，暂适用简易计税方法，按照 3% 的征收率缴纳增值税。对基金在 2018 年 1 月 1 日前运营过程中发生的增值税应税行为，未缴纳增值税的，不再缴纳；已缴纳增值税的，已纳税额从管理人以后月份的增值税应纳税额中抵减。

证券投资基金管理人运用基金买卖股票、债券收入免征增值税。

(c) 基金作为流通股股东在股权分置改革过程中收到由非流通股股东支付的股份、现金对价，暂免征收印花税、企业所得税和个人所得税。

(d) 对基金取得的股票的股息、红利收入，由上市公司在向基金支付上述收入时代扣代缴 20% 的个人所得税。自 2013 年 1 月 1 日起，对所取得的股息红利收入根据持股期限差别化计算个人所得税的应纳税所得额：持股期限在 1 个月以内（含 1 个月）的，其股息红利所得全额计入应纳税所得额；持股期限在 1 个月以上至 1 年（含 1 年）的，暂减按 50% 计入应纳税所得额；持股期限超过 1 年的，股权登记日为自 2013 年 1 月 1 日起至 2015 年 9 月 7 日期间的，暂减按 25% 计入应纳税所得额，股权登记日在 2015 年 9 月 8 日及以后的，暂免征收个人所得税。

(e) 基金卖出股票按 0.1% 的税率缴纳股票交易印花税，买入股票不征收股票交易印花税。

(f) 对投资者（包括个人和机构投资者）从基金分配中取得的收入，暂不征收企业所得税。

(g) 对基金在 2018 年 1 月 1 日（含）以后运营过程中缴纳的增值税，按照证券投资基金管理人

所在地适用的城市维护建设税税率，计算缴纳城市维护建设税。

(h) 对基金在 2018 年 1 月 1 日 (含) 以后运营过程中缴纳的增值税，分别按照证券投资基金管理人所在地适用的费率计算缴纳教育费附加、地方教育费附加。

6.4.7 关联方关系

6.4.7.1 本报告期存在控制关系或其他重大利害关系的关联方发生变化的情况

本报告期内，本基金管理人原控股股东国泰君安证券股份有限公司已将其所持有的公司 51% 股权转让给太平洋资产管理有限责任公司。截至 2018 年 5 月 4 日，本基金管理人已正式完成上海市工商局变更登记，变更其控股股东为太平洋资产管理有限责任公司。同时，本基金管理人新增关联方：中国太平洋保险(集团)股份有限公司，为本基金管理人的最终控制人。

本报告期存在控制关系或其他重大利害关系的其他关联方无变化。

6.4.7.2 本报告期与基金发生关联交易的各关联方

关联方名称	与本基金的关系
安联集团	基金管理人的股东
中国太平洋保险(集团)股份有限公司	基金管理人的最终控制人 (自 2018 年 5 月 4 日起)
国联安基金管理有限公司	基金管理人
中国民生银行股份有限公司(“民生银行”)	基金托管人
国泰君安证券股份有限公司(“国泰君安”)	基金管理人的股东 (截止至 2018 年 5 月 3 日)
太平洋资产管理有限责任公司	基金管理人的股东 (自 2018 年 5 月 4 日起)

6.4.8 本报告期及上年度可比期间的关联方交易

下述关联交易均根据正常的商业交易条件进行，并以一般交易价格为定价基础。

如在报表附注 6.4.7.1 中所述，自 2018 年 5 月 4 日起，本基金管理人的控股股东由国泰君安证券股份有限公司变更为太平洋资产管理有限责任公司，因此自 2018 年 5 月 4 日起，国泰君安证券股份有限公司不再属于本基金的关联方，太平洋资产管理有限责任公司和中国太平洋保险(集团)股份有限公司属于本基金的关联方。本半年度报告所披露的与国泰君安证券股份有限公司之间的关联方交易均为发生在截至 2018 年 5 月 3 日止期间的交易，所披露的与太平洋资产管理有限责任公司、中国太平洋保险(集团)股份有限公司之间的关联方交易均为发生在自 2018 年 5 月 4 日至 2018 年 6 月 30 日止期间的交易。

本基金基金合同于 2017 年 1 月 23 日生效，上年度可比期间为 2017 年 1 月 23 日 (基金合同生

效日)至 2017 年 6 月 30 日(下同)。

6.4.8.1 通过关联方交易单元进行的交易

6.4.8.1.1 股票交易

本报告期内及上年度可比期间内,本基金与关联方无股票交易。

6.4.8.1.2 权证交易

本报告期内及上年度可比期间内,本基金与关联方无权证交易。

6.4.8.1.3 债券交易

本报告期内及上年度可比期间内,本基金与关联方无债券交易。

6.4.8.1.4 债券回购交易

本报告期内及上年度可比期间内,本基金与关联方无债券回购交易。

6.4.8.1.5 应支付关联方的佣金

本报告期内及上年度可比期间内,本基金无应支付关联方佣金。

6.4.8.2 关联方报酬

6.4.8.2.1 基金管理费

单位:人民币元

项目	本期 2018年1月1日至2018年6月 30日	上年度可比期间 2017年1月23日(基金合同 生效日)至2017年6月30日
当期发生的基金应支付的管理费	1,782,267.75	1,387,371.37
其中:支付销售机构的客户维护费	936,779.00	625,088.59

注:本基金的管理费按前一日基金资产净值的 1.50%年费率计提。基金管理费每日计提,逐日累计至每月月末,按月支付。每日应计提的基金管理费=前一日基金资产净值×1.50%/当年天数。

6.4.8.2.2 基金托管费

单位:人民币元

项目	本期 2018年1月1日至2018年6月 30日	上年度可比期间 2017年1月23日(基金合同 生效日)至2017年6月30日
当期发生的基金应支付的托管费	297,044.58	231,228.55

注:本基金的托管费按前一日基金资产净值的 0.25%的年费率计提。基金托管费每日计提,逐

日累计至每月月末，按月支付。每日应计提的基金托管费=前一日的基金资产净值×0.25%/当年天数。

6.4.8.3 与关联方进行银行间同业市场的债券(含回购)交易

本报告期内及上年度可比期间内，本基金未与关联方通过银行间同业市场进行债券（含回购）交易。

6.4.8.4 各关联方投资本基金的情况

6.4.8.4.1 报告期内基金管理人运用固有资金投资本基金的情况

本报告期内及上年度可比期间内，基金管理人未投资本基金。

6.4.8.4.2 报告期末除基金管理人之外的其他关联方投资本基金的情况

本期末及上年度末，除基金管理人之外的其他关联方均未投资本基金。

6.4.8.5 由关联方保管的银行存款余额及当期产生的利息收入

单位：人民币元

关联方名称	本期 2018年1月1日至2018年6月30日		上年度可比期间 2017年1月23日（基金合同生效 日）至2017年6月30日	
	期末余额	当期利息收入	期末余额	当期利息收入
民生银行	43,122,806.8 8	203,821.78	72,771,108.3 6	245,172.43

注：本基金通过“民生银行基金托管结算资金专用存款账户”转存于中国证券登记结算有限责任公司的结算备付金，于 2018 年 06 月 30 日的相关余额为人民币 237,410.34 元(2017 年 06 月 30 日：599,923.25 元)。

6.4.8.6 本基金在承销期内参与关联方承销证券的情况

本报告期内及上年度可比期间内，本基金未在承销期内购入过由关联方承销的证券。

6.4.8.7 其他关联交易事项的说明

本报告期内及上年度可比期间内，本基金无其他关联交易事项。

6.4.9 期末（2018 年 6 月 30 日）本基金持有的流通受限证券

6.4.9.1 因认购新发/增发证券而于期末持有的流通受限证券

金额单位：人民币元

6.4.9.1.1 受限证券类别：股票										
证券代码	证券名称	成功认购日	可流通日	流通受限类型	认购价格	期末估值单价	数量(单位：股)	期末成本总额	期末估值总额	备注
603105	芯能科技	2018-06-29	2018-07-09	新股待上市	4.83	4.83	3,410	16,470.30	16,470.30	-
603693	江苏新能	2018-06-25	2018-07-03	新股待上市	9.00	9.00	5,384	48,456.00	48,456.00	-
603706	东方环宇	2018-06-29	2018-07-09	新股待上市	13.09	13.09	1,765	23,103.85	23,103.85	-

6.4.9.2 期末持有的暂时停牌等流通受限股票

金额单位：人民币元

股票代码	股票名称	停牌日期	停牌原因	期末估值单价	复牌日期	复牌开盘单价	数量(单位：股)	期末成本总额	期末估值总额	备注
300740	御家汇	2018-06-19	重大事项	29.91	-	-	3,172.00	39,615.18	94,874.52	-

6.4.9.3 期末债券正回购交易中作为抵押的债券

6.4.9.3.1 银行间市场债券正回购

截至本报告期末 2018 年 6 月 30 日止，本基金从事银行间市场债券正回购交易形成的卖出回购证券款余额为 0 元，因此没有作为抵押的债券。

6.4.9.3.2 交易所市场债券正回购

截至本报告期末 2018 年 06 月 30 日止，基金从事证券交易所债券正回购交易形成的卖出回购证券款余额 0 元，因此没有作为抵押的债券。该类交易要求本基金在回购期内持有的证券交易所交易的债券和/或在新质押式回购下转入质押库的债券，按证券交易所规定的比例折算为标准券后，不低于债券回购交易的余额。

7 投资组合报告

7.1 期末基金资产组合情况

金额单位：人民币元

序号	项目	金额	占基金总资产的比例 (%)
1	权益投资	173,713,891.49	79.72
	其中：股票	173,713,891.49	79.72
2	基金投资	-	-
3	固定收益投资	371,365.50	0.17
	其中：债券	371,365.50	0.17
	资产支持证券	-	-
4	贵金属投资	-	-
5	金融衍生品投资	-	-
6	买入返售金融资产	-	-
	其中：买断式回购的买入返售金融资产	-	-
7	银行存款和结算备付金合计	43,360,217.22	19.90
8	其他各项资产	449,207.24	0.21
9	合计	217,894,681.45	100.00

注：由于四舍五入的原因，分项之和与合计项可能存在尾差。

7.2 报告期末按行业分类的股票投资组合

7.2.1 报告期末按行业分类的境内股票投资组合

代码	行业类别	公允价值（元）	占基金资产净值比例 (%)
A	农、林、牧、渔业	-	-
B	采矿业	-	-
C	制造业	84,222,723.73	38.92
D	电力、热力、燃气及水生产和供应业	71,559.85	0.03
E	建筑业	-	-
F	批发和零售业	48,229.12	0.02

G	交通运输、仓储和邮政业	-	-
H	住宿和餐饮业	-	-
I	信息传输、软件和信息技术服务业	-	-
J	金融业	79,999,152.65	36.96
K	房地产业	9,291,000.00	4.29
L	租赁和商务服务业	-	-
M	科学研究和技术服务业	-	-
N	水利、环境和公共设施管理业	81,226.14	0.04
O	居民服务、修理和其他服务业	-	-
P	教育	-	-
Q	卫生和社会工作	-	-
R	文化、体育和娱乐业	-	-
S	综合	-	-
	合计	173,713,891.49	80.27

注：由于四舍五入的原因，分项之和与合计项可能存在尾差。

7.2.2 报告期末按行业分类的港股通投资股票投资组合

本基金本报告期末未持有港股通股票投资。

7.3 期末按公允价值占基金资产净值比例大小排序的前十名股票投资明细

金额单位：人民币元

序号	股票代码	股票名称	数量(股)	公允价值	占基金资产净值比例(%)
1	600436	片仔癀	190,000	21,266,700.00	9.83
2	600276	恒瑞医药	251,160	19,027,881.60	8.79
3	600519	贵州茅台	19,000	13,897,740.00	6.42
4	600036	招商银行	450,000	11,898,000.00	5.50
5	601318	中国平安	200,000	11,716,000.00	5.41
6	601009	南京银行	1,500,000	11,595,000.00	5.36
7	601288	农业银行	3,300,000	11,352,000.00	5.25
8	002142	宁波银行	690,000	11,240,100.00	5.19
9	601939	建设银行	1,650,000	10,807,500.00	4.99
10	601398	工商银行	2,000,000	10,640,000.00	4.92

注：投资者欲了解本报告期末基金投资的所有股票明细，应阅读登载于基金管理人网站的半年度报告正文。

7.4 报告期内股票投资组合的重大变动

7.4.1 累计买入金额超出期初基金资产净值 2% 或前 20 名的股票明细

金额单位：人民币元

序号	股票代码	股票名称	本期累计买入金额	占期初基金资产净值比例 (%)
1	601939	建设银行	15,963,427.24	5.54
2	000671	阳光城	15,277,492.20	5.30
3	601398	工商银行	15,033,796.51	5.22
4	601288	农业银行	14,981,000.00	5.20
5	600900	长江电力	14,311,304.99	4.97
6	601009	南京银行	14,243,247.03	4.95
7	002142	宁波银行	14,084,507.13	4.89
8	600436	片仔癀	13,906,263.61	4.83
9	000651	格力电器	13,419,099.96	4.66
10	600519	贵州茅台	13,418,399.93	4.66
11	600085	同仁堂	8,880,869.00	3.08
12	000538	云南白药	8,851,751.66	3.07
13	600332	白云山	8,382,517.16	2.91
14	601155	新城控股	333,000.00	0.12
15	002926	华西证券	235,270.20	0.08
16	603156	养元饮品	166,828.87	0.06
17	600901	江苏租赁	155,843.75	0.05
18	601066	中信建投	101,299.80	0.04
19	601838	成都银行	89,465.01	0.03
20	601828	美凯龙	83,783.70	0.03

7.4.2 累计卖出金额超出期初基金资产净值 2% 或前 20 名的股票明细

金额单位：人民币元

序号	股票代码	股票名称	本期累计卖出金额	占期初基金资产净值比例 (%)
1	600585	海螺水泥	16,806,457.90	5.84
2	601933	永辉超市	15,867,902.40	5.51
3	600519	贵州茅台	15,121,953.63	5.25
4	000333	美的集团	15,101,526.61	5.24
5	600900	长江电力	14,601,733.00	5.07
6	000858	五粮液	14,396,466.00	5.00
7	002415	海康威视	14,329,361.50	4.98
8	600487	亨通光电	14,227,258.00	4.94
9	000063	中兴通讯	13,853,879.69	4.81
10	600887	伊利股份	13,518,116.00	4.69

11	600196	复星医药	12,627,835.75	4.38
12	000725	京东方 A	12,339,994.00	4.28
13	601888	中国国旅	12,295,825.36	4.27
14	000671	阳光城	12,013,788.00	4.17
15	000651	格力电器	11,677,153.05	4.05
16	601012	隆基股份	11,535,267.88	4.01
17	601600	中国铝业	8,220,000.00	2.85
18	601155	新城控股	7,274,450.49	2.53
19	600809	山西汾酒	5,564,776.01	1.93
20	000963	华东医药	5,505,964.84	1.91

7.4.3 买入股票的成本总额及卖出股票的收入总额

金额单位：人民币元

买入股票的成本（成交）总额	172,779,829.39
卖出股票的收入（成交）总额	256,348,656.56

7.5 期末按债券品种分类的债券投资组合

金额单位：人民币元

序号	债券品种	公允价值	占基金资产净值比例(%)
1	国家债券	-	-
2	央行票据	-	-
3	金融债券	-	-
	其中：政策性金融债	-	-
4	企业债券	-	-
5	企业短期融资券	-	-
6	中期票据	-	-
7	可转债（可交换债）	371,365.50	0.17
8	同业存单	-	-
9	其他	-	-
10	合计	371,365.50	0.17

注：由于四舍五入的原因，分项之和与合计项可能存在尾差。

7.6 期末按公允价值占基金资产净值比例大小排序的前五名债券投资明细

金额单位：人民币元

序号	债券代码	债券名称	数量(张)	公允价值	占基金资产净值比例(%)
1	128024	宁行转债	3,550	371,365.50	0.17

7.7 期末按公允价值占基金资产净值比例大小排序的前十名资产支持证券投资明细

本基金本报告期末未持有资产支持证券。

7.8 报告期末按公允价值占基金资产净值比例大小排序的前五名贵金属投资明细

本基金本报告期末未持有贵金属。

7.9 期末按公允价值占基金资产净值比例大小排序的前五名权证投资明细

本基金本报告期末未持有权证。

7.10 报告期末本基金投资的股指期货交易情况说明**7.10.1 报告期末本基金投资的股指期货持仓和损益明细**

本基金本报告期末未持有股指期货。

7.10.2 本基金投资股指期货的投资政策

本基金本报告期末投资股指期货。若本基金投资股指期货，本基金将根据风险管理的原则，以套期保值为主要目的，有选择地投资于股指期货。套期保值将主要采用流动性好、交易活跃的期货合约。

本基金在进行股指期货投资时，将通过对证券市场和期货市场运行趋势的研究，并结合股指期货的定价模型寻求其合理的估值水平。

本基金管理人将充分考虑股指期货的收益性、流动性及风险特征，通过资产配置、品种选择，谨慎进行投资，以降低投资组合的整体风险。

法律法规对于基金投资股指期货的投资策略另有规定的，本基金将按法律法规的规定执行。

7.11 报告期末本基金投资的国债期货交易情况说明**7.11.1 本期国债期货投资政策**

根据本基金基金合同，本基金不能投资于国债期货。

7.11.2 报告期末本基金投资的国债期货持仓和损益明细

本基金本报告期末未持有国债期货。

7.11.3 本期国债期货投资评价

本基金本报告期末未持有国债期货，没有相关投资评价。

7.12 投资组合报告附注

7.12.1 本报告期内，经查询上海证券交易所、深圳证券交易所等机构公开信息披露平台，本基金投资的前十名证券的发行主体中除招商银行、工商银行和南京银行外，没有出现被监管部门立案调查的，或在报告编制日前一年内受到公开谴责、处罚的情形。

招商银行（600036）的发行主体招商银行股份有限公司因十四项违法违规事项于 2018 年 2 月 12 日被中国银监会罚款 6570 万元，没收违法所得 3.024 万元，罚没合计 6573.024 万元。

工商银行（601398）的发行主体中国工商银行股份有限公司齐齐哈尔分行由于越权私售对公理财产品、违规修改合同文本销售对公理财产品于 2018 年 1 月 4 日被齐齐哈尔银监局罚款 1040 万元人民币。

南京银行（601009）的发行主体南京银行股份有限公司镇江分行由于违法违规办理票据业务、严重违反审慎经营规则于 2018 年 1 月 9 日被中国银行业监督管理委员会江苏监管局罚款人民币 3230 万元。

本基金管理人在严格遵守法律法规、本基金《基金合同》和公司管理制度的前提下履行了相关的投资决策程序，不存在损害基金份额持有人利益的行为。

7.12.2 本基金投资的前十名股票中，没有投资于超出基金合同规定备选股票库之外的股票。

7.12.3 期末其他各项资产构成

单位：人民币元

序号	名称	金额
1	存出保证金	138,674.33
2	应收证券清算款	-
3	应收股利	-
4	应收利息	9,156.00
5	应收申购款	301,376.91
6	其他应收款	-
7	待摊费用	-
8	其他	-

9	合计	449,207.24
---	----	------------

7.12.4 期末持有的处于转股期的可转换债券明细

金额单位：人民币元

序号	债券代码	债券名称	公允价值	占基金资产净值比例(%)
1	128024	宁行转债	371,365.50	0.17

7.12.5 期末前十名股票中存在流通受限情况的说明

本基金本报告期末前十名股票中不存在流通受限的情况。

8 基金份额持有人信息

8.1 期末基金份额持有人户数及持有人结构

份额单位：份

持有人户数(户)	户均持有的基金份额	持有人结构			
		机构投资者		个人投资者	
		持有份额	占总份额比例	持有份额	占总份额比例
8,919	21,955.50	75,728.03	0.04%	195,745,334.05	99.96%

8.2 期末基金管理人的从业人员持有本基金的情况

项目	持有份额总数(份)	占基金总份额比例
基金管理人所有从业人员持有本基金	9,264.46	0.00%

8.3 期末基金管理人的从业人员持有本开放式基金份额总量区间的情况

项目	持有基金份额总量的数量区间(万份)
本公司高级管理人员、基金投资和 研究部门负责人持有本开放式基金	0
本基金基金经理持有本开放式基金	0

注：截止本报告期末，本公司高级管理人员、基金投资和研究部门负责人持有本基金份额总量的数量区间均为 0；本基金基金经理持有本基金份额总量的数量区间为 0。

9 开放式基金份额变动

单位：份

基金合同生效日（2017 年 1 月 23 日）基金份额总额	240,776,601.58
本报告期期初基金份额总额	249,474,833.33
本报告期基金总申购份额	77,975,553.88
减：本报告期基金总赎回份额	131,629,325.13
本报告期基金拆分变动份额	-
本报告期末基金份额总额	195,821,062.08

注：总申购份额包含本报告期内发生的转换入和红利再投资份额；总赎回份额包含本报告期内发生的转换出份额。

10 重大事件揭示

10.1 基金份额持有人大会决议

本报告期内无基金份额持有人大会决议。

10.2 基金管理人、基金托管人的专门基金托管部门的重大人事变动

1、2018 年 4 月 27 日，基金管理人发布《国联安基金管理有限公司关于董事长及法定代表人变更公告》，于业明先生担任公司董事长及法定代表人，庾启斌先生不再担任公司董事长及法定代表人。

2、2018 年 4 月 27 日，基金管理人发布《国联安基金管理有限公司董事、独立董事变更公告》，于业明先生、杨一君先生、Jiachen Fu 女士和 Eugen Loeffler 先生担任公司第五届董事会董事，公司总经理孟朝霞女士继续担任公司第五届董事会董事；贝多广先生、岳志明先生担任公司第五届董事会独立董事，胡斌先生继续担任公司第五届董事会独立董事。庾启斌先生、汪卫杰先生不再担任本公司董事；程静萍女士不再担任本公司独立董事。

3、2018 年 3 月 30 日，基金管理人发布《国联安基金管理有限公司高级管理人员变更公告》，刘轶先生不再担任公司督察长职务，由总经理孟朝霞女士代行督察长职务。

4、2018 年 4 月 28 日，基金管理人发布《国联安基金管理有限公司高级管理人员变更公告》，满黎先生不再担任公司副总经理职务。

5、本基金托管人中国民生银行股份有限公司于 2018 年 4 月 19 日公告，根据工作需要，任命张庆先生担任本公司资产托管部总经理，主持资产托管部相关工作。

10.3 涉及基金管理人、基金财产、基金托管业务的诉讼

本报告期内未发生涉及基金管理人、基金财产、基金托管业务的诉讼。

10.4 基金投资策略的改变

本报告期内未发生基金投资策略的改变。

10.5 为基金进行审计的会计师事务所情况

本报告期内基金未有改聘为其审计的会计师事务所的情况。

10.6 管理人、托管人及其高级管理人员受稽查或处罚等情况

1、本报告期内，中国证券监督管理委员会上海监管局就现场检查中发现的问题下发了《关于对国联安基金管理有限公司采取责令改正措施的决定》。对此，本基金管理人高度重视，对相关制度流程进行了全面梳理，针对性的制定了整改执行方案，逐条落实，彻底排查了业务中存在的风险，并就整改情况向中国证券监督管理委员会上海监管局提交了整改报告。

2、本报告期内基金托管人及其高级管理人员未有受监管部门稽查或处罚的情形发生。

10.7 基金租用证券公司交易单元的有关情况

10.7.1 基金租用证券公司交易单元进行股票投资及佣金支付情况

金额单位：人民币元

券商名称	交易单元数量	股票交易		应支付该券商的佣金		备注
		成交金额	占当期股票成交总额的比例	佣金	占当期佣金总量的比例	
华宝证券有限责任公司	2	274,680,414.20	64.26%	255,810.73	64.76%	-
民生证券股份有限公司	2	152,754,918.78	35.74%	139,205.41	35.24%	-

注：1、专用交易单元的选择标准和程序

(1) 选择使用基金专用交易单元的证券经营机构的选择标准

基金管理人负责选择证券经营机构，选用其专用交易单元供本基金买卖证券专用，选用标准为：

- A 实力雄厚，信誉良好，注册资本不少于 3 亿元人民币。
- B 财务状况良好，各项财务指标显示公司经营状况稳定。
- C 经营行为规范，近一年未发生重大违规行为而受到证监会处罚。
- D 内部管理规范、严格，具备健全的内部控制制度，并能满足基金运作高度保密的要求。
- E 具备基金运作所需的高效、安全的通讯条件，交易设备符合代理本基金进行证券交易的要求，并能为本基金提供全面的信息服务。
- F 研究实力较强，有固定的研究机构和专门的研究人员，能及时为本基金提供周到的咨询服务。

(2) 选择使用基金专用交易单元的证券经营机构的程序

基金管理人根据上述标准考察证券经营机构后，与被选中的证券经营机构签订交易单元使用协议，通知基金托管人协同办理相关交易单元租用手续。之后，基金管理人将根据各证券经营机构的研究报告、信息服务质量等情况，根据如下选择标准细化的评价体系进行评比排名：

- A 提供的研究报告质量和数量；
- B 研究报告被基金采纳的情况；
- C 因采纳其报告而为基金运作带来的直接效益和间接效益；
- D 因采纳其报告而为基金运作避免或减少的损失；
- E 由基金管理人提出课题，证券经营机构提供的研究论文质量；
- F 证券经营机构协助我公司研究员调研情况；
- G 与证券经营机构研究员交流和共享研究资料情况；
- H 其他可评价的量化标准。

基金管理人不但对已使用交易单元的证券经营机构进行排名，同时亦关注并接受其他证券经营机构的研究报告和信息资讯。对于达到有关标准的证券经营机构将继续保留，并对排名靠前的证券经营机构在交易量的分配上采取适当的倾斜政策。对于不能达到有关标准的证券经营机构则将退出基金管理人的选择名单，基金管理人将重新选择其它经营稳健、研究能力强、信息服务质量高的证券经营机构，租用其交易单元。若证券经营机构所提供的研究报告及其他信息服务不符合要求，基金管理人有权提前中止租用其交易单元。

2、报告期内租用证券公司交易单元的变更情况

报告期内租用证券公司交易单元无变更。

10.7.2 基金租用证券公司交易单元进行其他证券投资的情况

金额单位：人民币元

券商名称	债券交易		回购交易		权证交易	
	成交金额	占当期债券成交总额的比例	成交金额	占当期回购成交总额的比例	成交金额	占当期权证成交总额的比例
华宝证券有限责任公司	-	-	-	-	-	-
民生证券股份有限公司	-	-	-	-	-	-

11 影响投资者决策的其他重要信息

本基金管理人于 2018 年 5 月 4 日发布公告，经本基金管理人股东会第五十五次会议决议通过，并经中国证券监督管理委员会批复核准（证监许可[2018]557 号），本基金管理人原股东国泰君安证券股份有限公司将所持 51%股权转让给太平洋资产管理有限责任公司。上述事项涉及的相关工商变更登记等事宜，已按规定办理完毕。变更后，本基金管理人的股东为太平洋资产管理有限责任公司和安联集团。

国联安基金管理有限公司

二〇一八年八月二十四日