

嘉实主题精选混合型证券投资基金 2018 年半年度报告摘要

基金管理人：嘉实基金管理有限公司

基金托管人：中国银行股份有限公司

送出日期：2018 年 08 月 25 日

§ 1 重要提示

基金管理人的董事会、董事保证本报告所载资料不存在虚假记载、误导性陈述或重大遗漏，并对其内容的真实性、准确性和完整性承担个别及连带的法律责任。本半年度报告已经全部独立董事签字同意，并由董事长签发。

基金托管人中国银行股份有限公司根据本基金合同规定，于 2018 年 8 月 22 日复核了本报告中的财务指标、净值表现、利润分配情况、财务会计报告、投资组合报告等内容，保证复核内容不存在虚假记载、误导性陈述或者重大遗漏。

基金管理人承诺以诚实信用、勤勉尽责的原则管理和运用基金资产，但不保证基金一定盈利。

基金的过往业绩并不代表其未来表现。投资有风险，投资者在作出投资决策前应仔细阅读本基金的招募说明书及其更新。

本半年度报告摘要摘自半年度报告正文，投资者欲了解详细内容，应阅读半年度报告正文。

本报告中财务资料未经审计。

本报告期自 2018 年 1 月 1 日起至 2018 年 6 月 30 日止。

基金简介

2.1 基金基本情况

基金名称	嘉实主题精选混合型证券投资基金
基金简称	嘉实主题混合
基金主代码	070010
基金运作方式	契约型开放式
基金合同生效日	2006 年 7 月 21 日
基金管理人	嘉实基金管理有限公司
基金托管人	中国银行股份有限公司
报告期末基金份额总额	2,708,489,125.12 份
基金合同存续期	不定期

2.2 基金产品说明

投资目标	充分把握中国崛起过程中的投资机会，谋求基金资产长期稳定增值。
投资策略	采用“主题投资策略”，从主题发掘、主题配置和个股精选三个层面构建股票投资组合，并优先考虑股票类资产的配置，剩余资产配置于固定收益类和现金类等大类资产。
业绩比较基准	沪深 300 指数增长率×95%+同业存款收益率×5%
风险收益特征	较高风险，较高收益

2.3 基金管理人和基金托管人

项目		基金管理人	基金托管人
名称		嘉实基金管理有限公司	中国银行股份有限公司
信息披露负责人	姓名	胡勇钦	王永民
	联系电话	(010)65215588	(010)66594896
	电子邮箱	service@jsfund.cn	fcid@bankofchina.com
客户服务电话		400-600-8800	95566
传真		(010)65215588	(010)66594942

2.4 信息披露方式

登载基金半年度报告正文的管理人互联网网址	http://www.jsfund.cn
基金半年度报告备置地点	北京市建国门北大街 8 号华润大厦 9 层嘉实基金管理有限公司

§ 3 主要财务指标和基金净值表现

3.1 主要会计数据和财务指标

金额单位：人民币元

3.1.1 期间数据和指标	报告期(2018 年 01 月 01 日-2018 年 06 月 30 日)
本期已实现收益	-90,581,524.61

本期利润	-619,683,741.19
加权平均基金份额本期利润	-0.2270
本期加权平均净值利润率	-15.05%
本期基金份额净值增长率	-14.63%
3.1.2 期末数据和指标	报告期末(2018年06月30日)
期末可供分配利润	925,328,844.84
期末可供分配基金份额利润	0.3416
期末基金资产净值	3,633,817,969.96
期末基金份额净值	1.342
3.1.3 累计期末指标	报告期末(2018年06月30日)
基金份额累计净值增长率	244.05%

注：(1) 本期已实现收益指基金本期利息收入、投资收益、其他收入（不含公允价值变动收益）扣除相关费用后的余额，本期利润为本期已实现收益加上本期公允价值变动收益；(2) 所述基金业绩指标不包括持有人认购或交易基金的各项费用，计入费用后实际收益水平要低于所列数字；(3) 期末可供分配利润采用期末资产负债表中未分配利润与未分配利润中已实现部分的孰低数。

3.2 基金净值表现

3.2.1 基金份额净值增长率及其与同期业绩比较基准收益率的比较

阶段	份额净值增长率①	份额净值增长率标准差②	业绩比较基准收益率③	业绩比较基准收益率标准差④	①-③	②-④
过去一个月	-6.15%	1.77%	-7.28%	1.22%	1.13%	0.55%
过去三个月	-12.91%	1.27%	-9.44%	1.08%	-3.47%	0.19%
过去六个月	-14.63%	1.29%	-12.24%	1.10%	-2.39%	0.19%
过去一年	-10.76%	1.03%	-3.95%	0.90%	-6.81%	0.13%
过去三年	-28.22%	2.04%	-20.15%	1.41%	-8.07%	0.63%
自基金合同生效起至今	244.05%	1.72%	155.66%	1.70%	88.39%	0.02%

注：本基金业绩比较基准为：沪深 300 指数增长率×95%+同业存款收益率×5%。

本基金的业绩基准指数按照构建公式每交易日进行计算，计算方式如下：

$$\text{Benchmark}(0) = 1000$$

$$\text{Return}(t) = 95\% \times (\text{沪深 300 指数}(t) / \text{沪深 300 指数}(t-1) - 1) + 5\% \times \text{同业存款日收益率}$$

$$\text{Benchmark}(t) = (1 + \text{Return}(t)) \times \text{Benchmark}(t-1)$$

其中 $t=1, 2, 3, \dots$ 。

3.2.2 自基金合同生效以来基金份额累计净值增长率变动及其与同期业绩比较基准收益率变动的比较

嘉实主题混合累计净值增长率与同期业绩比较基准收益率的历史走势对比图

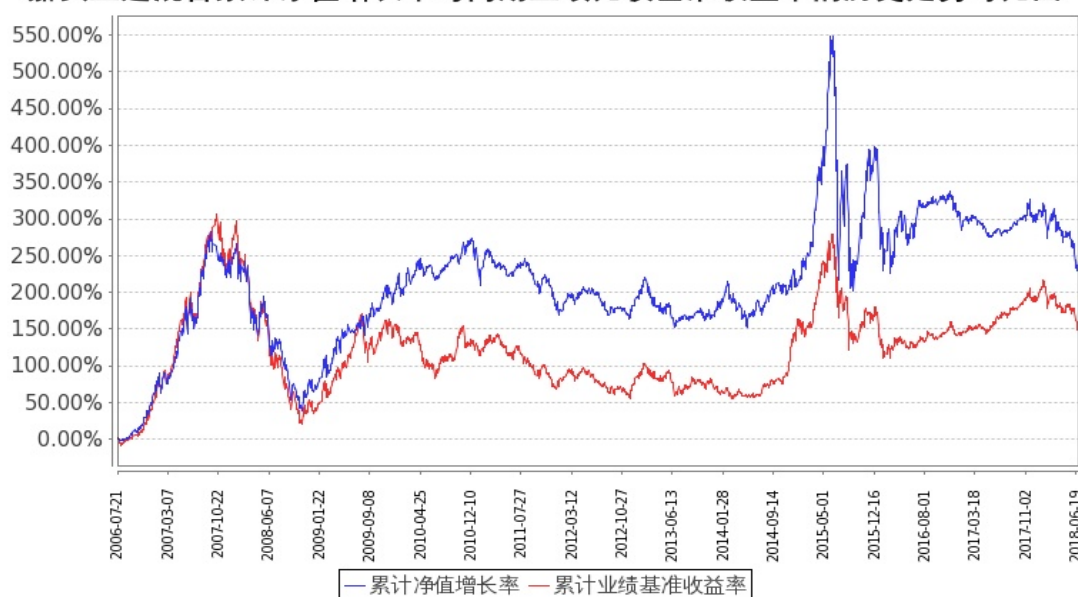

图：嘉实主题混合基金份额累计净值增长率与同期业绩比较基准收益率的历史走势对比图

(2006 年 7 月 21 日至 2018 年 6 月 30 日)

注：按基金合同约定，本基金自基金合同生效日起 6 个月内为建仓期。建仓期结束时本基金的各项投资比例符合基金合同第十四条（二）投资范围、（八）2. 投资组合比例限制）约定：

（1）资产配置范围为：股票资产 30%~95%，债券 0~70%，权证 0~3%，现金或者到期日在一年以内的政府债券不低于基金资产净值的 5%；（2）持有一家上市公司的股票，其市值不超过基金资产净值的 10%；（3）本基金与基金管理人管理的其他基金持有一家公司发行的证券总和，不超过该证券的 10%；（4）在任何交易日买入权证的总金额，不超过上一交易日基金资产净值的千分之五；（5）持有的全部权证，其市值不超过基金资产净值的 3%；（6）法律法规和基金合同规定的其他限制。

§ 4 管理人报告

4.1 基金管理人及基金经理情况

4.1.1 基金管理人及其管理基金的经验

本基金管理人为嘉实基金管理有限公司，成立于 1999 年 3 月 25 日，是经中国证监会批准设立的第一批基金管理公司之一，是中外合资基金管理公司。公司注册地上海，公司总部设在北京，在深圳、成都、杭州、青岛、南京、福州、广州、北京怀柔设有分公司。公司获得首批全国社保基金、企业年金投资管理人和 QDII、特定资产管理业务资格。

截止 2018 年 6 月 30 日，基金管理人共管理 1 只封闭式证券投资基金、142 只开放式证券投资基金，具体包括嘉实元和、嘉实成长收益混合、嘉实增长混合、嘉实稳健混合、嘉实债券、嘉实服务增值行业混合、嘉实优质企业混合、嘉实货币、嘉实沪深 300 ETF 联接（LOF）、嘉实超短债债券、嘉实主题精选混合、嘉实策略混合、嘉实海外中国混合（QDII）、嘉实研究精选混合、嘉实多元债券、嘉实量化阿尔法混合、嘉实回报混合、嘉实基本面 50 指数（LOF）、嘉实价值优势混合、嘉实稳固收益债券、嘉实 H 股指数（QDII-LOF）、嘉实主题新动力混合、嘉实多利分级债券、嘉实领先成长混合、嘉实深证基本面 120ETF、嘉实深证基本面 120ETF 联接、嘉实黄金（QDII-FOF-LOF）、嘉实信用债券、嘉实周期优选混合、嘉实安心货币、嘉实中创

400ETF、嘉实中创 400ETF 联接、嘉实沪深 300ETF、嘉实优化红利混合、嘉实全球房地产（QDII）、嘉实理财宝 7 天债券、嘉实增强收益定期债券、嘉实纯债债券、嘉实中证中期企业债指数（LOF）、嘉实中证 500ETF、嘉实增强信用定期债券、嘉实中证 500ETF 联接、嘉实中证中期国债 ETF、嘉实中证金边中期国债 ETF 联接、嘉实丰益纯债定期债券、嘉实研究阿尔法股票、嘉实如意宝定期债券、嘉实美国成长股票（QDII）、嘉实丰益策略定期债券、嘉实丰益信用定期债券、嘉实新兴市场债券、嘉实绝对收益策略定期混合、嘉实宝 A/B、嘉实活期宝货币、嘉实 1 个月理财债券、嘉实活钱包货币、嘉实泰和混合、嘉实薪金宝货币、嘉实对冲套利定期开放混合、嘉实中证医药卫生 ETF、嘉实中证主要消费 ETF、嘉实中证金融地产 ETF、嘉实 3 个月理财债券、嘉实医疗保健股票、嘉实新兴产业股票、嘉实新收益混合、嘉实沪深 300 指数研究增强、嘉实逆向策略股票、嘉实企业变革股票、嘉实新消费股票基金、嘉实全球互联网股票、嘉实先进制造股票、嘉实事件驱动股票、嘉实快线货币、嘉实新机遇混合发起式、嘉实低价策略股票、嘉实中证金融地产 ETF 联接、嘉实新起点灵活配置混合、嘉实腾讯自选股大数据股票、嘉实环保低碳股票、嘉实创新成长灵活配置混合、嘉实智能汽车股票、嘉实新起航灵活配置混合、嘉实新财富灵活配置混合、嘉实稳祥纯债债券、嘉实稳瑞纯债债券、嘉实新常态灵活配置混合、嘉实新趋势灵活配置混合、嘉实新优选灵活配置混合、嘉实新思路灵活配置混合、嘉实沪港深精选股票、

嘉实稳盛债券、嘉实稳鑫纯债债券、嘉实安益混合、嘉实文体娱乐股票、嘉实稳泽纯债债券、嘉实惠泽混合（LOF）、嘉实成长增强混合、嘉实策略优选混合、嘉实主题增强混合、嘉实优势成长混合、嘉实研究增强混合、嘉实稳荣债券、嘉实农业产业股票、嘉实价值增强混合、嘉实新添瑞混合、嘉实现金宝货币、嘉实增益宝货币、嘉实物流产业股票、嘉实丰安 6 个月定期债券、嘉实新添程混合、嘉实稳元纯债债券、嘉实新能源新材料股票、嘉实稳熙纯债债券、嘉实丰和灵活配置混合、嘉实新添华定期混合、嘉实定期宝 6 个月理财债券、嘉实沪港深回报混合、嘉实现金添利货币、嘉实原油（QDII-LOF）、嘉实前沿科技沪港深股票、嘉实稳宏债券、嘉实中关村 A 股 ETF、嘉实稳华纯债债券、嘉实 6 个月理财债券、嘉实稳怡债券、嘉实富时中国 A50ETF 联接、嘉实富时中国 A50ETF、嘉实中小企业量化活力灵活配置混合、嘉实创业板 ETF、嘉实新添泽定期混合、嘉实合润双债两年期定期债券、嘉实新添丰定期混合、嘉实新添辉定期混合、嘉实领航资产配置混合（FOF）、嘉实价值精选股票、嘉实医药健康股票、嘉实润泽量化定期混合、嘉实核心优势股票、嘉实润和量化定期混合、嘉实金融精选股票、嘉实新添荣定期混合、嘉实致兴定期纯债债券。其中嘉实增长混合、嘉实稳健混合和嘉实债券 3 只开放式基金属于嘉实理财通系列基金，同时，管理多个全国社保基金、企业年金、特定客户资产投资组合。

4.1.2 基金经理（或基金经理小组）及基金经理助理简介

姓名	职务	任本基金的基金经理（助理）期限		证券从业年限	说明
		任职日期	离任日期		
方晗	本基金基金经理	2017 年 10 月 25 日	-	9 年	曾任职于 Christensen International LLC，从事资本市场咨询工作。2011 年 5 月加入嘉实基金管理有限公司，从事宏观策略研究工作。

注：（1）任职日期、离任日期是指公司作出决定后公告之日；（2）证券从业的含义遵从行业协会《证券业从业人员资格管理办法》的相关规定。

4.2 管理人对报告期内本基金运作合规守信情况的说明

报告期内，本基金管理人严格遵循了《证券法》、《证券投资基金法》及其各项配套法规、《嘉实主题精选混合型证券投资基金基金合同》和其他相关法律法规的规定，本着诚实信用、勤勉尽责的原则管理和运用基金资产，在严格控制风险的基础上，为基金份额持有人谋求最大利益。本基金运作管理符合有关法律法规和基金合同的规定和约定，无损害基金份额持有人利益的行为。

4.3 管理人对报告期内公平交易情况的专项说明

4.3.1 公平交易制度的执行情况

报告期内，基金管理人严格执行证监会《证券投资基金管理公司公平交易制度指导意见》和公司内部公平交易制度，各投资组合按投资管理制度和流程独立决策，并在获得投资信息、投资建议和实施投资决策方面享有公平的机会；通过完善交易范围内各类交易的公平交易执行细则、严格的流程控制、持续的技术改进，确保公平交易原则的实现；通过 IT 系统和人工监控等方式进行日常监控，公平对待旗下管理的所有投资组合。

4.3.2 异常交易行为的专项说明

报告期内，公司旗下所有投资组合参与交易所公开竞价交易中，同日反向交易成交较少的单边交易量超过该证券当日成交量的 5%的，合计 4 次，均为旗下组合被动跟踪标的指数需要，与其他组合发生反向交易，不存在利益输送行为。

4.4 管理人对报告期内基金的投资策略和业绩表现的说明

4.4.1 报告期内基金投资策略和运作分析

报告期内，债券市场整体触底反弹，结构分化。利率及类利率品种收益大幅下行，中低等级信用债表现落后，信用息差大幅走阔，

年初在全球通胀、加息预期走强以及对监管加码担忧的基础上，债券收益率继续大幅走高，信用债交投清淡，信用债净供给大幅收缩。随后资金面的超预期宽松从短端点燃了市场的做多热情；同时，权益市场在海外影响、美联储加息等大背景下大幅调整，监管政策并未落地、中美贸易战风波、节后复工偏缓和大宗商品下跌引发基本面预期的下行推动行情进一步发展。二季度宏观经济形势仍严峻，地方政府债务清理整顿、严肃地方财政纪律等行动叠加资管新规影响，信用收缩情况加剧，地方政府融资规范和整肃情况下，虽然信贷增长相对稳定，但表外融资大幅收缩，社融大幅下滑。外部贸易战一波三折，内忧外患的背景下，政策边际有所放松，从而推动了债市收益率大幅下行，但信用风险的加剧、非标转标不畅、一级市场信用债发行难度加大等使得信用利差快速拉大，债市类属表现分化。

权益市场方面，年初海外资金通过沪港深大幅流入 A 股市场，带动大盘蓝筹连续上扬，1 月末至 2 月初，美国数据通胀、就业数据好于预期，全球流动性收紧的预期加强，带动全球股市整体大幅调整。二季度后贸易战、内部经济下行及信用风险爆发等，使得整体上权益市场出现了风险偏好大幅下行，录得明显负收益。

报告期内本基金在做好组合流动性管理的基础上平衡类属配置，选择流动性好的存单及高等级信用债持仓为主获取稳定收益，中等杠杆水平，股票部分降低整体仓位暴露，个股选择上以稳健

策略为主，选择安全边际高的品种，积极参与 IPO 申购提升收益。

4.4.2 报告期内基金的业绩表现

截至本报告期末本基金份额净值为 1.342 元；本报告期基金份额净值增长率为-14.63%，业绩比较基准收益率为-12.24%。

4.5 管理人对宏观经济、证券市场及行业走势的简要展望

上半年信用快速收缩叠加外部环境不确定性加剧，使得短期内维稳经济、防范系统性风险的诉求有所上升，二季度以来，降准、MLF、资管新规过渡期延迟等方面均可以看出政策维稳的意图，判断下半年信用收缩的情况将会有所缓解，基建投资大幅下滑对经济的拖累减弱。下半年将面临着市场，经济与政策的三重唱，目前看资本市场已经走在经济与政策的前面，但对于经济的内生矛盾以及外部环境的恶化是否已经充分反应，参与者仍有较大分歧。政策的应对方式，是重走老路还是知难而进，奋起改革，也会决定长期经济运行方向，左右市场的风险偏好。三季度经济下行在房地产调控继续，基建乏力，消费低迷，出口承压下将得以验证，但货币政策放水的尺度，房地产信贷松动与否都值得密切关注。

债券市场在上半年利率债和类利率品种一枝独秀，下半年则机会更趋于均衡，在政策着力信用定向扩张方向推进背景下，信用收缩一刀切的情形概率下降，中高信用等级信用债面临信用利差合理回归的机会。利率债中枢进一步下行空间减少，曲线陡峭化，短端下行，杠杆策略优于久期策略。股票市场则仍在寻底过程中，整体信用收缩放缓但未到扩张坏掉，企业盈利下行风险并未解除，但市场中部分行业过于悲观估值在政策边际正向变化的影响下，存在显著反弹的机会。随着股票市场寻底过程的延续，可转债左侧交易机会显现，但自下而上的机会分布可能性更大一些。

本基金在做好组合流动性管理的基础上平衡类属配置，选择流动性好的存单及高等级信用债持仓为主获取稳定收益，中等杠杆水平。权益部分，可转债自下而上优选估值合理的基本面扎实品种，兼顾触发条款博弈品种。股票则整体保持积极防御思路，短期稳杠杆的基调下，传统内需方向的基建，水泥，建材等周期行业有反弹机会，金融保险受益于资管新规落地，信用收缩暂缓可能有配置机会，但中期保持对顺周期行业的警惕，还是集中配置于免受贸易战和信用收缩影响的行业，比如大消费，化工，自主创新科技方向的优质企业。积极参与 ipo。

4.6 管理人对报告期内基金估值程序等事项的说明

报告期内，本基金管理人严格遵守《企业会计准则》、《证券投资基金会计核算业务指引》以及中国证监会相关规定和基金合同的约定，日常估值由基金管理人与基金托管人一同进行，基金份额净值由基金管理人完成估值后，经基金托管人复核无误后由基金管理人对外公布。月末、年中和年末估值复核与基金会计账目的核对同时进行。

本基金管理人设立估值专业委员会，委员由固定收益、交易、运营、风险管理、合规等部门负责人组成，负责研究、指导基金估值业务。基金管理人估值委员和基金会计均具有专业胜任能力和相关工作经验。报告期内，固定收益部门负责人同时兼任基金经理、估值委员，基金经理参加估值专业委员会会议，但不介入基金日常估值业务；参与估值流程各方之间不存在任何重大利益冲突；与估值相关的机构包括但不限于上海、深圳证券交易所，中国证券登记结算有限责任公司，中央国债登记结算公司，中证指数有限公司以及中国证券投资基金业协会等。

4.7 管理人对报告期内基金利润分配情况的说明

(1) 本基金的基金管理人于 2018 年 1 月 15 日发布《嘉实主题精选混合型证券投资基金 2017 年第二次收益分配公告》，收益分配基准日为 2017 年 12 月 31 日，每 10 份基金份额发放现金红利 0.1000 元，具体参见本报告“6.4.11 利润分配情况”。

(2) 根据本基金基金合同（十九（二）收益分配原则）约定，报告期内本基金未实施利润分配，符合法律法规的规定和基金合同的相关约定。

4.8 报告期内管理人对本基金持有人数或基金资产净值预警情形的说明

无。

§ 5 托管人报告

5.1 报告期内本基金托管人遵规守信情况声明

本报告期内，中国银行股份有限公司（以下称“本托管人”）在嘉实主题精选混合型证券投资基金（以下称“本基金”）的托管过程中，严格遵守《证券投资基金法》及其他有关法律法规、基金合同和托管协议的有关规定，不存在损害基金份额持有人利益的行为，完全尽职尽责地履行了应尽的义务。

5.2 托管人对报告期内本基金投资运作遵规守信、净值计算、利润分配等情况的说明

本报告期内，本托管人根据《证券投资基金法》及其他有关法律法规、基金合同和托管协议的规定，对本基金管理人的投资运作进行了必要的监督，对基金资产净值的计算、基金份额申购赎回价格的计算以及基金费用开支等方面进行了认真地复核，未发现本基金管理人存在损害基金份额持有人利益的行为。

5.3 托管人对本半年度报告中财务信息等内容的真实、准确和完整发表意见

本报告中的财务指标、净值表现、收益分配情况、财务会计报告（注：财务会计报告中的“金融工具风险及管理”部分未在托管人复核范围内）、投资组合报告等数据真实、准确和完整。

§ 6 半年度财务会计报告（未经审计）

6.1 资产负债表

会计主体：嘉实主题精选混合型证券投资基金

报告截止日：2018 年 6 月 30 日

单位：人民币元

资产	附注号	本期末 2018 年 6 月 30 日	上年度末 2017 年 12 月 31 日
资产：			
银行存款	6.4.7.1	46,797,345.03	52,911,423.63
结算备付金		6,459,831.56	12,910,612.04
存出保证金		849,569.64	1,813,233.09
交易性金融资产	6.4.7.2	3,608,068,533.85	4,105,545,149.57
其中：股票投资		3,357,409,441.05	3,855,782,220.87
基金投资		-	-
债券投资		250,659,092.80	249,762,928.70
资产支持证券投资		-	-
贵金属投资		-	-
衍生金融资产	6.4.7.3	-	-
买入返售金融资产	6.4.7.4	-	-
应收证券清算款		-	-
应收利息	6.4.7.5	6,775,624.05	5,001,557.74
应收股利		-	-
应收申购款		1,037,327.89	582,214.56
递延所得税资产		-	-
其他资产	6.4.7.6	-	-
资产总计		3,669,988,232.02	4,178,764,190.63
负债和所有者权益	附注号	本期末 2018 年 6 月 30 日	上年度末 2017 年 12 月 31 日
负 债：			
短期借款		-	-
交易性金融负债		-	-
衍生金融负债	6.4.7.3	-	-
卖出回购金融资产款		-	-
应付证券清算款		25,209,257.24	-
应付赎回款		2,216,835.65	3,970,507.29
应付管理人报酬		4,599,285.68	5,257,385.73
应付托管费		766,547.59	876,230.97
应付销售服务费		-	-
应付交易费用	6.4.7.7	2,909,309.09	3,307,481.03
应交税费		2.69	-
应付利息		-	-

应付利润		-	-
递延所得税负债		-	-
其他负债	6.4.7.8	469,024.12	691,913.64
负债合计		36,170,262.06	14,103,518.66
所有者权益：			
实收基金	6.4.7.9	2,708,489,125.12	2,632,441,589.96
未分配利润	6.4.7.10	925,328,844.84	1,532,219,082.01
所有者权益合计		3,633,817,969.96	4,164,660,671.97
负债和所有者权益总计		3,669,988,232.02	4,178,764,190.63

注： 报告截止日 2018 年 6 月 30 日，基金份额净值 1.342 元，基金份额总额 2,708,489,125.12 份。

6.2 利润表

会计主体：嘉实主题精选混合型证券投资基金

本报告期：2018 年 1 月 1 日至 2018 年 6 月 30 日

单位：人民币元

项目	附注号	本期 2018 年 1 月 1 日至 2018 年 6 月 30 日	上年度可比期间 2017 年 1 月 1 日至 2017 年 6 月 30 日
一、收入		-571,090,383.31	-134,913,791.03
1. 利息收入		6,319,397.66	25,449,638.53
其中：存款利息收入	6.4.7.11	1,077,653.39	1,759,087.08
债券利息收入		4,651,684.20	3,872,072.38
资产支持证券利息收入		-	-
买入返售金融资产收入		590,060.07	19,818,479.07
其他利息收入		-	-
2. 投资收益（损失以“-”填列）		-48,452,484.03	1,922,853.75
其中：股票投资收益	6.4.7.12	-65,058,115.11	-2,338,132.00
基金投资收益		-	-
债券投资收益	6.4.7.13	-63,130.00	-25,580.00
资产支持证券投资		-	-
收益		-	-
贵金属投资收益		-	-
衍生工具收益	6.4.7.14	-	-
股利收益	6.4.7.15	16,668,761.08	4,286,565.75
3. 公允价值变动收益(损失以“-”号填列)	6.4.7.16	-529,102,216.58	-162,462,454.34

4. 汇兑收益(损失以“-”号填列)			-
5. 其他收入(损失以“-”号填列)	6. 4. 7. 17	144, 919. 64	176, 171. 03
减: 二、费用		48, 593, 357. 88	39, 853, 224. 68
1. 管理人报酬		30, 648, 722. 22	29, 126, 427. 14
2. 托管费		5, 108, 120. 34	4, 854, 404. 59
3. 销售服务费		-	-
4. 交易费用	6. 4. 7. 18	12, 583, 440. 38	5, 623, 895. 16
5. 利息支出		-	5, 354. 52
其中: 卖出回购金融资产支出		-	5, 354. 52
6. 税金及附加		1. 72	-
7. 其他费用	6. 4. 7. 19	253, 073. 22	243, 143. 27
三、利润总额(亏损总额以“-”号填列)		-619, 683, 741. 19	-174, 767, 015. 71
减: 所得税费用		-	-
四、净利润(净亏损以“-”号填列)		-619, 683, 741. 19	-174, 767, 015. 71

6.3 所有者权益(基金净值)变动表

会计主体: 嘉实主题精选混合型证券投资基金

本报告期: 2018 年 1 月 1 日至 2018 年 6 月 30 日

单位: 人民币元

项目	本期 2018 年 1 月 1 日至 2018 年 6 月 30 日		
	实收基金	未分配利润	所有者权益合计
一、期初所有者权益(基金净值)	2, 632, 441, 589. 96	1, 532, 219, 082. 01	4, 164, 660, 671. 97
二、本期经营活动产生的基金净值变动数(本期利润)	-	-619, 683, 741. 19	-619, 683, 741. 19
三、本期基金份额交易产生的基金净值变动数(净值减少以“-”号填列)	76, 047, 535. 16	39, 571, 916. 14	115, 619, 451. 30
其中: 1. 基金申购款	335, 517, 664. 49	180, 701, 361. 88	516, 219, 026. 37
2. 基金赎回款	-259, 470, 129. 33	-141, 129, 445. 74	-400, 599, 575. 07
四、本期向基金份额持	-	-26, 778, 412. 12	-26, 778, 412. 12

有人分配利润产生的基金净值变动（净值减少以“-”号填列）			
五、期末所有者权益（基金净值）	2,708,489,125.12	925,328,844.84	3,633,817,969.96
项目	上年度可比期间 2017年1月1日至2017年6月30日		
	实收基金	未分配利润	所有者权益合计
一、期初所有者权益（基金净值）	2,599,879,073.35	1,539,658,865.58	4,139,537,938.93
二、本期经营活动产生的基金净值变动数（本期利润）	-	-174,767,015.71	-174,767,015.71
三、本期基金份额交易产生的基金净值变动数（净值减少以“-”号填列）	-169,206,159.78	-94,816,364.03	-264,022,523.81
其中：1. 基金申购款	95,494,148.06	52,532,478.81	148,026,626.87
2. 基金赎回款	-264,700,307.84	-147,348,842.84	-412,049,150.68
四、本期向基金份额持有人分配利润产生的基金净值变动（净值减少以“-”号填列）	-	-	-
五、期末所有者权益（基金净值）	2,430,672,913.57	1,270,075,485.84	3,700,748,399.41

报表附注为财务报表的组成部分。

本报告 6.1 至 6.4 财务报表由下列负责人签署：

经雷

王红

张公允

基金管理人负责人

主管会计工作负责人

会计机构负责人

6.4 报表附注

6.4.1 本报告期所采用的会计政策、会计估计与最近一期年度报告相一致的说明

本报告期所采用的会计政策、会计估计与最近一期年度报告相一致。

6.4.2 差错更正的说明

本基金本报告期无须说明的会计差错更正。

6.4.3 关联方关系

6.4.3.1 本报告期存在控制关系或其他重大利害关系的关联方发生变化的情况

本报告期存在控制关系或其他重大利害关系的关联方未发生变化。

6.4.3.2 本报告期与基金发生关联交易的各关联方

关联方名称	与本基金的关系
嘉实基金管理有限公司	基金管理人、基金注册登记机构、基金销售机构
中国银行股份有限公司（“中国银行”）	基金托管人、基金代销机构

6.4.4 本报告期及上年度可比期间的关联方交易

下述关联方交易均在正常业务范围内按一般商业条款订立。

6.4.4.1 通过关联方交易单元进行的交易

本期（2018 年 1 月 1 日至 2018 年 6 月 30 日）及上年度可比期间（2017 年 1 月 1 日至 2017 年 6 月 30 日），本基金未通过关联方交易单元进行交易。

6.4.4.2 关联方报酬

6.4.4.2.1 基金管理费

单位：人民币元

项目	本期	上年度可比期间
	2018 年 1 月 1 日至 2018 年 6 月 30 日	2017 年 1 月 1 日至 2017 年 6 月 30 日
当期发生的基金应支付的管理费	30,648,722.22	29,126,427.14
其中：支付销售机构的客户维护费	2,899,494.08	3,666,025.39

注：支付基金管理人嘉实基金管理有限公司的管理人报酬按前一日基金资产净值 1.5%的年费率计提，逐日累计至每月月底，按月支付。其计算公式为：日管理人报酬 = 前一日基金资产净值 × 1.5% / 当年天数。

6.4.4.2.2 基金托管费

单位：人民币元

项目	本期	上年度可比期间
	2018 年 1 月 1 日至 2018 年 6 月 30 日	2017 年 1 月 1 日至 2017 年 6 月 30 日
当期发生的基金应支付的托管费	5,108,120.34	4,854,404.59

注：支付基金托管人中国银行的托管费按前一日基金资产净值 0.25%的年费率计提，逐日累计至每月月底，按月支付。其计算公式为：日托管费 = 前一日基金资产净值 × 0.25% / 当年天数。

6.4.4.3 与关联方进行银行间同业市场的债券(含回购)交易

本期（2018 年 1 月 1 日至 2018 年 6 月 30 日）及上年度可比期间（2017 年 1 月 1 日至 2017 年 6 月 30 日），本基金未与关联方进行银行间同业市场的债券(含回购)交易。

6.4.4.4 各关联方投资本基金的情况

6.4.4.4.1 报告期内基金管理人运用固有资金投资本基金的情况

本报告期内（2018年1月1日至2018年6月30日）及上年度可比期间（2017年1月1日至2017年6月30日），基金管理人未运用固有资金申购、赎回或者买卖本基金的基金份额。

6.4.4.4.2 报告期末除基金管理人之外的其他关联方投资本基金的情况

本期末（2018年6月30日）及上年度末（2017年12月31日），其他关联方未持有本基金。

6.4.4.5 由关联方保管的银行存款余额及当期产生的利息收入

单位：人民币元

关联方名称	本期 2018年1月1日至2018年6月 30日		上年度可比期间 2017年1月1日至2017年6月30日	
	期末余额	当期利息收入	期末余额	当期利息收入
中国银行股份有限公司_活期	46,797,345.03	974,631.06	13,417,333.01	874,457.84

注：本基金的银行存款由基金托管人保管，按适用利率计息。

6.4.4.6 本基金在承销期内参与关联方承销证券的情况

本期（2018年1月1日至2018年6月30日）及上年度可比期间（2017年1月1日至2017年6月30日），本基金未在承销期内参与认购关联方承销的证券。

6.4.5 期末(2018年06月30日)本基金持有的流通受限证券

6.4.5.1 因认购新发/增发证券而于期末持有的流通受限证券

金额单位：人民币元

6.4.12.1.1 受限证券类别：股票										
证券代码	证券名称	成功认购日	可流通日	流通受限类型	认购价格	期末估值单价	数量 (单位：股)	期末成本总额	期末估值总额	备注
002120	韵达股份	2018年4月20日	2019年4月23日	非公开发行流通受限	39.75	48.89	503,147	20,000,093.25	24,598,856.83	-
002120	韵达股份	2018年4月20日	2020年4月23日	非公开发行流通受限	39.75	46.53	503,147	20,000,093.25	23,411,429.91	-
002341	新纶	2018	2020	非公开	12.95	11.85	552,847	7,159,368.65	6,551,236.95	-

	科技	年 6月 25日	年 6月 29日	发行流 通受限						
002341	新纶 科技	2018 年 6月 25日	2019 年 6月 27日	非公开 发行流 通受限	12.95	12.17	552,847	7,159,368.65	6,728,147.99	-
603105	芯能 科技	2018 年 6月 29日	2018 年 7月 9日	未上市	4.83	4.83	3,410	16,470.30	16,470.30	网下申购
603693	江苏 新能	2018 年 6月 25日	2018 年 7月 3日	未上市	9.00	9.00	5,384	48,456.00	48,456.00	网下申购
603706	东方 环宇	2018 年 6月 29日	2018 年 7月 9日	未上市	13.09	13.09	1,765	23,103.85	23,103.85	网下申购

注：基金可作为特定投资者，认购由中国证监会《上市公司证券发行管理办法》规范的非公开发行股份，所认购的股份自发行结束之日起 12 个月内不得转让。根据《上市公司股东、董监高减持股份的若干规定》及《深圳/上海证券交易所上市公司股东及董事、监事、高级管理人员减持股份实施细则》，本基金持有的上市公司非公开发行股份，自股份解除限售之日起 12 个月内，通过集中竞价交易减持的数量不得超过其持有该次非公开发行股份数量的 50%；采取集中竞价交易方式的，在任意连续 90 日内，减持股份的总数不得超过公司股份总数的 1%；采取大宗交易方式的，在任意连续 90 日内，减持股份的总数不得超过公司股份总数的 2%。

6.4.5.2 期末持有的暂时停牌等流通受限股票

本期末（2018 年 6 月 30 日），本基金未持有暂时停牌等流通受限股票。

6.4.5.3 期末债券正回购交易中作为抵押的债券

6.4.5.3.1 银行间市场债券正回购

本期末（2018 年 6 月 30 日），本基金无银行间市场债券正回购余额。

6.4.5.3.2 交易所市场债券正回购

本期末（2018 年 6 月 30 日），本基金无交易所市场债券正回购余额。

§ 7 投资组合报告

7.1 期末基金资产组合情况

金额单位：人民币元

序号	项目	金额	占基金总资产的比例 (%)
1	权益投资	3,357,409,441.05	91.48
	其中：股票	3,357,409,441.05	91.48
2	基金投资	-	-
3	固定收益投资	250,659,092.80	6.83
	其中：债券	250,659,092.80	6.83
	资产支持证券	-	-
4	贵金属投资	-	-
5	金融衍生品投资	-	-
6	买入返售金融资产	-	-
	其中：买断式回购的买入返售金融资产	-	-
7	银行存款和结算备付金合计	53,257,176.59	1.45
8	其他各项资产	8,662,521.58	0.24
9	合计	3,669,988,232.02	100.00

7.2 报告期末按行业分类的股票投资组合

金额单位：人民币元

代码	行业类别	公允价值（元）	占基金资产净值比例（%）
A	农、林、牧、渔业	67,713,906.70	1.86
B	采矿业	125,101,508.82	3.44
C	制造业	1,985,800,033.56	54.65
D	电力、热力、燃气及水生产和供应业	71,559.85	0.00
E	建筑业	-	-
F	批发和零售业	19,367,964.00	0.53
G	交通运输、仓储和邮政业	432,918,965.14	11.91
H	住宿和餐饮业	-	-
I	信息传输、软件和信息技术服务业	437,451,104.04	12.04
J	金融业	-	-
K	房地产业	70,419,485.80	1.94
L	租赁和商务服务业	47,993,001.60	1.32
M	科学研究和技术服务业	81,799,018.00	2.25
N	水利、环境和公共设施管理业	81,226.14	0.00
O	居民服务、修理和其他服务业	-	-
P	教育	-	-
Q	卫生和社会工作	-	-
R	文化、体育和娱乐业	88,691,667.40	2.44
S	综合	-	-
	合计	3,357,409,441.05	92.39

7.3 期末按公允价值占基金资产净值比例大小排序的前十名股票投资明细

金额单位：人民币元

序号	股票代码	股票名称	数量（股）	公允价值（元）	占基金资产净值比例（%）
1	601799	星宇股份	2,928,169	175,368,041.41	4.83
2	002258	利尔化学	6,758,100	130,836,816.00	3.60
3	600115	东方航空	18,118,500	119,944,470.00	3.30
4	300373	扬杰科技	3,938,365	112,637,239.00	3.10
5	600760	中航沈飞	3,114,625	112,251,085.00	3.09
6	002120	韵达股份	2,213,522	112,053,732.14	3.08
7	300383	光环新网	8,082,900	108,391,689.00	2.98
8	600029	南方航空	12,299,300	103,929,085.00	2.86
9	600529	山东药玻	4,010,353	97,571,888.49	2.69
10	601111	中国国航	10,910,200	96,991,678.00	2.67

注：投资者欲了解本报告期末基金投资的所有股票明细，应阅读登载于本基金管理人网站

（<http://www.jsfund.cn>）的半年度报告正文。

7.4 报告期内股票投资组合的重大变动

7.4.1 累计买入金额超出期初基金资产净值 2%的股票明细

金额单位：人民币元

序号	股票代码	股票名称	本期累计买入金额	占期初基金资产净值比例（%）
1	601111	中国国航	151,970,604.85	3.65
2	600029	南方航空	149,274,201.51	3.58
3	603019	中科曙光	141,768,107.61	3.40
4	600115	东方航空	138,603,427.66	3.33
5	300383	光环新网	137,034,845.30	3.29
6	601799	星宇股份	136,372,234.17	3.27
7	300373	扬杰科技	134,067,737.71	3.22
8	600348	阳泉煤业	128,204,486.70	3.08
9	300003	乐普医疗	125,293,627.86	3.01
10	300059	东方财富	124,594,847.36	2.99
11	600760	中航沈飞	122,940,649.18	2.95
12	000513	丽珠集团	117,842,326.70	2.83
13	000768	中航飞机	116,653,182.89	2.80
14	601328	交通银行	115,660,400.56	2.78
15	600038	中直股份	102,632,998.29	2.46
16	002013	中航机电	101,614,445.09	2.44
17	600570	恒生电子	99,491,677.35	2.39

18	300323	华灿光电	89,994,871.84	2.16
19	002643	万润股份	88,510,658.79	2.13
20	600104	上汽集团	85,309,475.53	2.05
21	600153	建发股份	84,078,168.66	2.02
22	601699	潞安环能	83,837,518.06	2.01
23	600489	中金黄金	83,669,228.90	2.01
24	002180	纳思达	83,310,152.24	2.00

7.4.2 累计卖出金额超出期初基金资产净值 2%的股票明细

金额单位：人民币元

序号	股票代码	股票名称	本期累计卖出金额	占期初基金资产净值比例 (%)
1	002048	宁波华翔	195,363,741.92	4.69
2	300003	乐普医疗	161,117,443.12	3.87
3	601318	中国平安	154,689,257.32	3.71
4	600048	保利地产	146,963,256.14	3.53
5	601766	中国中车	135,830,492.77	3.26
6	000651	格力电器	128,349,209.97	3.08
7	002142	宁波银行	126,730,845.94	3.04
8	600036	招商银行	126,579,512.30	3.04
9	002236	大华股份	120,751,638.95	2.90
10	600835	上海机电	116,697,497.56	2.80
11	600703	三安光电	115,931,914.03	2.78
12	601288	农业银行	114,428,045.78	2.75
13	000001	平安银行	113,333,133.55	2.72
14	601328	交通银行	112,688,437.47	2.71
15	600585	海螺水泥	108,930,451.24	2.62
16	601088	中国神华	104,990,210.17	2.52
17	601939	建设银行	103,413,502.60	2.48
18	600029	南方航空	103,034,240.67	2.47
19	600522	中天科技	102,302,204.29	2.46
20	600763	通策医疗	101,062,581.87	2.43
21	300323	华灿光电	98,871,133.82	2.37
22	600348	阳泉煤业	95,760,400.50	2.30
23	601012	隆基股份	89,306,141.02	2.14
24	002027	分众传媒	87,535,798.43	2.10
25	601398	工商银行	86,767,480.15	2.08
26	600782	新钢股份	85,602,805.66	2.06
27	600438	通威股份	84,571,140.87	2.03
28	600104	上汽集团	84,287,988.86	2.02

7.4.3 买入股票的成本总额及卖出股票的收入总额

单位：人民币元

买入股票成本（成交）总额	4,999,439,416.93
卖出股票收入（成交）总额	4,902,625,590.96

注：7.4.1 项“买入金额”、7.4.2 项“卖出金额”及 7.4.3 项“买入股票成本”、“卖出股票收入”均按买入或卖出成交金额（成交单价乘以成交数量）填列，不考虑相关交易费用。

7.5 期末按债券品种分类的债券投资组合

金额单位：人民币元

序号	债券品种	公允价值	占基金资产净值比例（%）
1	国家债券	9,990,000.00	0.27
2	央行票据	-	-
3	金融债券	240,266,000.00	6.61
	其中：政策性金融债	240,266,000.00	6.61
4	企业债券	-	-
5	企业短期融资券	-	-
6	中期票据	-	-
7	可转债（可交换债）	403,092.80	0.01
8	同业存单	-	-
9	其他	-	-
10	合计	250,659,092.80	6.90

7.6 期末按公允价值占基金资产净值比例大小排序的前五名债券投资明细

金额单位：人民币元

序号	债券代码	债券名称	数量（张）	公允价值	占基金资产净值比例（%）
1	170308	17 进出 08	900,000	90,000,000.00	2.48
2	180404	18 农发 04	800,000	80,240,000.00	2.21
3	170207	17 国开 07	500,000	50,000,000.00	1.38
4	170211	17 国开 11	200,000	20,026,000.00	0.55
5	080025	08 国债 25	100,000	9,990,000.00	0.27

7.7 期末按公允价值占基金资产净值比例大小排序的前十名资产支持证券投资明细

报告期末，本基金未持有资产支持证券。

7.8 报告期末按公允价值占基金资产净值比例大小排序的前五名贵金属投资明细

报告期末，本基金未持有贵金属投资。

7.9 期末按公允价值占基金资产净值比例大小排序的前五名权证投资明细

报告期末，本基金未持有权证。

7.10 报告期末本基金投资的股指期货交易情况说明

报告期内，本基金未参与股指期货交易。

7.11 报告期末本基金投资的国债期货交易情况说明

报告期内，本基金未参与国债期货交易。

7.12 投资组合报告附注

7.12.1

报告期内本基金投资的前十名证券的发行主体未被监管部门立案调查，在本报告编制日前一年内本基金投资的前十名证券的发行主体未受到公开谴责、处罚。

7.12.2

本基金投资的前十名股票中，没有超出基金合同规定的备选股票库之外的股票。

7.12.3 期末其他各项资产构成

单位：人民币元

序号	名称	金额
1	存出保证金	849,569.64
2	应收证券清算款	-
3	应收股利	-
4	应收利息	6,775,624.05
5	应收申购款	1,037,327.89
6	其他应收款	-
7	待摊费用	-
8	其他	-
9	合计	8,662,521.58

7.12.4 期末持有的处于转股期的可转换债券明细

金额单位：人民币元

序号	债券代码	债券名称	公允价值	占基金资产净值比例 (%)
1	113015	隆基转债	403,092.80	0.01

7.12.5 期末前十名股票中存在流通受限情况的说明

金额单位：人民币元

序号	股票代码	股票名称	流通受限部分的公允价值	占基金资产净值比例 (%)	流通受限情况说明
1	002120	韵达股份	24,598,856.83	0.68	非公开发行流通受限
2	002120	韵达股份	23,411,429.91	0.64	非公开发行流通受限

注：基金可作为特定投资者，认购由中国证监会《上市公司证券发行管理办法》规范的非公开发

行股份，所认购的股份自发行结束之日起 12 个月内不得转让。根据《上市公司股东、董监高减持股份的若干规定》及《深圳/上海证券交易所上市公司股东及董事、监事、高级管理人员减持股份实施细则》，本基金持有的上市公司非公开发行股份，自股份解除限售之日起 12 个月内，通过集中竞价交易减持的数量不得超过其持有该次非公开发行股份数量的 50%；采取集中竞价交易方式的，在任意连续 90 日内，减持股份的总数不得超过公司股份总数的 1%；采取大宗交易方式的，在任意连续 90 日内，减持股份的总数不得超过公司股份总数的 2%。

§ 8 基金份额持有人信息

8.1 期末基金份额持有人户数及持有人结构

份额单位：份

持有人户数 (户)	户均持有的基金 份额	持有人结构			
		机构投资者		个人投资者	
		持有份额	占总份额 比例 (%)	持有份额	占总份额 比例 (%)
118,120	22,929.98	749,874,682.97	27.69	1,958,614,442.15	72.31

8.2 期末基金管理人的从业人员持有本基金的情况

项目	持有份额总数 (份)	占基金总份额比例 (%)
基金管理人所有从业人员持有本基金	728,201.06	0.03

8.3 期末基金管理人的从业人员持有本开放式基金份额总量区间情况

项目	持有基金份额总量的数量区间 (万份)
本公司高级管理人员、基金投资和研究 部门负责人持有本开放式基金	10~50
本基金基金经理持有本开放式基金	0

§ 9 开放式基金份额变动

单位：份

基金合同生效日 (2006 年 7 月 21 日) 基金份额总额	5,522,865,254.70
本报告期期初基金份额总额	2,632,441,589.96
本报告期基金总申购份额	335,517,664.49
减：本报告期基金总赎回份额	259,470,129.33
本报告期基金拆分变动份额 (份额减少以“-”填列)	-
本报告期期末基金份额总额	2,708,489,125.12

注:报告期间基金总申购份额含红利再投、转换入份额,基金总赎回份额含转换出份额。

§ 10 重大事件揭示

10.1 基金份额持有人大会决议

报告期内未召开基金份额持有人大会。

10.2 基金管理人、基金托管人的专门基金托管部门的重大人事变动

(1) 基金管理人的重大人事变动情况

2018年3月21日本基金管理人发布公告,经雷先生任公司总经理,公司董事长赵学军先生不再代任公司总经理职务。

(2) 基金托管人的专门基金托管部门的重大人事变动情况

报告期内,基金托管人的专门基金托管部门无重大人事变动。

10.3 涉及基金管理人、基金财产、基金托管业务的诉讼

报告期内无涉及本基金管理人、基金财产、基金托管业务的诉讼事项。

10.4 基金投资策略的改变

报告期内本基金投资策略未发生改变。

10.5 为基金进行审计的会计师事务所情况

报告期内本基金未改聘为其审计的会计师事务所,会计师事务所为普华永道中天会计师事务所(特殊普通合伙)。

10.6 管理人、托管人及其高级管理人员受稽查或处罚等情况

报告期内,本基金管理人、托管人及其高级管理人员无受稽查或处罚等情况。

10.7 基金租用证券公司交易单元的有关情况

金额单位:人民币元

券商名称	交易单元数量	股票交易		应支付该券商的佣金		备注
		成交金额	占当期股票成交总额的比例	佣金	占当期佣金总量的比例	
华泰证券股份有限公司	4	1,298,596,208.99	13.19%	909,018.76	13.35%	-
广发证券股份有限公司	4	1,056,072,031.39	10.73%	739,255.70	10.86%	-

有限公司						
中信证券股份 有限公司	4	982,051,517.88	9.97%	650,774.14	9.56%	-
中泰证券股份 有限公司	4	956,249,269.42	9.71%	669,374.49	9.83%	-
国信证券股份 有限公司	1	936,381,386.78	9.51%	655,466.99	9.63%	-
海通证券股份 有限公司	2	857,449,782.17	8.71%	600,219.70	8.82%	-
长江证券股份 有限公司	1	682,262,365.00	6.93%	477,585.90	7.02%	-
招商证券股份 有限公司	2	627,474,526.00	6.37%	439,235.27	6.45%	-
国金证券股份 有限公司	2	554,300,493.26	5.63%	388,010.35	5.70%	-
天风证券股份 有限公司	2	517,197,527.12	5.25%	326,505.37	4.80%	-
中国国际金融 股份有限公司	3	411,998,263.35	4.18%	286,821.94	4.21%	-
安信证券股份 有限公司	3	340,990,999.93	3.46%	238,693.73	3.51%	-
西南证券股份 有限公司	2	161,024,519.29	1.64%	101,650.26	1.49%	新增
方正证券股份 有限公司	5	153,109,318.40	1.56%	107,177.32	1.57%	-
东方证券股份 有限公司	4	134,500,672.22	1.37%	94,151.04	1.38%	-
国泰君安证券 股份有限公司	4	89,482,560.18	0.91%	62,638.39	0.92%	-

东兴证券股份 有限公司	1	86,003,079.02	0.87%	60,202.14	0.88%	-
申万宏源证券 有限公司	3	-	-	-	-	-
天源证券经纪 有限公司	1	-	-	-	-	-
湘财证券有限 责任公司	1	-	-	-	-	-
新时代证券股 份有限公司	1	-	-	-	-	-
信达证券股份 有限公司	1	-	-	-	-	-
兴业证券股份 有限公司	3	-	-	-	-	-
英大证券有限 责任公司	1	-	-	-	-	-
浙商证券股份 有限公司	1	-	-	-	-	-
中国银河证券 股份有限公司	2	-	-	-	-	-
中国中投证券 有限责任公司	1	-	-	-	-	-
中信建投证券 股份有限公司	4	-	-	-	-	-
瑞银证券有限 责任公司	1	-	-	-	-	-
平安证券股份 有限公司	4	-	-	-	-	-
民生证券股份	2	-	-	-	-	-

有限公司						
华西证券有限 责任公司	1		-	-	-	--
华福证券有限 责任公司	1		-	-	-	--
华创证券有限 责任公司	2		-	-	-	--
华宝证券有限 责任公司	1		-	-	-	--
宏信证券有限 责任公司	2		-	-	-	--
国元证券股份 有限公司	1		-	-	-	--
国海证券股份 有限公司	2		-	-	-	新 增
广州证券股份 有限公司	2		-	-	-	--
光大证券股份 有限公司	1		-	-	-	--
东吴证券股份 有限公司	3		-	-	-	--
东北证券股份 有限公司	2		-	-	-	--
长城证券股份 有限公司	3		-	-	-	--
渤海证券股份 有限公司	1		-	-	-	--
中银国际证券 股份有限公司	2		-	-	-	--

北京高华证券 有限责任公司	1	-	-	-	-
------------------	---	---	---	---	---

注 1：本表“佣金”指本基金通过单一券商的交易单元进行股票、权证等交易而合计支付该等券商的佣金合计。

注 2：交易单元的选择标准和程序

- (1) 经营行为规范，在近一年内无重大违规行为；
- (2) 公司财务状况良好；
- (3) 有良好的内控制度，在业内有良好的声誉；
- (4) 有较强的研究能力，能及时、全面、定期提供质量较高的宏观、行业、公司和证券市场研究报告，并能根据基金投资的特殊要求，提供专门的研究报告；
- (5) 建立了广泛的信息网络，能及时提供准确地信息资讯服务。

基金管理人根据以上标准进行考察后确定租用券商的交易单元。基金管理人与被选择的券商签订协议，并通知基金托管人。

注 3：中银国际证券有限责任公司更名为中银国际证券股份有限公司。

注 4：报告期内，本基金退租以下交易单元：中信证券股份有限公司退租深圳交易单元 1 个。

投资者对本报告如有疑问，可咨询本基金管理人嘉实基金管理有限公司，咨询电话 400-600-8800，或发 E-mail:service@jsfund.cn。

嘉实基金管理有限公司

2018 年 8 月 25 日