

华泰保兴吉年福定期开放灵活配置混合型 发起式证券投资基金摘要 2018 年半年度报告

2018 年 6 月 30 日

基金管理人：华泰保兴基金管理有限公司

基金托管人：中国工商银行股份有限公司

送出日期：二〇一八年八月二十五日

§ 1 重要提示

1.1 重要提示

基金管理人的董事会、董事保证本报告所载资料不存在虚假记载、误导性陈述或重大遗漏，并对其内容的真实性、准确性和完整性承担个别及连带的法律责任。本半年度报告已经三分之二以上独立董事签字同意，并由董事长签发。

基金托管人中国工商银行股份有限公司根据本基金合同规定，于 2018 年 8 月 22 日复核了本报告中的财务指标、净值表现、利润分配情况、财务会计报告、投资组合报告等内容，保证复核内容不存在虚假记载、误导性陈述或者重大遗漏。

基金管理人承诺以诚实信用、勤勉尽责的原则管理和运用基金资产，但不保证基金一定盈利。

基金的过往业绩并不代表其未来表现。投资有风险，投资者在作出投资决策前应仔细阅读本基金的招募说明书及其更新。

本报告中财务资料未经审计。

本报告期自 2018 年 1 月 1 日起至 6 月 30 日止。

本半年度报告摘要摘自半年度报告正文，投资者欲了解详细内容，应阅读半年度报告正文。

§ 2 基金简介

2.1 基金基本情况

基金名称	华泰保兴吉年福定期开放灵活配置混合型发起式证券投资基金
基金简称	华泰保兴吉年福
基金主代码	005522
基金运作方式	契约型、定期开放式
基金合同生效日	2017 年 12 月 28 日
基金管理人	华泰保兴基金管理有限公司
基金托管人	中国工商银行股份有限公司
报告期末基金份额总额	229,987,000.00 份
基金合同存续期	不定期

2.2 基金产品说明

投资目标	通过对股票、固定收益证券和现金等大类资产适度配置，灵活运用多种投资策略，把握不同时期股票市场和债券市场的投资机会，力争实现基金资产的长期稳定增值。
投资策略	<p>（一）封闭期投资策略：本基金遵循经济周期性波动规律，通过定性与定量分析，动态把握不同资产类别在不同时期的投资价值、投资时机以及其风险收益特征的相对变化，追求股票、固定收益证券和现金等大类资产的适度配置。在严格控制投资风险的前提下，追求基金资产的长期稳定增值。</p> <p>（二）开放期投资策略：开放期内，本基金为保持较高的组合流动性，方便投资人安排投资，在遵守本基金有关投资限制与投资比例的前提下，将主要投资于高流动性的投资品种，减小基金净值的波动。</p>
业绩比较基准	沪深 300 指数收益率*50%+中债总指数（全价）收益率*50%
风险收益特征	本基金为混合型基金，其风险和预期收益低于股票型基金、高于债券型基金和货币市场基金。

2.3 基金管理人和基金托管人

项目		基金管理人	基金托管人
名称		华泰保兴基金管理有限公司	中国工商银行股份有限公司
信息披露负责人	姓名	尤小刚	郭明
	联系电话	021-80299000	010-66105798
	电子邮箱	fund_xxpl@ehuatai.com	custody@icbc.com.cn

客户服务电话	400-632-9090	95588
传真	021-60963566	010-66105799

2.4 信息披露方式

登载基金半年度报告正文的管理人互联网网址	www.ehuataifund.com
基金半年度报告备置地点	基金管理人及基金托管人住所

§ 3 主要财务指标和基金净值表现

3.1 主要会计数据和财务指标

金额单位：人民币元

3.1.1 期间数据和指标	报告期(2018年1月1日 - 2018年6月30日)
本期已实现收益	-2,400,953.47
本期利润	-2,854,395.40
加权平均基金份额本期利润	-0.0124
本期加权平均净值利润率	-1.25%
本期基金份额净值增长率	-1.24%
3.1.2 期末数据和指标	报告期末(2018年6月30日)
期末可供分配利润	-2,844,352.62
期末可供分配基金份额利润	-0.0124
期末基金资产净值	227,142,647.38
期末基金份额净值	0.9876

注：1、本基金合同生效日为 2017 年 12 月 28 日，截止报告期末基金合同生效未满一年。

2、本期已实现收益指基金本期利息收入、投资收益、其他收入（不含公允价值变动收益）扣除相关费用后的余额，本期利润为本期已实现收益加上本期公允价值变动收益。

3、期末可供分配利润是指期末资产负债表中未分配利润与未分配利润中已实现部分的孰低数。

4、所述基金业绩指标不包括持有人认购、申购或交易基金的各项费用，计入费用后实际收益水平要低于所列数字。

3.2 基金净值表现

3.2.1 基金份额净值增长率及其与同期业绩比较基准收益率的比较

阶段	份额净值增长率①	份额净值增长率标准差②	业绩比较基准收益率③	业绩比较基准收益率标准差④	①-③	②-④
过去一个月	-1.06%	0.22%	-3.44%	0.63%	2.38%	-0.41%

过去三个月	-0.49%	0.69%	-4.17%	0.56%	3.68%	0.13%
过去六个月	-1.24%	0.85%	-5.08%	0.57%	3.84%	0.28%
自基金合同生效起至今	-1.24%	0.84%	-4.57%	0.56%	3.33%	0.28%

注：1、本基金合同生效日为 2017 年 12 月 28 日，截止报告期末基金合同生效未满一年。

2、本基金业绩比较基准为：沪深 300 指数收益率*50%+中债总指数（全价）收益率*50%。

3.2.2 自基金合同生效以来基金份额累计净值增长率变动及其与同期业绩比较基准收益率变动的比较

华泰保兴吉年福基金份额累计净值增长率与同期业绩比较基准收益率的历史走势对比图

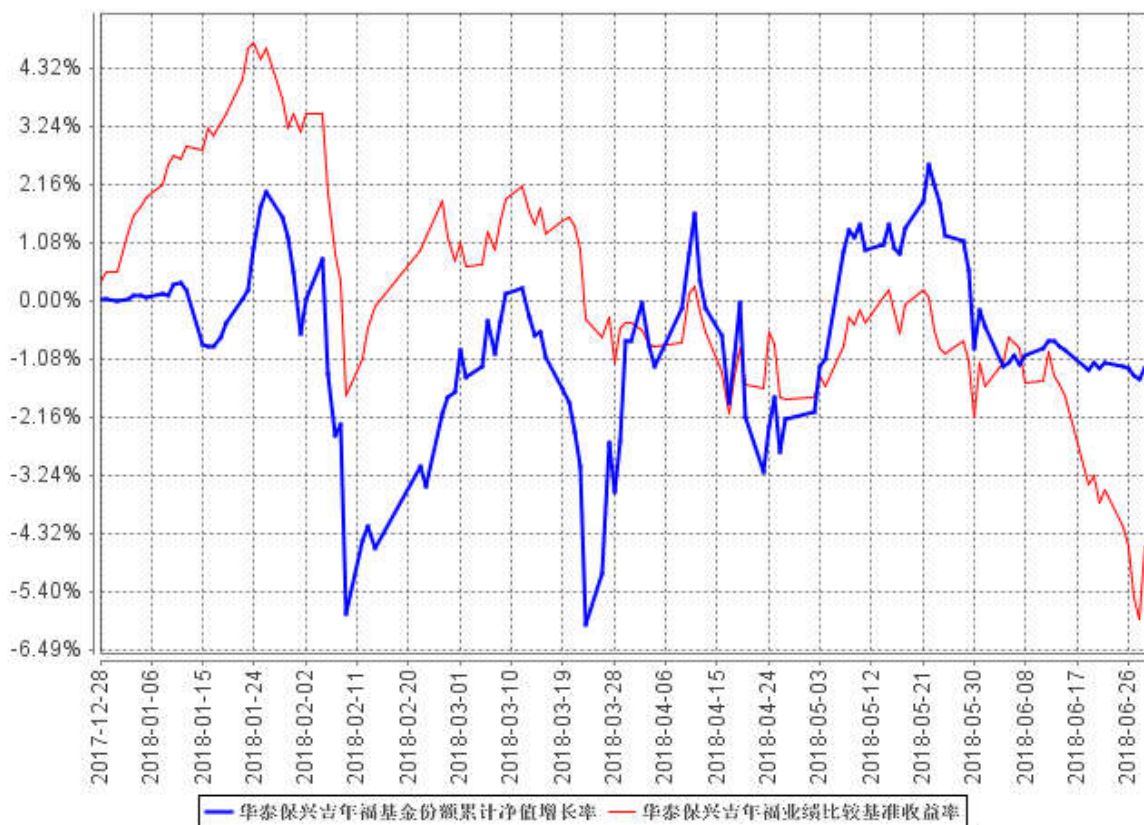

注：1、本基金合同生效日为 2017 年 12 月 28 日，截止报告期末基金合同生效未满一年。

2、截至报告期末，本基金的投资组合比例符合基金合同的有关约定。

§ 4 管理人报告

4.1 基金管理人及基金经理情况

4.1.1 基金管理人及其管理基金的经验

本基金管理人为华泰保兴基金管理有限公司，经中国证监会证监许可[2016]1309 号文核准，

于 2016 年 7 月 26 日成立，注册资本为人民币 1.8 亿元。公司股东分别为华泰保险集团股份有限公司（下称“华泰保险集团”）、上海飞恒资产管理中心（有限合伙）（下称“飞恒资产”）、上海旷正资产管理中心（有限合伙）（下称“旷正资产”）、上海泰颐资产管理中心（有限合伙）（下称“泰颐资产”）、上海哲昌资产管理中心（有限合伙）（下称“哲昌资产”）、上海志庄资产管理中心（有限合伙）（下称“志庄资产”），其中，华泰保险集团持股比例为 80%，飞恒资产、旷正资产、泰颐资产、哲昌资产、志庄资产均为公司高级管理人员及核心业务骨干股权激励持股平台，合计持股比例为 20%。

截至 2018 年 6 月 30 日，公司公募基金产品资产管理规模为 83.75 亿元。公司共管理九只公募基金产品，具体包括华泰保兴尊诚一年定期开放债券型证券投资基金、华泰保兴吉年丰混合型发起式证券投资基金、华泰保兴货币市场基金、华泰保兴尊合债券型证券投资基金、华泰保兴策略精选灵活配置混合型发起式证券投资基金、华泰保兴吉年福定期开放灵活配置混合型发起式证券投资基金、华泰保兴尊信定期开放纯债债券型发起式证券投资基金、华泰保兴成长优选混合型证券投资基金、华泰保兴尊利债券型证券投资基金。

4.1.2 基金经理（或基金经理小组）及基金经理助理简介

姓名	职务	任本基金的基金经理（助理）期限		证券从业年限	说明
		任职日期	离任日期		
章劲	基金经理	2017 年 12 月 28 日	-	13 年	上海大学文学学士。历任上海银行人力资源部科员、资金营运中心交易员、经理，华夏基金管理有限公司基金经理、华泰资产管理有限公司投资管理部副总经理、投资管理部总经理、固定收益投资部总经理、证券投资副总监、证券投资总监。2016 年 8 月加入华泰保兴基金管理有限公司，担任公司副总经理兼首席投资官。
傅奕翔	基金经理	2017 年 12 月 28 日	-	6 年	上海财经大学经济学硕士。历任华泰资产管理有限公司固定收益部研究员、投资助理，权益投资部投资助理，投资研究曾覆盖电子、传媒、计算机等行业。2016 年 8 月加入华泰保兴基金管理有限公司。

					司。
赵旭照	基金经理	2018 年 1 月 15 日	-	5 年	北京大学金融学硕士。历任国泰君安证券股份有限公司研究员。2016 年 12 月加入华泰保兴基金管理有限公司，历任公司研究部研究员。
赵健	基金经理	2018 年 6 月 12 日	-	8 年	复旦大学硕士。历任海通证券股份有限公司研究所助理分析师、分析师、高级分析师、首席分析师。2016 年 8 月加入华泰保兴基金管理有限公司，担任研究部总经理。

注：1、基金的首任基金经理，其“任职日期”为基金合同生效日，其“离职日期”为根据公司决定确定的解聘日期；

2、非首任基金经理，“任职日期”和“离任日期”分别指根据公司决定确定的聘任日期和解聘日期。

4.2 管理人对报告期内本基金运作遵规守信情况的说明

本报告期内，本基金管理人严格遵守《中华人民共和国证券投资基金法》及其他相关法律法规、规范性文件要求和本基金基金合同约定，本着诚实信用、勤勉尽责的原则管理和运用基金资产，在严格控制风险的基础上，为基金份额持有人谋求最大利益。本报告期内，基金运作无违法违规、未履行基金合同或其他损害基金份额持有人利益的行为。

4.3 管理人对报告期内公平交易情况的专项说明

4.3.1 公平交易制度的执行情况

公司公平交易制度的执行情况主要包括：公平对待不同投资组合，禁止各投资组合之间进行以利益输送为目的的投资交易活动；建立统一的研究报告发布和信息共享平台，使各投资组合得到公平的投资研究服务；在保证各投资组合投资决策相对独立性的同时，严格执行投资授权制度及授权审批程序；实行集中交易制度和公平交易分配制度，以“时间优先、价格优先”为基本原则，结合投资交易系统中的公平交易模块，尽最大可能保证公平对待各投资组合；建立各投资组合投资信息严格管理及保密制度，保证不同投资组合经理之间的重大非公开投资信息的相互隔离；加强对各投资组合投资交易行为的监察稽核力度，建立有效的异常交易行为日常监控和分析评估

体系等。

本报告期内，未发现各投资组合因非公平交易等导致的利益输送行为及其他违反公平交易制度的情况，公平交易制度的整体执行情况良好。

4.3.2 异常交易行为的专项说明

为规范投资行为，公平对待不同的投资组合，公司制定《异常交易监控与报告制度》对涉嫌内幕交易、涉嫌市场操纵、涉嫌利益输送等交易行为异常和交易价格异常的情形进行了界定，并拟定相应的监控、识别、分析与防控措施；公司禁止同一交易日内同一投资组合内部、不同投资组合之间的反向交易以及其他可能导致不公平交易和利益输送的交易行为。

公司对各投资组合的交易行为进行监控和分析，对各投资组合不同时间窗口（1 日、3 日、5 日）内的同向交易、反向交易的溢价金额与溢价率进行了 T 检验，未发现违反公平交易制度的异常交易行为。

本报告期内，未发现本基金有可能导致不公平交易和利益输送的异常交易行为。

4.4 管理人对报告期内基金的投资策略和业绩表现的说明

4.4.1 报告期内基金投资策略和运作分析

上半年在去杠杆和贸易战的影响下，权益市场整体低迷，根据市场状况，我们在一季度配置了食品饮料、TMT 等行业，进入 5 月份之后，市场波动放大，我们及时进行减仓操作，规避市场下跌，并在合适位置重新配置优质个股。

4.4.2 报告期内基金的业绩表现

截至本报告期末本基金份额净值为 0.9876 元；本报告期基金份额净值增长率为-1.24%，业绩比较基准收益率为-5.08%。

4.5 管理人对宏观经济、证券市场及行业走势的简要展望

进入下半年，我们重视两点变化：第一，宏观政策的变化，政策的适度放松构成政策底，利于控制市场对宏观经济的悲观预期；第二，中观行业景气度以及微观个体的经营情况，盈利的最终好转构成市场底。对于消费品，我们认为目前基本面尚没有显著恶化，随着减税措施以及经济托底政策的陆续出台，可能会改善中期的下滑预期，在估值逐步消化后，仍然具备稳定收益的空间；对于周期品，我们选择股价充分反应了经济悲观预期的品种；对于成长股，我们重视成长逻辑的长期持续性，并着重关心业绩的兑现情况。下半年整体看，我们相对看好稳定收益的消费品和逻辑持续验证的优质成长股，该类别个股有望在下半年获得超越市场的收益。

4.6 管理人对报告期内基金估值程序等事项的说明

本基金管理人为确保基金估值工作符合相关法律法规和基金合同的规定，确保基金资产估值的公平、合理、科学和一致性，保护基金份额持有人的合法权益，成立了估值委员会。估值委员会负责制订、评估和修订公司的估值管理办法，定期评估估值程序和估值技术，对估值技术进行最终决策，指导和监督整个估值流程。估值委员会委员由分管运营的副总经理、研究部、风险管理部、监察稽核部和运营保障部的指定人员担任。估值委员会委员在基金估值研究或运作方面具有丰富经验，熟悉相关法规、估值原则和估值技术，在估值工作中保持判断的专业性和客观性。

研究部负责对特殊投资品种估值进行分析研究，并就可能影响投资品种公允价值的重大事项进行监控和报告，对拟采用的估值方法进行初步判断，提出适用的估值模型和参数。风险管理部负责对特殊投资品种的估值方法和估值模型进行研究，通过实证分析等方法完善估值模型，验证研究部提供的估值模型参数并协助提供数据支持文件。监察稽核部检查、督促相关部门严格遵守法规和公司制度的规定，采用适当程序进行基金估值及调整；检查、督促相关部门及时进行信息披露；根据相关规定及估值委员会的决议对估值相关公告进行合规性审核。运营保障部根据相关法规和公司估值管理办法对基金进行估值；根据指定方法监控并汇报基金持有停牌股票的情况，根据公司估值委员会的决议进行估值并与托管人核对，与会计师事务所沟通；根据相关法规规定及时进行信息披露。上述参与估值流程各方之间不存在任何重大利益冲突。

截止报告期末本基金管理人已与中央国债登记结算有限责任公司/中证指数有限公司签署服务协议，由其按约定提供在银行间同业市场交易的固定收益品种/在证券交易所市场上市交易或挂牌转让的固定收益品种（估值处理标准另有规定的除外）的估值数据。

4.7 管理人对报告期内基金利润分配情况的说明

本基金本报告期内未进行利润分配。

4.8 报告期内管理人对本基金持有人数或基金资产净值预警情形的说明

本基金为发起式基金，截至报告期末基金合同生效未满三年，不适用《公开募集证券投资基金运作管理办法》第四十一条第一款规定。

§ 5 托管人报告

5.1 报告期内本基金托管人遵规守信情况声明

本报告期内，本基金托管人在对华泰保兴吉年福定期开放灵活配置混合型发起式证券投资基金的托管过程中，严格遵守《证券投资基金法》及其他有关法律法规和基金合同的有关规定，不存在损害基金份额持有人利益的行为，完全尽职尽责地履行了基金托管人应尽的义务。

5.2 托管人对报告期内本基金投资运作遵规守信、净值计算、利润分配等情况的说明

本报告期内，华泰保兴吉年福定期开放灵活配置混合型发起式证券投资基金的管理人——华泰保兴基金管理有限公司在华泰保兴吉年福定期开放灵活配置混合型发起式证券投资基金的投资运作、基金资产净值计算、基金份额申购赎回价格计算、基金费用开支等问题上，不存在损害基金份额持有人利益的行为，在各重要方面的运作严格按照基金合同的规定进行。本报告期内，华泰保兴吉年福定期开放灵活配置混合型发起式证券投资基金未进行利润分配。

5.3 托管人对本半年度报告中财务信息等内容的真实、准确和完整发表意见

本托管人依法对华泰保兴基金管理有限公司编制和披露的华泰保兴吉年福定期开放灵活配置混合型发起式证券投资基金 2018 年半年度报告中财务指标、净值表现、利润分配情况、财务会计报告、投资组合报告等内容进行了核查，以上内容真实、准确和完整。

§ 6 半年度财务会计报告（未经审计）

6.1 资产负债表

会计主体：华泰保兴吉年福定期开放灵活配置混合型发起式证券投资基金

报告截止日：2018 年 6 月 30 日

单位：人民币元

资产	本期末 2018 年 6 月 30 日	上年度末 2017 年 12 月 31 日
资产：		
银行存款	83,690,312.75	229,987,000.00
结算备付金	16,815,063.24	-
存出保证金	255,558.77	-

交易性金融资产	47,299,098.44	-
其中：股票投资	17,590,098.44	-
基金投资	-	-
债券投资	29,709,000.00	-
资产支持证券投资	-	-
贵金属投资	-	-
衍生金融资产	-	-
买入返售金融资产	85,000,000.00	-
应收证券清算款	-	-
应收利息	127,019.53	27,598.44
应收股利	-	-
应收申购款	-	-
递延所得税资产	-	-
其他资产	-	-
资产总计	233,187,052.73	230,014,598.44
负债和所有者权益	本期末	上年度末
	2018年6月30日	2017年12月31日
负 债：		
短期借款	-	-
交易性金融负债	-	-
衍生金融负债	-	-
卖出回购金融资产款	-	-
应付证券清算款	4,561,691.78	-
应付赎回款	-	-
应付管理人报酬	149,702.79	15,123.25
应付托管费	18,712.85	1,890.41
应付销售服务费	-	-
应付交易费用	1,259,935.24	-
应交税费	-	-
应付利息	-	-
应付利润	-	-
递延所得税负债	-	-
其他负债	54,362.69	542.00
负债合计	6,044,405.35	17,555.66
所有者权益：		
实收基金	229,987,000.00	229,987,000.00
未分配利润	-2,844,352.62	10,042.78
所有者权益合计	227,142,647.38	229,997,042.78
负债和所有者权益总计	233,187,052.73	230,014,598.44

注：报告截止日 2018 年 6 月 30 日，基金份额净值 0.9876 元，基金份额总额 229,987,000.00 份。

6.2 利润表

会计主体：华泰保兴吉年福定期开放灵活配置混合型发起式证券投资基金

本报告期：2018 年 1 月 1 日至 2018 年 6 月 30 日

单位：人民币元

项 目	本期 2018 年 1 月 1 日至 2018 年 6 月 30 日
一、收入	1,317,255.43
1.利息收入	1,213,886.35
其中：存款利息收入	194,386.09
债券利息收入	10,892.62
资产支持证券利息收入	-
买入返售金融资产收入	1,008,607.64
其他利息收入	-
2.投资收益（损失以“-”填列）	556,811.01
其中：股票投资收益	114,387.06
基金投资收益	-
债券投资收益	23,185.05
资产支持证券投资收益	-
贵金属投资收益	-
衍生工具收益	-
股利收益	419,238.90
3.公允价值变动收益（损失以“-”号填列）	-453,441.93
4.汇兑收益（损失以“-”号填列）	-
5.其他收入（损失以“-”号填列）	-
减：二、费用	4,171,650.83
1. 管理人报酬	903,380.67
2. 托管费	112,922.57
3. 销售服务费	-
4. 交易费用	3,099,233.90
5. 利息支出	-
其中：卖出回购金融资产支出	-
6. 税金及附加	-
7. 其他费用	56,113.69
三、利润总额（亏损总额以“-”号填列）	-2,854,395.40
减：所得税费用	-
四、净利润（净亏损以“-”号填列）	-2,854,395.40

6.3 所有者权益（基金净值）变动表

会计主体：华泰保兴吉年福定期开放灵活配置混合型发起式证券投资基金

本报告期：2018 年 1 月 1 日至 2018 年 6 月 30 日

单位：人民币元

项目	本期 2018 年 1 月 1 日至 2018 年 6 月 30 日		
	实收基金	未分配利润	所有者权益合计
一、期初所有者权益（基金净值）	229,987,000.00	10,042.78	229,997,042.78
二、本期经营活动产生的基金净值变动数（本期利润）	-	-2,854,395.40	-2,854,395.40
三、本期基金份额交易产生的基金净值变动数（净值减少以“-”号填列）	-	-	-
其中：1.基金申购款	-	-	-
2.基金赎回款	-	-	-
四、本期向基金份额持有人分配利润产生的基金净值变动（净值减少以“-”号填列）	-	-	-
五、期末所有者权益（基金净值）	229,987,000.00	-2,844,352.62	227,142,647.38

报表附注为财务报表的组成部分。

本报告 6.1 至 6.4 财务报表由下列负责人签署：

_____	_____	_____
王冠龙	寻卫国	王云凌
基金管理人负责人	主管会计工作负责人	会计机构负责人

6.4 报表附注

6.4.1 基金基本情况

华泰保兴吉年福定期开放灵活配置混合型发起式证券投资基金(以下简称“本基金”)经中国证券监督管理委员会(以下简称“中国证监会”)证监许可[2017]2160号《关于准予华泰保兴吉年福定期开放灵活配置混合型发起式证券投资基金变更注册的批复》核准,由华泰保兴基金管理有限公司依照《中华人民共和国证券投资基金法》和《华泰保兴吉年福定期开放灵活配置混合型发

起式证券投资基金基金合同》负责公开募集。本基金为契约型定期开放式基金，存续期限不定，首次设立募集不包括认购资金利息共募集 229,987,000.00 元，业经江苏苏亚金诚会计师事务所（特殊普通合伙）苏亚审验[2017]53 号验资报告予以验证。经向中国证监会备案，《华泰保兴吉年福定期开放灵活配置混合型发起式证券投资基金基金合同》于 2017 年 12 月 28 日正式生效，基金合同生效日的基金份额总额为 229,987,000.00 份。本基金的基金管理人为华泰保兴基金管理有限公司，基金托管人为中国工商银行股份有限公司。

根据《中华人民共和国证券投资基金法》和《华泰保兴吉年福定期开放灵活配置混合型发起式证券投资基金基金合同》的有关规定，本基金的投资范围为具有良好流动性的金融工具，包括国内依法发行上市的股票（包括中小板、创业板及其他经中国证监会核准发行上市的股票）、债券（包括国债、金融债、央行票据、企业债、公司债、中期票据、地方政府债、次级债、可转换债券（含分离交易可转债）、可交换债券、短期融资券（含超短期融资券）、债券回购、银行存款（包括协议存款、定期存款及其他存款）、货币市场工具、权证、资产支持证券、股指期货以及法律法规或经中国证监会批准允许基金投资的其他金融工具（但需符合中国证监会的相关规定）。基金的投资组合比例为：在开放期内，股票资产占基金资产的比例为 0%-95%，每个交易日日终在扣除股指期货合约需缴纳的交易保证金后，现金或者到期日在一年以内的政府债券不低于基金资产净值的 5%；在封闭期内，股票资产占基金资产的比例为 0%-100%，每个交易日日终在扣除股指期货合约需缴纳的交易保证金后，应当保持不低于交易保证金一倍的现金。其中，现金不包括结算备付金、存出保证金、应收申购款等。本基金的业绩比较基准为：沪深 300 指数收益率*50%+中债总指数（全价）收益率*50%。

本财务报表由本基金的基金管理人华泰保兴基金管理有限公司于 2018 年 8 月 24 日批准报出。

6.4.2 会计报表的编制基础

本基金的财务报表按照财政部于 2006 年 2 月 15 日及以后期间颁布的《企业会计准则—基本准则》、各项具体会计准则及相关规定（以下合称“企业会计准则”）、中国证监会颁布的《证券投资基金信息披露 XBRL 模板第 3 号<年度报告和半年度报告>》、中国证券投资基金业协会（以下简称“基金业协会”）颁布的《证券投资基金会计核算业务指引》、《华泰保兴吉年福定期开放灵活配置混合型发起式证券投资基金基金合同》和在财务报表附注 6.4.4 所列示的中国证监会、基金业协会发布的有关规定及允许的基金行业实务操作编制。

6.4.3 遵循企业会计准则及其他有关规定的声明

本基金 2018 年上半年度财务报表符合企业会计准则的要求，真实、完整地反映了本基金 2018 年 6 月 30 日的财务状况以及 2018 年上半年度的经营成果和基金净值变动情况等有关信息。

6.4.4 重要会计政策和会计估计

6.4.4.1 会计年度

本基金会计年度为公历 1 月 1 日起至 12 月 31 日止。本期财务报表的实际编制期间为 2018 年 1 月 1 日至 2018 年 6 月 30 日。

6.4.4.2 记账本位币

本基金的记账本位币为人民币。

6.4.4.3 金融资产和金融负债的分类

(1) 金融资产的分类

金融资产于初始确认时分类为：以公允价值计量且其变动计入当期损益的金融资产、应收款项、可供出售金融资产及持有至到期投资。金融资产的分类取决于本基金对金融资产的持有意图和持有能力。本基金现无金融资产分类为可供出售金融资产及持有至到期投资。

本基金目前以交易目的持有的债券投资和资产支持证券投资分类为以公允价值计量且其变动计入当期损益的金融资产。以公允价值计量且其变动计入当期损益的金融资产在资产负债表中以交易性金融资产列示。

本基金持有的其他金融资产分类为应收款项，包括银行存款、买入返售金融资产和其他各类应收款项等。应收款项是指在活跃市场中没有报价、回收金额固定或可确定的非衍生金融资产。

(2) 金融负债的分类

金融负债于初始确认时分类为：以公允价值计量且其变动计入当期损益的金融负债及其他金融负债。本基金目前暂无金融负债分类为以公允价值计量且其变动计入当期损益的金融负债。本基金持有的其他金融负债包括卖出回购金融资产款和其他各类应付款项等。

6.4.4.4 金融资产和金融负债的初始确认、后续计量和终止确认

金融资产或金融负债于本基金成为金融工具合同的一方时，按公允价值在资产负债表内确认。以公允价值计量且其变动计入当期损益的金融资产，取得时发生的相关交易费用计入当期损益；对于支付的价款中包含的债券或资产支持计划起息日或上次除息日至购买日止的利息，单独确认为应收项目。应收款项和其他金融负债的相关交易费用计入初始确认金额。

对于以公允价值计量且其变动计入当期损益的金融资产，按照公允价值进行后续计量；对于应收款项和其他金融负债采用实际利率法，以摊余成本进行后续计量。

金融资产满足下列条件之一的，予以终止确认：(1) 收取该金融资产现金流量的合同权利终止；(2) 该金融资产已转移，且本基金将金融资产所有权上几乎所有的风险和报酬转移给转入方；或者(3) 该金融资产已转移，虽然本基金既没有转移也没有保留金融资产所有权上几乎所有的风险和报酬，但是放弃了对该金融资产控制。

金融资产终止确认时，其账面价值与收到的对价的差额，计入当期损益。

当金融负债的现时义务全部或部分已经解除时，终止确认该金融负债或义务已解除的部分。终止确认部分的账面价值与支付的对价之间的差额，计入当期损益。

6.4.4.5 金融资产和金融负债的估值原则

本基金持有的股票投资、债券投资和资产支持证券投资按如下原则确定公允价值并进行估值：

(1) 存在活跃市场的金融工具按其估值日的市场交易价格确定公允价值；估值日无交易且最近交易日后未发生影响公允价值计量的重大事件的，按最近交易日的市场交易价格确定公允价值。有充足证据表明估值日或最近交易日的市场交易价格不能真实反映公允价值的，应对市场交易价格进行调整，确定公允价值。与上述投资品种相同，但具有不同特征的，应以相同资产或负债的公允价值为基础，并在估值技术中考虑不同特征因素的影响。特征是指对资产出售或使用的限制等，如果该限制是针对资产持有者的，那么在估值技术中不应将该限制作为特征考虑。此外，基金管理人不应考虑因大量持有相关资产或负债所产生的溢价或折价。

(2) 当金融工具不存在活跃市场，采用在当前情况下适用并且有足够可利用数据和其他信息支持的估值技术确定公允价值。采用估值技术时，优先使用可观察输入值，只有在无法取得相关资产或负债可观察输入值或取得不切实可行的情况下，才可以使用不可观察输入值。

(3) 如经济环境发生重大变化或证券发行人发生影响金融工具价格的重大事件，应对估值进行调整并确定公允价值。

6.4.4.6 金融资产和金融负债的抵销

本基金持有的资产和承担的负债基本为金融资产和金融负债。当本基金 1) 具有抵销已确认金额的法定权利且该种法定权利现在是可执行的；且 2) 交易双方准备按净额结算时，金融资产与金融负债按抵销后的净额在资产负债表中列示。

6.4.4.7 实收基金

实收基金为对外发行基金份额所募集的总金额在扣除损益平准金分摊部分后的余额。由于申

购和赎回引起的实收基金变动分别于基金申购确认日及基金赎回确认日认列。上述申购和赎回分别包括基金转换所引起的转入基金的实收基金增加和转出基金的实收基金减少。

6.4.4.8 损益平准金

损益平准金包括已实现平准金和未实现平准金。已实现平准金指在申购或赎回基金份额时，申购或赎回款项中包含的按累计未分配的已实现损益占基金净值比例计算的金额。未实现平准金指在申购或赎回基金份额时，申购或赎回款项中包含的按累计未实现损益占基金净值比例计算的金额。损益平准金于基金申购确认日或基金赎回确认日认列，并于期末全额转入未分配利润/(累计亏损)。

6.4.4.9 收入/(损失)的确认和计量

股票投资在持有期间应取得的现金股利扣除由上市公司代扣代缴的个人所得税后的净额确认为投资收益。债券投资在持有期间应取得的按票面利率或者发行价计算的利息扣除在适用情况下由债券发行企业代扣代缴的个人所得税后的净额确认为利息收入。资产支持证券在持有期间收到的款项，根据资产支持证券的预计收益率区分属于资产支持证券投资本金部分和投资收益部分，将本金部分冲减资产支持证券投资成本，并将投资收益部分确认为利息收入。

以公允价值计量且其变动计入当期损益的金融资产在持有期间的公允价值变动确认为公允价值变动损益；于处置时，其处置价格与初始确认金额之间的差额确认为投资收益，其中包括从公允价值变动损益结转的公允价值累计变动额。

应收款项在持有期间确认的利息收入按实际利率法计算，实际利率法与直线法差异较小的则按直线法计算。

6.4.4.10 费用的确认和计量

本基金的管理人报酬和托管费在费用涵盖期间按基金合同约定的费率和计算方法逐日确认。

其他金融负债在持有期间确认的利息支出按实际利率法计算，实际利率法与直线法差异较小的则按直线法计算。

6.4.4.11 基金的收益分配政策

每一基金份额享有同等分配权。本基金收益默认以现金形式分配，但基金份额持有人可选择现金红利或将现金红利按分红除权日的基金份额净值自动转为基金份额进行再投资。若期末未分配利润中的未实现部分为正数，包括基金经营活动产生的未实现损益以及基金份额交易产生的未实现平准金等，则期末可供分配利润的金额为期末未分配利润中的已实现部分；若期末未分配利润的未实现部分为负数，则期末可供分配利润的金额为期末未分配利润，即已实现部分相抵未实

现部分后的余额。

经宣告的拟分配基金收益于分红除权日从所有者权益转出。

6.4.4.12 分部报告

本基金以内部组织结构、管理要求、内部报告制度为依据确定经营分部，以经营分部为基础确定报告分部并披露分部信息。经营分部是指本基金内同时满足下列条件的组成部分：（1）该组成部分能够在日常活动中产生收入、发生费用；（2）本基金的基金管理人能够定期评价该组成部分的经营成果，以决定向其配置资源、评价其业绩；（3）本基金能够取得该组成部分的财务状况、经营成果和现金流量等有关会计信息。如果两个或多个经营分部具有相似的经济特征，并且满足一定条件的，则合并为一个经营分部。

本基金目前以一个单一的经营分部运作，不需要披露分部信息。

6.4.4.13 其他重要的会计政策和会计估计

根据本基金的估值原则和中国证监会允许的基金行业估值实务操作，本基金确定以下类别股票投资和债券投资的公允价值时采用的估值方法及其关键假设如下：

（1）对于证券交易所上市的股票和债券，若出现重大事项停牌或交易不活跃（包括涨跌停时的交易不活跃）等情况，本基金根据中国证监会公告[2017]13号《中国证监会关于证券投资基金估值业务的指导意见》，根据具体情况采用《关于发布中基协(AMAC)基金行业股票估值指数的通知》提供的指数收益法、市盈率法、现金流量折现法等估值技术进行估值。

（2）对于在锁定期内的非公开发行股票、首次公开发行股票时公司股东公开发售股份、通过大宗交易取得的带限售期的股票等流通受限股票，根据中国基金业协会中基协发[2017]6号《关于发布〈证券投资基金投资流通受限股票估值指引（试行）〉的通知》之附件《证券投资基金投资流通受限股票估值指引（试行）》（以下简称“指引”），按估值日在证券交易所上市交易的同一股票的公允价值扣除中证指数有限公司根据指引所独立提供的该流通受限股票剩余限售期对应的流动性折扣后的价值进行估值。

（3）对于在证券交易所上市或挂牌转让的固定收益品种（可转换债券、资产支持证券和私募债券除外）及在银行间同业市场交易的固定收益品种，根据中国证监会公告[2017]13号《中国证监会关于证券投资基金估值业务的指导意见》及《中国证券投资基金业协会估值核算工作小组关于2015年1季度固定收益品种的估值处理标准》采用估值技术确定公允价值。本基金持有的证券交易所上市或挂牌转让的固定收益品种（可转换债券、资产支持证券和私募债券除外），按照中证指数有限公司所独立提供的估值结果确定公允价值。本基金持有的银行间同业市场固定收益品种按

照中央国债登记结算有限责任公司所独立提供的估值结果确定公允价值。

6.4.5 会计政策和会计估计变更以及差错更正的说明

6.4.5.1 会计政策变更的说明

本基金本报告期内未发生会计政策变更。

6.4.5.2 会计估计变更的说明

本基金本报告期内未发生会计估计变更。

6.4.5.3 差错更正的说明

本基金本报告期无需要说明的重大会计差错更正事项。

6.4.6 税项

根据财政部、国家税务总局财税[2008]1号《关于企业所得税若干优惠政策的通知》、财税[2012]85号《关于实施上市公司股息红利差别化个人所得税政策有关问题的通知》、财税[2015]101号《关于上市公司股息红利差别化个人所得税政策有关问题的通知》、财税[2016]36号《关于全面推开营业税改征增值税试点的通知》、财税[2016]46号《关于进一步明确全面推开营改增试点金融业有关政策的通知》、财税[2016]70号《关于金融机构同业往来等增值税政策的补充通知》及其他相关财税法规和实务操作，主要税项列示如下：

(1) 对证券投资基金管理人运用基金买卖股票、债券的转让收入免征增值税，对国债、地方政府债以及金融同业往来利息收入亦免征增值税。

(2) 对基金从证券市场中取得的收入，包括买卖债券的差价收入，债券的利息收入及其他收入，暂不征收企业所得税。

(3) 对基金取得的企业债券利息收入，应由发行债券的企业在向基金支付利息时代扣代缴 20% 的个人所得税。对基金从上市公司取得的股息红利所得，持股期限在 1 个月以内(含 1 个月)的，其股息红利所得全额计入应纳税所得额；持股期限在 1 个月以上至 1 年(含 1 年)的，暂减按 50% 计入应纳税所得额；持股期限超过 1 年的，暂免征收个人所得税。对基金持有的上市公司限售股，解禁后取得的股息、红利收入，按照上述规定计算纳税，持股时间自解禁日起计算；解禁前取得的股息、红利收入继续暂减按 50% 计入应纳税所得额。上述所得统一适用 20% 的税率计征个人所得税。

(4) 基金卖出股票按 0.1% 的税率缴纳股票交易印花税，买入股票不征收股票交易印花税。

6.4.7 关联方关系

6.4.7.1 本报告期存在控制关系或其他重大利害关系的关联方发生变化的情况

本报告期存在控制关系或其他重大利害关系的关联方未发生变化。

6.4.7.2 本报告期与基金发生关联交易的各关联方

关联方名称	与本基金的关系
华泰保兴基金管理有限公司	基金管理人、注册登记机构、基金销售机构
中国工商银行股份有限公司	基金托管人、基金销售机构
华泰保险集团股份有限公司	基金管理人主要股东
华泰财产保险有限公司	基金管理人主要股东控制的机构
华泰人寿保险股份有限公司	基金管理人主要股东控制的机构

注：下述关联交易均在正常业务范围内按一般商业条款订立。

6.4.8 本报告期及上年度可比期间的关联方交易

6.4.8.1 通过关联方交易单元进行的交易

注：本基金本报告期内无通过关联方交易单元进行的交易。

6.4.8.2 关联方报酬

6.4.8.2.1 基金管理费

单位：人民币元

项目	本期 2018 年 1 月 1 日至 2018 年 6 月 30 日
当期发生的基金应支付的管理费	903,380.67
其中：支付销售机构的客户维护费	0.00

注：本基金的管理费按前一日基金资产净值的 0.80% 年费率计提。管理费的计算方法如下：

$$H = E \times 0.80\% \div \text{当年天数}$$

H 为每日应计提的基金管理费

E 为前一日的基金资产净值

基金管理费每日计提，逐日累计至每个月月末，按月支付。

6.4.8.2.2 基金托管费

单位：人民币元

项目	本期
	2018年1月1日至2018年6月30日
当期发生的基金应支付的托管费	112,922.57

注：本基金的托管费按前一日基金资产净值的 0.10% 的年费率计提。托管费的计算方法如下：

$$H = E \times 0.10\% \div \text{当年天数}$$

H 为每日应计提的基金托管费

E 为前一日的基金资产净值

基金托管费每日计提，逐日累计至每个月月末，按月支付。

6.4.8.2.3 销售服务费

注：本基金不收取销售服务费。

6.4.8.3 与关联方进行银行间同业市场的债券(含回购)交易

注：本基金本报告期内未与关联方进行银行间同业市场的债券（含回购）交易。

6.4.8.4 各关联方投资本基金的情况

6.4.8.4.1 报告期内基金管理人运用固有资金投资本基金的情况

注：本报告期无基金管理人运用固有资金投资本基金的情况。

6.4.8.4.2 报告期末除基金管理人之外的其他关联方投资本基金的情况

份额单位：份

关联方名称	本期末 2018年6月30日		上年度末 2017年12月31日	
	持有的 基金份额	持有的基金份额 占基金总份 额的比例	持有的 基金份额	持有的基金份 额占基金总份 额的比例
华泰财产保险 有限公司	99,989,000.00	43.4759%	99,989,000.00	43.4759%
华泰保险集团 股份有限公司	10,000,000.00	4.3481%	10,000,000.00	4.3481%
华泰人寿保险 股份有限公司	119,998,000.00	52.1760%	119,998,000.00	52.1760%

注：除基金管理人之外的其他关联方投资本基金按照公告的费率条款执行，不存在费率优惠的情况。

6.4.8.5 由关联方保管的银行存款余额及当期产生的利息收入

单位：人民币元

关联方名称	本期	
	2018 年 1 月 1 日至 2018 年 6 月 30 日	
	期末余额	当期利息收入
中国工商银行股份有限公司	83,690,312.75	141,959.29

注：本基金的活期银行存款由基金托管人保管，按银行同业利率计息。

6.4.8.6 本基金在承销期内参与关联方承销证券的情况

注：本基金本报告期内未在承销期内参与关联方承销的证券。

6.4.8.7 其他关联交易事项的说明

本基金本报告期内无其他关联交易事项。

6.4.9 期末（2018 年 6 月 30 日）本基金持有的流通受限证券

6.4.9.1 因认购新发/增发证券而于期末持有的流通受限证券

金额单位：人民币元

6.4.12.1.1 受限证券类别：股票										
证券代码	证券名称	成功认购日	可流通日	流通受限类型	认购价格	期末估值单价	数量 (单位：股)	期末成本总额	期末估值总额	备注
601138	工业富联	2018 年 5 月 28 日	2019 年 6 月 10 日	首发机构配售	13.77	16.40	66,791	919,712.07	1,095,372.40	

6.4.9.2 期末持有的暂时停牌等流通受限股票

注：无。

6.4.9.3 期末债券正回购交易中作为抵押的债券

6.4.9.3.1 银行间市场债券正回购

无。

6.4.9.3.2 交易所市场债券正回购

截至本报告期末 2018 年 6 月 30 日止，基金从事证券交易所债券正回购交易形成的卖出回购证券款余额 85,000,000.00 元，于 2018 年 7 月 2 日到期。该类交易要求本基金转入质押库的债券，按证券交易所规定的比例折算为标准券后，不低于债券回购交易的余额。

6.4.10 有助于理解和分析会计报表需要说明的其他事项

(1) 公允价值

(a) 金融工具公允价值计量的方法

公允价值计量结果所属的层次，由对公允价值计量整体而言具有重要意义的输入值所属的最低层次决定：

第一层次：相同资产或负债在活跃市场上未经调整的报价。

第二层次：除第一层次输入值外相关资产或负债直接或间接可观察的输入值。

第三层次：相关资产或负债的不可观察输入值。

(b) 持续的以公允价值计量的金融工具

(i) 各层次金融工具公允价值

于 2018 年 6 月 30 日，本基金持有的以公允价值计量且其变动计入当期损益的金融资产中属于第一层次的余额为 16,494,726.04 元，属于第二层次的余额为 30,804,372.40 元，无属于第三层次的余额。

(ii) 公允价值所属层次间的重大变动

对于证券交易所上市的股票和债券，若出现重大事项停牌、交易不活跃(包括涨跌停时的交易不活跃)、或属于非公开发行等情况，本基金不会于停牌日至交易恢复活跃日期间、交易不活跃期间及限售期间将相关股票和债券的公允价值列入第一层次；并根据估值调整中采用的不可观察输入值对于公允价值的影响程度，确定相关股票和债券公允价值应属第二层次还是第三层次。

(iii) 第三层次公允价值余额和本期变动金额

无。

(c) 非持续的以公允价值计量的金融工具

于 2018 年 6 月 30 日，本基金未持有非持续的以公允价值计量的金融资产。

(d) 不以公允价值计量的金融工具

不以公允价值计量的金融资产和负债主要包括应收款项和其他金融负债，其账面价值与公允价值相差很小。

(2) 增值税

根据财政部、国家税务总局于 2016 年 12 月 21 日颁布的财税[2016]140 号《关于明确金融 房地产开发 教育辅助服务等增值税政策的通知》的规定，资管产品运营过程中发生的增值税应税行为，以资管产品管理人为增值税纳税人。

根据财政部、国家税务总局于 2017 年 6 月 30 日颁布的财税[2017]56 号《关于资管产品增值

税有关问题的通知》的规定，资管产品管理人运营资管产品过程中发生的增值税应税行为，暂适用简易计税方法，按照 3% 的征收率缴纳增值税。对资管产品在 2018 年 1 月 1 日前运营过程中发生的增值税应税行为，未缴纳增值税的，不再缴纳；已缴纳增值税的，已纳税额从资管产品管理人以后月份的增值税应纳税额中抵减。

此外，财政部、国家税务总局于 2017 年 12 月 25 日颁布的财税[2017]90 号《关于租入固定资产进项税额抵扣等增值税政策的通知》对资管产品管理人自 2018 年 1 月 1 日起运营资管产品提供的贷款服务、发生的部分金融商品转让业务的销售额确定做出规定。

§ 7 投资组合报告

7.1 期末基金资产组合情况

金额单位：人民币元

序号	项目	金额	占基金总资产的比例 (%)
1	权益投资	17,590,098.44	7.54
	其中：股票	17,590,098.44	7.54
2	基金投资	-	-
3	固定收益投资	29,709,000.00	12.74
	其中：债券	29,709,000.00	12.74
	资产支持证券	-	-
4	贵金属投资	-	-
5	金融衍生品投资	-	-
6	买入返售金融资产	85,000,000.00	36.45
	其中：买断式回购的买入返售金融资产	-	-
7	银行存款和结算备付金合计	100,505,375.99	43.10
8	其他各项资产	382,578.30	0.16
9	合计	233,187,052.73	100.00

7.2 期末按行业分类的股票投资组合

金额单位：人民币元

代码	行业类别	公允价值（元）	占基金资产净值比例 (%)
A	农、林、牧、渔业	-	-
B	采矿业	-	-
C	制造业	15,900,098.44	7.00
D	电力、热力、燃气及水生产和供应业	-	-

E	建筑业	-	-
F	批发和零售业	-	-
G	交通运输、仓储和邮政业	1,690,000.00	0.74
H	住宿和餐饮业	-	-
I	信息传输、软件和信息技术服务业	-	-
J	金融业	-	-
K	房地产业	-	-
L	租赁和商务服务业	-	-
M	科学研究和技术服务业	-	-
N	水利、环境和公共设施管理业	-	-
O	居民服务、修理和其他服务业	-	-
P	教育	-	-
Q	卫生和社会工作	-	-
R	文化、体育和娱乐业	-	-
S	综合	-	-
	合计	17,590,098.44	7.74

7.3 期末按公允价值占基金资产净值比例大小排序的前十名股票投资明细

金额单位：人民币元

序号	股票代码	股票名称	数量（股）	公允价值	占基金资产净值比例（%）
1	600519	贵州茅台	6,200	4,535,052.00	2.00
2	000538	云南白药	22,516	2,408,311.36	1.06
3	600104	上汽集团	66,700	2,333,833.00	1.03
4	603337	杰克股份	59,200	2,301,104.00	1.01
5	600426	华鲁恒升	120,000	2,110,800.00	0.93
6	600029	南方航空	200,000	1,690,000.00	0.74
7	601138	工业富联	66,791	1,095,372.40	0.48
8	002332	仙琚制药	112,700	986,125.00	0.43
9	300747	锐科激光	977	78,511.72	0.03
10	603650	彤程新材	2,376	50,988.96	0.02

7.4 报告期内股票投资组合的重大变动

7.4.1 累计买入金额超出期初基金资产净值 2%或前 20 名的股票明细

金额单位：人民币元

序号	股票代码	股票名称	本期累计买入金额	占期初基金资产净值比例（%）
----	------	------	----------	----------------

1	600029	南方航空	45,761,730.25	19.90
2	002244	滨江集团	36,460,517.33	15.85
3	601939	建设银行	35,830,012.97	15.58
4	601288	农业银行	34,644,000.00	15.06
5	600115	东方航空	32,731,383.40	14.23
6	300324	旋极信息	31,248,365.43	13.59
7	601166	兴业银行	30,013,135.00	13.05
8	601169	北京银行	28,584,106.08	12.43
9	600340	华夏幸福	27,770,080.05	12.07
10	002065	东华软件	26,979,525.00	11.73
11	600048	保利地产	26,860,914.84	11.68
12	601111	中国国航	26,689,966.54	11.60
13	000069	华侨城 A	26,593,333.87	11.56
14	601991	大唐发电	25,878,552.55	11.25
15	002341	新纶科技	23,571,324.35	10.25
16	601998	中信银行	21,534,854.00	9.36
17	300113	顺网科技	21,172,326.00	9.21
18	600259	广晟有色	20,153,084.41	8.76
19	600271	航天信息	19,207,387.94	8.35
20	600299	安迪苏	18,680,969.00	8.12
21	000671	阳光城	18,274,971.00	7.95
22	601229	上海银行	17,882,619.00	7.78
23	600190	锦州港	17,238,420.90	7.50
24	600686	金龙汽车	16,344,182.60	7.11
25	002624	完美世界	16,307,099.30	7.09
26	000717	韶钢松山	16,154,375.00	7.02
27	000636	风华高科	15,658,470.00	6.81
28	300053	欧比特	15,273,559.00	6.64
29	002732	燕塘乳业	14,845,504.20	6.45
30	000963	华东医药	14,743,870.00	6.41
31	002386	天原集团	14,691,123.00	6.39
32	600111	北方稀土	14,293,604.58	6.21
33	600392	盛和资源	14,209,364.53	6.18
34	601899	紫金矿业	14,136,000.00	6.15
35	600050	中国联通	13,871,499.00	6.03
36	000002	万科 A	13,779,515.00	5.99

37	000538	云南白药	13,653,860.22	5.94
38	601318	中国平安	13,589,670.00	5.91
39	000732	泰禾集团	12,866,405.00	5.59
40	300395	菲利华	12,691,465.70	5.52
41	300107	建新股份	12,418,079.78	5.40
42	600409	三友化工	11,931,160.50	5.19
43	300383	光环新网	11,446,302.16	4.98
44	000807	云铝股份	11,343,100.00	4.93
45	002325	洪涛股份	10,995,068.78	4.78
46	600019	宝钢股份	10,810,500.00	4.70
47	002262	恩华药业	10,751,996.00	4.67
48	600093	易见股份	10,697,989.98	4.65
49	601880	大连港	10,013,400.00	4.35
50	000831	五矿稀土	9,728,788.60	4.23
51	600027	华电国际	9,426,071.00	4.10
52	002007	华兰生物	8,706,117.00	3.79
53	601233	桐昆股份	8,094,066.00	3.52
54	002439	启明星辰	7,858,005.00	3.42
55	300147	香雪制药	7,579,420.00	3.30
56	002572	索菲亚	7,476,717.00	3.25
57	601377	兴业证券	7,425,033.00	3.23
58	601600	中国铝业	7,089,750.00	3.08
59	300251	光线传媒	7,085,887.00	3.08
60	000977	浪潮信息	6,787,044.00	2.95
61	000970	中科三环	6,763,420.69	2.94
62	002029	七匹狼	6,309,294.00	2.74
63	600317	营口港	6,032,866.00	2.62
64	600208	新湖中宝	5,977,600.00	2.60
65	002777	久远银海	5,861,701.44	2.55
66	300424	航新科技	5,564,503.00	2.42
67	600547	山东黄金	5,162,698.00	2.24
68	000932	华菱钢铁	4,765,899.00	2.07
69	600519	贵州茅台	4,732,026.00	2.06

7.4.2 累计卖出金额超出期初基金资产净值 2%或前 20 名的股票明细

金额单位：人民币元

序号	股票代码	股票名称	本期累计卖出金额	占期初基金资产净值比例 (%)
1	600029	南方航空	43,620,548.44	18.97
2	601939	建设银行	35,511,387.84	15.44
3	601288	农业银行	34,755,500.00	15.11
4	002244	滨江集团	34,136,587.63	14.84
5	300324	旋极信息	32,526,835.53	14.14
6	600115	东方航空	31,326,061.80	13.62
7	601166	兴业银行	29,986,117.00	13.04
8	601169	北京银行	28,674,008.11	12.47
9	002065	东华软件	28,413,534.00	12.35
10	002341	新纶科技	27,478,093.99	11.95
11	600048	保利地产	26,146,614.00	11.37
12	601111	中国国航	25,759,899.00	11.20
13	600340	华夏幸福	25,755,701.20	11.20
14	601991	大唐发电	25,386,590.87	11.04
15	000069	华侨城 A	24,390,791.51	10.60
16	600271	航天信息	23,733,604.84	10.32
17	300113	顺网科技	23,377,416.00	10.16
18	601998	中信银行	21,650,261.98	9.41
19	600259	广晟有色	20,523,936.02	8.92
20	000671	阳光城	18,165,367.00	7.90
21	600299	安迪苏	17,906,730.06	7.79
22	600686	金龙汽车	17,337,087.94	7.54
23	601229	上海银行	17,264,878.86	7.51
24	000717	韶钢松山	16,246,063.34	7.06
25	000963	华东医药	16,234,514.00	7.06
26	002624	完美世界	16,168,282.43	7.03
27	300053	欧比特	15,707,995.53	6.83
28	600190	锦州港	15,400,444.45	6.70
29	601899	紫金矿业	14,848,147.75	6.46
30	002386	天原集团	14,317,430.12	6.23
31	002732	燕塘乳业	14,244,136.00	6.19
32	000636	风华高科	13,739,940.00	5.97
33	601318	中国平安	13,454,065.65	5.85

34	600111	北方稀土	13,295,380.49	5.78
35	600050	中国联通	13,193,393.50	5.74
36	000538	云南白药	13,135,333.25	5.71
37	600392	盛和资源	13,009,265.00	5.66
38	000002	万科 A	12,832,727.83	5.58
39	300107	建新股份	12,741,402.62	5.54
40	002262	恩华药业	12,717,926.16	5.53
41	000732	泰禾集团	12,676,701.00	5.51
42	300395	菲利华	12,591,617.75	5.47
43	600019	宝钢股份	11,788,750.32	5.13
44	600409	三友化工	11,384,605.26	4.95
45	600093	易见股份	10,653,366.00	4.63
46	000807	云铝股份	10,535,229.00	4.58
47	002325	洪涛股份	10,435,003.72	4.54
48	300383	光环新网	10,358,437.00	4.50
49	000831	五矿稀土	9,825,924.00	4.27
50	601880	大连港	9,761,400.00	4.24
51	600027	华电国际	9,057,023.00	3.94
52	002007	华兰生物	8,715,375.00	3.79
53	601233	桐昆股份	8,169,939.15	3.55
54	002572	索菲亚	7,877,475.00	3.43
55	002439	启明星辰	7,768,407.00	3.38
56	000977	浪潮信息	7,708,289.00	3.35
57	601377	兴业证券	7,691,812.00	3.34
58	300147	香雪制药	7,303,571.12	3.18
59	300251	光线传媒	7,090,021.00	3.08
60	601600	中国铝业	6,721,451.00	2.92
61	000970	中科三环	6,706,571.87	2.92
62	002029	七匹狼	6,285,029.00	2.73
63	600208	新湖中宝	5,701,047.00	2.48
64	300424	航新科技	5,599,936.10	2.43
65	600317	营口港	5,544,964.36	2.41
66	002777	久远银海	5,359,448.00	2.33
67	600547	山东黄金	5,337,989.00	2.32
68	002465	海格通信	4,725,025.12	2.05
69	000001	平安银行	4,699,400.00	2.04
70	000932	华菱钢铁	4,644,894.00	2.02

7.4.3 买入股票的成本总额及卖出股票的收入总额

单位：人民币元

买入股票成本（成交）总额	1,204,908,521.35
卖出股票收入（成交）总额	1,186,956,198.04

注：“买入股票成本（成交）总额”和“卖出股票收入（成交）总额”按买卖成交金额（成交单价乘以成交数量）填列，不考虑相关交易费用。

7.5 期末按债券品种分类的债券投资组合

金额单位：人民币元

序号	债券品种	公允价值	占基金资产净值比例（%）
1	国家债券	-	-
2	央行票据	-	-
3	金融债券	-	-
	其中：政策性金融债	-	-
4	企业债券	-	-
5	企业短期融资券	-	-
6	中期票据	-	-
7	可转债（可交换债）	-	-
8	同业存单	29,709,000.00	13.08
9	其他	-	-
10	合计	29,709,000.00	13.08

7.6 期末按公允价值占基金资产净值比例大小排序的前五名债券投资明细

金额单位：人民币元

序号	债券代码	债券名称	数量（张）	公允价值	占基金资产净值比例（%）
1	111810275	18 兴业银行 CD275	100,000	9,904,000.00	4.36
2	111811133	18 平安银行 CD133	100,000	9,903,000.00	4.36
3	111809147	18 浦发银行 CD147	100,000	9,902,000.00	4.36

7.7 期末按公允价值占基金资产净值比例大小排序的前十名资产支持证券投资明细

注：本报告期末本基金未持有资产支持证券。

7.8 报告期末按公允价值占基金资产净值比例大小排序的前五名贵金属投资明细

注：贵金属不属于本基金投资范围，本报告期末本基金未持有贵金属。

7.9 期末按公允价值占基金资产净值比例大小排序的前五名权证投资明细

注：权证不属于本基金投资范围，本报告期末本基金未持有权证。

7.10 报告期末本基金投资的股指期货交易情况说明

注：本报告期末本基金未持有股指期货。

7.11 报告期末本基金投资的国债期货交易情况说明

国债期货不属于本基金投资范围，本报告期末本基金未持有国债期货。

7.12 投资组合报告附注

7.12.1

1、18 兴业银行 CD275（代码：111810275）为华泰保兴吉年福定期开放灵活配置混合型发起式证券投资基金的前十大持仓证券。2018 年 3 月 26 日，中国人民银行福州中心支行针对兴业银行违反国库管理规定的违法违规事实，处以警告及罚款人民币 5 万元的行政处罚；经中国银保监会官网 2018 年 5 月 4 日发布信息显示，2018 年 4 月 19 日，中国银行保险监督管理委员会针对兴业银行十二项违法违规行为，处以罚款 5870 万元的行政处罚。

2、18 浦发银行 CD147（代码：111809147）为华泰保兴吉年福定期开放灵活配置混合型发起式证券投资基金的前十大持仓证券。经中国银保监会官网 2018 年 5 月 4 日发布信息显示，2018 年 2 月 12 日，原中国银监会针对浦发银行十九项违法违规行为，处以罚款 5845 万元，没收违法所得 10.927 万元，罚没合计 5855.927 万元的行政处罚。

本基金投资 18 兴业银行 CD275、18 浦发银行 CD147 的投资决策程序，符合法律法规及公司投资制度有关规定。

除 18 兴业银行 CD275、18 浦发银行 CD147 外，本基金投资的前十名证券的发行主体本期未出现被监管部门立案调查，或在报告编制日前一年内受到公开谴责、处罚的情形。

7.12.2

本基金投资的前十名股票中，无基金合同规定备选股票库之外的股票。

7.12.3 期末其他各项资产构成

单位：人民币元

序号	名称	金额
1	存出保证金	255,558.77
2	应收证券清算款	-
3	应收股利	-
4	应收利息	127,019.53
5	应收申购款	-
6	其他应收款	-
7	待摊费用	-
8	其他	-
9	合计	382,578.30

7.12.4 期末持有的处于转股期的可转换债券明细

注：本报告期末本基金未持有处于转股期的可转换债券。

7.12.5 期末前十名股票中存在流通受限情况的说明

金额单位：人民币元

序号	股票代码	股票名称	流通受限部分的公允价值	占基金资产净值比例 (%)	流通受限情况说明
1	601138	工业富联	1,095,372.40	0.48	首发机构配售

7.12.6 投资组合报告附注的其他文字描述部分

由于四舍五入的原因，投资组合报告中分项之和与合计项之间可能存在尾差。

§ 8 基金份额持有人信息

8.1 期末基金份额持有人户数及持有人结构

份额单位：份

持有人户数 (户)	户均持有的基 金份额	持有人结构			
		机构投资者		个人投资者	
		持有份额	占总份 额比例	持有份额	占总份 额比例
3	76,662,333.33	229,987,000.00	100.00%	0.00	0.00%

8.2 期末基金管理人的从业人员持有本基金的情况

注：本公司的从业人员未持有本基金份额。

8.3 期末基金管理人的从业人员持有本开放式基金份额总量区间的情况

注：本公司的高级管理人员、基金投资和研究部门负责人和本基金基金经理均未持有本基金份额。

8.4 发起式基金发起资金持有份额情况

项目	持有份额总数	持有份额占基金总份额比例 (%)	发起份额总数	发起份额占基金总份额比例 (%)	发起份额承诺持有期限
基金管理人固有资金	-	-	-	-	-
基金管理人高级管理人员	-	-	-	-	-
基金经理等人员	-	-	-	-	-
基金管理人股东	10,000,000.00	4.35	10,000,000.00	4.35	自基金合同生效之日起不少于 3 年
其他	-	-	-	-	-
合计	10,000,000.00	4.35	10,000,000.00	4.35	-

§ 9 开放式基金份额变动

单位：份

基金合同生效日（2017 年 12 月 28 日）基金份额总额	229,987,000.00
本报告期期初基金份额总额	229,987,000.00
本报告期基金总申购份额	-
减：本报告期基金总赎回份额	-
本报告期基金拆分变动份额（份额减少以“-”填列）	-
本报告期期末基金份额总额	229,987,000.00

注：总申购份额含红利再投、转换入份额。总赎回份额含转换出份额。

§ 10 重大事件揭示

10.1 基金份额持有人大会决议

本基金本报告期内未召开基金份额持有人大会。

10.2 基金管理人、基金托管人的专门基金托管部门的重大人事变动

(1) 基金管理人 2018 年 3 月 10 日披露副总经理邓航先生离任公告，2018 年 5 月 30 日披露副总经理姜光明先生离任公告。

(2) 本报告期内，基金托管人的专门基金托管部门未发生重大人事变动。

10.3 涉及基金管理人、基金财产、基金托管业务的诉讼

本报告期内无涉及基金管理人、基金财产、基金托管业务的诉讼。

10.4 基金投资策略的改变

本报告期内本基金投资策略未改变。

10.5 为基金进行审计的会计师事务所情况

本基金自基金合同生效日起聘请江苏苏亚金诚会计师事务所（特殊普通合伙）为本基金提供审计服务。

10.6 管理人、托管人及其高级管理人员受稽查或处罚等情况

本报告期内，基金管理人、基金托管人的托管业务部门及其相关高级管理人员无受监管部门稽查或处罚等情况。

10.7 基金租用证券公司交易单元的有关情况

10.7.1 基金租用证券公司交易单元进行股票投资及佣金支付情况

金额单位：人民币元

券商名称	交易单元数量	股票交易		应支付该券商的佣金		备注
		成交金额	占当期股票成交总额的比例	佣金	占当期佣金总量的比例	
天风证券	2	1,134,023,756.68	47.46%	806,628.07	47.46%	
长江证券	2	701,380,332.83	29.35%	498,887.98	29.35%	
国泰君安证券	2	473,644,678.16	19.82%	336,905.35	19.82%	
国金证券	2	80,581,999.55	3.37%	57,318.01	3.37%	

10.7.2 基金租用证券公司交易单元进行其他证券投资的情况

金额单位：人民币元

券商名称	债券交易	债券回购交易	权证交易
------	------	--------	------

	成交金额	占当期债券成交总额的比例	成交金额	占当期债券回购成交总额的比例	成交金额	占当期权证成交总额的比例
天风证券	-	-	4,096,600,000.00	58.57%	-	-
长江证券	643,307.35	100.00%	1,417,200,000.00	20.26%	-	-
国泰君安证券	-	-	1,396,000,000.00	19.96%	-	-
国金证券	-	-	85,000,000.00	1.22%	-	-

注：根据中国证监会《关于完善证券投资基金交易席位制度有关问题的通知》（证监基金字[2007]48号）有关规定，基金管理人多家证券经营机构进行了综合评估。

专用交易单元的选择标准：

- (1) 财务状况良好，经营行为规范；
- (2) 研究实力较强，具有专门的研究机构和专职研究人员，能及时、定期、全面地为基金提供宏观经济、行业情况、市场走向和个股分析的研究报告等信息服务；
- (3) 内部管理规范、严谨，具备能够满足基金高效、安全运作的通讯条件。

专用交易单元的选择程序：

- (1) 公司对交易单元所属券商进行综合评价，投资决策委员会根据综合评价的结果作出租用与否的决策；
- (2) 公司研究部定期组织对交易单元所属券商的综合服务进行评价，由投资决策委员会对交易单元的交易量进行分配和调整。

§ 11 影响投资者决策的其他重要信息

11.1 报告期内单一投资者持有基金份额比例达到或超过 20%的情况

投资者类别	报告期内持有基金份额变化情况					报告期末持有基金情况	
	序号	持有基金份额比例达到或者超过 20%的时间区间	期初份额	申购份额	赎回份额	持有份额	份额占比
机构	1	2018.01.01-2018.06.30	99,989,000.00	-	-	99,989,000.00	43.48%
	2	2018.01.01-2018.06.30	119,998,000.00	-	-	119,998,000.00	52.18%
个人	-	-	-	-	-	-	-

产品特有风险

本基金本报告期内存在单一投资者持有基金份额比例达到或超过基金总份额 20%的情况，在市场流动性不足的情况下，如遇投资者巨额赎回或集中赎回，存在基金资产无法以合理价格及时变现以支付投资者赎回款的风险，以及基金份额净值出现大幅波动的风险。

注：报告期内，申购份额含红利再投资份额和基金成立认购份额。

11.2 影响投资者决策的其他重要信息

无。

华泰保兴基金管理有限公司

2018 年 8 月 25 日