

泰达宏利睿选稳健灵活配置混合型证券投资 基金 2018 年半年度报告

2018 年 6 月 30 日

基金管理人：泰达宏利基金管理有限公司

基金托管人：招商银行股份有限公司

送出日期：2018 年 8 月 27 日

§ 1 重要提示及目录

1.1 重要提示

基金管理人泰达宏利基金管理有限公司的董事会及董事保证本报告所载资料不存在虚假记载、误导性陈述或重大遗漏，并对其内容的真实性、准确性和完整性承担个别及连带责任。本半年度报告已经全体独立董事签字同意，并由董事长签发。

基金托管人招商银行股份有限公司根据本基金合同规定，于 2018 年 8 月 23 日复核了本报告中的财务指标、净值表现、利润分配情况、财务会计报告、投资组合报告等内容，保证复核内容不存在虚假记载、误导性陈述或者重大遗漏。

基金管理人承诺以诚实信用、勤勉尽责的原则管理和运用基金资产，但不保证基金一定盈利。

基金的过往业绩并不代表其未来表现。投资有风险，投资者在作出投资决策前应仔细阅读本基金的招募说明书及其更新。

本报告财务资料未经审计。

本报告期自 2018 年 1 月 1 日起至 2018 年 6 月 30 日止。

1.2 目录

§1 重要提示及目录	2
1.1 重要提示.....	2
1.2 目录.....	3
§2 基金简介	6
2.1 基金基本情况.....	6
2.2 基金产品说明.....	6
2.3 基金管理人和基金托管人.....	6
2.4 信息披露方式.....	7
2.5 其他相关资料.....	7
§3 主要财务指标和基金净值表现	7
3.1 主要会计数据和财务指标.....	7
3.2 基金净值表现.....	8
§4 管理人报告	10
4.1 基金管理人及基金经理情况.....	10
4.2 管理人对报告期内本基金运作合规守信情况的说明.....	12
4.3 管理人对报告期内公平交易情况的专项说明.....	12
4.4 管理人对报告期内基金的投资策略和业绩表现的说明.....	13
4.5 管理人对宏观经济、证券市场及行业走势的简要展望.....	13
4.6 管理人对报告期内基金估值程序等事项的说明.....	14
4.7 管理人对报告期内基金利润分配情况的说明.....	14
4.8 报告期内管理人对本基金持有人数或基金资产净值预警情形的说明.....	14
§5 托管人报告	14
5.1 报告期内本基金托管人合规守信情况声明.....	14
5.2 托管人对报告期内本基金投资运作合规守信、净值计算、利润分配等情况的说明.....	15
5.3 托管人对本半年度报告中财务信息等内容的真实、准确和完整发表意见.....	15
§6 半年度财务会计报告（未经审计）	15
6.1 资产负债表.....	15
6.2 利润表.....	16
6.3 所有者权益（基金净值）变动表.....	17

6.4 报表附注.....	19
§7 投资组合报告.....	36
7.1 期末基金资产组合情况.....	36
7.2 期末按行业分类的股票投资组合.....	37
7.3 期末按公允价值占基金资产净值比例大小排序的所有股票投资明细.....	38
7.4 报告期内股票投资组合的重大变动.....	42
7.5 期末按债券品种分类的债券投资组合.....	44
7.6 期末按公允价值占基金资产净值比例大小排序的前五名债券投资明细.....	44
7.7 期末按公允价值占基金资产净值比例大小排序的所有资产支持证券投资明细.....	44
7.8 报告期末按公允价值占基金资产净值比例大小排序的前五名贵金属投资明细.....	44
7.9 期末按公允价值占基金资产净值比例大小排序的前五名权证投资明细.....	44
7.10 报告期末本基金投资的股指期货交易情况说明.....	44
7.11 报告期末本基金投资的国债期货交易情况说明.....	45
7.12 投资组合报告附注.....	45
§8 基金份额持有人信息.....	46
8.1 期末基金份额持有人户数及持有人结构.....	46
8.2 期末基金管理人的从业人员持有本基金的情况.....	46
8.3 期末基金管理人的从业人员持有本开放式基金份额总量区间的情况.....	47
§9 开放式基金份额变动.....	47
§10 重大事件揭示.....	47
10.1 基金份额持有人大会决议.....	47
10.2 基金管理人、基金托管人的专门基金托管部门的重大人事变动.....	47
10.3 涉及基金管理人、基金财产、基金托管业务的诉讼.....	47
10.4 基金投资策略的改变.....	48
10.5 为基金进行审计的会计师事务所情况.....	48
10.6 管理人、托管人及其高级管理人员受稽查或处罚等情况.....	48
10.7 基金租用证券公司交易单元的有关情况.....	48
§11 影响投资者决策的其他重要信息.....	49
11.1 影响投资者决策的其他重要信息.....	49
§12 备查文件目录.....	49

12.1 备查文件目录.....	49
12.2 存放地点.....	49
12.3 查阅方式.....	50

§ 2 基金简介

2.1 基金基本情况

基金名称	泰达宏利睿选稳健灵活配置混合型证券投资基金
基金简称	泰达睿选稳健混合
基金主代码	004000
基金运作方式	契约型开放式
基金合同生效日	2017 年 1 月 23 日
基金管理人	泰达宏利基金管理有限公司
基金托管人	招商银行股份有限公司
报告期末基金份额总额	54,910,244.36 份
基金合同存续期	不定期

2.2 基金产品说明

投资目标	通过现代风险模型技术进行基金风险预算，在严控本基金下行风险的前提下，灵活运用多种投资策略，力争实现基金资产的长期稳健增值
投资策略	本基金将采取目标风险的投资策略，也就是通过优化投资过程，限制预期波动率，将风险维持在固定的低风险水平，从而实现风险约束下投资组合 alpha 的最大化，以便获得尽可能高回报。从长期来看，目标风险策略能够达到市场平均收益，在风控控制方面效果显著，从而提高风险调整后收益
业绩比较基准	沪深 300 指数收益率 × 35% + 中证综合债券指数收益率 × 65%
风险收益特征	本基金为混合型基金，具有较高预期风险、较高预期收益的特征，其预期风险和预期收益低于股票型基金、高于债券型基金和货币市场基金

2.3 基金管理人和基金托管人

项目		基金管理人	基金托管人
名称		泰达宏利基金管理有限公司	招商银行股份有限公司
信息披露负责人	姓名	袁静	张燕
	联系电话	010-66577513	0755-83199084
	电子邮箱	irm@mfteda.com	yan_zhang@cmbchina.com
客户服务电话		400-698-8888	95555
传真		010-66577666	0755-83195201
注册地址		北京市西城区金融大街 7 号英蓝国际金融中心南楼	深圳市深南大道 7088 号招商银行大厦

	三层	
办公地址	北京市西城区金融大街 7 号英蓝国际金融中心南楼三层	深圳市深南大道 7088 号招商银行大厦
邮政编码	100033	518040
法定代表人	弓劲梅	李建红

2.4 信息披露方式

本基金选定的信息披露报纸名称	证券时报、证券日报
登载基金半年度报告正文的管理人互联网网址	http:// www.mfcteda.com
基金半年度报告备置地点	基金管理人及基金托管人住所

2.5 其他相关资料

项目	名称	办公地址
注册登记机构	泰达宏利基金管理有限公司	北京市西城区金融大街 7 号英蓝国际金融中心南楼三层

§ 3 主要财务指标和基金净值表现

3.1 主要会计数据和财务指标

金额单位：人民币元

3.1.1 期间数据和指标	报告期(2018 年 1 月 1 日 - 2018 年 6 月 30 日)
本期已实现收益	-1, 774, 156. 10
本期利润	-5, 131, 321. 00
加权平均基金份额本期利润	-0. 0814
本期加权平均净值利润率	-8. 08%
本期基金份额净值增长率	-9. 46%
3.1.2 期末数据和指标	报告期末(2018 年 6 月 30 日)
期末可供分配利润	-4, 009, 778. 69
期末可供分配基金份额利润	-0. 0730
期末基金资产净值	50, 900, 465. 67
期末基金份额净值	0. 9270
3.1.3 累计期末指标	报告期末(2018 年 6 月 30 日)
基金份额累计净值增长率	-7. 30%

注：1. 本期已实现收益指基金本期利息收入、投资收益、其他收入（不含公允价值变动收益）扣除相关费用后的余额，本期利润为本期已实现收益加上本期公允价值变动收益；

2. 所述基金业绩指标不包括基金份额持有人认购或交易基金的各项费用，计入费用后实际收

益水平要低于所列数字；

3. 对期末可供分配利润，采用期末资产负债表中未分配利润与未分配利润中已实现部分的孰低数。

3.2 基金净值表现

3.2.1 基金份额净值增长率及其与同期业绩比较基准收益率的比较

阶段	份额净值增长率①	份额净值增长率标准差②	业绩比较基准收益率③	业绩比较基准收益率标准差④	①—③	②—④
过去一个月	-5.07%	1.23%	-2.32%	0.45%	-2.75%	0.78%
过去三个月	-6.76%	0.97%	-2.28%	0.40%	-4.48%	0.57%
过去六个月	-9.46%	1.00%	-2.05%	0.40%	-7.41%	0.60%
过去一年	-7.01%	0.79%	1.43%	0.33%	-8.44%	0.46%
自基金合同生效起至今	-7.30%	0.70%	4.75%	0.30%	-12.05%	0.40%

注：本基金业绩比较基准：沪深 300 指数收益率×35%+中证综合债券指数收益率×65%。

本基金选择市场认同度较高、行业分类标准和指数编制方法较为科学的沪深 300 指数作为本基金股票组合的业绩比较基准。沪深 300 指数由中证指数有限公司编制，是由沪深 A 股中规模大、流通股中规模大、流动性好的最具代表 300 只股票组成，可以综合反映沪深 A 股市场整体表现，适合作为本基金股票部分的业绩比较基准。中证综合债券指数是综合反映银行间和交易所市场国债、金融债、企业债、央票及短融整体走势的跨市场债券指数，其选择是在中证全债指数样本的基础上，增加了央行票据、短期融资券以及一年期以下的国债、金融债和企业债，旨在全面地反映我国债券市场的整体价格变动趋势。该指数具有广泛的市场代表性，能够反映债券市场总体走势。本基金管理人认为，以沪深 300 指数收益率×35%+中证综合债券指数收益率×65%作为本基金的业绩比较基准，能够使本基金持有人理性判断本基金产品的风险收益特征。

3.2.2 自基金合同生效以来基金份额累计净值增长率变动及其与同期业绩比较基准收益率变动的比较

基金份额累计净值增长率与同期业绩比较基准收益率的历史走势对比图

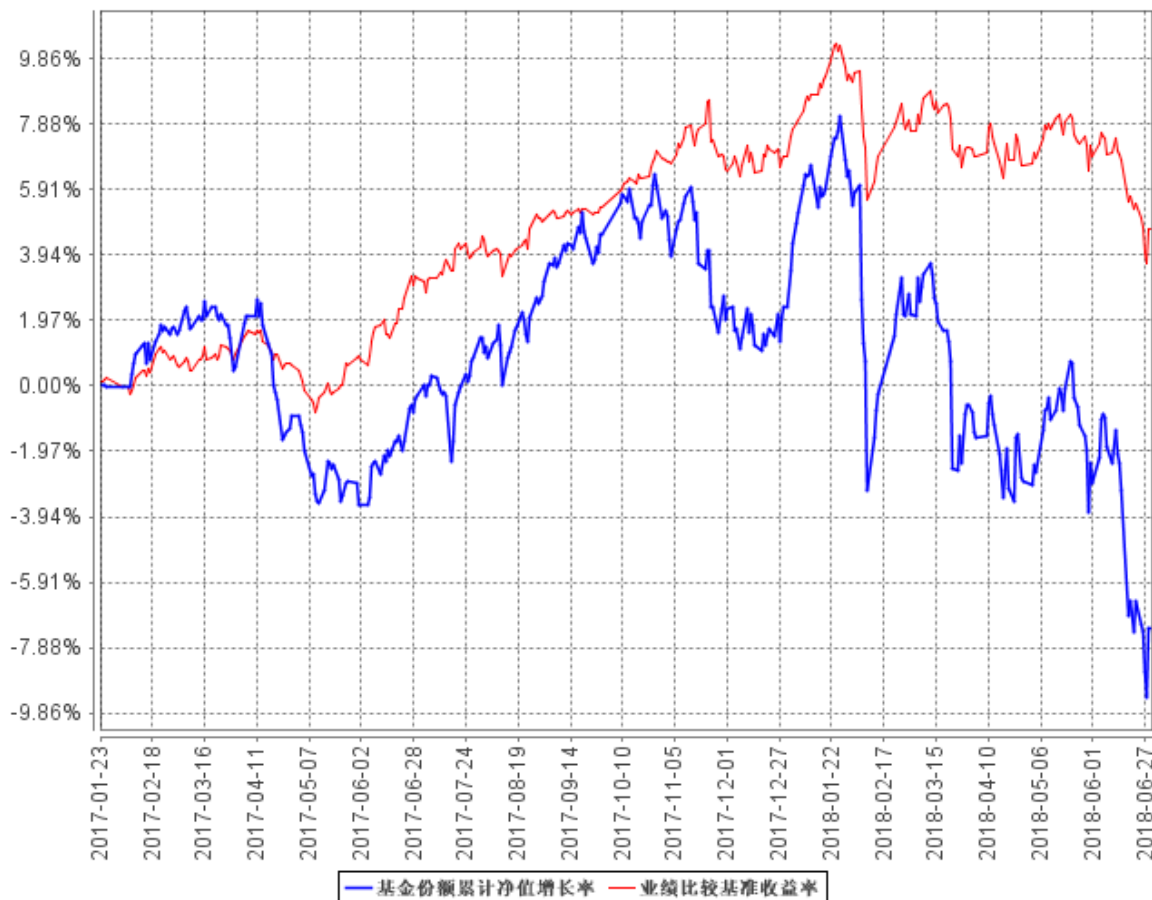

注：本基金在建仓期结束时及截止报告期末各项投资比例已达到基金合同规定的比例要求。

§ 4 管理人报告

4.1 基金管理人及基金经理情况

4.1.1 基金管理人及其管理基金的经验

泰达宏利基金管理有限公司原名湘财合丰基金管理有限公司、湘财荷银基金管理有限公司、泰达荷银基金管理有限公司，成立于 2002 年 6 月，是中国首批合资基金管理公司之一。截至报告期末本公司股东及持股比例分别为：北方国际信托股份有限公司：51%；宏利资产管理（香港）有限公司：49%。

目前公司管理着包括泰达宏利价值优化型系列基金、泰达宏利行业精选混合型证券投资基金、泰达宏利风险预算混合型证券投资基金、泰达宏利货币市场基金、泰达宏利效率优选混合型证券投资基金 (LOF)、泰达宏利首选企业股票型证券投资基金、泰达宏利市值优选混合型证券投资基金、泰达宏利集利债券型证券投资基金、泰达宏利品质生活灵活配置混合型证券投资基金、泰达宏利红利先锋混合型证券投资基金、泰达宏利沪深 300 指数增强型证券投资基金、泰达宏利领先中小盘混合型证券投资基金、泰达宏利聚利债券型证券投资基金 (LOF)、泰达宏利中证 500 指数分级证券投资基金、泰达宏利逆向策略混合型证券投资基金、泰达宏利信用合利定期开放债券型证券投资基金、泰达宏利瑞利分级债券型证券投资基金、泰达宏利宏达混合型证券投资基金、泰达宏利淘利债券型证券投资基金、泰达宏利转型机遇股票型证券投资基金、泰达宏利改革动力量化策略灵活配置混合型证券投资基金、泰达宏利创盈灵活配置混合型证券投资基金、泰达宏利复兴伟业灵活配置混合型证券投资基金、泰达宏利新起点灵活配置混合型证券投资基金、泰达宏利蓝筹价值混合型证券投资基金、泰达宏利新思路灵活配置混合型证券投资基金、泰达宏利创益灵活配置混合型证券投资基金、泰达宏利活期友货币市场基金、泰达宏利绝对收益策略定期开放混合型发起式证券投资基金、泰达宏利同顺大数据量化优选灵活配置混合型证券投资基金、泰达宏利汇利债券型证券投资基金、泰达宏利量化增强股票型证券投资基金、泰达宏利启智灵活配置混合型证券投资基金、泰达宏利定宏混合型证券投资基金、泰达宏利创金灵活配置混合型证券投资基金、泰达宏利亚洲债券型证券投资基金、泰达宏利睿智稳健灵活配置混合型证券投资基金、泰达宏利纯利债券型证券投资基金、泰达宏利京元宝货币市场基金、泰达宏利溢利债券型证券投资基金、泰达宏利恒利债券型证券投资基金、泰达宏利睿选稳健灵活配置混合型证券投资基金、泰达宏利京天宝货币市场基金、泰达宏利启富灵活配置混合型证券投资基金、泰达宏利港股通优选股票型证券投资基金、泰达宏利业绩驱动量化股票型证券投资基金、泰达宏利全能优选混合型基金中基

金（FOF）、泰达宏利交利 3 个月定期开放债券型发起式证券投资基金、泰达宏利金利 3 个月定期开放债券型发起式证券投资基金、泰达宏利绩优增长灵活配置混合型证券投资基金在内的五十多只证券投资基金。

本公司采用团队投资方式，即通过整个投资团队全体人员的共同努力，力求实现基金财产的持续增值。

4.1.2 基金经理（或基金经理小组）及基金经理助理简介

姓名	职务	任本基金的基金经理（助理）期限		证券从业年限	说明
		任职日期	离任日期		
刘欣	本基金基金经理；金融工程部总经理	2017 年 1 月 23 日	-	11	清华大学理学硕士；2007 年 7 月至 2008 年 12 月就职于工银瑞信基金管理有限公司；2008 年 12 月至 2011 年 7 月就职于嘉实基金管理有限公司；2011 年 7 月加盟泰达宏利基金管理有限公司，曾担任产品与金融工程部高级研究员、金融工程部副总经理，现担任金融工程部总经理兼基金经理；具备 11 年基金从业经验，11 年证券投资管理经验，具有基金从业资格。
王靖	本基金基金经理助理，固定收益部副总经理	2017 年 3 月 3 日	-	11	澳大利亚国立大学财务管理硕士；2007 年 11 月至 2010 年 3 月，任职于华夏基金管理有限公司基金运作部，担任基金会计；2010 年 3 月至 2012 年 3 月，任职于华融证券股份有限公司资产管理部，担任投资经理；2012 年 3 月至 2014 年 4 月，任职于国盛证券有限责任公司资产管理总部，担任投资经理；2014 年 5 月至 2016 年 6 月，任职于北信瑞丰基金管理有限公司，担任固定收益部总监兼基金经理；2016 年

					6 月至 2016 年 10 月，任职安邦基金管理有限公司（筹），担任固定收益投资部副总经理；2016 年 11 月加入泰达宏利基金管理有限公司，现任固定收益部副总经理兼基金经理；具备 11 年证券从业经验，具有基金从业资格。
刘洋	本基金基金经理助理	2017 年 4 月 21 日	-	3	北京大学理学硕士；2015 年 1 月至 2015 年 5 月就职于九坤投资（北京）有限公司，2015 年 5 月加盟泰达宏利基金管理有限公司，曾担任金融工程部助理研究员、研究员，现担任基金经理助理。具备 3 年基金从业经验，具有基金从业资格。

注：证券从业的含义遵从行业协会《证券业从业人员资格管理办法》的相关规定。表中的任职日期和离任日期均指公司相关公告中披露的日期。

4.2 管理人对报告期内本基金运作合规守信情况的说明

本报告期内，本基金管理人严格遵守相关法律法规以及基金合同的约定，本基金运作整体合法合规，没有出现损害基金份额持有人利益的行为。

4.3 管理人对报告期内公平交易情况的专项说明

4.3.1 公平交易制度的执行情况

本基金管理人建立了公平交易制度和流程，并严格执行制度的规定。在投资管理活动中，本基金管理人公平对待不同投资组合，确保各投资组合在获得投资信息、投资建议和投资决策方面享有平等机会；严格执行投资管理职能和交易执行职能的隔离；在交易环节实行集中交易制度，并确保公平交易可操作、可评估、可稽核、可持续；交易部运用交易系统中设置的公平交易功能并按照时间优先、价格优先的原则严格执行所有指令；对于部分债券一级市场申购、非公开发行股票申购等以公司名义进行的交易，交易部按照价格优先、比例分配的原则对交易结果进行分配，确保各投资组合享有公平的投资机会。风险管理部事后对本报告期的公平交易执行情况进行数量统计、分析。在本报告期内，未发现利益输送、不公平对待不同投资组合的情况。

4.3.2 异常交易行为的专项说明

本基金管理人建立了异常交易的监控与报告制度，对异常交易行为进行事前、事中和事后的监控，风险管理部定期对各投资组合的交易行为进行分析评估，向公司风险控制委员会提交公募基金和特定客户资产组合的交易行为分析报告。本报告期内，本基金管理人旗下所有投资组合的同日反向交易成交较少的单边交易量均不超过该证券当日成交量的 5%。在本报告期内也未发生因异常交易而受到监管机构的处罚情况。

4.4 管理人对报告期内基金的投资策略和业绩表现的说明

4.4.1 报告期内基金投资策略和运作分析

2018 年上半年，A 股市场呈现下跌态势，总体风格与 2017 年有相似之处，蓝筹股与创业板权重股下跌较少，而缺少业绩支撑的中小盘股票下跌较多，其中尤以缺少现金流周转，股权大比例质押的股票跌幅较大，黑天鹅事件增加。行业层面看，结构性差异较大，抗周期盈利稳定的消费、医疗股票基本没有下跌，而传统周期股和制造业股票下跌较多。

本基金在操作中，采用目标波动率策略，控制产品整体波动风险。选股层面，投资风格兼顾成长确定、估值合理、景气度较高的成长性公司，和估值低、基本面稳健、存在改善预期的蓝筹股。从结构上分散由于市场风格大幅波动造成的风险。

4.4.2 报告期内基金的业绩表现

截至本报告期末本基金份额净值为 0.9270 元；本报告期基金份额净值增长率为-9.46%，业绩比较基准收益率为-2.05%。

4.5 管理人对宏观经济、证券市场及行业走势的简要展望

我们依然维持对市场整体长期看多的观点，认为当前是长期低估值区间，值得长期配置。从短期看，市场经过急速下跌后，存在反弹的可能性。蓝筹股的估值下降为未来投资提供更好的安全边际。在结构上，我们维持看好有业绩支撑的蓝筹股票，看淡估值虚高的热门伪成长股。从长期看，A 股估值将趋势性的向国际靠拢，中间伴随存量资金博弈性的周期波动。目前 A 股蓝筹股估值基本与海外相当，甚至略低于海外市场；而中小股票估值显著高于海外，相差 1-3 倍。预计在金融逐渐开放，互联互通的大背景下，这一估值体系难以长期维系。从 3-5 年的中长期维度看，绩优风格股票将持续具有超额收益。就行业层面来看，医药等部分偏消费行业、部分信息技术概念股上涨较多，存在一定估值回归风险，但上行趋势短期未被打破，从长期看可能是转型方向，而建材等部分周期性行业受到房地产相关政策预期影响，估值较低，但不排除未来仍有压制估值的其他政策预期。因此在行业层面更倾向于均衡的配置，而风格层面把握高盈利龙头企业。当前市场的主要风险在于外部环境的不确定性对解决国内经济问题形成了干扰。

基于此观点，我们的配置偏向于具有真实业绩成长且估值合理的股票，并采用目标波动率策略对产品整体风险波动进行控制。本基金在持仓上相对分散，以平衡组合风险。

4.6 管理人对报告期内基金估值程序等事项的说明

本基金管理人按照相关法律法规规定，设有估值委员会，并制定了相关制度及流程。估值委员会主要负责基金估值相关工作的评估、决策、执行和监督，确保基金估值的公允与合理。报告期内相关基金估值政策由托管银行进行复核。公司估值委员会由主管基金运营的副总经理担任主任，成员包括但不限于督察长、主管投研的副总经理或投资总监、基金投资部、研究部、金融工程部、固定收益部、合规风控部门、基金运营部的主要负责人；委员会秘书由基金运营部负责人担任。所有人员均具有丰富的专业工作经历，具备良好的专业经验和专业胜任能力。

基金经理参与估值委员会对相关停牌品种估值的讨论，发表相关意见和建议，但涉及停牌品种的基金经理不参与最终的投票表决。

本报告期内，本基金管理人参与估值流程各方之间不存在任何重大利益冲突，一切以投资者利益最大化为最高准则。

本基金管理人已与中央国债登记结算有限责任公司签署服务协议，由其按约定提供银行间同业市场交易的债券品种的估值数据。

4.7 管理人对报告期内基金利润分配情况的说明

根据本基金基金合同及基金的实际运作情况，本基金于本报告期内未进行收益分配。

4.8 报告期内管理人对本基金持有人数或基金资产净值预警情形的说明

本报告期内本基金未出现连续二十个工作日基金份额持有人数量不满二百人或者基金资产净值低于五千万元的情形。

§ 5 托管人报告

5.1 报告期内本基金托管人遵规守信情况声明

托管人声明，在本报告期内，基金托管人——招商银行股份有限公司不存在任何损害基金份额持有人利益的行为，严格遵守了《中华人民共和国证券投资基金法》及其他有关法律法规、基金合同，完全尽职尽责地履行了应尽的义务。

5.2 托管人对报告期内本基金投资运作合规守信、净值计算、利润分配等情况的说明

本报告期内基金管理人在投资运作、基金资产净值的计算、利润分配、基金份额申购赎回价格的计算、基金费用开支等问题上，不存在任何损害基金份额持有人利益的行为，严格遵守了《中华人民共和国证券投资基金法》等有关法律法规，在各重要方面的运作严格按照基金合同的规定进行。

5.3 托管人对本半年度报告中财务信息等内容的真实、准确和完整发表意见

本半年度报告中财务指标、净值表现、财务会计报告、利润分配、投资组合报告等内容真实、准确和完整，不存在虚假记载、误导性陈述或者重大遗漏。

§ 6 半年度财务会计报告（未经审计）

6.1 资产负债表

会计主体：泰达宏利睿选稳健灵活配置混合型证券投资基金

报告截止日：2018年6月30日

单位：人民币元

资产	附注号	本期末 2018年6月30日	上年度末 2017年12月31日
资产：			
银行存款	6.4.7.1	6,931,045.72	992,955.24
结算备付金		154,679.96	288,585.07
存出保证金		16,046.22	62,652.92
交易性金融资产	6.4.7.2	43,915,344.49	80,018,250.78
其中：股票投资		39,456,010.19	69,518,615.08
基金投资		-	-
债券投资		4,459,334.30	10,499,635.70
资产支持证券投资		-	-
贵金属投资		-	-
衍生金融资产	6.4.7.3	-	-
买入返售金融资产	6.4.7.4	-	2,400,000.00
应收证券清算款		-	-
应收利息	6.4.7.5	123,494.94	290,261.15
应收股利		-	-
应收申购款		565.16	2,579.53
递延所得税资产		-	-

其他资产	6.4.7.6	-	-
资产总计		51,141,176.49	84,055,284.69
负债和所有者权益	附注号	本期末	上年度末
		2018年6月30日	2017年12月31日
负 债:			
短期借款		-	-
交易性金融负债		-	-
衍生金融负债	6.4.7.3	-	-
卖出回购金融资产款		-	-
应付证券清算款		-	-
应付赎回款		91.28	20,150.43
应付管理人报酬		68,008.70	108,189.25
应付托管费		11,334.80	18,031.55
应付销售服务费		-	-
应付交易费用	6.4.7.7	116,645.06	315,389.51
应交税费		-	-
应付利息		-	-
应付利润		-	-
递延所得税负债		-	-
其他负债	6.4.7.8	44,630.98	225,015.13
负债合计		240,710.82	686,775.87
所有者权益:			
实收基金	6.4.7.9	54,910,244.36	81,418,563.24
未分配利润	6.4.7.10	-4,009,778.69	1,949,945.58
所有者权益合计		50,900,465.67	83,368,508.82
负债和所有者权益总计		51,141,176.49	84,055,284.69

注：报告截止日 2018 年 06 月 30 日，基金份额净值 0.9270 元，基金份额总额 54,910,244.36 份。

6.2 利润表

会计主体：泰达宏利睿选稳健灵活配置混合型证券投资基金

本报告期：2018 年 1 月 1 日至 2018 年 6 月 30 日

单位：人民币元

项 目	附注号	本期 2018年1月1日至 2018年6月30日	上年度可比期间 2017年1月23日(基 金合同生效日)至 2017年6月30日
一、收入		-4,065,631.81	5,882,840.63
1.利息收入		103,618.51	1,959,172.32
其中：存款利息收入	6.4.7.11	24,696.53	286,671.61
债券利息收入		76,817.89	316,493.15

资产支持证券利息收入		-	-
买入返售金融资产收入		2,104.09	1,356,007.56
其他利息收入		-	-
2.投资收益（损失以“-”填列）		-820,597.75	1,516,962.46
其中：股票投资收益	6.4.7.12	-1,330,728.81	-212,183.73
基金投资收益		-	-
债券投资收益	6.4.7.13	51,544.02	-
资产支持证券投资收益	6.4.7.13.5	-	-
贵金属投资收益	6.4.7.14	-	-
衍生工具收益	6.4.7.15	-	-
股利收益	6.4.7.16	458,587.04	1,729,146.19
3.公允价值变动收益（损失以“-”号填列）	6.4.7.17	-3,357,164.90	1,960,345.37
4.汇兑收益（损失以“-”号填列）		-	-
5.其他收入（损失以“-”号填列）	6.4.7.18	8,512.33	446,360.48
减：二、费用		1,065,689.19	4,790,334.11
1. 管理人报酬	6.4.10.2.1	471,716.59	2,371,111.94
2. 托管费	6.4.10.2.2	78,619.53	395,185.34
3. 销售服务费	6.4.10.2.3	-	-
4. 交易费用	6.4.7.19	450,402.09	1,913,442.81
5. 利息支出		-	-
其中：卖出回购金融资产支出		-	-
6. 税金及附加		0.05	-
7. 其他费用	6.4.7.20	64,950.93	110,594.02
三、利润总额（亏损总额以“-”号填列）		-5,131,321.00	1,092,506.52
减：所得税费用		-	-
四、净利润（净亏损以“-”号填列）		-5,131,321.00	1,092,506.52

6.3 所有者权益（基金净值）变动表

会计主体：泰达宏利睿选稳健灵活配置混合型证券投资基金

本报告期：2018 年 1 月 1 日至 2018 年 6 月 30 日

单位：人民币元

项目	本期 2018 年 1 月 1 日至 2018 年 6 月 30 日		
	实收基金	未分配利润	所有者权益合计
一、期初所有者权益(基	81,418,563.24	1,949,945.58	83,368,508.82

金净值)			
二、本期经营活动产生的基金净值变动数(本期利润)	-	-5,131,321.00	-5,131,321.00
三、本期基金份额交易产生的基金净值变动数(净值减少以“-”号填列)	-26,508,318.88	-828,403.27	-27,336,722.15
其中:1.基金申购款	818,851.63	17,691.40	836,543.03
2.基金赎回款	-27,327,170.51	-846,094.67	-28,173,265.18
四、本期向基金份额持有人分配利润产生的基金净值变动(净值减少以“-”号填列)	-	-	-
五、期末所有者权益(基金净值)	54,910,244.36	-4,009,778.69	50,900,465.67
项目	上年度可比期间 2017年1月23日(基金合同生效日)至2017年6月30日		
	实收基金	未分配利润	所有者权益合计
一、期初所有者权益(基金净值)	441,053,393.59	-	441,053,393.59
二、本期经营活动产生的基金净值变动数(本期利润)	-	1,092,506.52	1,092,506.52
三、本期基金份额交易产生的基金净值变动数(净值减少以“-”号填列)	-116,806,776.37	-2,083,040.56	-118,889,816.93
其中:1.基金申购款	3,371,650.57	27,805.94	3,399,456.51
2.基金赎回款	-120,178,426.94	-2,110,846.50	-122,289,273.44
四、本期向基金份额持有人分配利润产生的基金净值变动(净值减少以“-”号填列)	-	-	-
五、期末所有者权益(基金净值)	324,246,617.22	-990,534.04	323,256,083.18

报表附注为财务报表的组成部分。

本报告 6.1 至 6.4 财务报表由下列负责人签署:

 刘建

基金管理人负责人

 傅国庆

主管会计工作负责人

 王泉

会计机构负责人

6.4 报表附注

6.4.1 基金基本情况

泰达宏利睿选稳健灵活配置混合型证券投资基金(以下简称“本基金”)经中国证券监督管理委员会(以下简称“中国证监会”)证监许可[2016]2077号《关于准予泰达宏利睿选稳健灵活配置混合型证券投资基金注册的批复》注册,由泰达宏利基金管理有限公司依照《中华人民共和国证券投资基金法》和《泰达宏利睿选稳健灵活配置混合型证券投资基金基金合同》负责公开募集。本基金为契约型开放式,存续期限不定,首次设立募集不包括认购资金利息共募集人民币440,988,814.99元,业经普华永道中天会计师事务所(特殊普通合伙)普华永道中天验字(2017)第020号验资报告予以验证。经向中国证监会备案,《泰达宏利睿选稳健灵活配置混合型证券投资基金基金合同》于2017年1月23日正式生效,基金合同生效日的基金份额总额为441,053,393.59份基金份额,其中认购资金利息折合64,578.60份基金份额。本基金的基金管理人为泰达宏利基金管理有限公司,基金托管人为招商银行股份有限公司(以下简称“招商银行”)。

根据《中华人民共和国证券投资基金法》和《泰达宏利睿选稳健灵活配置混合型证券投资基金基金合同》的有关规定,本基金的投资范围为具有良好流动性的金融工具,包括国内依法发行上市的股票(包括中小板、创业板及其他经中国证监会核准上市的股票),债券(包括国债、央行票据、金融债、地方政府债、企业债、公司债、短期融资券、中期票据、公开发行的次级债券、可交换债券、可转债及分离交易可转债)、债券回购、资产支持证券、货币市场工具、权证、股指期货、同业存单以及法律法规或中国证监会允许基金投资的其他金融工具(但须符合中国证监会的相关规定)。基金的投资组合比例为:股票资产占基金资产的比例为0%-95%;本基金每个交易日日终在扣除股指期货合约需缴纳的交易保证金后,应当保持不低于基金资产净值5%的现金或到期日在一年以内的政府债券,股指期货的投资比例遵循国家相关法律法规。本基金的业绩比较基准为沪深300指数收益率 \times 35%+中证综合债券指数收益率 \times 65%。

本财务报表由本基金的基金管理人泰达宏利基金管理有限公司于2018年8月27日批准报出。

6.4.2 会计报表的编制基础

本基金的财务报表按照财政部于2006年2月15日及以后期间颁布的《企业会计准则—基本准则》、各项具体会计准则及相关规定(以下合称“企业会计准则”)、中国证监会颁布的《证券投资基金信息披露XBRL模板第3号<年度报告和半年度报告>》、中国证券投资基金业协会(以下简称“中国基金业协会”)颁布的《证券投资基金会计核算业务指引》、《泰达宏利睿选稳健灵活配置混合型证券投资基金基金合同》和在财务报表附注6.4.4所列示的中国证监会、中国基金业协会发布的有关规定及允许的基金行业实务操作编制。

本财务报表以持续经营为基础编制。

6.4.3 遵循企业会计准则及其他有关规定的声明

本基金 2018 年度上半年财务报表符合企业会计准则的要求，真实、完整地反映了本基金 2018 年 6 月 30 日的财务状况以及 2018 年度上半年的经营成果和基金净值变动情况等有关信息。

6.4.4 重要会计政策和会计估计

本报告期所采用的会计政策、会计估计与最近一期年度报告相一致。

6.4.5 会计政策和会计估计变更以及差错更正的说明

6.4.5.1 会计政策变更的说明

本基金本报告期内无会计政策的变更。

6.4.5.2 会计估计变更的说明

本基金本报告期内无会计估计的变更。

6.4.5.3 差错更正的说明

本基金本报告期内无重大会计差错发生。

6.4.6 税项

根据财政部、国家税务总局财税[1998]55 号《关于证券投资基金税收问题的通知》、财税[2008]1 号《关于企业所得税若干优惠政策的通知》、财税[2012]85 号《关于实施上市公司股息红利差别化个人所得税政策有关问题的通知》、财税[2015]101 号《关于上市公司股息红利差别化个人所得税政策有关问题的通知》、财税[2016]36 号《关于全面推开营业税改征增值税试点的通知》、财税[2016]46 号《关于进一步明确全面推开营改增试点金融业有关政策的通知》、财税[2016]70 号《关于金融机构同业往来等增值税政策的补充通知》、财税[2016]140 号《关于明确金融 房地产开发 教育辅助服务等增值税政策的通知》、财税[2017]2 号《关于资管产品增值税政策有关问题的补充通知》、财税[2017]56 号《关于资管产品增值税有关问题的通知》、财税[2017]90 号《关于租入固定资产进项税额抵扣等增值税政策的通知》及其他相关财税法规和实务操作，主要税项列示如下：

(1) 资管产品运营过程中发生的增值税应税行为，以资管产品管理人为增值税纳税人。资管产品管理人运营资管产品过程中发生的增值税应税行为，暂适用简易计税方法，按照 3% 的征收率缴纳增值税。对资管产品在 2018 年 1 月 1 日前运营过程中发生的增值税应税行为，未缴纳增值税的，不再缴纳；已缴纳增值税的，已纳税额从资管产品管理人以后月份的增值税应纳税额中抵减。

对证券投资基金管理人运用基金买卖股票、债券的转让收入免征增值税，对国债、地方政府

债以及金融同业往来利息收入亦免征增值税。资管产品管理人运营资管产品提供的贷款服务，以 2018 年 1 月 1 日起产生的利息及利息性质的收入为销售额。资管产品管理人运营资管产品转让 2017 年 12 月 31 日前取得的基金、非货物期货，可以选择按照实际买入价计算销售额，或者以 2017 年最后一个交易日的基金份额净值、非货物期货结算价格作为买入价计算销售额。

(2) 对基金从证券市场中取得的收入，包括买卖股票、债券的差价收入，股票的股息、红利收入，债券的利息收入及其他收入，暂不征收企业所得税。

(3) 对基金取得的企业债券利息收入，应由发行债券的企业在向基金支付利息时代扣代缴 20% 的个人所得税。对基金从上市公司取得的股息红利所得，持股期限在 1 个月以内(含 1 个月)的，其股息红利所得全额计入应纳税所得额；持股期限在 1 个月以上至 1 年(含 1 年)的，暂减按 50% 计入应纳税所得额；持股期限超过 1 年的，暂免征收个人所得税。对基金持有的上市公司限售股，解禁后取得的股息、红利收入，按照上述规定计算纳税，持股时间自解禁日起计算；解禁前取得的股息、红利收入继续暂减按 50% 计入应纳税所得额。上述所得统一适用 20% 的税率计征个人所得税。

(4) 基金卖出股票按 0.1% 的税率缴纳股票交易印花税，买入股票不征收股票交易印花税。

(5) 本基金的城市维护建设税、教育费附加和地方教育费附加等税费按照实际缴纳增值税额的适用比例计算缴纳。

6.4.7 重要财务报表项目的说明

6.4.7.1 银行存款

单位：人民币元

项目	本期末 2018 年 6 月 30 日
活期存款	6,931,045.72
定期存款	-
其中：存款期限 1 个月以内	-
存款期限 1-3 个月	-
存款期限 3 个月以上	-
其他存款	-
合计：	6,931,045.72

6.4.7.2 交易性金融资产

单位：人民币元

项目	本期末 2018年6月30日		
	成本	公允价值	公允价值变动
股票	42,229,593.78	39,456,010.19	-2,773,583.59
贵金属投资-金交所黄金合约	-	-	-
债券	交易所市场	4,447,400.00	4,459,334.30
	银行间市场	-	-
	合计	4,447,400.00	4,459,334.30
资产支持证券	-	-	-
基金	-	-	-
其他	-	-	-
合计	46,676,993.78	43,915,344.49	-2,761,649.29

6.4.7.3 衍生金融资产/负债

本基金本报告期末无衍生金融资产和负债。

6.4.7.4 买入返售金融资产

6.4.7.4.1 各项买入返售金融资产期末余额

本基金本报告期末买入返售金融资产无余额。

6.4.7.4.2 期末买断式逆回购交易中取得的债券

本基金本报告期末无买断式逆回购交易中取得的债券。

6.4.7.5 应收利息

单位：人民币元

项目	本期末 2018年6月30日
应收活期存款利息	1,547.99
应收定期存款利息	-
应收其他存款利息	-
应收结算备付金利息	69.60
应收债券利息	121,870.15
应收资产支持证券利息	-
应收买入返售证券利息	-
应收申购款利息	-
应收黄金合约拆借孳息	-

其他	7.20
合计	123,494.94

6.4.7.6 其他资产

本基金本报告期末无其他资产余额。

6.4.7.7 应付交易费用

单位：人民币元

项目	本期末 2018年6月30日
交易所市场应付交易费用	116,645.06
银行间市场应付交易费用	-
合计	116,645.06

6.4.7.8 其他负债

单位：人民币元

项目	本期末 2018年6月30日
应付券商交易单元保证金	-
应付赎回费	-
预提费用	44,630.98
合计	44,630.98

6.4.7.9 实收基金

金额单位：人民币元

项目	本期 2018年1月1日至2018年6月30日	
	基金份额（份）	账面金额
上年度末	81,418,563.24	81,418,563.24
本期申购	818,851.63	818,851.63
本期赎回(以“-”号填列)	-27,327,170.51	-27,327,170.51
- 基金拆分/份额折算前	-	-
基金拆分/份额折算变动份额	-	-
本期申购	-	-
本期赎回(以“-”号填列)	-	-
本期末	54,910,244.36	54,910,244.36

注：申购含红利再投、转换入份额；赎回含转换出份额。

6.4.7.10 未分配利润

单位：人民币元

项目	已实现部分	未实现部分	未分配利润合计
上年度末	1,059,063.26	890,882.32	1,949,945.58
本期利润	-1,774,156.10	-3,357,164.90	-5,131,321.00
本期基金份额交易产生的变动数	-316,865.24	-511,538.03	-828,403.27
其中：基金申购款	9,899.80	7,791.60	17,691.40
基金赎回款	-326,765.04	-519,329.63	-846,094.67
本期已分配利润	-	-	-
本期末	-1,031,958.08	-2,977,820.61	-4,009,778.69

6.4.7.11 存款利息收入

单位：人民币元

项目	本期 2018年1月1日至2018年6月30日
活期存款利息收入	22,271.36
定期存款利息收入	-
其他存款利息收入	-
结算备付金利息收入	2,046.92
其他	378.25
合计	24,696.53

6.4.7.12 股票投资收益

6.4.7.12.1 股票投资收益——买卖股票差价收入

单位：人民币元

项目	本期 2018年1月1日至2018年6月30日
卖出股票成交总额	156,865,713.97
减：卖出股票成本总额	158,196,442.78
买卖股票差价收入	-1,330,728.81

6.4.7.13 债券投资收益

6.4.7.13.1 债券投资收益项目构成

单位：人民币元

项目	本期
----	----

	2018年1月1日至2018年6月30日
债券投资收益——买卖债券（、债转股及债券到期兑付）差价收入	51,544.02
债券投资收益——赎回差价收入	-
债券投资收益——申购差价收入	-
合计	51,544.02

6.4.7.13.2 债券投资收益——买卖债券差价收入

单位：人民币元

项目	本期 2018年1月1日至2018年6月30日
卖出债券（、债转股及债券到期兑付）成交总额	10,336,790.00
减：卖出债券（、债转股及债券到期兑付）成本总额	9,981,230.00
减：应收利息总额	304,015.98
买卖债券差价收入	51,544.02

6.4.7.13.3 债券投资收益——赎回差价收入

本基金本报告期末未有债券投资收益-赎回差价收入。

6.4.7.13.4 债券投资收益——申购差价收入

本基金本报告期末未有债券投资收益-申购差价收入。

6.4.7.13.5 资产支持证券投资收益

本基金本报告期内无资产支持证券投资收益。

6.4.7.14 贵金属投资收益

6.4.7.14.1 贵金属投资收益项目构成

本基金本报告期内无贵金属投资收益。

6.4.7.14.2 贵金属投资收益——买卖贵金属差价收入

本基金本报告期内无买卖贵金属差价收入。

6.4.7.14.3 贵金属投资收益——赎回差价收入

本基金本报告期内无赎回贵金属差价收入。

6.4.7.14.4 贵金属投资收益——申购差价收入

本基金本报告期内无申购贵金属差价收入。

6.4.7.15 衍生工具收益

6.4.7.15.1 衍生工具收益——买卖权证差价收入

本基金本报告期内无衍生工具收益-买卖权证差价收入。

6.4.7.15.2 衍生工具收益——其他投资收益

本基金本报告期内无衍生工具收益-其他投资收益。

6.4.7.16 股利收益

单位：人民币元

项目	本期
	2018年1月1日至2018年6月30日
股票投资产生的股利收益	458,587.04
基金投资产生的股利收益	-
合计	458,587.04

6.4.7.17 公允价值变动收益

单位：人民币元

项目名称	本期
	2018年1月1日至2018年6月30日
1. 交易性金融资产	-3,357,164.90
——股票投资	-3,303,693.50
——债券投资	-53,471.40
——资产支持证券投资	-
——贵金属投资	-
——其他	-
2. 衍生工具	-
——权证投资	-
3. 其他	-
减：应税金融商品公允价值变动产生的预估 增值税	-
合计	-3,357,164.90

6.4.7.18 其他收入

单位：人民币元

项目	本期 2018 年 1 月 1 日至 2018 年 6 月 30 日
基金赎回费收入	8,490.00
基金转换费收入	22.33
合计	8,512.33

注：1. 本基金的赎回费率按持有期间递减，不低于赎回费总额的 25% 归入基金资产。

2. 本基金的转换费由申购补差费和转出基金的赎回费两部分构成，其中不低于转出基金的赎回费的 25% 归入转出基金的基金资产。

6.4.7.19 交易费用

单位：人民币元

项目	本期 2018 年 1 月 1 日至 2018 年 6 月 30 日
交易所市场交易费用	450,402.09
银行间市场交易费用	-
合计	450,402.09

6.4.7.20 其他费用

单位：人民币元

项目	本期 2018 年 1 月 1 日至 2018 年 6 月 30 日
审计费用	29,752.78
信息披露费	14,878.20
其他	600.00
帐户维护费	18,000.00
银行费用	1,719.95
合计	64,950.93

6.4.8 或有事项、资产负债表日后事项的说明

6.4.8.1 或有事项

本基金本报告期无或有事项。

6.4.8.2 资产负债表日后事项

截至本财务报表批准报出日，本基金并无须作披露的资产负债表日后事项。

6.4.9 关联方关系

6.4.9.1 本报告期存在控制关系或其他重大利害关系的关联方发生变化的情况

本基金本报告期没有存在控制关系或其他重大利害关系的关联方发生变化的情况。

6.4.9.2 本报告期与基金发生关联交易的各关联方

关联方名称	与本基金的关系
泰达宏利基金管理有限公司	基金管理人、注册登记机构、基金销售机构
招商银行股份有限公司（“招商银行”）	基金托管人、基金代销机构

注：下述关联交易均在正常业务范围内按一般商业条款订立。

6.4.10 本报告期及上年度可比期间的关联方交易

6.4.10.1 通过关联方交易单元进行的交易

6.4.10.1.1 股票交易

本基金本报告期及上年度可比期间均未通过关联方交易单元进行股票交易。

6.4.10.1.2 债券交易

本基金本报告期及上年度可比期间均未通过关联方交易单元进行债券交易。

6.4.10.1.3 债券回购交易

本基金本报告期及上年度可比期间均未通过关联方交易单元进行债券回购交易。

6.4.10.1.4 权证交易

本基金本报告期及上年度可比期间均未通过关联方交易单元进行权证交易。

6.4.10.1.5 应支付关联方的佣金

本基金本报告期及上年度可比期间均无应支付关联方的佣金。

6.4.10.2 关联方报酬

6.4.10.2.1 基金管理费

单位：人民币元

项目	本期 2018年1月1日至2018年6月 30日	上年度可比期间 2017年1月23日(基金合同生效日) 至2017年6月30日

当期发生的基金应支付的管理费	471,716.59	2,371,111.94
其中：支付销售机构的客户维护费	197,902.60	461,223.72

注：支付基金管理人泰达宏利基金管理有限公司的管理人报酬按前一日基金资产净值 1.50% 的年费率计提，逐日累计至每月月底，按月支付。其计算公式为：日管理人报酬=前一日基金资产净值 X 1.50% / 当年天数。上述相关费用包含实际支付金额和税金。

6.4.10.2.2 基金托管费

单位：人民币元

项目	上上年度可比期间	
	本期 2018年1月1日至2018年6月30日	2017年1月23日(基金合同生效日)至2017年6月30日
当期发生的基金应支付的托管费	78,619.53	395,185.34

注：支付基金托管人招商银行的托管费按前一日基金资产净值 0.25% 的年费率计提，逐日累计至每月月底，按月支付。其计算公式为：日托管费=前一日基金资产净值 X 0.25% / 当年天数。

6.4.10.3 与关联方进行银行间同业市场的债券(含回购)交易

本基金本报告期及上年可比期间均无与关联方进行的银行间同业市场的债券（含回购）交易。

6.4.10.4 各关联方投资本基金的情况

6.4.10.4.1 报告期内基金管理人运用固有资金投资本基金的情况

本基金的管理人在本报告期内及上年度可比期间内均未运用固有资金投资本基金。

6.4.10.4.2 报告期末除基金管理人之外的其他关联方投资本基金的情况

本基金除基金管理人之外的其他关联方在本报告期末及上年度末均未持有本基金。

6.4.10.5 由关联方保管的银行存款余额及当期产生的利息收入

单位：人民币元

关联方名称	本期 2018年1月1日至2018年6月30日		上上年度可比期间 2017年1月23日(基金合同生效日)至2017年6月30日	
	期末余额	当期利息收入	期末余额	当期利息收入
招商银行	6,931,045.72	22,271.36	34,597,033.65	244,306.23

注：本基金的银行存款由基金托管人招商银行保管，按银行同业利率计息。

6.4.10.6 本基金在承销期内参与关联方承销证券的情况

本基金本报告期及上年可比期间均未在承销期内参与关联方承销证券。

6.4.10.7 其他关联交易事项的说明

本基金本报告期及上年可比期间均无须作说明的其他关联交易事项。

6.4.11 利润分配情况

本基金本报告期内未进行利润分配。

6.4.12 期末（2018年6月30日）本基金持有的流通受限证券

6.4.12.1 因认购新发/增发证券而于期末持有的流通受限证券

本基金本报告期末无因认购新股或增发而于期末持有的流通受限证券。

6.4.12.2 期末持有的暂时停牌等流通受限股票

金额单位：人民币元

股票代码	股票名称	停牌日期	停牌原因	期末估值单价	复牌日期	复牌开盘单价	数量（股）	期末成本总额	期末估值总额	备注
600745	闻泰科技	2018年4月17日	重大事项	25.56	-	-	20,900	588,682.00	534,204.00	-
601727	上海电气	2018年6月6日	重大事项	6.34	2018年8月7日	5.71	52,400	308,903.00	332,216.00	-
300324	旋极信息	2018年5月30日	重大事项	9.49	-	-	34,622	361,079.00	328,562.78	-
601390	中国中铁	2018年5月7日	重大事项	6.43	2018年8月20日	7.25	16,800	125,374.00	108,024.00	-
603501	韦尔股份	2018年5月15日	重大事项	37.70	-	-	1,500	58,431.70	56,550.00	-
600896	*ST海投	2018年5月	重大	5.12	2018年7月	4.86	2,100	12,252.00	10,752.00	-

		月 7 日	事 项		月 13 日					
600175	美都能源	2018 年 5 月 30 日	重 大 事 项	4.16	2018 年 8 月 17 日	3.74	300	1,312.00	1,248.00	-

6.4.12.3 期末债券正回购交易中作为抵押的债券

6.4.12.3.1 银行间市场债券正回购

本基金本报告期末无银行间市场债券正回购余额。

6.4.12.3.2 交易所市场债券正回购

本基金本报告期末无交易所市场债券正回购余额。

6.4.13 金融工具风险及管理

本基金是混合型基金，具有较高预期风险、较高预期收益的特征，其预期风险和预期收益低于股票型基金、高于债券型基金和货币市场基金。本基金投资的金融工具主要包括股票投资、债券投资、货币市场工具投资等。本基金在日常经营活动中面临的与这些金融工具相关的风险主要包括信用风险、流动性风险及市场风险。本基金的基金管理人从事风险管理的主要目标是通过现代风险模型技术进行基金风险预算，在严控本基金下行风险的前提下，灵活运用多种投资策略，力争实现基金资产的长期稳健增值。

6.4.13.1 风险管理政策和组织架构

本基金的基金管理人奉行全面风险管理体系的建设，建立了以风险控制委员会为核心的、由督察长、风险控制委员会、风险管理部和相关业务部门构成的风险管理架构体系。本基金的基金管理人在董事会下设立风险控制委员会，负责制定风险管理的宏观政策，审议通过风险控制的总体措施等；在管理层层面设立风险控制委员会，讨论和制定公司日常经营过程中风险防范和控制措施；在业务操作层面风险管理职责主要由风险管理部负责，协调并与各部门合作完成运作风险管理以及进行投资风险分析与绩效评估。

本基金的基金管理人对于金融工具的风险管理方法主要是通过定性分析和定量分析的方法去估测各种风险产生的可能损失。从定性分析的角度出发，判断风险损失的严重程度和出现同类风险损失的频度。而从定量分析的角度出发，根据本基金的投资目标，结合基金资产所运用金融工具特征通过特定的风险量化指标、模型，日常的量化报告，确定风险损失的限度和相应置信程度，及时可靠地对各种风险进行监督、检查和评估，并通过相应决策，将风险控制在可承受的范围内。

6.4.13.2 信用风险

信用风险是指基金在交易过程中因交易对手未履行合约责任，或者基金所投资证券之发行人出现违约、拒绝支付到期本息等情况，导致基金资产损失和收益变化的风险。

本基金的基金管理人在交易前对交易对手的资信状况进行了充分的评估。本基金的活期银行存款存放在本基金的托管行招商银行，因而与银行存款相关的信用风险不重大。本基金在交易所进行的交易均以中国证券登记结算有限责任公司为交易对手完成证券交收和款项清算，违约风险可能性很小；在银行间同业市场进行交易前均对交易对手进行信用评估并对证券交割方式进行限制以控制相应的信用风险。

本基金的基金管理人建立了信用风险管理流程，通过对投资品种信用等级评估来控制证券发行人的信用风险，且通过分散化投资以分散信用风险。

本基金债券投资的信用评级情况按《中国人民银行信用评级管理指导意见》设定的标准统计及汇总。

于 2017 年 6 月 30 日，本基金持有除国债、地方债、央行票据和政策性金融债以外的债券占基金资产净值的比例为 0.90%（2017 年 12 月 31 日：0.00%）。

6.4.13.3 流动性风险

流动性风险是指基金在履行与金融负债有关的义务时遇到资金短缺的风险。本基金的流动性风险一方面来自于基金份额持有人可随时要求赎回其持有的基金份额，另一方面来自于投资品种所处的交易市场不活跃而带来的变现困难或因投资集中而无法在市场出现剧烈波动的情况下以合理的价格变现。

针对兑付赎回资金的流动性风险，本基金的基金管理人每日对本基金的申购赎回情况进行严密监控并预测流动性需求，保持基金投资组合中的可用现金头寸与之相匹配。本基金的基金管理人在基金合同中设计了巨额赎回条款，约定在非常情况下赎回申请的处理方式，控制因开放申购赎回模式带来的流动性风险，有效保障基金持有人利益。

于 2018 年 6 月 30 日，本基金所承担的其他金融负债的合约约定到期日均为一个月以内且不计息，因此账面余额即为未折现的合约到期现金流量。

6.4.13.3.1 报告期内本基金组合资产的流动性风险分析

针对投资品种变现的流动性风险，本基金的基金管理人在基金运作过程中严格按照《公开募集证券投资基金运作管理办法》及《公开募集开放式证券投资基金流动性风险管理规定》等法规的要求对本基金组合资产的流动性风险进行管理，通过独立的风险管理部门设定流动性比例要求，

对流动性指标进行持续的监测和分析，包括组合持仓集中度指标、组合在短期内变现能力的综合指标、组合中变现能力较差的投资品种比例以及流通受限制的投资品种比例等。

本基金投资于一家公司发行的证券市值不超过基金资产净值的 10%，且本基金与由本基金的基金管理人管理的其他基金共同持有一家上市公司发行的证券不得超过该证券的 10%。本基金与由本基金的基金管理人管理的其他开放式基金共同持有一家上市公司发行的可流通股票不得超过该上市公司可流通股票的 15%，本基金主动投资于流动性受限资产的市值合计不得超过基金资产净值的 15%。

本基金的基金管理人每日对基金组合资产中 7 个工作日可变现资产的可变现价值进行审慎评估与测算，确保每日确认的净赎回申请不得超过 7 个工作日可变现资产的可变现价值。

本基金所持证券在证券交易所上市，或者可在银行间同业市场交易，因此除附注 7.4.12 中列示的部分基金资产流通暂时受限制不能自由转让的情况外，其余均能以合理价格适时变现。此外，本基金可通过卖出回购金融资产方式借入短期资金应对流动性需求，其上限一般不超过基金持有的债券投资的公允价值。

综合上述各项流动性指标的监测结果及流动性风险管理措施的实施，本基金在本报告期内流动性情况良好。

6.4.13.4 市场风险

市场风险是指基金所持金融工具的公允价值或未来现金流量因所处市场各类价格因素的变动而发生波动的风险，包括利率风险、外汇风险和其他价格风险。

6.4.13.4.1 利率风险

利率风险是指金融工具的公允价值或现金流量受市场利率变动而发生波动的风险。利率敏感性金融工具均面临由于市场利率上升而导致公允价值下降的风险，其中浮动利率类金融工具还面临每个付息期间结束根据市场利率重新定价时对于未来现金流影响的风险。

本基金的基金管理人定期对本基金面临的利率敏感性缺口进行监控，并通过调整投资组合的久期等方法对上述利率风险进行管理。

本基金持有及承担的大部分金融资产和金融负债不计息，因此本基金的收入及经营活动的现金流量在很大程度上独立于市场利率变化。本基金持有的利率敏感性资产主要为银行存款、结算备付金、存出保证金及债券投资等。

6.4.13.4.1.1 利率风险敞口

单位：人民币元

本期末 2018年6月30日	1年以内	1-5年	5年以上	不计息	合计
资产					
银行存款	6,931,045.72	-	-	-	6,931,045.72
结算备付金	154,679.96	-	-	-	154,679.96
存出保证金	16,046.22	-	-	-	16,046.22
交易性金融资产	4,000,400.00	-	458,934.30	39,456,010.19	43,915,344.49
应收利息	-	-	-	123,494.94	123,494.94
应收申购款	-	-	-	565.16	565.16
其他资产	-	-	-	-	-
资产总计	11,102,171.90	-	458,934.30	39,580,070.29	51,141,176.49
负债					
应付赎回款	-	-	-	91.28	91.28
应付管理人报酬	-	-	-	68,008.70	68,008.70
应付托管费	-	-	-	11,334.80	11,334.80
应付交易费用	-	-	-	116,645.06	116,645.06
其他负债	-	-	-	44,630.98	44,630.98
负债总计	-	-	-	240,710.82	240,710.82
利率敏感度缺口	11,102,171.90	-	458,934.30	39,339,359.47	50,900,465.67
上年度末 2017年12月31日	1年以内	1-5年	5年以上	不计息	合计
资产					
银行存款	992,955.24	-	-	-	992,955.24
结算备付金	288,585.07	-	-	-	288,585.07
存出保证金	62,652.92	-	-	-	62,652.92
交易性金融资产	9,992,000.00	-	507,635.70	69,518,615.08	80,018,250.78
买入返售金融资产	2,400,000.00	-	-	-	2,400,000.00
应收利息	-	-	-	290,261.15	290,261.15
应收申购款	-	-	-	2,579.53	2,579.53
其他资产	-	-	-	-	-
资产总计	13,736,193.23	-	507,635.70	69,811,455.76	84,055,284.69
负债					
应付赎回款	-	-	-	20,150.43	20,150.43
应付管理人报酬	-	-	-	108,189.25	108,189.25
应付托管费	-	-	-	18,031.55	18,031.55
应付交易费用	-	-	-	315,389.51	315,389.51
其他负债	-	-	-	225,015.13	225,015.13
负债总计	-	-	-	686,775.87	686,775.87
利率敏感度缺口	13,736,193.23	-	507,635.70	69,124,679.89	83,368,508.82

注：表中所示为本基金资产及负债的账面价值，并按照合约规定的利率重新定价日或到期日孰早者予以分类。

6.4.13.4.1.2 利率风险的敏感性分析

于 2018 年 6 月 30 日，本基金持有的交易性债券投资公允价值占基金资产净值的比例为 8.76%，因此市场利率的变动对于本基金资产净值无重大影响。

6.4.13.4.2 外汇风险

外汇风险是指金融工具的公允价值或未来现金流量因外汇汇率变动而发生波动的风险。本基金的所有资产及负债以人民币计价，因此无重大外汇风险。

6.4.13.4.3 其他价格风险

其他价格风险是指基金所持金融工具的公允价值或未来现金流量因除市场利率和外汇汇率以外的市场价格因素变动而发生波动的风险。本基金主要投资于证券交易所上市或银行间同业市场交易的股票和债券，所面临的其他价格风险来源于单个证券发行主体自身经营情况或特殊事项的影响，也可能来源于证券市场整体波动的影响。

本基金的基金管理人在构建和管理投资组合的过程中，采用“自上而下”的策略，通过对宏观经济情况及政策的分析，结合证券市场运行情况，做出资产配置及组合构建的决定；通过对单个证券的定性分析及定量分析，选择符合基金合同约定范围的投资品种进行投资。本基金的基金管理人定期结合宏观及微观环境的变化，对投资策略、资产配置、投资组合进行修正，来主动应对可能发生的市场价格风险。

本基金通过投资组合的分散化降低其他价格风险。本基金投资组合中股票投资比例为基金总资产的 80%—95%，债券资产占基金资产的 5%—20%，权证占基金资产的 0%—3%，资产支持证券占基金资产的 0%—20%，并保持现金及到期日在一年以内的政府债券的比例合计不低于基金资产的 5%。此外，本基金的基金管理人每日对本基金所持有的证券价格实施监控，定期运用多种定量方法对基金进行风险度量，包括 VaR(Value at Risk) 指标等来测试本基金面临的潜在价格风险，及时可靠地对风险进行跟踪和控制。

6.4.13.4.3.1 其他价格风险敞口

金额单位：人民币元

项目	本期末 2018 年 6 月 30 日		上年度末 2017 年 12 月 31 日	
	公允价值	占基金 资产净	公允价值	占基金资 产净值比

		值比例 (%)		例 (%)
交易性金融资产-股票投资	39,456,010.19	77.52	69,518,615.08	83.39
交易性金融资产-基金投资	-	-	-	-
交易性金融资产-债券投资	-	-	-	-
交易性金融资产-贵金属投资	-	-	-	-
衍生金融资产-权证投资	-	-	-	-
其他	-	-	-	-
合计	39,456,010.19	77.52	69,518,615.08	83.39

6.4.13.4.3.2 其他价格风险的敏感性分析

假设	除业绩比较基准以外的其他市场变量保持不变		
分析	相关风险变量的变动	对资产负债表日基金资产净值的影响金额 (单位: 人民币元)	
		本期末 (2018 年 6 月 30 日)	上年度末 (2017 年 12 月 31 日)
	业绩比较基准上升 5%	1,840,000.00	-
业绩比较基准下降 5%	-1,840,000.00	-	

6.4.14 有助于理解和分析会计报表需要说明的其他事项

本基金本报告期内无有助于理解和分析会计报表需要说明的其他事项。

§ 7 投资组合报告

7.1 期末基金资产组合情况

金额单位: 人民币元

序号	项目	金额	占基金总资产的比例 (%)
1	权益投资	39,456,010.19	77.15
	其中: 股票	39,456,010.19	77.15
2	基金投资	-	-
3	固定收益投资	4,459,334.30	8.72
	其中: 债券	4,459,334.30	8.72
	资产支持证券	-	-

4	贵金属投资	-	-
5	金融衍生品投资	-	-
6	买入返售金融资产	-	-
	其中：买断式回购的买入返售金融资产	-	-
7	银行存款和结算备付金合计	7,085,725.68	13.86
8	其他各项资产	140,106.32	0.27
9	合计	51,141,176.49	100.00

7.2 期末按行业分类的股票投资组合

7.2.1 报告期末按行业分类的境内股票投资组合

金额单位：人民币元

代码	行业类别	公允价值（元）	占基金资产净值比例（%）
A	农、林、牧、渔业	307,071.00	0.60
B	采矿业	1,241,629.60	2.44
C	制造业	23,056,590.67	45.30
D	电力、热力、燃气及水生产和供应业	592,816.00	1.16
E	建筑业	1,160,689.80	2.28
F	批发和零售业	2,638,301.85	5.18
G	交通运输、仓储和邮政业	513,058.52	1.01
H	住宿和餐饮业	-	-
I	信息传输、软件和信息技术服务业	1,640,974.78	3.22
J	金融业	3,489,916.60	6.86
K	房地产业	3,239,731.30	6.36
L	租赁和商务服务业	1,009,498.07	1.98
M	科学研究和技术服务业	-	-
N	水利、环境和公共设施管理业	125,692.00	0.25
O	居民服务、修理和其他服务业	-	-
P	教育	-	-
Q	卫生和社会工作	10,752.00	0.02
R	文化、体育和娱乐业	428,040.00	0.84
S	综合	1,248.00	0.00
	合计	39,456,010.19	77.52

7.2.2 报告期末按行业分类的港股通投资股票投资组合

本基金本报告期末未持有港股通股票。

7.3 期末按公允价值占基金资产净值比例大小排序的所有股票投资明细

金额单位：人民币元

序号	股票代码	股票名称	数量（股）	公允价值	占基金资产净值比例（%）
1	600352	浙江龙盛	133,521	1,595,575.95	3.13
2	601318	中国平安	23,700	1,388,346.00	2.73
3	600056	中国医药	52,900	966,483.00	1.90
4	600585	海螺水泥	28,200	944,136.00	1.85
5	600519	贵州茅台	1,100	804,606.00	1.58
6	600498	烽火通信	30,200	750,470.00	1.47
7	000002	万科A	30,400	747,840.00	1.47
8	601166	兴业银行	46,134	664,329.60	1.31
9	600332	白云山	16,400	624,020.00	1.23
10	600256	广汇能源	147,240	602,211.60	1.18
11	600201	生物股份	34,970	597,637.30	1.17
12	600031	三一重工	65,800	590,226.00	1.16
13	601888	中国国旅	9,100	586,131.00	1.15
14	600216	浙江医药	45,600	582,312.00	1.14
15	601168	西部矿业	92,300	579,644.00	1.14
16	600703	三安光电	30,100	578,522.00	1.14
17	600511	国药股份	20,783	560,101.85	1.10
18	600388	龙净环保	43,600	557,208.00	1.09
19	601717	郑煤机	95,800	556,598.00	1.09
20	600027	华电国际	137,400	538,608.00	1.06
21	600486	扬农化工	9,600	536,928.00	1.05
22	600736	苏州高新	88,600	536,030.00	1.05
23	600745	闻泰科技	20,900	534,204.00	1.05
24	600406	国电南瑞	33,500	529,300.00	1.04
25	601009	南京银行	67,100	518,683.00	1.02
26	600383	金地集团	50,700	516,633.00	1.01
27	600516	方大炭素	20,600	502,228.00	0.99
28	600153	建发股份	54,900	493,551.00	0.97
29	600048	保利地产	40,200	490,440.00	0.96
30	600741	华域汽车	20,300	481,516.00	0.95

31	603008	喜临门	23,100	456,918.00	0.90
32	600129	太极集团	33,100	450,491.00	0.89
33	603030	全筑股份	65,300	449,917.00	0.88
34	600606	绿地控股	68,600	448,644.00	0.88
35	600522	中天科技	48,600	428,166.00	0.84
36	600487	亨通光电	19,320	426,006.00	0.84
37	600690	青岛海尔	20,997	404,402.22	0.79
38	600729	重庆百货	12,000	395,400.00	0.78
39	600887	伊利股份	13,800	385,020.00	0.76
40	300021	大禹节水	72,500	375,550.00	0.74
41	600050	中国联通	73,400	361,128.00	0.71
42	600271	航天信息	13,900	351,253.00	0.69
43	600859	王府井	16,400	348,828.00	0.69
44	600016	民生银行	48,100	336,700.00	0.66
45	601727	上海电气	52,400	332,216.00	0.65
46	603998	方盛制药	38,800	331,740.00	0.65
47	300324	旋极信息	34,622	328,562.78	0.65
48	600257	大湖股份	66,900	307,071.00	0.60
49	601231	环旭电子	32,900	298,403.00	0.59
50	300207	欣旺达	32,800	295,528.00	0.58
51	300274	阳光电源	32,600	292,422.00	0.57
52	601668	中国建筑	51,380	280,534.80	0.55
53	600760	中航沈飞	7,700	277,508.00	0.55
54	600499	科达洁能	39,400	270,284.00	0.53
55	600513	联环药业	38,300	268,483.00	0.53
56	600057	厦门象屿	51,693	257,948.07	0.51
57	601900	南方传媒	27,200	256,768.00	0.50
58	600285	羚锐制药	27,800	247,698.00	0.49
59	600683	京投发展	53,400	245,106.00	0.48
60	600584	长电科技	14,300	242,242.00	0.48
61	601933	永辉超市	31,600	241,424.00	0.47
62	600009	上海机场	4,201	233,071.48	0.46
63	300462	华铭智能	8,700	232,290.00	0.46
64	000963	华东医药	4,800	231,600.00	0.46
65	603818	曲美家居	19,300	226,968.00	0.45
66	603367	辰欣药业	9,700	226,689.00	0.45
67	300473	德尔股份	5,700	216,315.00	0.42
68	600363	联创光电	23,400	216,216.00	0.42
69	600429	三元股份	34,800	212,976.00	0.42

70	300212	易华录	8,860	209,539.00	0.41
71	603595	东尼电子	2,900	207,350.00	0.41
72	600346	恒力股份	14,100	206,706.00	0.41
73	601000	唐山港	87,000	204,450.00	0.40
74	600114	东睦股份	20,500	200,285.00	0.39
75	600068	葛洲坝	27,500	198,275.00	0.39
76	603618	杭电股份	32,000	197,120.00	0.39
77	002236	大华股份	8,300	187,165.00	0.37
78	600060	海信电器	13,900	186,121.00	0.37
79	601688	华泰证券	12,400	185,628.00	0.36
80	601369	陕鼓动力	26,300	168,320.00	0.33
81	600183	生益科技	18,330	167,902.80	0.33
82	600138	中青旅	8,300	165,419.00	0.32
83	601877	正泰电器	7,200	160,704.00	0.32
84	600623	华谊集团	16,100	160,678.00	0.32
85	600622	光大嘉宝	21,970	157,964.30	0.31
86	600559	老白干酒	7,760	155,122.40	0.30
87	601607	上海医药	6,100	145,790.00	0.29
88	600030	中信证券	8,600	142,502.00	0.28
89	600176	中国巨石	13,900	142,197.00	0.28
90	300389	艾比森	7,900	130,587.00	0.26
91	603588	高能环境	13,400	125,692.00	0.25
92	002373	千方科技	9,400	122,670.00	0.24
93	600426	华鲁恒升	6,800	119,612.00	0.23
94	601003	柳钢股份	15,100	119,592.00	0.23
95	603103	横店影视	3,800	116,736.00	0.23
96	601515	东风股份	14,800	114,256.00	0.22
97	600837	海通证券	11,800	111,746.00	0.22
98	601390	中国中铁	16,800	108,024.00	0.21
99	601633	长城汽车	10,900	107,038.00	0.21
100	600502	安徽水利	25,500	102,510.00	0.20
101	600702	舍得酒业	2,700	97,443.00	0.19
102	600655	豫园股份	9,900	93,555.00	0.18
103	000786	北新建材	5,000	92,650.00	0.18
104	300226	上海钢联	1,500	89,775.00	0.18
105	600288	大恒科技	11,300	87,688.00	0.17
106	600456	宝钛股份	6,000	87,000.00	0.17
107	600169	太原重工	36,600	85,644.00	0.17
108	603355	莱克电气	2,800	84,140.00	0.17

109	600081	东风科技	8,200	82,820.00	0.16
110	601137	博威合金	10,100	81,608.00	0.16
111	600018	上港集团	12,674	75,537.04	0.15
112	603328	依顿电子	6,500	70,525.00	0.14
113	300458	全志科技	3,800	68,096.00	0.13
114	600066	宇通客车	3,400	65,246.00	0.13
115	601211	国泰君安	4,300	63,382.00	0.12
116	600740	山西焦化	5,900	60,652.00	0.12
117	603505	金石资源	3,800	59,774.00	0.12
118	603501	韦尔股份	1,500	56,550.00	0.11
119	600977	中国电影	3,400	54,536.00	0.11
120	603393	新天然气	1,600	54,208.00	0.11
121	600612	老凤祥	1,500	53,910.00	0.11
122	600789	鲁抗医药	5,300	53,371.00	0.10
123	600697	欧亚集团	2,400	51,096.00	0.10
124	600802	福建水泥	7,200	50,832.00	0.10
125	601996	丰林集团	13,700	50,553.00	0.10
126	600708	光明地产	11,310	48,633.00	0.10
127	000069	华侨城A	6,700	48,441.00	0.10
128	600704	物产中大	9,200	48,116.00	0.09
129	300423	鲁亿通	2,060	47,071.00	0.09
130	600872	中炬高新	1,500	42,000.00	0.08
131	600488	天药股份	9,700	39,867.00	0.08
132	603996	中新科技	4,100	39,811.00	0.08
133	600731	湖南海利	7,400	36,704.00	0.07
134	600705	中航资本	7,600	35,492.00	0.07
135	601099	太平洋	14,400	33,696.00	0.07
136	002456	欧菲科技	1,900	30,647.00	0.06
137	600626	申达股份	5,600	28,840.00	0.06
138	600343	航天动力	3,100	28,458.00	0.06
139	603260	合盛硅业	400	28,228.00	0.06
140	601908	京运通	4,400	20,152.00	0.04
141	600775	南京熊猫	3,400	19,244.00	0.04
142	600809	山西汾酒	300	18,867.00	0.04
143	300055	万邦达	1,500	17,235.00	0.03
144	600862	中航高科	2,700	16,605.00	0.03
145	603980	吉华集团	700	11,340.00	0.02
146	600896	*ST 海投	2,100	10,752.00	0.02
147	603025	大豪科技	500	9,670.00	0.02

148	600816	安信信托	1,300	9,412.00	0.02
149	601311	骆驼股份	800	9,176.00	0.02
150	603399	吉翔股份	500	8,450.00	0.02
151	603528	多伦科技	1,000	7,940.00	0.02
152	600143	金发科技	1,500	7,830.00	0.02
153	600100	同方股份	700	6,146.00	0.01
154	600491	龙元建设	600	4,194.00	0.01
155	600175	美都能源	300	1,248.00	0.00
156	600552	凯盛科技	100	446.00	0.00

7.4 报告期内股票投资组合的重大变动

7.4.1 累计买入金额超出期初基金资产净值 2%或前 20 名的股票明细

金额单位：人民币元

序号	股票代码	股票名称	本期累计买入金额	占期初基金资产净值比例 (%)
1	601318	中国平安	2,505,771.00	3.01
2	600050	中国联通	2,235,964.00	2.68
3	600383	金地集团	1,903,857.98	2.28
4	600352	浙江龙盛	1,728,511.70	2.07
5	601009	南京银行	1,454,868.00	1.75
6	600056	中国医药	1,417,679.00	1.70
7	600963	岳阳林纸	1,381,981.00	1.66
8	600282	南钢股份	1,359,939.00	1.63
9	601166	兴业银行	1,341,587.94	1.61
10	601818	光大银行	1,336,544.00	1.60
11	600016	民生银行	1,299,576.00	1.56
12	600048	保利地产	1,243,503.00	1.49
13	600651	飞乐音响	1,189,914.00	1.43
14	600739	辽宁成大	1,174,133.00	1.41
15	601225	陕西煤业	1,153,283.00	1.38
16	600743	华远地产	1,102,616.80	1.32
17	600201	生物股份	1,091,419.91	1.31
18	600018	上港集团	1,089,456.50	1.31
19	600009	上海机场	1,049,411.12	1.26
20	600060	海信电器	1,020,882.00	1.22

注：“买入金额”（或“买入股票成本”）、“卖出金额”（或“卖出股票收入”）均按买卖成交

金额（成交单价乘以成交数量）填列，不考虑相关交易费用。

7.4.2 累计卖出金额超出期初基金资产净值 2%或前 20 名的股票明细

金额单位：人民币元

序号	股票代码	股票名称	本期累计卖出金额	占期初基金资产净值比例（%）
1	601899	紫金矿业	2,532,111.00	3.04
2	601009	南京银行	2,482,632.34	2.98
3	601166	兴业银行	2,277,679.00	2.73
4	600028	中国石化	2,012,505.58	2.41
5	600893	航发动力	1,964,073.47	2.36
6	600577	精达股份	1,934,214.00	2.32
7	600031	三一重工	1,908,686.00	2.29
8	600516	方大炭素	1,853,170.00	2.22
9	601006	大秦铁路	1,836,608.00	2.20
10	600340	华夏幸福	1,832,167.42	2.20
11	600875	东方电气	1,792,056.00	2.15
12	600406	国电南瑞	1,783,018.00	2.14
13	600958	东方证券	1,771,124.50	2.12
14	601857	中国石油	1,769,746.00	2.12
15	600612	老凤祥	1,744,740.27	2.09
16	600755	厦门国贸	1,744,703.10	2.09
17	600309	万华化学	1,738,990.12	2.09
18	600377	宁沪高速	1,728,696.00	2.07
19	601628	中国人寿	1,704,034.00	2.04
20	600050	中国联通	1,673,530.00	2.01

注：“买入金额”（或“买入股票成本”）、“卖出金额”（或“卖出股票收入”）均按买卖成交金额（成交单价乘以成交数量）填列，不考虑相关交易费用。

7.4.3 买入股票的成本总额及卖出股票的收入总额

单位：人民币元

买入股票成本（成交）总额	131,437,531.39
卖出股票收入（成交）总额	156,865,713.97

注：“买入金额”（或“买入股票成本”）、“卖出金额”（或“卖出股票收入”）均按买卖成交金额（成交单价乘以成交数量）填列，不考虑相关交易费用。

7.5 期末按债券品种分类的债券投资组合

金额单位：人民币元

序号	债券品种	公允价值	占基金资产净值比例（%）
1	国家债券	4,000,400.00	7.86
2	央行票据	-	-
3	金融债券	-	-
	其中：政策性金融债	-	-
4	企业债券	-	-
5	企业短期融资券	-	-
6	中期票据	-	-
7	可转债（可交换债）	458,934.30	0.90
8	同业存单	-	-
9	其他	-	-
10	合计	4,459,334.30	8.76

7.6 期末按公允价值占基金资产净值比例大小排序的前五名债券投资明细

金额单位：人民币元

序号	债券代码	债券名称	数量（张）	公允价值	占基金资产净值比例（%）
1	019571	17 国债 17	40,000	4,000,400.00	7.86
2	113013	国君转债	4,530	458,934.30	0.90

注：以上为本基金本报告期末持有的全部债券投资。

7.7 期末按公允价值占基金资产净值比例大小排序的所有资产支持证券投资明细

本基金本报告期末未持有资产支持证券。

7.8 报告期末按公允价值占基金资产净值比例大小排序的前五名贵金属投资明细

本基金本报告期末未持有贵金属。

7.9 期末按公允价值占基金资产净值比例大小排序的前五名权证投资明细

本基金本报告期末未持有权证。

7.10 报告期末本基金投资的股指期货交易情况说明

7.10.1 报告期末本基金投资的股指期货持仓和损益明细

本基金本报告期末无股指期货持仓和损益明细。

7.10.2 本基金投资股指期货的投资政策

在报告期内，本基金未投资于股指期货。该策略符合基金合同的规定。

7.11 报告期末本基金投资的国债期货交易情况说明

7.11.1 本期国债期货投资政策

在报告期内，本基金未投资于国债期货。该策略符合基金合同的规定。

7.11.2 报告期末本基金投资的国债期货持仓和损益明细

本基金本报告期末无国债期货持仓和损益明细。

7.11.3 本期国债期货投资评价

本报告期本基金未投资国债期货。

7.12 投资组合报告附注

7.12.1

报告期内本基金投资的兴业银行（601166）于 2018 年 4 月 19 日被银保监会做出行政处罚决定。兴业银行因（一）重大关联交易未按规定审查审批且未向监管部门报告；（二）非真实转让信贷资产；（三）无授信额度或超授信额度办理同业业务；（四）内控管理严重违反审慎经营规则，多家分支机构买入返售业务项下基础资产不合规；（五）同业投资接受隐性的第三方金融机构信用担保；（六）债券卖出回购业务违规出表；（七）个人理财资金违规投资；（八）提供日期倒签的材料；（九）部分非现场监管统计数据与事实不符；（十）个别董事未经任职资格核准即履职；（十一）变相批量转让个人贷款；（十二）向四证不全的房地产项目提供融资。罚款 5870 万元。

基金管理人分析认为，我们判断公司发展战略清晰，公司整体呈现良好的发展态势。因此，基金管理人经审慎分析，在本报告期内继续保持对其的投资。

本基金投资的其余前九名证券的发行主体报告期内没有被监管部门立案调查，也没有在报告编制日前一年内受到公开谴责、处罚的情形。

7.12.2

基金投资的前十名股票均未超出基金合同规定的备选股票库。

7.12.3 期末其他各项资产构成

单位：人民币元

序号	名称	金额
1	存出保证金	16,046.22
2	应收证券清算款	-
3	应收股利	-

4	应收利息	123,494.94
5	应收申购款	565.16
6	其他应收款	-
7	待摊费用	-
8	其他	-
9	合计	140,106.32

7.12.4 期末持有的处于转股期的可转换债券明细

金额单位：人民币元

序号	债券代码	债券名称	公允价值	占基金资产净值比例（%）
1	113013	国君转债	458,934.30	0.90

7.12.5 期末前十名股票中存在流通受限情况的说明

本基金本报告期末前十名股票中未存在流通受限的情况。

7.12.6 投资组合报告附注的其他文字描述部分

由于四舍五入的原因，分项之和与合计项之间可能存在尾差。

§ 8 基金份额持有人信息

8.1 期末基金份额持有人户数及持有人结构

份额单位：份

持有人户数 (户)	户均持有的 基金份额	持有人结构			
		机构投资者		个人投资者	
		持有份额	占总份 额比例	持有份额	占总份 额比例
792	69,331.12	9,999,000.00	18.21%	44,911,244.36	81.79%

8.2 期末基金管理人的从业人员持有本基金的情况

项目	持有份额总数（份）	占基金总份额比例
基金管理人所有从业人员持有本基金	583.13	0.0011%

8.3 期末基金管理人的从业人员持有本开放式基金份额总量区间的情况

项目	持有基金份额总量的数量区间（万份）
本公司高级管理人员、基金投资和研 究部门负责人持有本开放式基金	0
本基金基金经理持有本开放式基金	0

§ 9 开放式基金份额变动

单位：份

基金合同生效日（2017年1月23日）基金份额总额	441,053,393.59
本报告期期初基金份额总额	81,418,563.24
本报告期基金总申购份额	818,851.63
减：本报告期基金总赎回份额	27,327,170.51
本报告期基金拆分变动份额（份额减少以“-”填列）	-
本报告期期末基金份额总额	54,910,244.36

§ 10 重大事件揭示

10.1 基金份额持有人大会决议

报告期内本基金没有召开份额持有人大会。

10.2 基金管理人、基金托管人的专门基金托管部门的重大人事变动

1、本公司于2018年4月28日发布《泰达宏利基金管理有限公司关于变更高级管理人员的公告》，张萍女士因个人健康原因辞去公司督察长职务，由公司总经理刘建先生于4月28日起代为履行公司督察长职务。

2、本报告期内基金托管人的专门基金托管部门未发生重大人事变动。

10.3 涉及基金管理人、基金财产、基金托管业务的诉讼

本报告期无涉及本基金管理人、基金财产、本基金托管人、基金托管业务的诉讼事项。

10.4 基金投资策略的改变

本报告期内本基金无投资策略的变化。

10.5 为基金进行审计的会计师事务所情况

本报告期内本基金未更换会计师事务所。

10.6 管理人、托管人及其高级管理人员受稽查或处罚等情况

1. 本报告期基金管理人未受到任何稽查或处罚。
2. 本报告期内，本基金托管人的托管业务部门及其相关高级管理人员无受稽查或处罚等情况。

10.7 基金租用证券公司交易单元的有关情况

10.7.1 基金租用证券公司交易单元进行股票投资及佣金支付情况

金额单位：人民币元

券商名称	交易单元数量	股票交易		应支付该券商的佣金		备注
		成交金额	占当期股票成交总额的比例	佣金	占当期佣金总量的比例	
天风证券	2	287,756,777.76	100.00%	267,998.45	100.00%	-
新时代	1	-	-	-	-	-
国泰君安	2	-	-	-	-	-

(一) 2018 年上半年本基金无交易单元增减情况。

(二) 交易单元选择的标准和程序

基金管理人负责选择代理本基金证券买卖的证券经营机构，使用其交易单元作为基金的专用交易单元，选择的标准是：

- (1) 经营规范，有较完备的内控制度；
- (2) 具备基金运作所需的高效、安全的通讯条件，交易设施符合证券交易的需要；
- (3) 能为基金管理人提供高质量的研究咨询服务。

10.7.2 基金租用证券公司交易单元进行其他证券投资的情况

金额单位：人民币元

券商名称	债券交易		债券回购交易		权证交易	
	成交金额	占当期债券成交总额的比例	成交金额	占当期债券回购成交总额的比例	成交金额	占当期权证成交总额的比例
天风证券	4,027,190.00	100.00%	-	-	-	-
新时代	-	-	-	-	-	-
国泰君安	-	-	-	-	-	-

§ 11 影响投资者决策的其他重要信息

11.1 影响投资者决策的其他重要信息

根据《公开募集开放式证券投资基金流动性风险管理规定》（以下简称“《流动性风险规定》”）以及相关基金合同和托管协议的有关规定，经与各基金托管人协商一致，并履行了必要程序，本基金管理人对本基金基金合同和托管协议进行修改。另外，根据《流动性风险规定》相关规定，自 2018 年 3 月 31 日起，本管理人对持续持有期少于 7 日的除货币市场基金外的基金赎回申请，收取不低于 1.5% 的赎回费并全额计入基金财产。转换业务涉及的转出基金赎回费率等事项按上述规则进行调整。详情请见基金管理人 2018 年 3 月 24 日发布的《泰达宏利基金管理有限公司关于旗下 51 只证券投资基金修改基金合同和托管协议的公告》以及更新后的基金合同与托管协议。

§ 12 备查文件目录

12.1 备查文件目录

- 1、中国证监会批准基金募集的文件；
- 2、基金合同；
- 3、托管协议；
- 4、基金管理人业务资格批件、营业执照；
- 5、基金托管人业务资格批件和营业执照；
- 6、中国证监会要求的其他文件。

12.2 存放地点

基金管理人和基金托管人的住所。

12.3 查阅方式

基金投资者可在营业时间免费查阅，或基金投资者也可通过指定信息披露报纸（《证券时报》、《证券日报》）或登陆本基金管理人互联网网址（<http://www.mfcteda.com>）查阅。

投资者对本报告书如有疑问，可咨询本基金管理人泰达宏利基金管理有限公司：客户服务中心电话：400-698-8888（免长话费）或 010-66555662。

泰达宏利基金管理有限公司

2018 年 8 月 27 日