

万家家瑞债券型证券投资基金 2018 年半年度报告摘要

2018 年 6 月 30 日

基金管理人：万家基金管理有限公司

基金托管人：中国工商银行股份有限公司

送出日期：2018 年 8 月 28 日

§1 重要提示及目录

基金管理人的董事会、董事保证本报告所载资料不存在虚假记载、误导性陈述或重大遗漏，并对其内容的真实性、准确性和完整性承担个别及连带的法律责任。本半年度报告已经三分之二以上独立董事签字同意，并由董事长签发。

基金托管人中国工商银行股份有限公司根据本基金合同规定，于 2018 年 8 月 27 日复核了本报告中的财务指标、净值表现、利润分配情况、财务会计报告、投资组合报告等内容，保证复核内容不存在虚假记载、误导性陈述或者重大遗漏。

基金管理人承诺以诚实信用、勤勉尽责的原则管理和运用基金资产，但不保证基金一定盈利。

基金的过往业绩并不代表其未来表现。投资有风险，投资者在作出投资决策前应仔细阅读本基金的招募说明书及其更新。

本半年度报告摘要摘自半年度报告正文，投资者欲了解详细内容，应阅读半年度报告正文。

本报告财务资料未经审计。

本报告期自 2018 年 1 月 1 日起至 6 月 30 日止。

§2 基金简介

2.1 基金基本情况

基金简称	万家家瑞	
基金主代码	004571	
基金运作方式	契约型开放式	
基金合同生效日	2017 年 9 月 20 日	
基金管理人	万家基金管理有限公司	
基金托管人	中国工商银行股份有限公司	
报告期末基金份额总额	69,934,962.06 份	
下属分级基金的基金简称:	万家家瑞 A	万家家瑞 C
下属分级基金的交易代码:	004571	004572
报告期末下属分级基金的份额总额	65,364,021.45 份	4,570,940.61 份

2.2 基金产品说明

投资目标	在严格控制风险并保持良好流动性的基础上，力争实现超越业绩比较基准的收益。
投资策略	基金管理人在充分研究宏观市场形势以及微观市场主体的基础上，采取积极主动地投资管理策略，通过定性与定量分析，对利率变化趋势、债券收益率曲线移动方向、信用利差等影响固定收益投资品价格的因素进行评估，对不同投资品种运用不同的投资策略，并充分利用市场的非有效性，把握各类套利的机会。在信用风险可控的前提下，寻求组合流动性与收益的最佳配比，力求持续取得达到或超过业绩比较基准的收益。
业绩比较基准	中债总全价指数（总值）收益率*90%+沪深 300 指数收益率*10%
风险收益特征	本基金为债券型基金，其预期风险和预期收益低于股票基金、混合基金，高于货币市场基金，属于中低风险/收益的产品。

2.3 基金管理人和基金托管人

项目		基金管理人	基金托管人
名称		万家基金管理有限公司	中国工商银行股份有限公司
信息披露负责人	姓名	兰剑	郭明
	联系电话	021-38909626	010-66105799
	电子邮箱	lanj@wjasset.com	custody@icbc.com.cn
客户服务电话		95538 转 6、4008880800	95588
传真		021-38909627	010-66105798

2.4 信息披露方式

登载基金半年度报告正文的管理人互联网网址	http://www.wjasset.com
基金半年度报告备置地点	中国（上海）自由贸易试验区浦电路 360 号 8 层

	(名义楼层 9 层) 基金管理人办公场所
--	----------------------

§3 主要财务指标和基金净值表现

3.1 主要会计数据和财务指标

金额单位：人民币元

基金级别	万家家瑞 A	万家家瑞 C
3.1.1 期间数据和指标	报告期(2018 年 1 月 1 日 - 2018 年 6 月 30 日)	报告期(2018 年 1 月 1 日 - 2018 年 6 月 30 日)
本期已实现收益	657,936.61	56,836.67
本期利润	765,545.03	83,434.25
加权平均基金份额本期利润	0.0087	0.0112
本期基金份额净值增长率	0.45%	0.26%
3.1.2 期末数据和指标	报告期末(2018 年 6 月 30 日)	
期末可供分配基金份额利润	0.0077	0.0050
期末基金资产净值	65,868,137.67	4,593,916.37
期末基金份额净值	1.0077	1.0050

注：1、本期已实现收益指基金本期利息收入、投资收益、其他收入(不含公允价值变动收益)扣除相关费用后的余额,本期利润为本期已实现收益加上本期公允价值变动收益。

2、所述基金业绩指标不包括持有人认购或交易基金的各项费用,计入费用后实际收益水平要低于所列数字。

3、期末可供分配利润采用期末资产负债表中未分配利润与未分配利润中已实现部分的孰低数(为期末余额,不是当期发生数)。

3.2 基金净值表现

3.2.1 基金份额净值增长率及其与同期业绩比较基准收益率的比较

万家家瑞 A

阶段	份额净值增长率①	份额净值增长率标准差②	业绩比较基准收益率③	业绩比较基准收益率标准差④	①-③	②-④
过去一个月	-0.42%	0.26%	0.00%	0.14%	-0.42%	0.12%
过去三个月	0.27%	0.23%	0.57%	0.17%	-0.30%	0.06%
过去六个月	0.45%	0.20%	1.36%	0.14%	-0.91%	0.06%
自基金合同生效起至今	0.77%	0.19%	0.72%	0.13%	0.05%	0.06%

万家家瑞 C

阶段	份额净值增长率①	份额净值增长率标准差②	业绩比较基准收益率③	业绩比较基准收益率标准差④	①-③	②-④
----	----------	-------------	------------	---------------	-----	-----

		准差②	率③	④		
过去一个月	-0.47%	0.25%	0.00%	0.14%	-0.47%	0.11%
过去三个月	0.17%	0.22%	0.57%	0.17%	-0.40%	0.05%
过去六个月	0.26%	0.20%	1.36%	0.14%	-1.10%	0.06%
自基金合同生效起至今	0.50%	0.19%	0.72%	0.13%	-0.22%	0.06%

注：1、本基金合同生效于 2017 年 9 月 20 日，截止本报告期末，本基金运作未满一个完整年度。

2、中债总全价指数（总值）收益率*90%+沪深 300 指数收益率*10%

3.2.2 自基金合同生效以来基金份额累计净值增长率变动及其与同期业绩比较基准收益率变动的比较

万家家瑞A基金份额累计净值增长率与同期业绩比较基准收益率的历史走势对比图

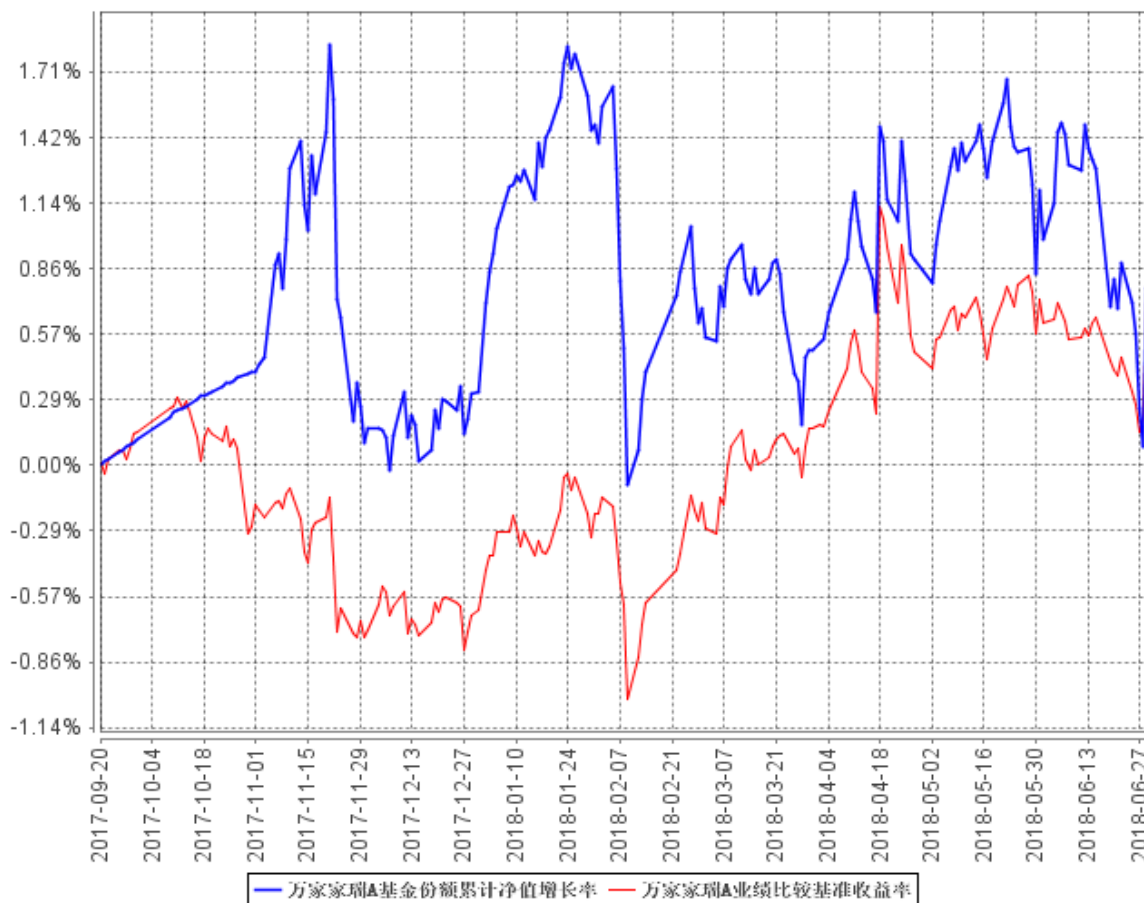

万家家瑞C基金份额累计净值增长率与同期业绩比较基准收益率的历史走势对比图

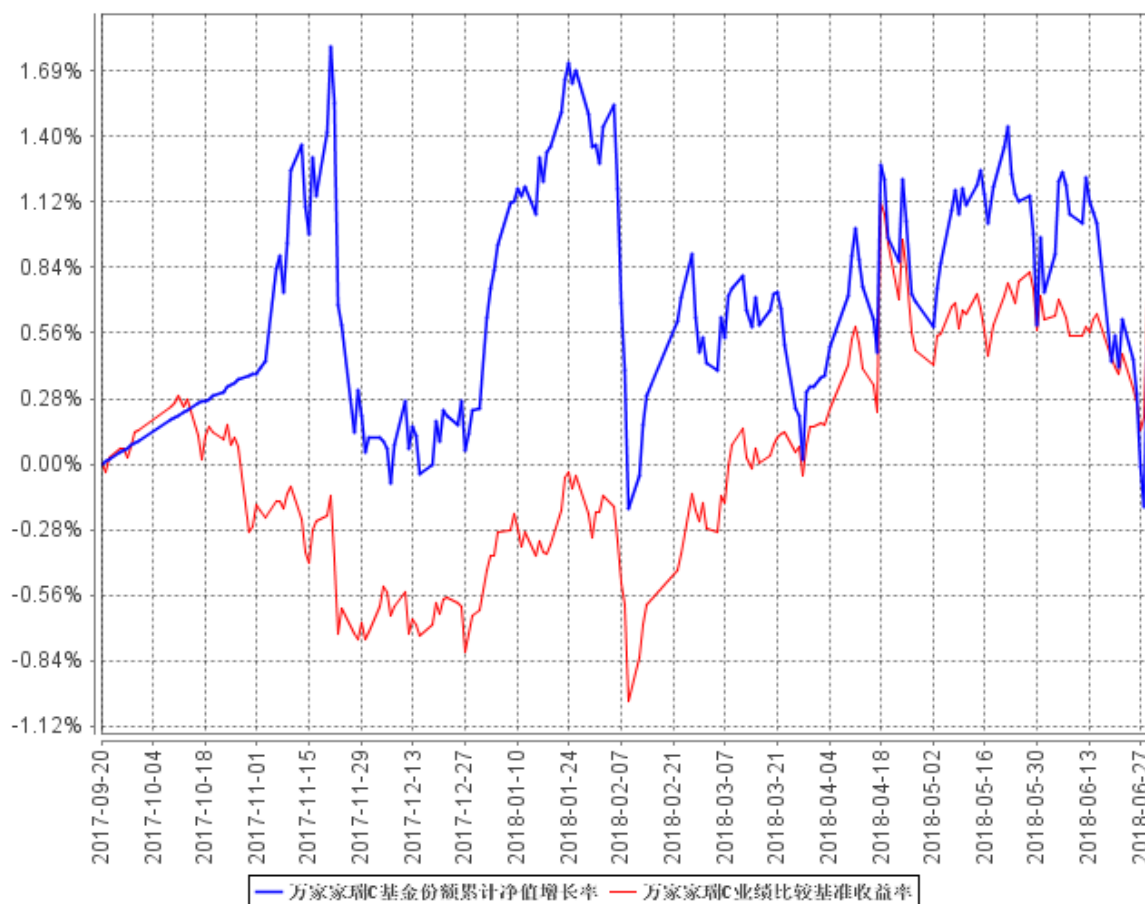

注：本基金于 2017 年 09 月 20 日成立，截止本报告期末本基金合同生效未满一年。报告期末各项资产配置比例符合法规和基金合同要求。

§4 管理人报告

4.1 基金管理人及基金经理情况

4.1.1 基金管理人及其管理基金的经验

万家基金管理有限公司经中国证监会证监基金字[2002]44 号文批准设立。公司现股东为中泰证券股份有限公司、新疆国际实业股份有限公司和山东省国有资产投资控股有限公司,住所地址为中国(上海)自由贸易试验区浦电路 360 号 8 层(名义楼层 9 层),办公地址为中国(上海)自由贸易试验区浦电路 360 号 8 层(名义楼层 9 层),注册资本 1 亿元人民币。目前管理五十九只开放式基金,分别为万家 180 指数证券投资基金、万家增强收益债券型证券投资基金、万家行业优选混合型证券投资基金(LOF)、万家货币市场证券投资基金、万家和谐增长混合型证券投资基金、万家双引擎灵活配置混合型证券投资基金、万家精选混合型证券投资基金、万家稳健增利债券型证券投资基金、万家中证红利指数证券投资基金(LOF)、万家添利债券型证券投资基金(LOF)、万家中证创业成长指数分级证券投资基金、万家信用恒利债券型证券投资基金、万家日日薪货币市场证券投资基金、万家强化收益定期开放债券型证券投资基金、万家上证 50 交易型开放式指数证券投资基金、万家新利灵活配置混合型证券投资基金、万家双利债券型证券投资基金、万家现金宝货币市场证券投资基金、万家瑞丰灵活配置混合型证券投资基金、万家瑞兴灵活配置混合型证券投资基金、万家品质生活灵活配置混合型证券投资基金、万家瑞益灵活配置混合型证券投资基金、万家新兴蓝筹灵活配置混合型证券投资基金、万家瑞和灵活配置混合型证券投资基金、万家颐达保本混合型证券投资基金、万家颐和保本混合型证券投资基金、万家恒瑞 18 个月定期开放债券型证券投资基金、万家年年恒祥定期开放债券型证券投资基金、万家鑫安纯债债券型证券投资基金、万家鑫璟纯债债券型证券投资基金、万家瑞旭灵活配置混合型证券投资基金、万家家享纯债债券型证券投资基金、万家瑞盈灵活配置混合型证券投资基金、万家年年恒荣定期开放债券型证券投资基金、万家瑞祥灵活配置混合型证券投资基金、万家瑞富灵活配置混合型证券投资基金、万家鑫稳纯债债券型证券投资基金、万家瑞隆混合型证券投资基金、万家恒景 18 个月定期开放债券型证券投资基金、万家鑫丰纯债债券型证券投资基金、万家鑫享纯债债券型证券投资基金、万家现金增利货币市场基金、万家消费成长股票型证券投资基金、万家宏观择时多策略灵活配置混合型证券投资基金、万家鑫瑞纯债债券型证券投资基金、万家玖盛纯债 9 个月定期开放债券型证券投资基金、万家天添宝货币市场基金、万家量化睿选灵活配置混合型证券投资基金、万家安弘纯债一年定期开放债券型证券投资基金、万家家瑞债券型证券投资基金、万家臻选混合型证券投资基金、万家瑞尧灵活配置混合型证券投资基金、万家家裕债券型证券投资

资基金、万家成长优选灵活配置混合型证券投资基金、万家瑞舜灵活配置混合型证券投资基金、万家家乐债券型证券投资基金、万家潜力价值灵活配置混合型证券投资基金、万家量化同顺多策略灵活配置混合型证券投资基金和万家新机遇龙头企业灵活配置混合型证券投资基金。

4.1.2 基金经理（或基金经理小组）及基金经理助理简介

姓名	职务	任本基金的基金经理（助理）期限		证券从业年限	说明
		任职日期	离任日期		
苏谋东	本基金基金经理、万家强化收益定期开放债券型证券投资基金、万家信用恒利债券型证券投资基金、万家颐和保本混合型证券投资基金、万家恒景 18 个月定期开放债券型证券投资基金、万家瑞盈灵活配置混合型证券投资基金、万家鑫丰纯债	2017 年 9 月 20 日	-	10 年	复旦大学经济学硕士，CFA，2008 年 7 月至 2013 年 2 月在宝钢集团财务有限公司从事固定收益投资研究工作，担任投资经理职务。2013 年加入万家基金管理有限公司，现任固定收益部副总监。

	债券型证券投资基金、万家现金增利货币市场基金、万家安弘纯债一年定期开放债券型证券投资基金、万家鑫璟纯债债券型证券投资基金、万家瑞富灵活配置混合型证券投资基金基金经理。				
卞勇	本基金基金经理、万家 180 指数证券投资基金、万家中证红利指数证券投资基金 (LOF)、万家中证创业成长指	2017 年 9 月 20 日	-	9 年	硕士研究生。2008 年进入上海双隆投资管理有限公司，任金融工程师；2010 年进入上海尚雅投资管理有限公司，从事高级量化分析师工作；2010 年 10 月进入在国泰基金管理有限公司，历任产品开发、专户投资经理助理等职务；2014 年 4 月进入广发证券担任投资经理职务；2014 年 11 月进入中融基金管理有限公司担任产品开发部总监职务；2015 年 4 月加入本公司，现任量化投资部总监。

	数分级 证券投资 基金、 万家上 证 50 交 易型开 放式指 数证券 投资基 金、万 家量化 睿选灵 活配置 混合型 证券投资 基金、 万家量 化同顺 多策略 灵活配 置混合 型证券 投资基 金基金 经理。				
--	--	--	--	--	--

注：1、此处的任职日期和离任日期均以公告为准。

2、证券从业的含义遵从行业协会《证券业从业人员资格管理办法》的相关规定。

4.2 管理人对报告期内本基金运作合规守信情况的说明

本报告期内,本基金管理人严格遵守基金合同、《证券投资基金法》、《证券投资基金运作管理办法》等法律、法规和监管部门的相关规定,依照诚实信用、勤勉尽责、安全高效的原则管理和运用基金资产,在认真控制投资风险的基础上,为基金持有人谋取最大利益,没有损害基金持有人利益的行为。

4.3 管理人对报告期内公平交易情况的专项说明

4.3.1 公平交易制度的执行情况

根据中国证监会颁布的《证券投资基金管理公司公平交易制度指导意见》,公司制定了《公平交易 管理办法》和《异常交易监控及报告管理办法》等规章制度,涵盖了研究、授权、投资决

策和交易执行 等投资管理活动的各个环节,确保公平对待不同投资组合,防范导致不公平交易以及利益输送的异常交易发生。

公司制订了明确的投资授权制度,并建立了统一的投资管理平台,确保不同投资组合获得公平的投资决策机会。实行集中交易制度,对于交易所公开竞价交易,执行交易系统中的公平交易程序;对于债券一级市场申购、非公开发行股票申购等非集中竞价交易,按照价格优先、比例分配的原则对交易结果进行分配;对于银行间交易,按照时间优先、价格优先的原则公平公正的进行询价并完成交易。为保证公平交易原则的实现,通过制度规范、流程审批、系统风控参数设置等进行事前控制,通过对投资交易系统的实时监控进行事中控制,通过对异常交易的监控和分析实现事后控制。

4.3.2 异常交易行为的专项说明

本报告期内未发现本基金有可能导致不公平交易和利益输送的异常交易。

本报告期内无下列情况:所有投资组合参与的交易所公开竞价同日反向交易成交较少的单边交易量超过该证券当日成交量的 5%。

4.4 管理人对报告期内基金的投资策略和业绩表现的说明

4.4.1 报告期内基金投资策略和运作分析

1. 宏观经济分析

2018 年上半年国内经济基本面表现出了一定的韧性。年初环保停限产对经济形成了一定的负面影响,供需均有所放缓,但进入二季度,供需均明显恢复,并带动工业品价格再次上涨。上半年基建放缓态势明显,但制造业投资和地产投资仍在需求层面对经济形成了一定支撑,尤其地产投资,销售增速下滑尚未对投资增速形成明显拖累,与库存水平较低有关。欧美经济上半年表现总体稳中向好,外需上半年仍稳健,贸易战影响主要仍在于预期层面。货币环境总体偏松,银行间流动性持续超预期宽松,但受监管措施落地以及严监管预期的影响,宽货币向宽信用的传导并不顺畅,信用收缩明显,尤其是非标大幅下滑带动社融增速明显下行,企业再融资环境恶化。国内通胀压力总体可控,食品价格总体维持低位,工业品价格向消费品价格传导仍不明显。

2018 年上半年,国内宏观经济政策以防风险、去杠杆为主,3 月份开始的中美贸易纠纷,增加了市场的不确定性。出于对经济下行的担忧、中美贸易摩擦的反复、去杠杆过程中伴随的股票质押平仓风险、债务违约、信用风险提升等问题使得市场信心较为脆弱,投资者风险偏好显著降低。宏观层面,目前国内经济温和放缓,PPI 回落、社融收缩,通胀压力不大。货币政策基调仍

然维持稳健中性，流动性转向合理充裕。

2. 市场回顾

年初以来国内债券收益率明显下行，其中，10 年国开从 1 月 5.10 附近下行至 8 月初的 4.10 一线，下行幅度接近 100bp，1 年国开从年初的 4.40 左右下行至 2.70 一线，曲线陡峭化下行。利率债走牛的核心原因在于资金面持续超预期宽松以及严监管导致金融数据大幅下滑后基本面预期弱化，而贸易战等外部因素也在预期层面助力行情开展。紧信用使得企业再融资环境恶化，信用基本面弱化，信用风险事件屡有发生，市场风险偏好下降，二季度出现阶段性的信用债抛售潮，信用利差大幅走阔，信用与利率出现背离，而高低等级信用之间也出现分化。权益方面，受到经济下行预期以及贸易战等内外部不确定性影响，一季度权益市场表现欠佳，市场处于弱势调整中，相对而言成长风格的股票表现更好；二季度市场整体仍震荡下行，尤其 5 月下旬经历了加速下跌，主因贸易摩擦反复、股票质押平仓风险加剧等因素造成投资者风险偏好明显回落。

3. 产品运作

年初以来量化选股模型平稳运行，而管理人 also 根据对市场行情的判断积极调整了债券仓位的配置。

本报告期内本基金正常运作，量化选股模型平稳运行。本基金将在坚持风险收益合理定价的理念基础上，利用行业内领先的机器学习算法，引入多维度数据，建立有效因子组合，顺应市场的变化，在合理控制风险的基础上，勤勉尽责，寻求基金资产的长期稳健增值。

4.4.2 报告期内基金的业绩表现

截至本报告期末万家瑞 A 基金份额净值为 1.0077 元，本报告期基金份额净值增长率为 0.45%；截至本报告期末万家瑞 C 基金份额净值为 1.0050 元，本报告期基金份额净值增长率为 0.26%；同期业绩比较基准收益率为 1.36%。

4.5 管理人对宏观经济、证券市场及行业走势的简要展望

展望 2018 年下半年，下半年流动性维持宽松，但随监管对非标融资的进一步加强，实体经济融资快速收紧，融资成本有所上升，预计金融体系流动性好于实体经济流动性局面延续。在强监管背景下，信用风险仍然显著大于利率风险。此外，中美贸易摩擦仍然具有较大的不确定性。市场的机会或更多来自于结构化供给侧改革。

站在当前时点，我们认为不宜过度悲观，市场在当前点位上继续大幅杀跌的可能性很小。当前 A 股估值已处近年低位，主要指数估值已处于历史较低分位数水平，在充分消化负面因素的影响

响后，市场信心有望修复，市场估值也将回复正常水平。基本面良好、业绩增速符合预期并且与估值相对匹配的绩优价值和优质成长股有望获得较好的市场表现。

近期，我们注意到政策层面发生了一系列针对当前宏观经济运行中实际问题所作出的调整。理财新规关于非标投资规定的细化有助于稳定市场机构预期、缓解非标过快下滑的态势；财政支出有明显加速迹象，基建项目开工速度预计加快，而对城投企业和基建项目的后续融资也释放了一定的温和信号。我们认为对冲经济过快下行风险的一系列措施仍将继续出台，在此过程中货币环境总体将维持宽松，而经济下行的方向短期之内仍难以改变，市场风险偏好也难以快速回升，因此债券市场继续走牛的主线逻辑并没有被动摇。当然，汇率贬值始终对国内货币政策形成牵制，可能成为潜在风险点；地方债三季度加速发行在供给层面也可能对行情开展的节奏形成扰动；而近期伴随着工业品价格再度上行以及食品价格低位反弹，叠加货币宽松的预期，通胀预期有所升温，可能在远期成为长端利率的风险因素。信用债方面，上半年信用利差快速走阔，信用债存在超调，随着稳信用措施的不断出台，市场对信用基本面的看法出现边际改观，7月以来信用债收益率已经出现明显下行。在货币持续宽松的大背景下，我们认为下半年信用债仍将有很好的表现。权益方面，我们认为风险偏好的提升仍需时日，但并不排除出现结构性行情的可能性，尤其收益于三季度以来政策变化的行业。

本基金将继续做好信用风险管理和流动性管理，积极关注市场机会，为持有人获取较好的投资回报。

4.6 管理人对报告期内基金估值程序等事项的说明

1、参与估值流程各方及人员(或小组)的职责分工、专业胜任能力和相关工作经历

公司成立了估值委员会,定期评价现行估值政策和程序,在发生了影响估值政策和程序有效性及适用性的情况后及时修订估值方法。估值委员会由督察长、基金运营部负责人、合规稽核部负责人、权益投资部负责人、固定收益部负责人等组成。估值委员会的成员均具备专业胜任能力和相关从业资格,精通各自领域的理论知识,熟悉政策法规,并具有丰富的实践经验。

2、基金经理参与或决定估值的程度

基金经理可参与估值原则和方法的讨论,但不介入基金日常估值业务。

3、参与估值流程各方之间存在的任何重大利益冲突

参与估值流程各方之间不存在重大利益冲突。

4、已签约的与估值相关的任何定价服务的性质与程度

本基金管理人与中债金融估值中心有限公司签署了《中债信息产品服务协议》，本基金管理

人与中证指数有限公司签署了《中证债券估值数据服务协议》。

4.7 管理人对报告期内基金利润分配情况的说明

报告期内，本基金未实施利润分配。

4.8 报告期内管理人对本基金持有人数或基金资产净值预警情形的说明

本基金本报告期内未发生连续 20 个工作日基金份额持有人数量不满 200 人或基金资产净值低于 5000 万的情况。

§5 托管人报告

5.1 报告期内本基金托管人遵规守信情况声明

本报告期内，本基金托管人在对万家瑞债券型证券投资基金的托管过程中，严格遵守《证券投资基金法》及其他法律法规和基金合同的有关规定，不存在任何损害基金份额持有人利益的行为，完全尽职尽责地履行了基金托管人应尽的义务。

5.2 托管人对报告期内本基金投资运作遵规守信、净值计算、利润分配等情况的说明

本报告期内，万家瑞债券型证券投资基金的管理人——万家基金管理有限公司在万家瑞债券型证券投资基金的投资运作、基金资产净值计算、基金份额申购赎回价格计算、基金费用开支等问题上，不存在任何损害基金份额持有人利益的行为，在各重要方面的运作严格按照基金合同的规定进行。本报告期内，万家瑞债券型证券投资基金未进行利润分配。

5.3 托管人对本半年度报告中财务信息等内容真实、准确和完整发表意见

本托管人依法对万家基金管理有限公司编制和披露的万家瑞债券型证券投资基金 2018 年半年度报告中财务指标、净值表现、利润分配情况、财务会计报告、投资组合报告等内容进行了核查，以上内容真实、准确和完整。

§6 半年度财务会计报告（未经审计）

6.1 资产负债表

会计主体：万家家瑞债券型证券投资基金

报告截止日：2018 年 6 月 30 日

单位：人民币元

资产	本期末 2018 年 6 月 30 日	上年度末 2017 年 12 月 31 日
资产：		
银行存款	7,784,373.56	235,013.59
结算备付金	751,331.86	572,019.94
存出保证金	7,884.15	10,858.28
交易性金融资产	85,255,752.35	122,956,157.45
其中：股票投资	12,541,952.70	20,060,757.45
基金投资	-	-
债券投资	72,713,799.65	102,895,400.00
资产支持证券投资	-	-
贵金属投资	-	-
衍生金融资产	-	-
买入返售金融资产	-	10,000,135.00
应收证券清算款	-	-
应收利息	1,591,589.13	1,643,033.93
应收股利	-	-
应收申购款	-	199.84
递延所得税资产	-	-
其他资产	-	-
资产总计	95,390,931.05	135,417,418.03
负债和所有者权益	本期末 2018 年 6 月 30 日	上年度末 2017 年 12 月 31 日
负 债：		
短期借款	-	-
交易性金融负债	-	-
衍生金融负债	-	-
卖出回购金融资产款	16,999,791.50	-
应付证券清算款	7,606,596.38	-
应付赎回款	1,000.30	509,745.56
应付管理人报酬	41,802.14	82,218.23
应付托管费	11,943.46	23,490.93
应付销售服务费	1,538.60	4,988.84
应付交易费用	81,166.94	77,635.21
应交税费	657.55	-

应付利息	2,597.74	-
应付利润	-	-
递延所得税负债	-	-
其他负债	181,782.40	102,882.68
负债合计	24,928,877.01	800,961.45
所有者权益：		
实收基金	69,934,962.06	134,195,951.98
未分配利润	527,091.98	420,504.60
所有者权益合计	70,462,054.04	134,616,456.58
负债和所有者权益总计	95,390,931.05	135,417,418.03

注：报告截止日 2018 年 6 月 30 日，万家家瑞 A 基金份额净值 1.0077 元，基金份额总额 65,364,021.45 份；万家家瑞 C 基金份额净值 1.0050 元，基金份额总额 4,570,940.61 份。万家家瑞份额总额合计为 69,934,962.06 份。

6.2 利润表

会计主体：万家家瑞债券型证券投资基金

本报告期：2018 年 1 月 1 日至 2018 年 6 月 30 日

单位：人民币元

项 目	本期 2018 年 1 月 1 日至 2018 年 6 月 30 日
一、收入	1,847,700.35
1.利息收入	2,035,835.12
其中：存款利息收入	8,964.73
债券利息收入	1,975,150.01
资产支持证券利息收入	-
买入返售金融资产收入	51,720.38
其他利息收入	-
2.投资收益（损失以“-”填列）	-331,548.29
其中：股票投资收益	-874,643.93
基金投资收益	-
债券投资收益	381,943.03
资产支持证券投资收益	-
贵金属投资收益	-
衍生工具收益	-
股利收益	161,152.61
3.公允价值变动收益（损失以“-”号填列）	134,206.00
4.汇兑收益（损失以“-”号填列）	-
5.其他收入（损失以“-”号填列）	9,207.52
减：二、费用	998,721.07

1. 管理人报酬	335,364.92
2. 托管费	95,818.54
3. 销售服务费	14,982.83
4. 交易费用	144,211.71
5. 利息支出	283,468.20
其中：卖出回购金融资产支出	283,468.20
6. 税金及附加	425.06
7. 其他费用	124,449.81
三、利润总额（亏损总额以“-”号填列）	848,979.28
减：所得税费用	-
四、净利润（净亏损以“-”号填列）	848,979.28

注：本基金合同生效日为 2017 年 9 月 20 日，无上年度可比期间数据。

6.3 所有者权益（基金净值）变动表

会计主体：万家瑞债券型证券投资基金

本报告期：2018 年 1 月 1 日至 2018 年 6 月 30 日

单位：人民币元

项目	本期 2018 年 1 月 1 日至 2018 年 6 月 30 日		
	实收基金	未分配利润	所有者权益合计
一、期初所有者权益（基金净值）	134,195,951.98	420,504.60	134,616,456.58
二、本期经营活动产生的基金净值变动数（本期利润）	-	848,979.28	848,979.28
三、本期基金份额交易产生的基金净值变动数（净值减少以“-”号填列）	-64,260,989.92	-742,391.90	-65,003,381.82
其中：1.基金申购款	230,973.98	3,309.20	234,283.18
2.基金赎回款	-64,491,963.90	-745,701.10	-65,237,665.00
四、本期向基金份额持有人分配利润产生的基金净值变动（净值减少以“-”号填列）	-	-	-
五、期末所有者权益	69,934,962.06	527,091.98	70,462,054.04

(基金净值)			
--------	--	--	--

注：本基金合同生效日为 2017 年 9 月 20 日，无上年度可比期间数据。

报表附注为财务报表的组成部分。

本报告 6.1 至 6.4 财务报表由下列负责人签署：

<u>方一天</u>	<u>李杰</u>	<u>陈广益</u>
基金管理人负责人	主管会计工作负责人	会计机构负责人

6.4 报表附注

6.4.1 基金基本情况

万家瑞债券型证券投资基金（以下简称“本基金”），系经中国证券监督管理委员会（以下简称“中国证监会”）证监许可[2017]502 号文《关于核准万家瑞债券型证券投资基金募集的批复》的批准，由万家基金管理有限公司作为管理人于 2017 年 8 月 21 日向社会公开募集，募集期结束经安永华明会计师事务所（特殊普通合伙）验资并出具安永华明(2017)验字第 60778298_B03 号验资报告后，向中国证监会报送基金备案材料。基金合同于 2017 年 9 月 20 日正式生效。设立时募集的扣除认购费后的实收基金（本金）为人民币 286,881,975.30 元，在募集期间产生的活期存款利息为人民币 39,850.15 元，以上实收基金（本息）合计为人民币 286,921,825.45 元，折合 286,921,825.45 份基金份额。本基金为契约型开放式，存续期限不定。本基金的基金管理人为万家基金管理有限公司，注册登记机构为万家基金管理有限公司，基金托管人为中国工商银行股份有限公司。

本基金的投资范围国内依法发行的债券（包括国债、央行票据、地方政府债、金融债、企业债、公司债、次级债、可转换债券（含分离交易可转债）、可交换债券、中小企业私募债、中期票据、短期融资券、超短期融资券等）、资产支持证券、债券回购、银行存款、同业存单、国债期货等金融工具以及国内依法发行上市的股票（含主板、中小板、创业板及其他经中国证监会核准上市的股票）、权证以及法律法规或中国证监会允许基金投资的其他金融工具（但须符合中国证监会的相关规定）。如法律法规或监管机构以后允许基金投资其他品种，基金管理人在履行适当程序后，可以将其纳入投资范围。基金的投资组合比例为：本基金对债券资产的投资比例不低于基金资产的 80%，本基金持有的全部权证的市值不超过基金资产净值的 3%；每个交易日日终在扣除国债期货合约需缴纳的交易保证金后，现金或者到期日在一年以内的政府债券的投资比例不低于基金资产净值的 5%。本基金的业绩比较基准：中债总全价指数（总值）收益率*90%+沪深 300 指数收益率*10%。

6.4.2 会计报表的编制基础

本基金的财务报表系按照财政部 2006 年 2 月颁布的《企业会计准则—基本准则》以及其后颁布及修订的具体会计准则、应用指南、解释以及其他相关规定（以下合称“企业会计准则”）编制，同时，对于在具体会计核算和信息披露方面，也参考了中国证券投资基金业协会修订的《证券投资基金会计核算业务指引》、中国证监会制定的《关于进一步规范证券投资基金估值业务的指导意见》、《证券投资基金信息披露管理办法》、《证券投资基金信息披露 XBRL 模板第 3 号〈年度报告和半年度报告〉》及其他中国证监会、中国基金业协会发布的有关规定及允许的基金行业实务操作。

本财务报表以本基金持续经营为基础列报。

6.4.3 遵循企业会计准则及其他有关规定的声明

本财务报表符合企业会计准则的要求，真实、完整地反映了本基金于 2018 年 6 月 30 日的财务状况以及 2018 年 1 月 1 日至 2018 年 6 月 30 日止期间的经营成果和净值变动情况。

6.4.4 重要会计政策和会计估计

本半年度报告所采用的会计政策、会计估计与上年度报告相一致。

6.4.5 差错更正的说明

本基金本报告期无重大会计差错的内容和更正金额。

6.4.6 税项

1、印花税

经国务院批准，财政部、国家税务总局研究决定，自 2008 年 4 月 24 日起，调整证券（股票）交易印花税税率，由原先的 3‰调整为 1‰；

经国务院批准，财政部、国家税务总局研究决定，自 2008 年 9 月 19 日起，调整由出让方按证券（股票）交易印花税税率缴纳印花税，受让方不再征收，税率不变；

根据财政部、国家税务总局财税[2005]103 号文《关于股权分置试点改革有关税收政策问题的通知》的规定，股权分置改革过程中因非流通股股东向流通股股东支付对价而发生的股权转让，暂免征收印花税。

2、增值税

根据财政部、国家税务总局财税[2004]78 号文《关于证券投资基金税收政策的通知》的规定，自 2004 年 1 月 1 日起，对证券投资基金（封闭式证券投资基金，开放式证券投资基金）管理人运用基金买卖股票、债券的差价收入，继续免征营业税；

根据财政部、国家税务总局财税[2016]36 号文《关于全面推开营业税改增值税试点的通知》的规定，经国务院批准，自 2016 年 5 月 1 日起在全国范围内全面推开营业税改征增值税试点，金融业纳入试点范围，由缴纳营业税改为缴纳增值税。对证券投资基金（封闭式证券投资基金，开放式证券投资基金）管理人运用基金买卖股票、债券的转让收入免征增值税；国债、地方政府债利息收入以及金融同业往来利息收入免征增值税；存款利息收入不征收增值税；

根据财政部、国家税务总局财税[2016]46 号文《关于进一步明确全面推开营改增试点金融业有关政策的通知》的规定，金融机构开展的质押式买入返售金融商品业务及持有政策性金融债券取得的利息收入属于金融同业往来利息收入；

根据财政部、国家税务总局财税[2016]70 号文《关于金融机构同业往来等增值税政策的补充通知》的规定，金融机构开展的买断式买入返售金融商品业务、同业存款、同业存单以及持有金融债券取得的利息收入属于金融同业往来利息收入；

根据财政部、国家税务总局财税[2016]140 号文《关于明确金融、房地产开发、教育辅助服务等增值税政策的通知》的规定，资管产品运营过程中发生的增值税应税行为，以资管产品管理人为增值税纳税人。

根据财政部、国家税务总局财税[2017]56 号文《关于资管产品增值税有关问题的通知》的规定，管理人接受投资者委托或信托对受托资产提供的管理服务以及管理人发生的其他增值税应税行为，按照现行规定缴纳增值税，资管产品管理人运营资管产品过程中发生的增值税应税行为，暂适用简易计税方法，按照 3% 的征收率缴纳增值税。本通知自 2018 年 1 月 1 日起施行，对资管产品在 2018 年 1 月 1 日前运营过程中发生的增值税应税行为，未缴纳增值税的，不再缴纳；已缴纳增值税的，已纳税额从资管产品管理人以后月份的增值税应纳税额中抵减。

3、企业所得税

根据财政部、国家税务总局财税[2004]78 号文《关于证券投资基金税收政策的通知》的规定，自 2004 年 1 月 1 日起，对证券投资基金（封闭式证券投资基金，开放式证券投资基金）管理人运用基金买卖股票、债券的差价收入，继续免征企业所得税；

根据财政部、国家税务总局财税[2005]103 号文《关于股权分置试点改革有关税收政策问题的通知》的规定，股权分置改革中非流通股股东通过对价方式向流通股股东支付的股份、现金等

收入，暂免征收流通股股东应缴纳的企业所得税；

根据财政部、国家税务总局财税[2008]1 号文《关于企业所得税若干优惠政策的通知》的规定，对证券投资基金从证券市场中取得的收入，包括买卖股票、债券的差价收入，股权的股息、红利收入，债券的利息收入及其他收入，暂不征收企业所得税。

4、个人所得税

根据财政部、国家税务总局财税[2005]103 号文《关于股权分置试点改革有关税收政策问题的通知》的规定，股权分置改革中非流通股股东通过对价方式向流通股股东支付的股份、现金等收入，暂免征收流通股股东应缴纳的个人所得税；

根据财政部、国家税务总局财税[2008]132 号文《财政部、国家税务总局关于储蓄存款利息所得有关个人所得税政策的通知》的规定，自 2008 年 10 月 9 日起，对储蓄存款利息所得暂免征收个人所得税；

根据财政部、国家税务总局、中国证监会财税[2012]85 号文《关于实施上市公司股息红利差别化个人所得税政策有关问题的通知》的规定，自 2013 年 1 月 1 日起，证券投资基金从公开发行和转让市场取得的上市公司股票，持股期限在 1 个月以内（含 1 个月）的，其股息红利所得全额计入应纳税所得额；持股期限在 1 个月以上至 1 年（含 1 年）的，暂减按 50%计入应纳税所得额；持股期限超过 1 年的，暂减按 25%计入应纳税所得额。上述所得统一适用 20%的税率计征个人所得税；

根据财政部、国家税务总局、中国证监会财税[2015]101 号文《关于上市公司股息红利差别化个人所得税政策有关问题的通知》的规定，自 2015 年 9 月 8 日起，证券投资基金从公开发行和转让市场取得的上市公司股票，持股期限超过 1 年的，股息红利所得暂免征收个人所得税。

6.4.7 或有事项、资产负债表日后事项的说明

6.4.7.1 或有事项

截至资产负债表日，本基金无需要披露的重大或有事项。

6.4.7.2 资产负债表日后事项

截至财务报表批准日，本基金无需要披露的资产负债表日后事项。

6.4.8 关联方关系

6.4.8.1 本报告期存在控制关系或其他重大利害关系的关联方发生变化的情况

本报告期内存在控制关系或其他重大利害关系的关联方未发生变化。

6.4.8.2 本报告期与基金发生关联交易的各关联方

关联方名称	与本基金的关系
万家基金管理有限公司（“万家基金”）	基金管理人、基金销售机构
中国工商银行股份有限公司（“工商银行”）	基金托管人、基金代销机构
中泰证券股份有限公司（“中泰证券”）	基金管理人股东、基金代销机构

注：以下关联交易均在正常业务范围内按一般商业条款订立。

6.4.9 本报告期及上年度可比期间的关联方交易

6.4.9.1 通过关联方交易单元进行的交易

6.4.9.1.1 股票交易

金额单位：人民币元

关联方名称	本期 2018年1月1日至2018年6月30日		上年度可比期间 2017年1月1日至2017年6月30日	
	成交金额	占当期股票 成交总额的比例	成交金额	占当期股票 成交总额的比例
中泰证券	32,957,356.39	35.28%	-	-

注：本基金合同生效日为2017年9月20日，无上年度可比期间数据。

6.4.9.1.2 债券交易

本基金本报告期及上年度可比期间均未通过关联方交易单元进行债券交易。

6.4.9.1.3 债券回购交易

金额单位：人民币元

关联方名称	本期 2018年1月1日至2018年6月 30日		上年度可比期间 2017年1月1日至2017年6月30日	
	回购成交金额	占当期债券回购 成交总额的比例	回购成交金额	占当期债券回购 成交总额的比例
中泰证券	800,000.00	0.12%	-	-

注：本基金合同生效日为2017年9月20日，无上年度可比期间数据。

6.4.9.1.4 权证交易

本基金本报告期及上年度可比期间均未通过关联方席位进行权证交易。

6.4.9.1.5 应支付关联方的佣金

金额单位：人民币元

关联方名称	本期 2018年1月1日至2018年6月30日			
	当期佣金	占当期佣金总量的比例	期末应付佣金余额	占期末应付佣金总额的比例
中泰证券	29,539.93	34.70%	14,334.98	20.50%

注：本基金合同生效日为 2017 年 9 月 20 日，无上年度可比期间数据。

6.4.9.2 关联方报酬

6.4.9.2.1 基金管理费

单位：人民币元

项目	本期 2018年1月1日至2018年 6月30日	上年度可比期间 2017年1月1日至2017年6月 30日
当期发生的基金应支付的管理费	335,364.92	-
其中：支付销售机构的客户维护费	218,560.74	-

注：（1）本基金的管理费按前一日基金资产净值的 0.70% 年费率计提。管理费的计算方法如下：

$$H = E \times 0.70\% \div \text{当年天数}$$

H 为每日应计提的基金管理费

E 为前一日的基金资产净值

基金管理费每日计算，逐日累计至每月月末，按月支付，由基金管理人向基金托管人发送基金管理费划款指令，基金托管人复核后于次月前 3 个工作日内从基金财产中一次性支付给基金管理人。若遇法定节假日、公休假或不可抗力致使无法按时支付等，支付日期顺延。

（2）本基金合同生效日为 2017 年 9 月 20 日，无上年度末对比数据。

6.4.9.2.2 基金托管费

单位：人民币元

项目	本期 2018年1月1日至2018年	上年度可比期间 2017年1月1日至2017年6月
----	-----------------------	------------------------------

	6 月 30 日	30 日
当期发生的基金应支付的托管费	95,818.54	-

注：（1）本基金的托管费按前一日基金资产净值的 0.20% 的年费率计提。托管费的计算方法如下：

$$H = E \times 0.20\% \div \text{当年天数}$$

H 为每日应计提的基金托管费

E 为前一日的基金资产净值

基金托管费每日计算，逐日累计至每月月末，按月支付，由基金管理人向基金托管人发送基金托管费划款指令，基金托管人复核后于次月前 3 个工作日内从基金财产中一次性支取。若遇法定节假日、公休日或不可抗力致使无法按时支付等，支付日期顺延。

（2）本基金合同生效日为 2017 年 9 月 20 日，无上年度末对比数据。

6.4.9.2.3 销售服务费

单位：人民币元

获得销售服务费的各关联方名称	本期 2018 年 1 月 1 日至 2018 年 6 月 30 日 当期发生的基金应支付的销售服务费		
	万家家瑞 A	万家家瑞 C	合计
	万家基金	-	22.84
工商银行	-	12,859.03	12,859.03
中泰证券	-	1,852.08	1,852.08
合计	-	14,733.95	14,733.95

注：（1）本基金 A 类基金份额不收取销售服务费，C 类基金份额的销售服务费年费率为 0.40%。本基金销售服务费将专门用于本基金的销售与基金份额持有人服务，基金管理人将在基金年度报告中对该项费用的列支情况作专项说明。

销售服务费按前一日 C 类基金资产净值的 0.40% 年费率计提。计算方法如下：

$$H = E \times 0.40\% \div \text{当年天数}$$

H 为 C 类基金份额每日应计提的销售服务费

E 为 C 类基金份额前一日基金资产净值

基金销售服务费每日计算，逐日累计至每月月末，按月支付，由基金管理人向基金托管人发送销售服务费划款指令，基金托管人复核后于次月前 5 个工作日内从基金财产中一次性支付给基金管理人，由基金管理人根据相关协议支付给各销售机构。若遇法定节假日、公休假或不可抗力致使

无法按时支付等，支付日期顺延。

(2) 本基金合同生效日为 2017 年 9 月 20 日，不存在上年可比区间。

6.4.9.3 与关联方进行银行间同业市场的债券(含回购)交易

本基金本报告期及上年度可比期间未与关联方进行银行间同业市场的债券(含回购)交易。

6.4.9.4 各关联方投资本基金的情况

6.4.9.4.1 报告期内基金管理人运用自有资金投资本基金的情况

本基金的基金管理人本报告期末未运用自有资金投资本基金。

6.4.9.4.2 报告期末除基金管理人之外的其他关联方投资本基金的情况

本报告期末及上年度末除基金管理人之外的其他关联方未投资本基金。

6.4.9.5 由关联方保管的银行存款余额及当期产生的利息收入

单位：人民币元

关联方名称	本期		上年度可比期间	
	2018 年 1 月 1 日至 2018 年 6 月 30 日		2017 年 1 月 1 日至 2017 年 6 月 30 日	
	期末余额	当期利息收入	期末余额	当期利息收入
工商银行	7,784,373.56	4,653.18	-	-

注：1、本基金的证券交易结算资金通过托管银行备付金账户转存于中国证券登记结算有限责任公司，2018 年 1 月 1 日至 2018 年 6 月 30 日获得的利息收入为人民币 4,191.40 元，2018 年 6 月 30 日结算备付金余额为人民币 751,331.86 元。

2、本基金合同生效日为 2017 年 9 月 20 日，无上年度可比期间数据。

6.4.9.6 本基金在承销期内参与关联方承销证券的情况

本基金本报告期末在承销期内直接购入关联方承销证券。

6.4.10 期末（2018 年 6 月 30 日）本基金持有的流通受限证券

6.4.10.1 因认购新发/增发证券而于期末持有的流通受限证券

本基金无因认购新发/增发证券而于期末持有的流通受限证券。

6.4.10.2 期末持有的暂时停牌等流通受限股票

金额单位：人民币元

股票代码	股票名称	停牌日期	停牌原因	期末估值单	复牌日期	复牌开盘单价	数量（股）	期末成本总额	期末估值总额	备注
------	------	------	------	-------	------	--------	-------	--------	--------	----

				价						
600745	闻泰科技	2018年4月17日	重大事项	30.48	-	-	2,400	69,822.00	73,152.00	-
601390	中国中铁	2018年5月7日	重大事项	7.47		2018年8月20日	7.25	9,300	68,727.00	69,471.00
000426	兴业矿业	2018年6月19日	重大事项	7.21	-	-	9,400	71,910.00	67,774.00	-
002602	世纪华通	2018年6月12日	重大事项	32.50	-	-	2,000	69,972.00	65,000.00	-
603939	益丰药房	2018年4月17日	重大事项	53.07		2018年7月16日	65.69	1,200	70,191.00	63,684.00
300146	汤臣倍健	2018年1月31日	重大事项	16.60		2018年7月31日	16.50	500	6,845.00	8,300.00
000415	渤海金控	2018年1月17日	重大事项	5.84		2018年7月17日	5.26	900	5,346.00	5,256.00
002310	东方园林	2018年5月25日	重大事项	13.07		2018年8月27日	13.47	3,600	69,876.00	47,052.00

6.4.10.3 期末债券正回购交易中作为抵押的债券

6.4.10.3.1 银行间市场债券正回购

截至本报告期末 2018 年 6 月 30 日止, 本基金从事银行间市场债券正回购交易形成的卖出回购证券款余额 16,999,791.50 元, 是以如下债券作为质押:

金额单位: 人民币元

债券代码	债券名称	回购到期	期末估值单价	数量(张)	期末估值总额
------	------	------	--------	-------	--------

		日			
170410	17 农发 10	2018 年 7 月 2 日	100.03	21,000	2,100,630.00
180402	18 农发 02	2018 年 7 月 2 日	101.74	150,000	15,261,000.00
合计				171,000	17,361,630.00

6.4.10.3.2 交易所市场债券正回购

截至本报告期末 2018 年 6 月 30 日止, 本基金无因从事证券交易所债券正回购交易形成的卖出回购金融资产款余额。

6.4.11 有助于理解和分析会计报表需要说明的其他事项

截至资产负债表日, 本基金无需要说明的其他重要事项。

§7 投资组合报告

7.1 期末基金资产组合情况

金额单位：人民币元

序号	项目	金额	占基金总资产的比例 (%)
1	权益投资	12,541,952.70	13.15
	其中：股票	12,541,952.70	13.15
2	基金投资	-	-
3	固定收益投资	72,713,799.65	76.23
	其中：债券	72,713,799.65	76.23
	资产支持证券	-	-
4	贵金属投资	-	-
5	金融衍生品投资	-	-
6	买入返售金融资产	-	-
	其中：买断式回购的买入返售金融资产	-	-
7	银行存款和结算备付金合计	8,535,705.42	8.95
8	其他各项资产	1,599,473.28	1.68
9	合计	95,390,931.05	100.00

7.2 期末按行业分类的股票投资组合

7.2.1 报告期末按行业分类的境内股票投资组合

金额单位：人民币元

代码	行业类别	公允价值 (元)	占基金资产净值比例 (%)
A	农、林、牧、渔业	68,120.00	0.10
B	采矿业	376,144.00	0.53
C	制造业	6,972,636.02	9.90
D	电力、热力、燃气及水生产和供应业	492,828.00	0.70
E	建筑业	175,206.00	0.25
F	批发和零售业	390,267.00	0.55
G	交通运输、仓储和邮政业	780,799.00	1.11
H	住宿和餐饮业	66,528.00	0.09
I	信息传输、软件和信息技术服务业	164,686.00	0.23
J	金融业	1,343,595.00	1.91
K	房地产业	913,990.00	1.30
L	租赁和商务服务业	311,403.28	0.44
M	科学研究和技术服务业	-	-

N	水利、环境和公共设施管理业	66,080.00	0.09
O	居民服务、修理和其他服务业	-	-
P	教育	92,517.00	0.13
Q	卫生和社会工作	62,376.00	0.09
R	文化、体育和娱乐业	264,777.40	0.38
S	综合	-	-
	合计	12,541,952.70	17.80

7.2.2 报告期末按行业分类的港股通投资股票投资组合

本基金本报告期末未持有港股通股票。

7.3 7.3 期末按公允价值占基金资产净值比例大小排序的前十名股票投资明细

金额单位：人民币元

序号	股票代码	股票名称	数量（股）	公允价值	占基金资产净值比例（%）
1	600309	万华化学	12,900	585,918.00	0.83
2	600519	贵州茅台	300	219,438.00	0.31
3	600276	恒瑞医药	2,580	195,460.80	0.28
4	000858	五粮液	2,500	190,000.00	0.27
5	600566	济川药业	3,500	168,665.00	0.24
6	000661	长春高新	700	159,390.00	0.23
7	601888	中国国旅	2,100	135,261.00	0.19
8	002466	天齐锂业	2,600	128,934.00	0.18
9	600104	上汽集团	3,500	122,465.00	0.17
10	600196	复星医药	2,900	120,031.00	0.17

注：投资者欲了解本报告期末基金投资的所有股票明细，应阅读登载于本基金管理人网站的半年度报告正文

7.4 报告期内股票投资组合的重大变动

7.4.1 累计买入金额超出期初基金资产净值 2%或前 20 名的股票明细

金额单位：人民币元

序号	股票代码	股票名称	本期累计买入金额	占期初基金资产净值比例（%）
1	000895	双汇发展	1,295,172.00	0.96
2	000651	格力电器	1,291,745.00	0.96

3	601688	华泰证券	1,218,330.00	0.91
4	601668	中国建筑	847,394.00	0.63
5	600519	贵州茅台	843,018.00	0.63
6	600030	中信证券	812,459.00	0.60
7	601318	中国平安	744,210.00	0.55
8	601186	中国铁建	715,495.00	0.53
9	600887	伊利股份	659,506.00	0.49
10	601919	中远海控	654,314.00	0.49
11	600048	保利地产	617,462.00	0.46
12	300015	爱尔眼科	586,370.00	0.44
13	000625	长安汽车	582,761.00	0.43
14	601006	大秦铁路	547,370.00	0.41
15	600340	华夏幸福	485,194.00	0.36
16	600637	东方明珠	481,789.63	0.36
17	603799	华友钴业	466,515.00	0.35
18	601012	隆基股份	462,490.00	0.34
19	000002	万科A	444,830.97	0.33
20	000402	金融街	390,046.00	0.29

注:买入包括基金二级市场上主动的买入、新股、配股、债转股、换股及行权等获得的股票,“买入金额”按买卖成交金额(成交单价乘以成交数量)填列,不考虑相关交易费用。

7.4.2 累计卖出金额超期初基金资产净值 2%或前 20 名的股票明细

金额单位:人民币元

序号	股票代码	股票名称	本期累计卖出金额	占期初基金资产净值比例(%)
1	000895	双汇发展	1,964,916.00	1.46
2	601318	中国平安	1,479,504.00	1.10
3	601688	华泰证券	1,386,444.00	1.03
4	000651	格力电器	1,347,031.00	1.00
5	601006	大秦铁路	1,060,113.00	0.79
6	000402	金融街	954,399.00	0.71
7	600519	贵州茅台	904,124.00	0.67
8	000338	潍柴动力	783,441.00	0.58
9	601668	中国建筑	766,223.00	0.57
10	600030	中信证券	685,270.00	0.51
11	300015	爱尔眼科	677,198.00	0.50

12	601186	中国铁建	669,633.00	0.50
13	601919	中远海控	664,465.00	0.49
14	600690	青岛海尔	633,918.00	0.47
15	600036	招商银行	592,980.00	0.44
16	600674	川投能源	582,216.00	0.43
17	601225	陕西煤业	555,992.00	0.41
18	002601	龙蟒佰利	538,172.00	0.40
19	600637	东方明珠	533,079.69	0.40
20	002008	大族激光	527,898.00	0.39

注：卖出主要指二级市场上主动的卖出、换股、要约收购、发行人回购及行权等减少的股票，“卖出金额”按买卖成交金额(成交单价乘以成交数量)填列，不考虑相关交易费用。

7.4.3 买入股票的成本总额及卖出股票的收入总额

单位：人民币元

买入股票成本（成交）总额	43,968,379.71
卖出股票收入（成交）总额	49,450,989.31

7.5 期末按债券品种分类的债券投资组合

金额单位：人民币元

序号	债券品种	公允价值	占基金资产净值比例（%）
1	国家债券	-	-
2	央行票据	-	-
3	金融债券	56,149,500.00	79.69
	其中：政策性金融债	56,149,500.00	79.69
4	企业债券	6,996,500.00	9.93
5	企业短期融资券	-	-
6	中期票据	-	-
7	可转债（可交换债）	6,799.65	0.01
8	同业存单	9,561,000.00	13.57
9	其他	-	-
10	合计	72,713,799.65	103.20

7.6 期末按公允价值占基金资产净值比例大小排序的前五名债券投资明细

金额单位：人民币元

序号	债券代码	债券名称	数量（张）	公允价值	占基金资产净值比例（%）
1	180402	18 农发 02	150,000	15,261,000.00	21.66
2	170212	17 国开 12	100,000	10,104,000.00	14.34
3	180404	18 农发 04	100,000	10,030,000.00	14.23
4	170210	17 国开 10	100,000	9,774,000.00	13.87
5	111719349	17 恒丰银行 CD349	100,000	9,561,000.00	13.57

7.7 期末按公允价值占基金资产净值比例大小排序的前十名资产支持证券投资明细

本基金本报告期末未持有资产支持证券。

7.8 报告期末按公允价值占基金资产净值比例大小排序的前五名贵金属投资明细

本基金本报告期末未持有贵金属。

7.9 期末按公允价值占基金资产净值比例大小排序的前五名权证投资明细

本基金本报告期末未持有权证。

7.10 报告期末本基金投资的国债期货交易情况说明

根据基金合同，本基金暂不可投资于国债期货。

7.11 投资组合报告附注

7.11.1

本报告期内，本基金投资的前十名证券的发行主体不存在被监管部门立案调查的，在报告编制日前一年内也不存在受到公开谴责、处罚的情况。

7.11.2

基金投资的前十名股票中，不存在投资于超出基金合同规定备选股票库之外的股票。

7.11.3 期末其他各项资产构成

单位：人民币元

序号	名称	金额
1	存出保证金	7,884.15

2	应收证券清算款	-
3	应收股利	-
4	应收利息	1,591,589.13
5	应收申购款	-
6	其他应收款	-
7	待摊费用	-
8	其他	-
9	合计	1,599,473.28

7.11.4 期末持有的处于转股期的可转换债券明细

金额单位：人民币元

序号	债券代码	债券名称	公允价值	占基金资产净值比例（%）
1	128024	宁行转债	6,799.65	0.01

7.11.5 期末前十名股票中存在流通受限情况的说明

本基金本报告期末前十名股票中不存在流通受限情况。

7.11.6 投资组合报告附注的其他文字描述部分

本基金由于四舍五入的原因，分项之和与合计项之间可能存在尾差。

§8 基金份额持有人信息

8.1 期末基金份额持有人户数及持有人结构

份额单位：份

份额级别	持有人户数(户)	户均持有的基金份额	持有人结构			
			机构投资者		个人投资者	
			持有份额	占总份额比例	持有份额	占总份额比例
万家瑞 A	364	179,571.49	9,999,200.00	15.30%	55,364,821.45	84.70%
万家瑞 C	83	55,071.57	0.00	0.00%	4,570,940.61	100.00%
合计	440	158,943.10	9,999,200.00	14.30%	59,935,762.06	85.70%

8.2 期末基金管理人的从业人员持有本基金的情况

项目	份额级别	持有份额总数（份）	占基金总份额比例
基金管理人所有从业人员持有本基金	万家瑞 A		
	万家瑞 C	120.00	0.0026%
	合计	120.00	0.0002%

8.3 期末基金管理人的从业人员持有本开放式基金份额总量区间的情况

项目	份额级别	持有基金份额总量的数量区间（万份）
本公司高级管理人员、基金投资和研究部门负责人持有本开放式基金	万家瑞 A	0
	万家瑞 C	0
	合计	0
本基金基金经理持有本开放式基金	万家瑞 A	0
	万家瑞 C	0
	合计	0

§ 9 开放式基金份额变动

单位：份

项目	万家家瑞 A	万家家瑞 C
基金合同生效日（2017 年 9 月 20 日）基金 份额总额	203,920,067.29	83,001,758.16
本报告期期初基金份额总额	119,923,096.15	14,272,855.83
本报告期基金总申购份额	209,737.32	21,236.66
减：本报告期基金总赎回份额	54,768,812.02	9,723,151.88
本报告期基金拆分变动份额（份额减少以“-” 填列）	-	-
本报告期末基金份额总额	65,364,021.45	4,570,940.61

§10 重大事件揭示

10.1 基金份额持有人大会决议

报告期内未召开基金份额持有人大会。

10.2 基金管理人、基金托管人的专门基金托管部门的重大人事变动

基金管理人：

报告期内无涉及基金管理人的重大人事变动。

基金托管人：

本基金托管人的专门基金托管部门本报告期内未发生重大人事变动。

10.3 涉及基金管理人、基金财产、基金托管业务的诉讼

报告期内无涉及基金管理人、基金财产、基金托管业务的诉讼。

10.4 基金投资策略的改变

报告期内基金投资策略未发生改变。

10.5 为基金进行审计的会计师事务所情况

报告期内为基金进行审计的会计师事务所情况未发生改变。

10.6 管理人、托管人及其高级管理人员受稽查或处罚等情况

报告期内，本基金管理人、托管人及其高级管理人员无受稽查或处罚的情况。

10.7 基金租用证券公司交易单元的有关情况

10.7.1 基金租用证券公司交易单元进行股票投资及佣金支付情况

金额单位：人民币元

券商名称	交易单元数量	股票交易		应支付该券商的佣金		备注
		成交金额	占当期股票成交总额的比例	佣金	占当期佣金总量的比例	

中泰证券	1	32,957,356.39	35.28%	29,539.93	34.70%	-
华宝证券	1	30,932,442.18	33.11%	28,095.72	33.00%	-
招商证券	1	29,529,570.45	31.61%	27,500.91	32.30%	-

10.7.2 基金租用证券公司交易单元进行其他证券投资的情况

金额单位：人民币元

券商名称	债券交易		债券回购交易		权证交易	
	成交金额	占当期债券成交总额的比例	成交金额	占当期债券回购成交总额的比例	成交金额	占当期权证成交总额的比例
中泰证券	-	-	800,000.00	0.12%	-	-
华宝证券	15,839,440.40	45.23%	28,900,000.00	4.51%	-	-
招商证券	19,180,791.00	54.77%	611,800,000.00	95.37%	-	-

注：1、基金专用交易席位的选择标准如下：

- (1) 经营行为稳健规范, 内控制度健全, 在业内有良好的声誉;
- (2) 具备基金运作所需的高效、安全的通讯条件, 交易设施满足基金进行证券交易的需要;
- (3) 具有较强的全方位金融服务能力和水平, 包括但不限于: 有较好的研究能力和行业分析能力, 能及时、全面地向公司提供高质量的关于宏观、行业及市场走向、个股分析报告及丰富全面的信息服务; 能根据公司所管理基金的特定要求, 提供专门研究报告, 具有开发量化投资组合模型的能力; 能积极为公司投资业务的开展, 投资信息的交流以及其他方面业务的开展提供良好的服务和支持。

2、基金专用交易席位的选择程序如下：

- (1) 本基金管理人根据上述标准考察后确定选用交易席位的证券经营机构;
- (2) 基金管理人和被选中的证券经营机构签订席位租用协议。

3、基金专用交易席位的变更情况：

本报告期内，本基金新增招商证券交易单元 1 个。

§11 影响投资者决策的其他重要信息

11.1 报告期内单一投资者持有基金份额比例达到或超过 20%的情况

本基金本报告期内不存在单一投资者持有基金份额比例达到或超过 20%的情况。

万家基金管理有限公司

2018 年 8 月 28 日