

银华积极成长混合型证券投资基金 2018 年第 3 季度报告

2018 年 9 月 30 日

基金管理人：银华基金管理股份有限公司

基金托管人：招商银行股份有限公司

报告送出日期：2018 年 10 月 24 日

§ 1 重要提示

基金管理人的董事会及董事保证本报告所载资料不存在虚假记载、误导性陈述或重大遗漏，并对其内容的真实性、准确性和完整性承担个别及连带责任。

基金托管人招商银行股份有限公司根据本基金合同规定，于 2018 年 10 月 22 日复核了本报告中的财务指标、净值表现和投资组合报告等内容，保证复核内容不存在虚假记载、误导性陈述或者重大遗漏。

基金管理人承诺以诚实信用、勤勉尽责的原则管理和运用基金资产，但不保证基金一定盈利。

基金的过往业绩并不代表其未来表现。投资有风险，投资者在作出投资决策前应仔细阅读本基金的招募说明书。

本报告中财务资料未经审计。

本报告期自 2018 年 7 月 1 日起至 9 月 30 日止。

§2 基金产品概况

基金简称	银华积极成长混合
交易代码	005498
基金运作方式	契约型开放式
基金合同生效日	2018 年 3 月 29 日
报告期末基金份额总额	536,208,820.79 份
投资目标	本基金将在严格控制风险的前提下，通过积极优选具备成长性的优质上市公司进行投资，追求超越业绩比较基准的投资回报，力求实现基金资产的长期稳定增值。
投资策略	本基金主要根据 GDP 增长率、工业增加值变化率、固定资产投资趋势、A 股市场平均市盈率及其变化趋势、真实汇率、外贸顺差、消费者价格指数 CPI 增长率、M2、信贷增长率及增长结构等指标的变化，对宏观经济及证券市场的总体变动趋势进行定量分析，作出资产配置决策。本基金还将关注国家财政政策、货币政策、产业政策及汇率政策等，进行定性分析，作为定量分析的支持和补充。本基金定义的具有积极成长性的上市公司指在财务指标上、在公司的经营模式、产品研发能力和公司治理等多方面具备核心价值 and 成长能力的公司。本基金力争通过深入、科学的基本面分析，挖掘具有良好成长性的上市公司。 基金的投资组合比例为：股票投资比例为基金资产的 60%–95%，其中投资于本基金定义的积极成长主题

	的证券比例不低于非现金资产的 80%；权证投资比例为基金资产净值的 0%-3%；每个交易日日终，在扣除国债期货和股指期货合约需缴纳的交易保证金后，应当保持不低于基金资产净值 5%的现金或到期日在一年以内的政府债券，其中，现金不包括结算备付金、存出保证金、应收申购款等。
业绩比较基准	中证 500 指数收益率×75%+中证全债指数收益率×25%
风险收益特征	本基金是混合型证券投资基金，预期收益和预期风险水平高于债券型基金和货币市场基金。
基金管理人	银华基金管理股份有限公司
基金托管人	招商银行股份有限公司

§3 主要财务指标和基金净值表现

3.1 主要财务指标

单位：人民币元

主要财务指标	报告期（2018 年 7 月 1 日 — 2018 年 9 月 30 日）
1. 本期已实现收益	-14,171,192.93
2. 本期利润	-36,193,246.53
3. 加权平均基金份额本期利润	-0.0702
4. 期末基金资产净值	483,657,180.19
5. 期末基金份额净值	0.9020

注：1、本期已实现收益指基金本期利息收入、投资收益、其他收入（不含公允价值变动收益）扣除相关费用后的余额，本期利润为本期已实现收益加上本期公允价值变动收益。

2、上述本基金业绩指标不包括持有人交易基金的各项费用，例如：基金的申购、赎回费等，计入费用后实际收益水平要低于所列数字。

3.2 基金净值表现

3.2.1 本报告期基金份额净值增长率及其与同期业绩比较基准收益率的比较

阶段	净值增长率 ①	净值增长率 标准差②	业绩比较基 准收益率③	业绩比较基准 收益率标准差 ④	①-③	②-④
过去三个月	-6.94%	1.22%	-5.64%	0.97%	-1.30%	0.25%

3.2.2 自基金合同生效以来基金累计净值增长率变动及其与同期业绩比较基准收益率变动的比较

基金份额累计净值增长率与同期业绩比较基准收益率的历史走势对比图

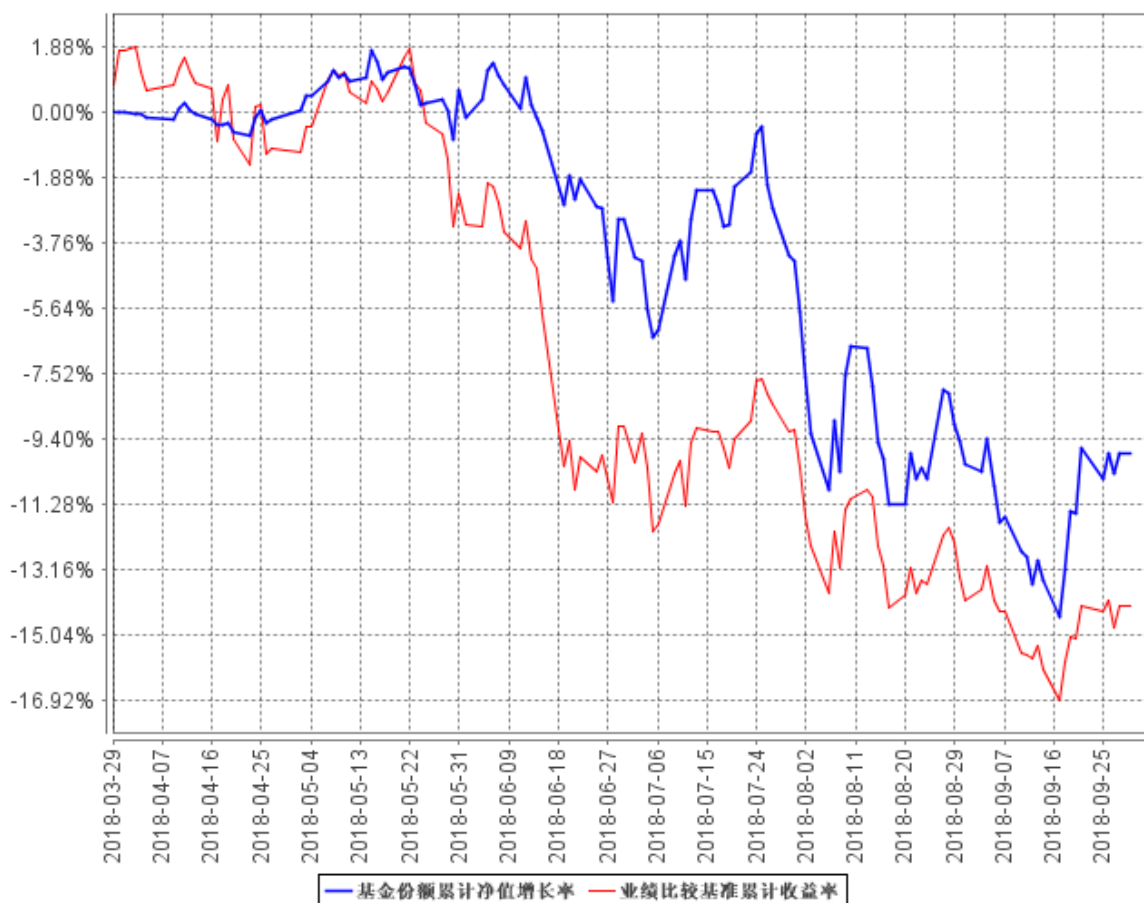

注：本基金合同生效日期为 2018 年 3 月 29 日，自基金合同生效日起到本报告期末不满一年，按基金合同的规定，本基金自基金合同生效起六个月为建仓期，建仓期结束时本基金的各项资产配置已达到基金合同的规定：股票投资比例为基金资产的 60%-95%，其中投资于本基金定义的积极成长主题的证券比例不低于非现金资产的 80%；权证投资比例为基金资产净值的 0%-3%；每个交易日日终，在扣除国债期货和股指期货合约需缴纳的交易保证金后，应当保持不低于基金资产净值 5% 的现金或到期日在一年以内的政府债券，其中，现金不包括结算备付金、存出保证金、应收申购款等。

§4 管理人报告

4.1 基金经理（或基金经理小组）简介

姓名	职务	任本基金的基金经理期限		证券从业年限	说明
		任职日期	离任日期		
孙蓓琳女士	本基金的基金经理	2018 年 3 月 29 日	-	13 年	硕士研究生。曾就职于银华基金管理有限公司、大成基金管理有限公司，2017 年 6 月再次加入银华基金，现任投资管理一部基金经理。自 2017 年 11 月 8 日起担任银华聚利灵活配置混合型证券投资基金基金经理，自 2017 年 11 月 24 日起兼任银华万物互联灵活配置混合型证券投资基金基金经理，自 2018 年 8 月 30 日起兼任银华大数据灵活配置定期开放混合型发起式证券投资基金基金经理。具有从业资格。国籍：中国。

注：1、此处的任职日期和离任日期均指基金合同生效日或公司作出决定之日。

2、证券从业的含义遵从行业协会《证券业从业人员资格管理办法》的相关规定。

4.2 管理人对报告期内本基金运作遵规守信情况的说明

本基金管理人在本报告期内严格遵守《中华人民共和国证券法》、《中华人民共和国证券投资基金法》、《证券投资基金运作管理办法》及其各项实施准则、《银华积极成长混合型证券投资基金基金合同》和其他有关法律法规的规定，本着诚实信用、勤勉尽责的原则管理和运用基金资产，在严格控制风险的基础上，为基金份额持有人谋求最大利益，无损害基金份额持有人利益的行为。本基金无违法、违规行为。本基金投资组合符合有关法规及基金合同的约定。

4.3 公平交易专项说明

4.3.1 公平交易制度的执行情况

本基金管理人根据中国证监会颁布的《证券投资基金管理公司公平交易制度指导意见》，制定了《公平交易制度》和《公平交易执行制度》等，并建立了健全有效的公平交易执行体系，保证公平对待旗下的每一个投资组合。

在投资决策环节，本基金管理人构建了统一的研究平台，为旗下所有投资组合公平地提供研究支持。同时，在投资决策过程中，各基金经理、投资经理严格遵守本基金管理人的各项投资管理制度和投资授权制度，保证各投资组合的独立投资决策机制。

在交易执行环节，本基金管理人实行集中交易制度，按照“时间优先、价格优先、比例分配、综合平衡”的原则，确保各投资组合享有公平的交易执行机会。

在事后监控环节，本基金管理人定期对股票交易情况进行分析，并出具公平交易执行情况分析报告；另外，本基金管理人还对公平交易制度的遵守和相关业务流程的执行情况进行定期和不定期的检查，并对发现的问题进行及时报告。

综上所述，本基金管理人在本报告期内严格执行了公平交易制度的相关规定。

4.3.2 异常交易行为的专项说明

本报告期内，本基金未发现存在可能导致不公平交易和利益输送的异常交易行为。

本报告期内，本基金管理人所有投资组合不存在参与的交易所公开竞价同日反向交易成交较少的单边交易量超过该证券当日成交量的 5% 的情况。

4.4 报告期内基金投资策略和运作分析

报告期内，上证综指下跌 0.92%，深证成指下跌 10.43%，创业板指数下跌 12.16%。虽然 7 月底开始货币政策出现一定的宽松转向，但在中美贸易战以及经济增速向下的负面预期下，市场在三季度市场出现了较为明显的下跌。受益油价上涨的石油石化和油气服务行业有一定相对收益，而前期表现强势且机构重仓的医药、食品饮料等板块调整较为明显。

回顾三季度，金融去杠杆带来的紧信用影响在 7 月底开始边际改善，但贸易战的扩大化以及经济增速下行的预期成为了市场下跌的主导原因。展望四季度，我们认为经济处于政策与基本面的交谊舞当中，经济增速下行可能性诚然在增加，但财政货币政策也开始发力托底经济，短期政策底部明显，中期有改革预期强化的时间窗口。其次，中美冲突将会是长期化的过程，目前市场已经一定程度上反映了贸易战对企业盈利的影响，后续波动可能逐步降低，对此我们也将继续观察。从风险角度，我们密切关注美国加息带来的全球流动性收紧对人民币汇率以及新兴市场的影

响，还有国内经济下行是否会导致上市公司盈利超预期下滑。

下一阶段的配置方向依然是各个领域的行业龙头，医疗服务、消费、新兴产业的行业龙头都是我们选择的重点，此外也会跟踪政策的变化，关注与政策相关性较强且行业集中度在提高的金融、地产板块。

4.5 报告期内基金的业绩表现

截至报告期末，本基金份额净值为 0.9020 元，本报告期份额净值增长率为-6.94%，同期业绩比较基准收益率为-5.64%。

4.6 报告期内基金持有人数或基金资产净值预警说明

报告期内，本基金不存在连续二十个工作日基金份额持有人数量不满二百人或者基金资产净值低于五千万元的情形。

§5 投资组合报告

5.1 报告期末基金资产组合情况

序号	项目	金额（元）	占基金总资产的比例（%）
1	权益投资	370,259,094.87	75.73
	其中：股票	370,259,094.87	75.73
2	基金投资	-	-
3	固定收益投资	-	-
	其中：债券	-	-
	资产支持证券	-	-
4	贵金属投资	-	-
5	金融衍生品投资	-	-
6	买入返售金融资产	48,700,000.00	9.96
	其中：买断式回购的买入返售金融资产	-	-
7	银行存款和结算备付金合计	69,731,319.10	14.26
8	其他资产	199,510.82	0.04
9	合计	488,889,924.79	100.00

5.2 报告期末按行业分类的股票投资组合

5.2.1 报告期末按行业分类的境内股票投资组合

代码	行业类别	公允价值（元）	占基金资产净值比例（%）
A	农、林、牧、渔业	-	-

B	采矿业	7,300,800.00	1.51
C	制造业	179,272,678.86	37.07
D	电力、热力、燃气及水生产和供应业	9,398,647.40	1.94
E	建筑业	-	-
F	批发和零售业	34,528,853.00	7.14
G	交通运输、仓储和邮政业	-	-
H	住宿和餐饮业	-	-
I	信息传输、软件和信息技术服务业	26,958,621.01	5.57
J	金融业	34,183,266.00	7.07
K	房地产业	41,549,451.27	8.59
L	租赁和商务服务业	9,616,155.33	1.99
M	科学研究和技术服务业	-	-
N	水利、环境和公共设施管理业	-	-
O	居民服务、修理和其他服务业	-	-
P	教育	-	-
Q	卫生和社会工作	4,840,172.00	1.00
R	文化、体育和娱乐业	22,610,450.00	4.67
S	综合	-	-
	合计	370,259,094.87	76.55

5.2.2 报告期末按行业分类的港股通投资股票投资组合

注：本基金本报告期末未持有港股通股票投资。

5.3 报告期末按公允价值占基金资产净值比例大小排序的前十名股票投资明细

序号	股票代码	股票名称	数量（股）	公允价值（元）	占基金资产净值比例（%）
1	600048	保利地产	2,112,231	25,705,851.27	5.31
2	002223	鱼跃医疗	1,254,550	23,322,084.50	4.82
3	300144	宋城演艺	1,016,200	22,610,450.00	4.67
4	002727	一心堂	804,700	20,729,072.00	4.29
5	300036	超图软件	892,860	19,776,849.00	4.09
6	000538	云南白药	279,469	19,627,107.87	4.06
7	601318	中国平安	256,100	17,542,850.00	3.63
8	601939	建设银行	2,298,400	16,640,416.00	3.44
9	002179	中航光电	375,800	16,535,200.00	3.42
10	000002	万科 A	652,000	15,843,600.00	3.28

5.4 报告期末按债券品种分类的债券投资组合

注：本基金本报告期末未持有债券投资。

5.5 报告期末按公允价值占基金资产净值比例大小排序的前五名债券投资明细

注：本基金本报告期末未持有债券投资。

5.6 报告期末按公允价值占基金资产净值比例大小排序的前十名资产支持证券投资 明细

注：本基金本报告期末未持有资产支持证券。

5.7 报告期末按公允价值占基金资产净值比例大小排序的前五名贵金属投资明细

注：本基金本报告期末未持有贵金属投资。

5.8 报告期末按公允价值占基金资产净值比例大小排序的前五名权证投资明细

注：本基金本报告期末未持有权证投资。

5.9 报告期末本基金投资的股指期货交易情况说明

注：本基金本报告期末未持有股指期货。

5.10 报告期末本基金投资的国债期货交易情况说明

注：本基金本报告期末未持有国债期货。

5.11 投资组合报告附注

**5.11.1 本基金投资的前十名证券的发行主体本期不存在被监管部门立案调查，或在
报告编制日前一年内受到公开谴责、处罚的情形。**

5.11.2 本基金投资的前十名股票没有超出基金合同规定的备选股票库之外的情形。

5.11.3 其他资产构成

序号	名称	金额（元）
1	存出保证金	120,732.96
2	应收证券清算款	-
3	应收股利	-
4	应收利息	40,750.55
5	应收申购款	38,027.31
6	其他应收款	-
7	待摊费用	-
8	其他	-
9	合计	199,510.82

5.11.4 报告期末持有的处于转股期的可转换债券明细

注：本基金本报告期末未持有处于转股期的可转换债券。

5.11.5 报告期末前十名股票中存在流通受限情况的说明

序号	股票代码	股票名称	流通受限部分的公允价值(元)	占基金资产净值比例(%)	流通受限情况说明
1	000538	云南白药	19,627,107.87	4.06	重大事项

5.11.6 投资组合报告附注的其他文字描述部分

由于四舍五入的原因，各比例的分项之和与合计可能有尾差。

§6 开放式基金份额变动

单位：份

报告期期初基金份额总额	476,688,390.59
报告期期间基金总申购份额	97,555,897.87
减：报告期期间基金总赎回份额	38,035,467.67
报告期期间基金拆分变动份额（份额减少以“-”填列）	-
报告期期末基金份额总额	536,208,820.79

注：总申购份额含转换入份额，总赎回份额含转换出份额。

§7 基金管理人运用固有资金投资本基金情况

注：本基金的基金管理人于本报告期末未运用固有资金投资本基金。

§8 影响投资者决策的其他重要信息**8.1 报告期内单一投资者持有基金份额比例达到或超过 20%的情况**

注：本基金本报告期内不存在持有基金份额比例达到或者超过 20%的单一投资者的情况。

8.2 影响投资者决策的其他重要信息

无。

§9 备查文件目录

9.1 备查文件目录

- 9.1.1 银华积极成长混合型证券投资基金募集申请获中国证监会注册的文件
- 9.1.2 《银华积极成长混合型证券投资基金基金合同》
- 9.1.3 《银华积极成长混合型证券投资基金招募说明书》
- 9.1.4 《银华积极成长混合型证券投资基金托管协议》
- 9.1.5 《银华基金管理股份有限公司开放式基金业务规则》
- 9.1.6 本基金管理人业务资格批件和营业执照
- 9.1.7 本基金托管人业务资格批件和营业执照
- 9.1.8 本报告期内本基金管理人在指定媒体上披露的各项公告

9.2 存放地点

上述备查文本存放在本基金管理人或基金托管人的办公场所。本报告存放在本基金管理人及托管人住所，供公众查阅、复制。

9.3 查阅方式

投资者可免费查阅，在支付工本费后，可在合理时间内取得上述文件的复制件或复印件。相关公开披露的法律文件，投资者还可在本基金管理人网站（www.yhfund.com.cn）查阅。

银华基金管理股份有限公司

2018 年 10 月 24 日