

**上投摩根安隆回报混合型证券投资基金**  
**2018 年第 4 季度报告**  
**2018 年 12 月 31 日**

基金管理人：上投摩根基金管理有限公司

基金托管人：杭州银行股份有限公司

报告送出日期：二〇一九年一月二十二日

## §1 重要提示

基金管理人的董事会及董事保证本报告所载资料不存在虚假记载、误导性陈述或重大遗漏，并对其内容的真实性、准确性和完整性承担个别及连带责任。

基金托管人杭州银行股份有限公司根据本基金合同规定，于 2019 年 1 月 21 日复核了本报告中的财务指标、净值表现和投资组合报告等内容，保证复核内容不存在虚假记载、误导性陈述或者重大遗漏。

基金管理人承诺以诚实信用、勤勉尽责的原则管理和运用基金资产，但不保证基金一定盈利。

基金的过往业绩并不代表其未来表现。投资有风险，投资者在作出投资决策前应仔细阅读本基金的招募说明书。

本报告中财务资料未经审计。

本报告期自 2018 年 10 月 1 日起至 12 月 31 日止。

## §2 基金产品概况

基金简称	上投摩根安隆回报混合
基金主代码	004738
基金运作方式	契约型开放式
基金合同生效日	2018 年 2 月 8 日
报告期末基金份额总额	105,558,391.92 份
投资目标	以追求稳健收益作为基金的投资目标，通过严格的风险控制，力争实现基金资产的稳健增值。
投资策略	<p>1、资产配置策略</p> <p>本基金将通过对宏观经济、国家政策、资金面、市场估值水平和市场情绪等影响证券市场的重要因素进行综合分析，评估股票、债券等各类资产风险收益特征，预测不同类别资产表现，确定合适的资产配置比例。同时采用严格的仓位控制策略，根据基金单位净值的变化和对</p>

	<p>未来市场的判断，灵活控制股票仓位，控制下行风险。</p> <p>2、债券投资策略</p> <p>本基金根据对财政政策、货币政策的分析以及对宏观经济的持续跟踪，结合不同债券品种的到期收益率、流动性、市场规模等情况，灵活运用久期策略、期限结构配置策略、信用债策略、可转债策略、中小企业私募债策略、证券公司短期债等多种投资策略，实施积极主动的组合管理，并根据对债券收益率曲线形态、息差变化的预测，对债券组合进行动态调整。</p> <p>3、股票投资策略</p> <p>本基金将采用自下而上的分析方法，根据上市公司财务分析、盈利预期、治理结构等因素，结合股票的价值评估，以及对公司经营有实质性影响的事件，精选个股，构建投资组合。</p> <p>4、股指期货投资策略</p> <p>本基金在进行股指期货投资时，将通过对证券市场和期货市场运行趋势的研究，并结合股指期货的定价模型寻求其合理的估值水平。</p> <p>5、股票期权投资策略</p> <p>本基金将基于对证券市场的预判，并结合股指期货定价模型，选择估值合理的期权合约。</p> <p>6、资产支持证券投资策略</p> <p>本基金主要从资产池信用状况、违约相关性、历史违约记录和损失比例、证券的信用增强方式、利差补偿程度等方面对资产支持证券的风险与收益状况进行评估，确定资产合理配置比例。</p>
业绩比较基准	<p>沪深 300 指数收益率×20%+中证综合债券指数收益率×80%</p>

风险收益特征	<p>本基金属于混合型基金产品，预期风险和收益水平高于债券型基金和货币市场基金，低于股票型基金，属于中等风险收益水平的基金产品。</p> <p>本基金风险收益特征会定期评估并在公司网站发布，请投资者关注。</p>	
基金管理人	上投摩根基金管理有限公司	
基金托管人	杭州银行股份有限公司	
下属分级基金的基金简称	上投摩根安隆回报混合 A	上投摩根安隆回报混合 C
下属分级基金的交易代码	004738	004739
报告期末下属分级基金的份额总额	105,085,937.01 份	472,454.91 份

### §3 主要财务指标和基金净值表现

#### 3.1 主要财务指标

单位：人民币元

主要财务指标	报告期 (2018 年 10 月 1 日-2018 年 12 月 31 日)	
	上投摩根安隆回报混合 A	上投摩根安隆回报混合 C
1.本期已实现收益	-646,562.79	-2,959.33
2.本期利润	-1,301,562.26	-5,617.87
3.加权平均基金份额本期利润	-0.0106	-0.0115
4.期末基金资产净值	103,956,646.59	465,730.13
5.期末基金份额净值	0.9893	0.9858

注：本期已实现收益指基金本期利息收入、投资收益、其他收入(不含公允价值变动收益)扣除相关费用后的余额，本期利润为本期已实现收益加上本期公允价值变动收益。

上述基金业绩指标不包括持有人认购或交易基金的各项费用（例如，开放式基金的申购赎回费、红利再投资费、基金转换费等），计入费用后实际收益水平要低于所列数字。

### 3.2 基金净值表现

#### 3.2.1 本报告期基金份额净值增长率及其与同期业绩比较基准收益率的比较

##### 1、上投摩根安隆回报混合 A:

阶段	净值增长率 ①	净值增长率 标准差②	业绩比较基 准收益率③	业绩比较基 准收益率标 准差④	①-③	②-④
过去三个月	-1.05%	0.19%	-0.43%	0.32%	-0.62%	-0.13%

##### 2、上投摩根安隆回报混合 C:

阶段	净值增长率 ①	净值增长率 标准差②	业绩比较基 准收益率③	业绩比较基 准收益率标 准差④	①-③	②-④
过去三个月	-1.12%	0.19%	-0.43%	0.32%	-0.69%	-0.13%

#### 3.2.2 自基金合同生效以来基金累计净值增长率变动及其与同期业绩比较基准收益率变动的比较

上投摩根安隆回报混合型证券投资基金

累计净值增长率与业绩比较基准收益率的历史走势对比图

(2018 年 2 月 8 日至 2018 年 12 月 31 日)

##### 1. 上投摩根安隆回报混合 A:

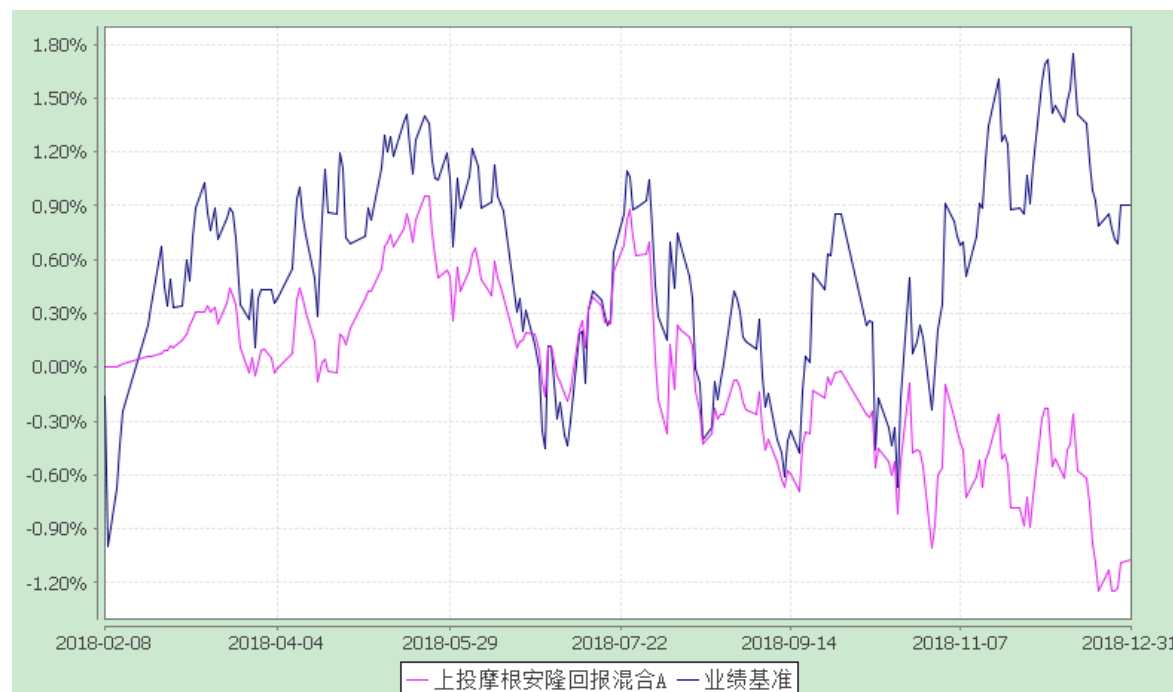

注：本基金合同生效日为 2018 年 2 月 8 日，截至报告期末本基金合同生效未满一年。

本基金建仓期自 2018 年 2 月 8 日至 2018 年 8 月 7 日，建仓期结束时资产配置比例符合本基金基金合同规定。

## 2. 上投摩根安隆回报混合 C:

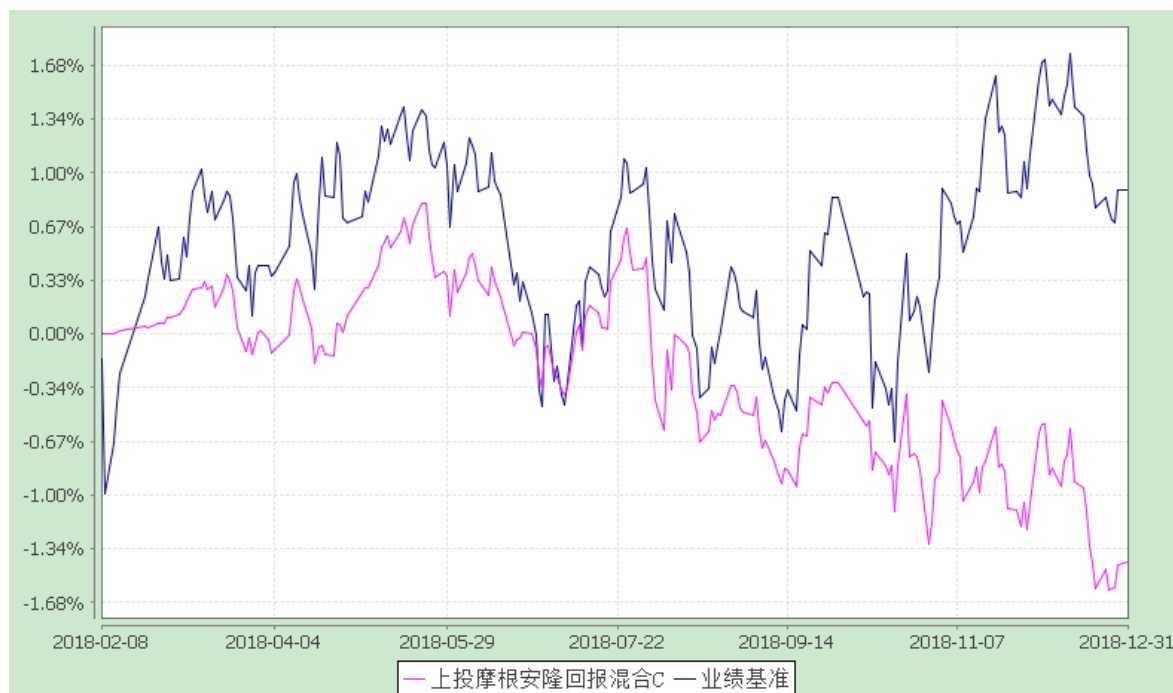

注：本基金合同生效日为 2018 年 2 月 8 日，截至报告期末本基金合同生效未满一年。

本基金建仓期自 2018 年 2 月 8 日至 2018 年 8 月 7 日，建仓期结束时资产配置比例符合本基金基金合同规定。

## §4 管理人报告

## 4.1 基金经理（或基金经理小组）简介

姓名	职务	任本基金的基金经理期限		证券从业年限	说明
		任职日期	离任日期		
施焮文	本基金基金经理	2018-02-08	-	7 年	基金经理施焮文先生，北京大学经济学硕士，2012 年 7 月起加入上投摩根基金管理有限公司，在研究部任助理研究员、研究员，主要承担量化支持方面的工作。自 2017 年 1 月起同时担任上投摩根安丰回报混合型证券投资基金基金经理，2017 年 1 月至 2018 年 12 月担任上投摩根安泽回报混合型证券投资基金基金经理，自 2017 年 12 月起同时担任

					上投摩根标普港股通低波红利指数型证券投资基金基金经理，自 2018 年 2 月起同时担任上投摩根安隆回报混合型证券投资基金基金经理，2018 年 2 月至 9 月担任上投摩根安腾回报混合型证券投资基金基金经理，2018 年 4 月起同时担任上投摩根富时发达市场 REITs 指数型证券投资基金（QDII）基金经理，2018 年 9 月起同时担任上投摩根安裕回报混合型证券投资基金基金经理。
唐璐	本基金基金经理	2018-02-08	-	11 年	唐璐女士，英国爱丁堡大学硕士，2008 年 2 月至 2010 年 4 月任 JPMorgan(EMEA)分析师，2011 年 3 月加入上投摩根基金管理有限公司，先后担任研究员及基金经理助理，自 2015 年 5 月起担任上投摩根岁岁盈定期开放债券型证券投资基金基金经理，自 2015 年 12 月起担任上投摩根强化回报债券型证券投资基金，自 2015 年 12 月至 2018 年 11 月担任上投摩根轮动添利债券型证券投资基金基金经理，自 2016 年 5 月起同时担任上投摩根双债增利债券型证券投资基金基金经理，自 2016 年 6 月起同时担任上投摩根分红添利债券型证券投资基金及上投摩根纯债添利债券型证券投资基金基金经理，2016 年 8 月至 2018 年 12 月担任上投摩根岁岁丰定期开放债券型证券投资基金基金经理，自 2017 年 1 月起同时担任上投摩根安丰回报混合型证券投资基金基金经理，2017 年 1 月至 2018 年 12 月担任上投摩根安泽回报混合型证券投资基金基金经理，自 2018 年 2 月起同时担任上投摩根安隆回报混合型证券投资基金基金经理，2018 年 2 月至 9 月担任上投摩根安腾回报混合型证券投资基金基金经理。

- 注：1. 任职日期和离任日期均指根据公司决定确定的聘任日期和解聘日期。
2. 唐瑯女士、施虓文先生为本基金首任基金经理，其任职日期为本基金基金合同生效之日；
3. 证券从业的含义遵从行业协会《证券业从业人员资格管理办法》的相关规定。

#### 4.2 管理人对报告期内本基金运作合规守信情况的说明

在本报告期内，基金管理人不存在损害基金份额持有人利益的行为，勤勉尽责地为基金份额持有人谋求利益。基金管理人遵守了《证券投资基金法》及其他有关法律法规、《上投摩根安隆回报混合型证券投资基金基金合同》的规定。基金经理对个股和投资组合的比例遵循了投资决策委员会的授权限制，基金投资比例符合基金合同和法律法规的要求。

#### 4.3 公平交易专项说明

##### 4.3.1 公平交易制度的执行情况

报告期内，本公司继续贯彻落实《证券投资基金管理公司公平交易制度指导意见》等相关法律法规和公司内部公平交易流程的各项要求，严格规范境内上市股票、债券的一级市场申购和二级市场交易等活动，通过系统和人工相结合的方式进行交易执行和监控分析，以确保本公司管理的不同投资组合在授权、研究分析、投资决策、交易执行、业绩评估等投资管理活动相关的环节均得到公平对待。

对于交易所市场投资活动，本公司执行集中交易制度，确保不同投资组合在买卖同一证券时，按照时间优先、比例分配的原则在各投资组合间公平分配交易量；对于银行间市场投资活动，本公司通过对手库控制和交易室询价机制，严格防范对手风险并检查价格公允性；对于申购投资行为，本公司遵循价格优先、比例分配的原则，根据事前独立申报的价格和数量对交易结果进行公平分配。

报告期内，通过对不同投资组合之间的收益率差异比较、对同向交易和反向交易的交易时机和交易价差监控分析，未发现整体公平交易执行出现异常的情况。

##### 4.3.2 异常交易行为的专项说明

报告期内，通过对交易价格、交易时间、交易方向等的分析，未发现有可能导致不公平交易和利益输送的异常交易行为。

所有投资组合参与的交易所公开竞价同日反向交易成交较少的单边交易量超过该证券当日成交量的 5% 的情形：无。



## 4.4 报告期内基金的投资策略和业绩表现说明

### 4.4.1 报告期内基金投资策略和运作分析

四季度，宏观经济增速持续放缓。社融数据持续走弱，工业增加值持续回落，国际原油价格大幅下跌，上游大宗商品在环保限产放松、需求较弱的形势下，价格出现回落，PPI 快速回落，CPI 保持稳定。货币政策国常会议以后一直保持较为宽松的基调，十月超预期降准、年末美国加息后迅速推出 TMLF“定向降息”，通过信用缓释工具等各类政策发力支持中小企业融资。向市场投放流动性，维持宽松的资金面，试图打通货币宽松到信用宽松的传导路径。

资本市场表现也出现的明显的分化。债券市场在基本面和政策的利好下整体上涨。以 10 年期国开债为代表，到期收益率下行 56bp。短端收益率也在宽松的货币政策下震荡下行，1 年期国开债到期收益率回落 33bp。收益率曲线平坦化下行。信用债收益率跟随利率债下行。但在宽信用的政策传导不畅，经济数据验证下行趋势不改的前提下，点燃了做多情绪。但是随着外资和交易盘的不断涌入，市场波动明显加大，拥挤交易明显。权益方面，A 股继续震荡下行。受贸易摩擦及外围市场的负面影响，市场情绪持续偏弱，成交量维持在较低水平。风格上看，大小盘风格分化不显著，10 月大盘略微占优，11 月以后又相对回撤。29 个申万一级行业中，仅农业上涨，石油石化、食品饮料、钢铁、医药等行业跌幅居前。运作期，本基金提高了组合的仓位和久期，增加了利率债的配置，合理控制股票仓位，继续采用量化模型精选个股，并控制行业集中度，构造相对均衡的投资组合，较好地控制了回撤风险。

展望一季度，债市仍处牛市环境当中，基本面对市场的支撑仍强，地方债发行提前等前期利空因素已逐步为市场所消化，经济走弱、信用风险仍处释放过程的背景下，宽货币向宽信用的传导仍需时日，这一过程中债券收益率有望继续走低再下一城，但绝对收益率降至低位的情况下，总体波动率可能也将上升。权益市场仍将较为疲弱，但可转债市场受到资产债性的保护，性价比逐步提高。权益方面，10 月中旬以来，以刘副总理发表讲话为信号，税费减免、支持民企、稳定金融市场的各种政策陆续出台，相对提振了市场信心，我们看到了权益市场的政策底。而另一方面，在贸易战、国内结构性矛盾的背景下，市场对经济增长的预期不断下调，明年 GDP 增速普遍预测为 6.2%左右，反应到上市公司盈利可能持续下滑。我们认为，内外压力将逐步转化为推动体制和经济结构改革的动力。随着供给侧改革的深入，未来 3-5 年，以新一代通信、集成电路、人工智能、高端制造和消费服务为代表的新产业将快速崛起，满足我国市场的消费升级，实现进口替代。当前的 A 股价格已充分体现了市场的悲观预期，成交较为萎靡，场外资金观望情绪浓厚。市场的下行空间已非常有限，不过短期内也缺乏充足的上涨动力，从政策底到市场底，可能还要经历一段徘徊的过程。我们正处于新一轮增长周期的前夜，正是国内权益资产的战略性的

配置机会。在此背景下，本基金一季度债券方面将保持中高信用等级信用债的配置，同时择机增加可转债的配置，权益方面坚持业绩为先的选股思路，精选业绩增长稳定、估值安全的个股，维持投资组合风格的相对均衡，在把握市场机会的同时，控制好回撤风险

#### 4.4.2 报告期内基金的业绩表现

本报告期上投摩根安隆回报混合 A 份额净值增长率为:-1.05%，同期业绩比较基准收益率为:-0.43%,上投摩根安隆回报混合 C 份额净值增长率为:-1.12%，同期业绩比较基准收益率为:-0.43%。

#### 4.5 报告期内基金持有人数或基金资产净值预警说明

无。

## §5 投资组合报告

### 5.1 报告期末基金资产组合情况

序号	项目	金额(元)	占基金总资产的比例(%)
1	权益投资	16,158,586.01	13.99
	其中：股票	16,158,586.01	13.99
2	固定收益投资	93,342,106.90	80.84
	其中：债券	93,342,106.90	80.84
	资产支持证券	-	-
3	贵金属投资	-	-
4	金融衍生品投资	-	-
5	买入返售金融资产	-	-
	其中：买断式回购的买入返售金融资产	-	-
6	银行存款和结算备付金合计	4,075,885.20	3.53
7	其他各项资产	1,886,140.29	1.63

8	合计	115,462,718.40	100.00
---	----	----------------	--------

## 5.2 报告期末按行业分类的股票投资组合

### 5.2.1 报告期末按行业分类的境内股票投资组合

代码	行业类别	公允价值（元）	占基金资产净值比例（%）
A	农、林、牧、渔业	-	-
B	采矿业	1,131,489.25	1.08
C	制造业	5,733,595.00	5.49
D	电力、热力、燃气及水生产和供应业	1,564,253.00	1.50
E	建筑业	1,012,190.00	0.97
F	批发和零售业	-	-
G	交通运输、仓储和邮政业	473,421.00	0.45
H	住宿和餐饮业	-	-
I	信息传输、软件和信息技术服务业	1,029,678.00	0.99
J	金融业	3,648,779.76	3.49
K	房地产业	1,016,140.00	0.97
L	租赁和商务服务业	-	-
M	科学研究和技术服务业	-	-
N	水利、环境和公共设施管理业	-	-
O	居民服务、修理和其他服务业	-	-
P	教育	-	-
Q	卫生和社会工作	-	-
R	文化、体育和娱乐业	549,040.00	0.53
S	综合	-	-
	合计	16,158,586.01	15.47

### 5.3 报告期末按公允价值占基金资产净值比例大小排序的前十名股票投资明细

序号	股票代码	股票名称	数量(股)	公允价值(元)	占基金资产净值比例(%)
1	601398	工商银行	201,800.00	1,067,522.00	1.02
2	600406	国电南瑞	43,800.00	811,614.00	0.78

3	601166	兴业银行	52,600.00	785,844.00	0.75
4	600547	山东黄金	20,121.00	608,660.25	0.58
5	601766	中国中车	62,000.00	559,240.00	0.54
6	601318	中国平安	9,900.00	555,390.00	0.53
7	600383	金地集团	56,500.00	543,530.00	0.52
8	601668	中国建筑	93,800.00	534,660.00	0.51
9	000651	格力电器	14,300.00	510,367.00	0.49
10	600036	招商银行	20,000.00	504,000.00	0.48

#### 5.4 报告期末按债券品种分类的债券投资组合

序号	债券品种	公允价值(元)	占基金资产净值比例(%)
1	国家债券	-	-
2	央行票据	-	-
3	金融债券	26,315,400.00	25.20
	其中：政策性金融债	26,315,400.00	25.20
4	企业债券	47,058,766.50	45.07
5	企业短期融资券	-	-
6	中期票据	-	-
7	可转债（可交换债）	616,940.40	0.59
8	同业存单	19,351,000.00	18.53
9	其他	-	-
10	合计	93,342,106.90	89.39

#### 5.5 报告期末按公允价值占基金资产净值比例大小排序的前五名债券投资明细

序号	债券代码	债券名称	数量（张）	公允价值(元)	占基金资产净值比例（%）
1	170210	17 国开 10	100,000	10,156,000.00	9.73
2	180211	18 国开 11	100,000	10,133,000.00	9.70
3	111805096	18 建设银行 CD096	100,000	9,696,000.00	9.29
4	111814132	18 江苏银行 CD132	100,000	9,655,000.00	9.25
5	018005	国开 1701	60,000	6,026,400.00	5.77

**5.6 报告期末按公允价值占基金资产净值比例大小排序的前十名资产支持证券投资明细**

本基金本报告期末未持有资产支持证券。

**5.7 报告期末按公允价值占基金资产净值比例大小排序的前五名贵金属投资明细**

本基金本报告期末未持有贵金属。

**5.8 报告期末按公允价值占基金资产净值比例大小排序的前五名权证投资明细**

本基金本报告期末未持有权证。

**5.9 报告期末本基金投资的股指期货交易情况说明**

本基金本报告期末未持有股指期货。

**5.10 报告期末本基金投资的国债期货交易情况说明**

本基金本报告期末未持有国债期货。

**5.11 投资组合报告附注**

5.11.1 报告期内本基金投资的前十名证券的发行主体本期没有出现被监管部门立案调查，或在报告编制日前一年内受到公开谴责、处罚的情形。

5.11.2 报告期内本基金投资的前十名股票中没有在基金合同规定备选股票库之外的股票。

**5.11.3 其他资产构成**

序号	名称	金额(元)
1	存出保证金	42,074.88
2	应收证券清算款	-
3	应收股利	-
4	应收利息	1,844,065.41
5	应收申购款	-
6	其他应收款	-
7	待摊费用	-
8	其他	-
9	合计	1,886,140.29

**5.11.4 报告期末持有的处于转股期的可转换债券明细**

序号	债券代码	债券名称	公允价值(元)	占基金资产净值比例(%)
1	132013	17 宝武 EB	592,940.40	0.57

**5.11.5 报告期末前十名股票中存在流通受限情况的说明**

本基金本报告期末前十名股票中不存在流通受限情况。

**5.11.6 投资组合报告附注的其他文字描述部分**

因四舍五入原因,投资组合报告中分项之和与合计可能存在尾差。

**§6 开放式基金份额变动**

单位：份

项目	上投摩根安隆回报混合 A	上投摩根安隆回报混合 C
本报告期期初基金份额总额	135,245,247.44	522,310.76
报告期基金总申购份额	6,037.03	202.65
减：报告期基金总赎回份额	30,165,347.46	50,058.50
报告期基金拆分变动份额	-	-
本报告期期末基金份额总额	105,085,937.01	472,454.91

**§7 基金管理人运用固有资金投资本基金情况****7.1 基金管理人持有本基金份额变动情况**

无。

**§8 备查文件目录****8.1 备查文件目录**

1. 中国证监会批准上投摩根安隆回报混合型证券投资基金设立的文件；
2. 《上投摩根安隆回报混合型证券投资基金基金合同》；

3. 《上投摩根安隆回报混合型证券投资基金托管协议》；
4. 《上投摩根开放式基金业务规则》；
5. 基金管理人业务资格批件、营业执照；
6. 基金托管人业务资格批件和营业执照。

## 8.2 存放地点

基金管理人或基金托管人住所。

## 8.3 查阅方式

投资者可在营业时间免费查阅，也可按工本费购买复印件。

上投摩根基金管理有限公司

二〇一九年一月二十二日