

中金新安灵活配置混合型证券投资基金 2018 年第 4 季度报告

2018 年 12 月 31 日

基金管理人：中金基金管理有限公司

基金托管人：中国建设银行股份有限公司

报告送出日期：2019 年 1 月 22 日

§ 1 重要提示

基金管理人的董事会及董事保证本报告中所载资料不存在虚假记载、误导性陈述或重大遗漏，并对其内容的真实性、准确性和完整性承担个别及连带责任。

基金托管人中国建设银行股份有限公司根据本基金合同规定，于 2019 年 1 月 21 日复核了本报告中的财务指标、净值表现和投资组合报告等内容，保证复核内容不存在虚假记载、误导性陈述或者重大遗漏。

基金管理人承诺以诚实信用、勤勉尽责的原则管理和运用基金资产，但不保证基金一定盈利。

基金的过往业绩并不代表其未来表现。投资有风险，投资者在作出投资决策前应仔细阅读本基金的招募说明书。

本报告中财务资料未经审计。

本报告期自 2018 年 10 月 1 日起至 12 月 31 日止。

§ 2 基金产品概况

基金简称	中金新安
基金主代码	004385
交易代码	004385
基金运作方式	契约型开放式
基金合同生效日	2017 年 3 月 29 日
报告期末基金份额总额	68,038,157.62 份
投资目标	在风险可控的前提下，力争实现超越业绩比较基准的稳定收益。
投资策略	本基金将采用“自上而下”的分析方法，综合分析宏观经济周期与形势、货币政策、财政政策、利率走势、资金供求、流动性风险、信用风险等因素，分析比较债券市场、股票市场、及现金类资产的收益风险特征，动态调整各大类资产的投资比例，控制投资组合的系统性风险。具体策略包括固定收益资产投资策略、权益类资产投资策略和期货投资策略等。
业绩比较基准	沪深 300 指数收益率×50%+中证全债指数收益率×50%。
风险收益特征	本基金为混合型基金，理论上其预期风险与预期收益水平低于股票型证券投资基金，高于债券型证券投资基金和货币市场基金。
基金管理人	中金基金管理有限公司
基金托管人	中国建设银行股份有限公司

§ 3 主要财务指标和基金净值表现

3.1 主要财务指标

单位：人民币元

主要财务指标	报告期(2018 年 10 月 1 日 — 2018 年 12 月 31 日)
1. 本期已实现收益	-5,937,597.44
2. 本期利润	-5,203,472.34
3. 加权平均基金份额本期利润	-0.0735
4. 期末基金资产净值	65,240,322.77
5. 期末基金份额净值	0.959

1. 本期已实现收益指基金本期利息收入、投资收益、其他收入（不含公允价值变动收益）扣除相关费用后的余额，本期利润为本期已实现收益加上本期公允价值变动收益；

2. 本报告所列示的基金业绩指标不包括持有人认购或交易基金的各项费用，计入费用后实际收益水平要低于所列数字。

3.2 基金净值表现

3.2.1 本报告期基金份额净值增长率及其与同期业绩比较基准收益率的比较

阶段	净值增长率 ①	净值增长率 标准差②	业绩比较基 准收益率③	业绩比较基准 收益率标准差 ④	①—③	②—④
过去三个月	-6.80%	0.83%	-4.88%	0.82%	-1.92%	0.01%

3.2.2 自基金合同生效以来基金累计净值增长率变动及其与同期业绩比较基准收益率变动的比较

基金份额累计净值增长率与同期业绩比较基准收益率的历史走势对比图

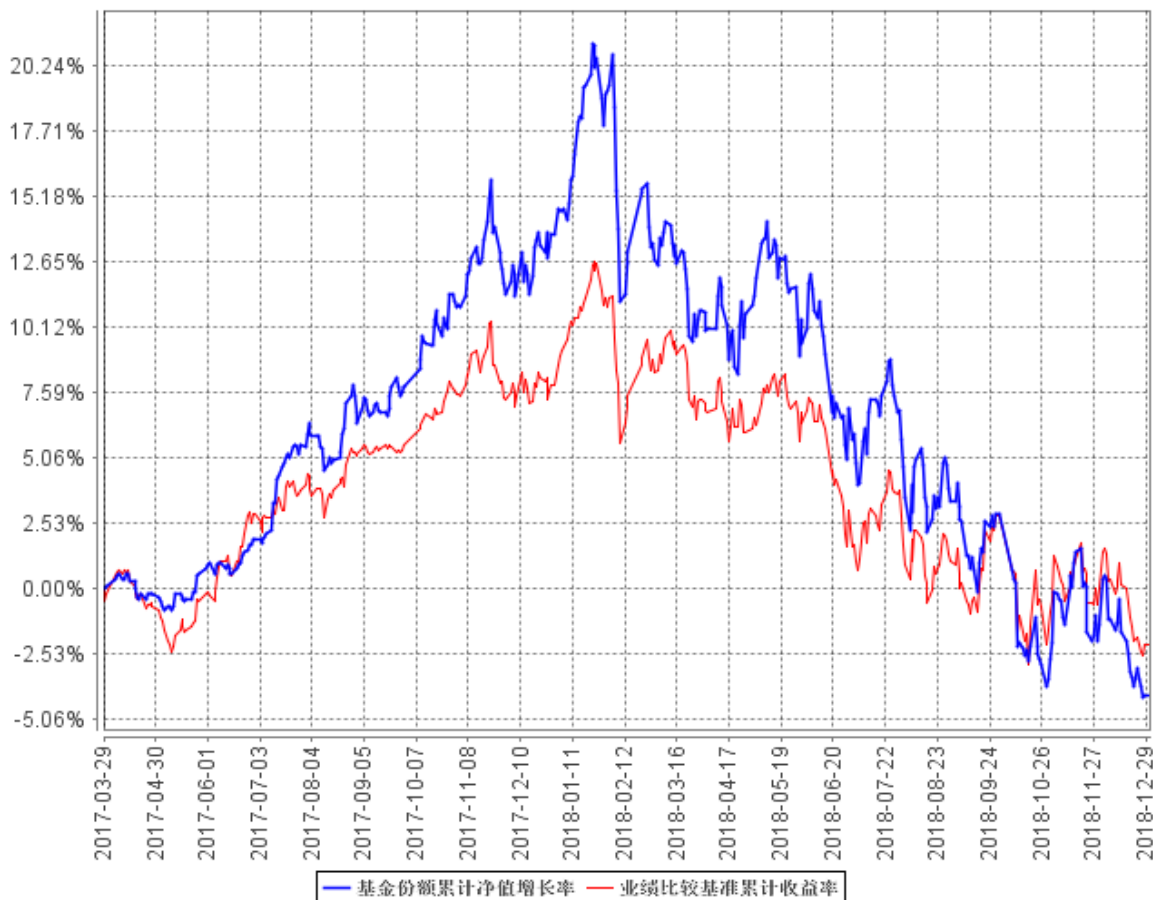

§ 4 管理人报告

4.1 基金经理（或基金经理小组）简介

姓名	职务	任本基金的基金经理期限		证券从业年限	说明
		任职日期	离任日期		
郭党钰	本基金基金经理	2017年3月29日	-	16年	郭党钰先生，工商管理硕士。历任宁波镇海炼化投资经理；华泰证券项目经理；德恒证券高级经理；华策投资有限公司投资副总经理；招商基金

					管理有限公司投资经理。现任中金基金管理有限公司投资管理部基金经理、执行总经理。
--	--	--	--	--	---

- 1、上述基金经理任职日期为本基金基金合同生效日。
- 2、证券从业的含义遵从《证券业从业人员资格管理办法》的相关规定。
- 3、本基金无基金经理助理。

4.2 管理人对报告期内本基金运作合规守信情况的说明

报告期内，本基金管理人严格遵守《中华人民共和国证券投资基金法》、《公开募集证券投资基金运作管理办法》、《证券投资基金管理公司公平交易制度指导意见》、《基金管理公司开展投资、研究活动防控内幕交易指导意见》、基金合同和其他有关法律法规，本着诚实信用、勤勉尽责、安全高效的原则管理和运用基金资产，在严格控制投资风险的基础上，为基金份额持有人谋求最大利益，没有损害基金份额持有人利益的行为。

4.3 公平交易专项说明

4.3.1 公平交易制度的执行情况

本基金管理人一直坚持公平对待旗下所有投资组合，严格执行证监会《证券投资基金管理公司公平交易制度指导意见》和公司内部公平交易制度，规范投资、研究和交易等各相关流程，通过系统控制和人工监控等方式在各环节严格控制，确保公平对待不同投资组合，切实防范利益输送。

本报告期内，本基金运作符合法律法规和公司公平交易制度的规定。

4.3.2 异常交易行为的专项说明

报告期内未发现本基金存在异常交易行为。

本报告期内，本公司所有投资组合参与的交易所公开竞价同日反向交易成交较少的单边交易量未超过该证券当日成交量的 5%。

4.4 报告期内基金投资策略和运作分析

本基金四季度，在 10 月 18 日监管层表态后市场反弹，持续到 12 月之后市场再度下跌。一方面国内减税降费效果无法立竿见影，而高频数据反映经济继续下行，另一方面，外围市场下跌影

响全球经济预期，投资者对 2019 年偏谨慎，盈利预期调整叠加估值下调。

市场反弹后，组合增加仓位，超配保险、禽类养殖、计算机，同时增持 5G 通讯龙头、新能源个股，卖出地产、医药、部分基建相关个股。

展望 2019 年，国内由去杠杆到稳杠杆、基建托底、减税等缓解企业、个人负担，支持消费等政策会逐步体现效果，当前政策在地产、货币方面已经转为实质性松动，基本面见底企稳之前，市场信心不足，而外部摩擦升级冲突演变路径不确定，规避风险情绪占主导。对内跟踪政策效果，对外观察摩擦演变。

流动性方面，货币政策预计继续宽松，美元回调减缓人民币压力。

估值和基本面，动态估值已经是近 10 年底部，略高于 08 年，跨年度看，具备业绩和行业地位的龙头公司，已经具备投资价值。

策略上，内忧外患接近尾声之前，市场大概率反复筑底，情绪波动可能造成价格和价值的背离加大，中长期寻找景气相对确定，外部影响小，财务健康的公司，在偏离扩大时增持，关注大金融、TMT、新能源板块，在医药消费板块消化完政策风险之后，择机增持。

4.5 报告期内基金的业绩表现

截至本报告期末本基金份额净值为 0.959 元；本报告期基金份额净值增长率为-6.80%，业绩比较基准收益率为-4.88%。

4.6 报告期内基金持有人数或基金资产净值预警说明

本报告期内，本基金未出现连续二十个工作日基金份额持有人数量不满二百人或者基金资产净值低于五千万元的情形。

§ 5 投资组合报告

5.1 报告期末基金资产组合情况

序号	项目	金额（元）	占基金总资产的比例（%）
1	权益投资	35,334,670.15	53.81
	其中：股票	35,334,670.15	53.81
2	基金投资	-	-
3	固定收益投资	17,381,420.00	26.47
	其中：债券	17,381,420.00	26.47
	资产支持证券	-	-

4	贵金属投资	-	-
5	金融衍生品投资	-	-
6	买入返售金融资产	9,100,000.00	13.86
	其中：买断式回购的买入返售金融资产	-	-
7	银行存款和结算备付金合计	2,853,619.46	4.35
8	其他资产	1,001,791.72	1.53
9	合计	65,671,501.33	100.00

5.2 报告期末按行业分类的股票投资组合

5.2.1 报告期末按行业分类的境内股票投资组合

代码	行业类别	公允价值（元）	占基金资产净值比例（%）
A	农、林、牧、渔业	1,315,806.62	2.02
B	采矿业	702,366.00	1.08
C	制造业	20,263,199.65	31.06
D	电力、热力、燃气及水生产和供应业	1,195,860.00	1.83
E	建筑业	1,787,606.00	2.74
F	批发和零售业	1,100,317.08	1.69
G	交通运输、仓储和邮政业	-	-
H	住宿和餐饮业	-	-
I	信息传输、软件和信息技术服务业	6,789,728.16	10.41
J	金融业	910,736.64	1.40
K	房地产业	-	-
L	租赁和商务服务业	-	-
M	科学研究和技术服务业	-	-
N	水利、环境和公共设施管理业	247,260.00	0.38
O	居民服务、修理和其他服务业	-	-
P	教育	-	-
Q	卫生和社会工作	628,110.00	0.96
R	文化、体育和娱乐业	393,680.00	0.60
S	综合	-	-
	合计	35,334,670.15	54.16

5.2.2 报告期末按行业分类的港股通投资股票投资组合

本基金本报告期末未持有港股通股票资产。

5.3 报告期末按公允价值占基金资产净值比例大小排序的前十名股票投资明细

序号	股票代码	股票名称	数量（股）	公允价值（元）	占基金资产净值比例（%）
1	300271	华宇软件	109,400	1,642,094.00	2.52
2	600498	烽火通信	50,800	1,446,276.00	2.22
3	002299	圣农发展	79,553	1,315,806.62	2.02
4	601336	新华保险	21,561	910,736.64	1.40
5	002410	广联达	40,200	836,562.00	1.28
6	601186	中国铁建	76,300	829,381.00	1.27
7	600050	中国联通	118,100	610,577.00	0.94
8	600406	国电南瑞	31,500	583,695.00	0.89
9	000938	紫光股份	17,012	531,795.12	0.82
10	601390	中国中铁	74,100	517,959.00	0.79

5.4 报告期末按债券品种分类的债券投资组合

序号	债券品种	公允价值（元）	占基金资产净值比例（%）
1	国家债券	-	-
2	央行票据	-	-
3	金融债券	17,381,420.00	26.64
	其中：政策性金融债	17,381,420.00	26.64
4	企业债券	-	-
5	企业短期融资券	-	-
6	中期票据	-	-
7	可转债（可交换债）	-	-
8	同业存单	-	-
9	其他	-	-
10	合计	17,381,420.00	26.64

5.5 报告期末按公允价值占基金资产净值比例大小排序的前五名债券投资明细

序号	债券代码	债券名称	数量（张）	公允价值（元）	占基金资产净值比例（%）
1	108604	国开 1805	80,000	8,056,000.00	12.35
2	108603	国开 1804	50,000	5,006,500.00	7.67
3	018005	国开 1701	43,000	4,318,920.00	6.62

5.6 报告期末按公允价值占基金资产净值比例大小排序的前十名资产支持证券投资明细

本基金本报告期末未持有资产支持证券。

5.7 报告期末按公允价值占基金资产净值比例大小排序的前五名贵金属投资明细

本基金本报告期末未持有贵金属。

5.8 报告期末按公允价值占基金资产净值比例大小排序的前五名权证投资明细

本基金本报告期末未持有权证。

5.9 报告期末本基金投资的股指期货交易情况说明

5.9.1 报告期末本基金投资的股指期货持仓和损益明细

本基金本报告期末未持有股指期货。

5.9.2 本基金投资股指期货的投资政策

本基金本报告期末未持有股指期货。

5.10 报告期末本基金投资的国债期货交易情况说明

5.10.1 本期国债期货投资政策

本基金本报告期末未持有国债期货。

5.10.2 报告期末本基金投资的国债期货持仓和损益明细

本基金本报告期末未持有国债期货。

5.10.3 本期国债期货投资评价

本基金本报告期末未持有国债期货。

5.11 投资组合报告附注

5.11.1

本基金本报告期投资的前十名证券的发行主体，除新华保险（601336）外，本报告期没有出现被监管部门立案调查的情形，也没有出现在报告编制日前一年内受到公开谴责、处罚的情形。

2018 年 10 月 18 日，中国保险监督管理委员会发布行政处罚决定书（银保监保罚决字（2018）1 号），对新华保险欺骗投保人；编制提供虚假资料；未按照规定使用经批准或者备案的保险费率等违法违规事实进行处罚。

新华保险受到银保监会处罚事项，系监管层规范行业普遍存在不合新规定的历史问题，公司

立即做出整改并规范，不影响正常业务的开展和盈利预期，因此，继续保留持仓。

5.11.2

本基金投资的前十名股票未超出基金合同规定的备选股票库。

5.11.3 其他资产构成

序号	名称	金额（元）
1	存出保证金	44,769.88
2	应收证券清算款	687,217.66
3	应收股利	-
4	应收利息	269,104.60
5	应收申购款	699.58
6	其他应收款	-
7	待摊费用	-
8	其他	-
9	合计	1,001,791.72

5.11.4 报告期末持有的处于转股期的可转换债券明细

本基金本报告期末未持有处于转股期的可转换债券。

5.11.5 报告期末前十名股票中存在流通受限情况的说明

报告期末，本基金投资的前十名股票中不存在流通受限的情况。

5.11.6 投资组合报告附注的其他文字描述部分

由于四舍五入原因，分项之和与合计项之间可能存在尾差。

§ 6 开放式基金份额变动

单位：份

报告期期初基金份额总额	77,703,756.95
报告期期间基金总申购份额	76,749.62
减：报告期期间基金总赎回份额	9,742,348.95
报告期期间基金拆分变动份额（份额减少以“-”填列）	-
报告期期末基金份额总额	68,038,157.62

§ 7 基金管理人运用固有资金投资本基金情况

7.1 基金管理人持有本基金份额变动情况

本报告期内，基金管理人未运用固有资金投资本基金。

7.2 基金管理人运用固有资金投资本基金交易明细

本报告期内，基金管理人未运用固有资金投资本基金。

§ 8 影响投资者决策的其他重要信息

8.1 报告期内单一投资者持有基金份额比例达到或超过 20%的情况

本报告期内，本基金单一投资者持有份额比例没有超过总份额 20%的情况。

8.2 影响投资者决策的其他重要信息

本报告期内，本基金不存在影响投资者决策的其他重要信息。

§ 9 备查文件目录

9.1 备查文件目录

- 1、中国证监会准予中金新安灵活配置混合型证券投资基金募集注册的文件；
- 2、《中金新安灵活配置混合型证券投资基金基金合同》；
- 3、《中金新安灵活配置混合型证券投资基金托管协议》；
- 4、本基金申请募集注册的法律意见书；
- 5、基金管理人业务资格批复、营业执照；
- 6、基金托管人业务资格批复、营业执照；
- 7、本基金在指定媒介上发布的各项公告；
- 8、中国证监会要求的其他文件。

9.2 存放地点

备查文件存放于基金管理人和/或基金托管人的住所。

9.3 查阅方式

投资者营业时间内可到基金管理人和/或基金托管人的住所免费查阅备查文件。在支付工本费后，投资者可在合理时间内取得备查文件的复制件和复印件。

投资者对本报告书如有疑问，可咨询本基金管理人。

咨询电话：（86）010-63211122 400-868-1166

传真：（86）010-66159121

中金基金管理有限公司

2019 年 1 月 22 日