

九泰盈华量化灵活配置混合型证券投资基金 金（LOF）

（原九泰锐华灵活配置混合型证券投资基金、九泰锐华定增灵活配置混合型证券投资基金基金转型）

2018 年年度报告

2018 年 12 月 31 日

基金管理人：九泰基金管理有限公司

基金托管人：渤海银行股份有限公司

送出日期：2019 年 3 月 28 日

§ 1 重要提示及目录

1.1 重要提示

基金管理人的董事会、董事保证本报告所载资料不存在虚假记载、误导性陈述或重大遗漏，并对其内容的真实性、准确性和完整性承担个别及连带的法律责任。本年度报告已经三分之二以上独立董事签字同意，并由董事长签发。

基金托管人渤海银行股份有限公司根据本基金合同规定，于 2019 年 3 月 25 日复核了本报告中的财务指标、净值表现、利润分配情况、财务会计报告和投资组合报告等内容，保证复核内容不存在虚假记载、误导性陈述或者重大遗漏。

九泰锐华灵活配置混合型证券投资基金由九泰锐华定增灵活配置混合型证券投资基金转型而来。根据九泰锐华定增灵活配置混合型证券投资基金基金份额持有人大会通过的有关决议，自 2018 年 6 月 15 日起，原《九泰锐华定增灵活配置混合型证券投资基金基金合同》失效，《九泰锐华灵活配置混合型证券投资基金合同》生效。转型后的基金投资目标、投资策略与转型前差异较大。

九泰盈华量化灵活配置混合型证券投资基金（LOF）由九泰锐华灵活配置混合型证券投资基金转型而来。根据《九泰锐华灵活配置混合型证券投资基金基金合同》的约定，本基金封闭期届满日为 2018 年 12 月 18 日。在封闭期届满后，满足基金合同约定的存续条件，无需召开基金份额持有人大会，自动将本基金转换为上市开放式基金（LOF），并更名为九泰盈华量化灵活配置混合型证券投资基金（LOF）。

基金管理人承诺以诚实信用、勤勉尽责的原则管理和运用基金资产，但不保证基金一定盈利。

基金的过往业绩并不代表其未来表现。投资有风险，投资者在作出投资决策前应仔细阅读本基金的招募说明书及其更新。

本年度报告财务资料已经审计，德勤华永会计师事务所(特殊普通合伙)为本基金出具了标准无保留意见的审计报告。

原九泰锐华定增灵活配置混合型证券投资基金自 2018 年 6 月 15 日（基金合同生效日）起转型为九泰锐华灵活配置混合型证券投资基金。原九泰锐华灵活配置混合型证券投资基金自 2018 年 12 月 19 日（基金合同生效日）起转型为九泰盈华量化灵活配置混合型证券投资基金（LOF）。原九泰锐华定增灵活配置混合型证券投资基金报告期自 2018 年 1 月 1 日起至 2018 年 6 月 14 日止（转型前）。原九泰锐华灵活配置混合型证券投资基金报告期自 2018 年 6 月 15 日起至 2018 年 12 月 18 日止（第一次转型）。九泰盈华量化灵活配置混合型证券投资基金（LOF）报告期自 2018 年

12 月 19 日起至 2018 年 12 月 31 日止（第二次转型）。

1.2 目录

§1 重要提示及目录	2
1.1 重要提示	2
1.2 目录	4
§2 基金简介	8
2.1 基金基本情况（第二次转型后）	8
2.1 基金基本情况（第一次转型后）	8
2.1 基金基本情况（转型前）	9
2.2 基金产品说明（第二次转型后）	9
2.2 基金产品说明（第一次转型后）	10
2.2 基金产品说明（转型前）	10
2.3 基金管理人和基金托管人	10
2.4 信息披露方式.....	11
2.5 其他相关资料.....	11
§3 主要财务指标、基金净值表现及利润分配情况	12
3.1 主要会计数据和财务指标（第二次转型后）	12
3.1 主要会计数据和财务指标（第一次转型后）	12
3.1 主要会计数据和财务指标（转型前）	13
3.2 基金净值表现（第二次转型后）	14
3.2 基金净值表现（第一次转型后）	18
3.2 基金净值表现（转型前）	21
3.3 过去三年基金的利润分配情况.....	24
§4 管理人报告	25
4.1 基金管理人及基金经理情况.....	25
4.1.1 基金管理人及其管理基金的经验.....	25
4.1.2 基金经理（或基金经理小组）及基金经理助理简介（第二次转型后）	25
4.1.2 基金经理（或基金经理小组）及基金经理助理简介（第一次转型后）	26
4.1.2 基金经理（或基金经理小组）及基金经理助理简介（转型前）	27
4.2 管理人对报告期内本基金运作合规守信情况的说明	29
4.3 管理人对报告期内公平交易情况的专项说明.....	29
4.4 管理人对报告期内基金的投资策略和业绩表现的说明	30
4.5 管理人对宏观经济、证券市场及行业走势的简要展望	30
4.6 管理人内部有关本基金的监察稽核工作情况.....	31
4.7 管理人对报告期内基金估值程序等事项的说明.....	31
4.8 管理人对报告期内基金利润分配情况的说明.....	32
4.9 报告期内管理人对本基金持有人数或基金资产净值预警情形的说明	32
§5 托管人报告	33
5.1 报告期内本基金托管人合规守信情况声明	33
5.2 托管人对报告期内本基金投资运作合规守信、净值计算、利润分配等情况的说明.....	33
5.3 托管人对本年度报告中财务信息等内容的真实、准确和完整发表意见	33
§6 审计报告（第二次转型后）	34
6.1 审计报告基本信息.....	34
6.2 审计报告的基本内容	34
§6 审计报告（第一次转型后）	37

6.1	审计报告基本信息.....	37
6.2	审计报告的基本内容.....	37
§6	审计报告（转型前）.....	39
6.1	审计报告基本信息.....	39
6.2	审计报告的基本内容.....	39
§7	年度财务报表（第二次转型后）.....	41
7.1	资产负债表.....	41
7.2	利润表.....	42
7.3	所有者权益（基金净值）变动表.....	43
7.4	报表附注.....	44
§7	年度财务报表（第一次转型后）.....	68
7.1	资产负债表.....	68
7.2	利润表.....	69
7.3	所有者权益（基金净值）变动表.....	70
7.4	报表附注.....	71
§7	年度财务报表（转型前）.....	96
7.1	资产负债表.....	96
7.2	利润表.....	97
7.3	所有者权益（基金净值）变动表.....	98
7.4	报表附注.....	99
§8	投资组合报告（第二次转型后）.....	127
8.1	期末基金资产组合情况.....	127
8.2	期末按行业分类的股票投资组合.....	127
8.3	期末按公允价值占基金资产净值比例大小排序的所有股票投资明细.....	128
8.4	报告期内股票投资组合的重大变动.....	132
8.5	期末按债券品种分类的债券投资组合.....	133
8.6	期末按公允价值占基金资产净值比例大小排序的前五名债券投资明细.....	134
8.7	期末按公允价值占基金资产净值比例大小排序所有资产支持证券投资明细.....	134
8.8	报告期末按公允价值占基金资产净值比例大小排序的前五名贵金属投资明细.....	134
8.9	期末按公允价值占基金资产净值比例大小排序的前五名权证投资明细.....	134
8.10	报告期末本基金投资的股指期货交易情况说明.....	134
8.11	报告期末本基金投资的国债期货交易情况说明.....	134
8.12	投资组合报告附注.....	134
§8	投资组合报告（第一次转型后）.....	137
8.1	期末基金资产组合情况.....	137
8.2	期末按行业分类的股票投资组合.....	137
8.3	期末按公允价值占基金资产净值比例大小排序的所有股票投资明细.....	138
8.4	报告期内股票投资组合的重大变动.....	141
8.5	期末按债券品种分类的债券投资组合.....	145
8.6	期末按公允价值占基金资产净值比例大小排序的前五名债券投资明细.....	145
8.7	期末按公允价值占基金资产净值比例大小排序所有资产支持证券投资明细.....	145
8.8	报告期末按公允价值占基金资产净值比例大小排序的前五名贵金属投资明细.....	145
8.9	期末按公允价值占基金资产净值比例大小排序的前五名权证投资明细.....	145
8.10	报告期末本基金投资的股指期货交易情况说明.....	146
8.11	报告期末本基金投资的国债期货交易情况说明.....	146

8.12	投资组合报告附注.....	146
§8	投资组合报告（转型前）.....	148
8.1	期末基金资产组合情况.....	148
8.2	期末按行业分类的股票投资组合.....	148
8.3	期末按公允价值占基金资产净值比例大小排序的所有股票投资明细.....	149
8.4	报告期内股票投资组合的重大变动.....	149
8.5	期末按债券品种分类的债券投资组合.....	150
8.6	期末按公允价值占基金资产净值比例大小排序的前五名债券投资明细.....	151
8.7	期末按公允价值占基金资产净值比例大小排序所有资产支持证券投资明细.....	151
8.8	报告期末按公允价值占基金资产净值比例大小排序的前五名贵金属投资明细.....	151
8.9	期末按公允价值占基金资产净值比例大小排序的前五名权证投资明细.....	151
8.10	报告期末本基金投资的股指期货交易情况说明.....	151
8.11	报告期末本基金投资的国债期货交易情况说明.....	151
8.12	投资组合报告附注.....	151
§9	基金份额持有人信息（第二次转型后）.....	154
9.1	期末基金份额持有人户数及持有人结构.....	154
9.2	期末上市基金前十名持有人.....	154
9.3	期末基金管理人的从业人员持有本基金的情况.....	154
9.4	期末基金管理人的从业人员持有本开放式基金份额总量区间的情况.....	155
§9	基金份额持有人信息（第一次转型后）.....	156
9.1	期末基金份额持有人户数及持有人结构.....	156
9.2	期末上市基金前十名持有人.....	156
9.3	期末基金管理人的从业人员持有本基金的情况.....	156
9.4	期末基金管理人的从业人员持有本开放式基金份额总量区间的情况.....	157
§9	基金份额持有人信息（转型前）.....	158
9.1	期末基金份额持有人户数及持有人结构.....	158
9.2	期末上市基金前十名持有人.....	158
9.3	期末基金管理人的从业人员持有本基金的情况.....	159
9.4	期末基金管理人的从业人员持有本开放式基金份额总量区间的情况.....	159
§10	开放式基金份额变动(第二次转型后).....	160
§10	开放式基金份额变动(第一次转型后).....	161
§10	开放式基金份额变动(转型前).....	162
§11	重大事件揭示.....	163
11.1	基金份额持有人大会决议.....	163
11.2	基金管理人、基金托管人的专门基金托管部门的重大人事变动.....	163
11.3	涉及基金管理人、基金财产、基金托管业务的诉讼.....	163
11.4	基金投资策略的改变.....	163
11.5	为基金进行审计的会计师事务所情况.....	164
11.6	管理人、托管人及其高级管理人员受稽查或处罚等情况.....	164
11.7	基金租用证券公司交易单元的有关情况（第二次转型后）.....	164
11.7	基金租用证券公司交易单元的有关情况（第一次转型后）.....	165
11.7	基金租用证券公司交易单元的有关情况（转型前）.....	167
11.8	其他重大事件（第二次转型后）.....	168
11.8	其他重大事件（第一次转型后）.....	168
11.8	其他重大事件（转型前）.....	170

§12 影响投资者决策的其他重要信息	172
12.1 报告期内单一投资者持有基金份额比例达到或超过 20%的情况	172
12.2 影响投资者决策的其他重要信息	172
§13 备查文件目录	173
13.1 备查文件目录	173
13.2 存放地点	173
13.3 查阅方式	173

§ 2 基金简介

2.1 基金基本情况（第二次转型后）

基金名称	九泰盈华量化灵活配置混合型证券投资基金(LOF)	
基金简称	九泰盈华量化混合	
基金主代码	168106	
基金运作方式	上市契约型开放式（LOF）	
基金合同生效日	2018 年 12 月 19 日	
基金管理人	九泰基金管理有限公司	
基金托管人	渤海银行股份有限公司	
报告期末基金份额总额	174, 373, 756. 48 份	
基金合同存续期间	不定期	
下属分级基金的基金简称	九泰盈华量化混合 A	九泰盈华量化混合 C
下属分级基金的场内简称	盈华 A	盈华 C
下属分级基金的交易代码	168106	168107
报告期末下属分级基金的份额总额	23, 278, 825. 97 份	151, 094, 930. 51 份

2.1 基金基本情况（第一次转型后）

基金名称	九泰锐华灵活配置混合型证券投资基金
基金简称	九泰锐华混合
场内简称	九泰锐华
基金主代码	168106
基金运作方式	<p>契约型。本基金设置两年的封闭期，封闭期起始之日为变更注册前基金九泰锐华定增灵活配置混合型证券投资基金基金合同生效日，结束之日为变更注册前基金九泰锐华定增灵活配置混合型证券投资基金基金合同生效日两年后的年度对日的前一个工作日。本基金封闭期内不开放申购、赎回业务，但本基金 A 类份额可上市交易。</p> <p>封闭期届满后，本基金转为上市开放式基金(LOF)，并更名为九泰盈华量化灵活配置混合型证券投资基金(LOF)，本基金 A 类份额接受场内、场外申购与赎回等业务，并继续上市交易。本基金 C 类份额接受场外申购与赎回等业务，在符合相关法律法规和交易所规定的上市条件下，基金管理人在履行适当程序后，可安排 C 类份额上市交易，具体详见基金管理人发布的相关业务公告。</p>
基金合同生效日	2018 年 6 月 15 日
基金管理人	九泰基金管理有限公司
基金托管人	渤海银行股份有限公司
报告期末基金份额总额	453, 817, 156. 89 份
基金合同存续期	2018 年 6 月 15 日至 2018 年 12 月 18 日

下属分级基金的基金简称	九泰锐华混合 A	九泰锐华混合 C
下属分级基金的场内简称	九泰锐华	锐华 C
下属分级基金的交易代码	168106	168107
报告期末下属分级基金的份额总额	32,802,053.92 份	421,015,102.97 份

2.1 基金基本情况（转型前）

基金名称	九泰锐华定增灵活配置混合型证券投资基金	
基金简称	九泰锐华定增混合	
场内简称	九泰锐华	
基金主代码	168106	
基金运作方式	<p>契约型。本基金在基金合同生效后设置两年的封闭期，封闭期起始之日为基金合同生效日，结束之日为基金合同生效日两年后的年度对日的前一个工作日。本基金封闭期内不开放申购、赎回业务，但本基金 A 类基金份额可上市交易。</p> <p>封闭期届满后，本基金转为上市开放式基金（LOF），并更名为九泰锐华灵活配置混合型证券投资基金（LOF），本基金 A 类基金份额接受场内、场外申购与赎回等业务，并继续上市交易。本基金 C 类基金份额接受场外申购与赎回等业务，在符合相关法律法规和交易所规定的上市条件下，基金管理人在履行适当程序后，可安排 C 类基金份额上市交易，具体详见基金管理人发布的相关业务公告。</p>	
基金合同生效日	2016 年 12 月 19 日	
基金管理人	九泰基金管理有限公司	
基金托管人	渤海银行股份有限公司	
报告期末基金份额总额	453,817,156.89 份	
基金合同存续期	2016 年 12 月 19 日至 2018 年 6 月 14 日	
下属分级基金的基金简称	九泰锐华定增混合 A	九泰锐华定增混合 C
下属分级基金的场内简称	九泰锐华	锐华 C
下属分级基金的交易代码	168106	168107
报告期末下属分级基金的份额总额	32,802,053.92 份	421,015,102.97 份

2.2 基金产品说明（第二次转型后）

投资目标	本基金主要通过量化模型方法，精选股票进行投资，在严格控制风险的前提下，力争基金资产的长期稳定增值。
投资策略	本基金在股票投资过程中主要采用量化投资模型，指导构建投资组合，强调投资纪律，切实贯彻量化投资策略，力争在控制风险的前提下实现基金资产的长期稳健增值。
业绩比较基准	沪深 300 指数收益率×60%+中债总指数（总值）财富指数收益率×40%
风险收益特征	本基金属于混合型证券投资基金，一般情况下其预期风险和

	预期收益高于货币市场基金、债券型基金，低于股票型基金，属于中高风险收益特征的证券投资基金品种。
--	---

2.2 基金产品说明（第一次转型后）

投资目标	本基金主要通过量化模型方法，精选股票进行投资，在严格控制风险的前提下，力争基金资产的长期稳定增值。
投资策略	本基金在股票投资过程中主要采用量化投资模型，指导构建投资组合，强调投资纪律，切实贯彻量化投资策略，力争在控制风险的前提下实现基金资产的长期稳健增值。
业绩比较基准	沪深 300 指数收益率×60%+中债总指数（总值）财富指数收益率×40%
风险收益特征	本基金属于混合型证券投资基金，一般情况下其预期风险和预期收益高于货币市场基金、债券型基金，低于股票型基金，属于中高风险收益特征的证券投资基金品种。

2.2 基金产品说明（转型前）

投资目标	基于对宏观经济、资本市场的深入分析和理解，深入挖掘并充分理解国内经济增长和结构转型所带来的投资机会，精选具有估值优势和成长优势的公司股票进行投资，力争获取超越业绩比较基准的收益，追求基金资产的长期稳定增值。
投资策略	封闭期内，通过对宏观经济、资本市场的深入分析和理解，深入挖掘并充分理解国内经济增长和结构转型所带来的投资机会，在行业分析轮动效应与定向增发项目优势的深入研究的基础上，利用定向增发项目的事件性特征与折价优势，优选能够改善、提升企业基本面与经营状况的定向增发主题相关证券进行投资。将定向增发改善企业基本面与产业结构作为投资主线，形成以定向增发为核心的投资策略。 本基金封闭期届满后，通过深入挖掘并充分理解国内经济增长和结构转型所带来的投资机会，精选具有估值优势和成长优势的公司股票进行投资，力争获取超越各阶段业绩比较基准的收益，追求基金资产的长期稳定增值。
业绩比较基准	沪深 300 指数收益率×60%+中债总指数（总值）财富指数收益率×40%
风险收益特征	本基金属于混合型证券投资基金，一般情况下其预期风险和预期收益高于货币市场基金、债券型基金，低于股票型基金，属于中高风险收益特征的证券投资基金品种。

2.3 基金管理人和基金托管人

项目		基金管理人	基金托管人
名称		九泰基金管理有限公司	渤海银行股份有限公司
信息披露负责人	姓名	陈沛	阮劲松
	联系电话	010-57383999	010-66270109

	电子邮箱	chenpei@jtamc.com	js.ruan@cbhb.com.cn
客户服务电话		400-628-0606	400888811/95541
传真		010-57383966	022-58314791
注册地址		北京市丰台区丽泽路 18 号院 1 号楼 801-16 室	天津市河东区海河东路 218 号
办公地址		北京市朝阳区安立路 30 号仰山公园 8 号楼 A 栋 101-120 室、201-222 室	天津市河东区海河东路 218 号
邮政编码		100020	300012
法定代表人		卢伟忠	李伏安

2.4 信息披露方式

本基金选定的信息披露报纸名称	《中国证券报》、《上海证券报》
登载基金年度报告/半年度报告正文的管理人互联网网址	http://www.jtamc.com
基金年度报告/半年度报告备置地点	基金管理人及基金托管人住所

2.5 其他相关资料

项目	名称	办公地址
会计师事务所	德勤华永会计师事务所（特殊普通合伙）	上海市黄浦区延安东路 222 号 30 楼
注册登记机构	中国证券登记结算有限责任公司	北京市西城区太平桥大街 17 号

§ 3 主要财务指标、基金净值表现及利润分配情况

3.1 主要会计数据和财务指标（第二次转型后）

金额单位：人民币元

3.1.1 期间数据和指标	2018 年 12 月 19 日(基金合同生效日)至 2018 年 12 月 31 日	
	九泰盈华量化灵活 A	九泰盈华量化灵活 C
本期已实现收益	-446,647.89	-4,248,113.96
本期利润	-248,001.44	-2,667,775.17
加权平均基金份额本期利润	-0.0094	-0.0117
本期加权平均净值利润率	-1.09%	-1.37%
本期基金份额净值增长率	-0.98%	-1.06%
3.1.2 期末数据和指标	2018 年 12 月 31 日	
期末可供分配利润	-3,376,019.40	-23,276,821.45
期末可供分配基金份额利润	-0.1450	-0.1541
期末基金资产净值	19,902,806.57	127,818,109.06
期末基金份额净值	0.8550	0.8459
3.1.3 累计期末指标	2018 年 12 月 31 日	
基金份额累计净值增长率	-0.98%	-1.06%

注：1、所述基金业绩指标不包括持有人认购或交易基金的各项费用，计入费用后实际收益水平要低于所列数字。

2、本期已实现收益指基金本期利息收入、投资收益、其他收入（不含公允价值变动收益）扣除相关费用后的余额，本期利润为本期已实现收益加上本期公允价值变动收益。

3、期末可供分配利润，采用期末资产负债表中未分配利润与未分配利润中已实现部分的孰低数（为期末余额，不是当期发生数）。表中的“期末”均指本报告期最后一日，即 12 月 31 日。

4、九泰盈华量化灵活配置混合型证券投资基金（LOF）合同生效日为 2018 年 12 月 19 日，合同生效当期的相关数据和指标按实际存续期计算。

3.1 主要会计数据和财务指标（第一次转型后）

金额单位：人民币元

3.1.1 期间数据和指标	2018 年 6 月 15 日(基金合同生效日)至 2018 年 12 月 18 日	
	九泰锐华混合 A	九泰锐华混合 C
本期已实现收益	-1,226,908.56	-16,565,933.14
本期利润	-1,987,281.97	-26,241,718.36
加权平均基金份额本期利润	-0.0606	-0.0623
本期加权平均净值利润率	-6.74%	-6.99%
本期基金份额净值增长率	-6.56%	-6.79%
3.1.2 期末数据和指标	2018 年 12 月 18 日	
期末可供分配利润	-4,476,079.61	-61,063,794.24

期末可供分配基金份额利润	-0.1365	-0.1450
期末基金资产净值	28,325,974.31	359,951,308.73
期末基金份额净值	0.8635	0.8550
3.1.3 累计期末指标	2018年12月18日	
基金份额累计净值增长率	-6.56%	-6.79%

注：1、所述基金业绩指标不包括持有人认购或交易基金的各项费用，计入费用后实际收益水平要低于所列数字。

2、本期已实现收益指基金本期利息收入、投资收益、其他收入（不含公允价值变动收益）扣除相关费用后的余额，本期利润为本期已实现收益加上本期公允价值变动收益。

3、期末可供分配利润，采用期末资产负债表中未分配利润与未分配利润中已实现部分的孰低数（为期末余额，不是当期发生数）。表中的“期末”均指12月18日。

4、九泰锐华灵活配置混合型证券投资基金合同生效日为2018年6月15日，合同生效当期的相关数据和指标按实际存续期计算。

3.1 主要会计数据和财务指标（转型前）

金额单位：人民币元

3.1.1 期间数据和指标	2018年1月1日至2018年6月14日		2017年		2016年12月19日(基金合同生效日)-2016年12月31日	
	九泰锐华定增混合A	九泰锐华定增混合C	九泰锐华定增混合A	九泰锐华定增混合C	九泰锐华定增混合A	九泰锐华定增混合C
本期已实现收益	-663,650.72	-9,348,183.95	-142,048.59	-3,890,849.94	18,681.70	170,729.67
本期利润	-557,093.10	-7,987,466.51	-1,950,386.24	-27,005,339.04	18,681.70	170,729.67
加权平均基金份额本期利润	-0.0170	-0.0190	-0.0595	-0.0641	0.0006	0.0004
本期加权平均净值利润率	-1.83%	-2.06%	-6.02%	-6.51%	0.06%	0.04%
本期基金份额净值增长率	-1.81%	-2.03%	-5.95%	-6.41%	0.06%	0.04%
3.1.2 期末数据和指标	2018年6月14日		2017年末		2016年末	
期末可供分配利润	-2,488,797.64	-34,822,075.88	-1,931,704.54	-26,834,609.37	18,681.70	170,729.67
期末可供分配基金份额利润	-0.0759	-0.0827	-0.0589	-0.0637	0.0006	0.0004
期末基金资产净值	30,313,256.28	386,193,027.09	30,870,349.38	394,180,493.60	32,820,735.62	421,185,832.64
期末基金份额净值	0.9241	0.9173	0.9411	0.9363	1.0006	1.0004
3.1.3 累计期末指标	2018年6月14日		2017年末		2016年末	

基金份额累计净值增长率	-7.59%	-8.27%	-5.89%	-6.37%	0.06%	0.04%
-------------	--------	--------	--------	--------	-------	-------

注：1、所述基金业绩指标不包括持有人认购或交易基金的各项费用，计入费用后实际收益水平要低于所列数字。

2、本期已实现收益指基金本期利息收入、投资收益、其他收入（不含公允价值变动收益）扣除相关费用后的余额，本期利润为本期已实现收益加上本期公允价值变动收益。

3、期末可供分配利润，采用期末资产负债表中未分配利润与未分配利润中已实现部分的孰低数（为期末余额，不是当期发生数）。

4、原九泰锐华定增灵活配置混合型证券投资基金合同于 2018 年 6 月 15 日转型，原合同失效，相关数据和指标按实际存续期计算；

5、原九泰锐华定增灵活配置混合型证券投资基金合同于 2016 年 12 月 19 日生效，原合同生效当期的相关数据和指标按实际存续期计算。

3.2 基金净值表现（第二次转型后）

3.2.1 基金份额净值增长率及其与同期业绩比较基准收益率的比较

九泰盈华量化灵活 A

阶段	份额净值增长率①	份额净值增长率标准差②	业绩比较基准收益率③	业绩比较基准收益率标准差④	①-③	②-④
2018.12.19-2018.12.31	-0.98%	0.39%	-1.96%	0.40%	0.98%	-0.01%

九泰盈华量化灵活 C

阶段	份额净值增长率①	份额净值增长率标准差②	业绩比较基准收益率③	业绩比较基准收益率标准差④	①-③	②-④
2018.12.19-2018.12.31	-1.06%	0.39%	-1.96%	0.40%	0.90%	-0.01%

3.2.2 自基金转型以来基金份额累计净值增长率变动及其与同期业绩比较基准收益率变动的比较

A级基金份额累计净值增长率与同期业绩比较基准收益率的历史走势对比图

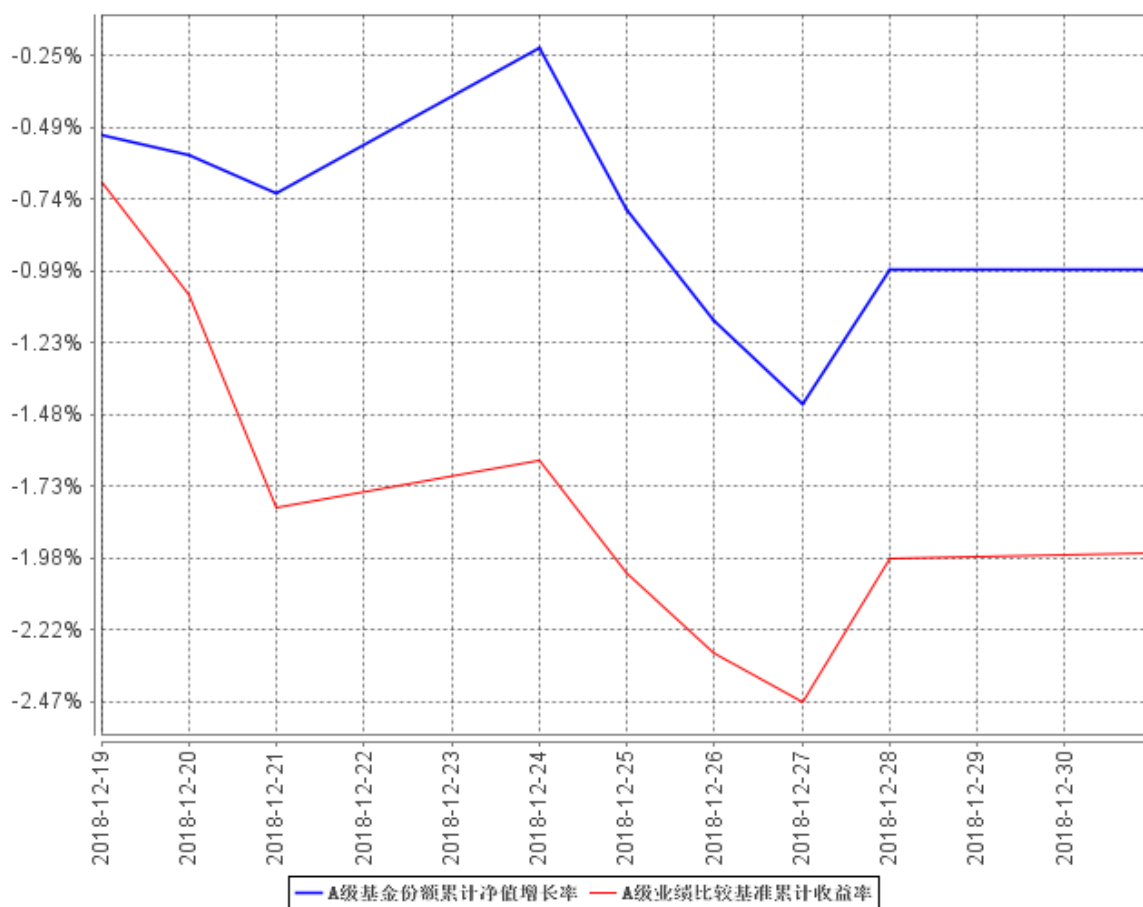

C级基金份额累计净值增长率与同期业绩比较基准收益率的历史走势对比图

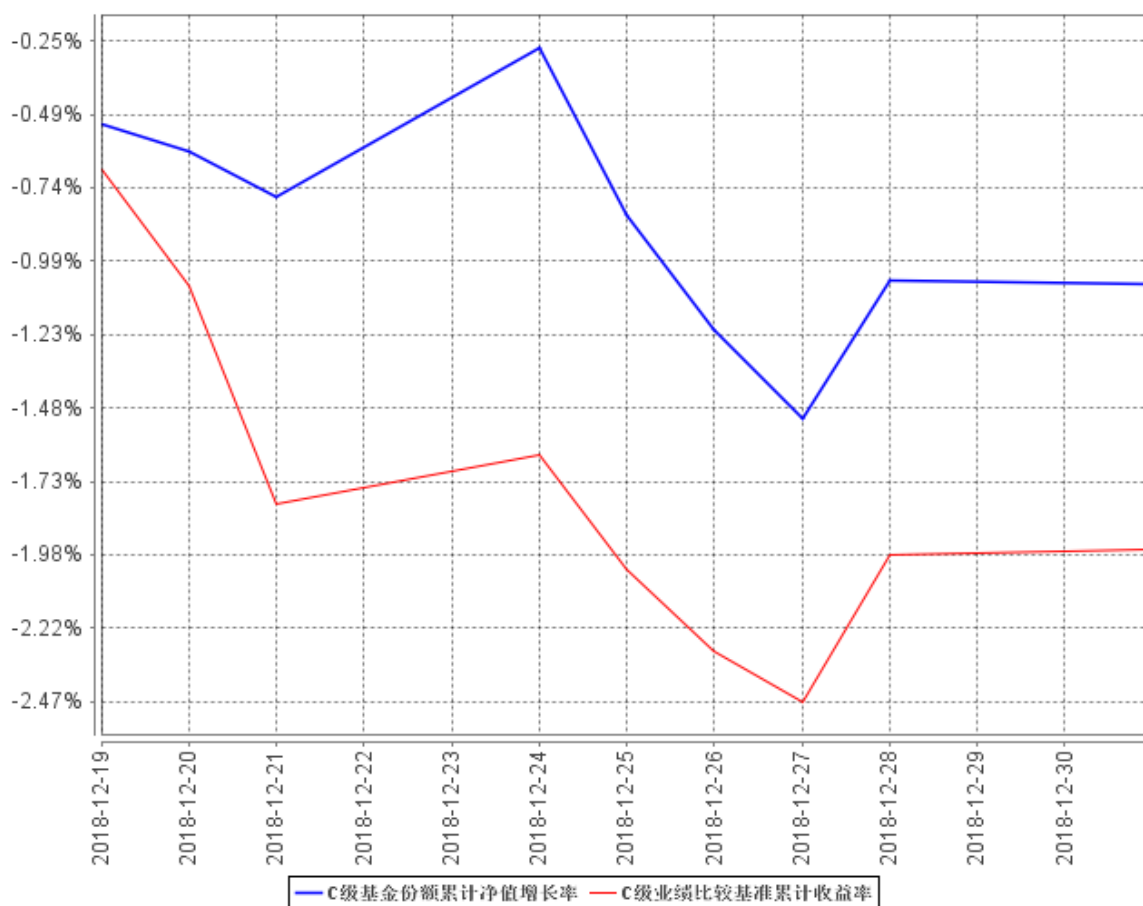

注：1、本基金于 2018 年 12 月 19 日第二次转型，截至本报告期末，本基金合同生效未满一年。

2、根据基金合同的规定，自本基金合同生效之日起 6 个月内基金的投资比例需符合基金合同要求。本基金转型后无需重新建仓，截至报告期末，各项资产配置比例符合合同约定。

3.2.3 自基金转型以来基金每年净值增长率及其与同期业绩比较基准收益率的比较

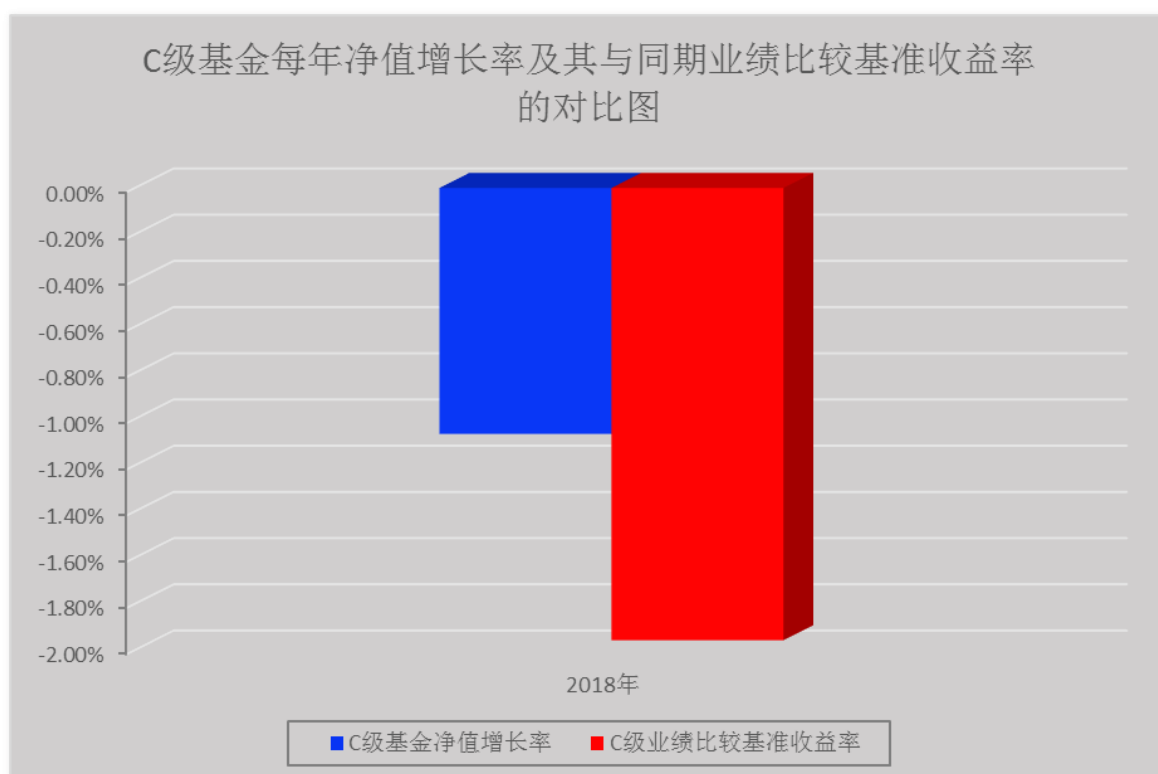
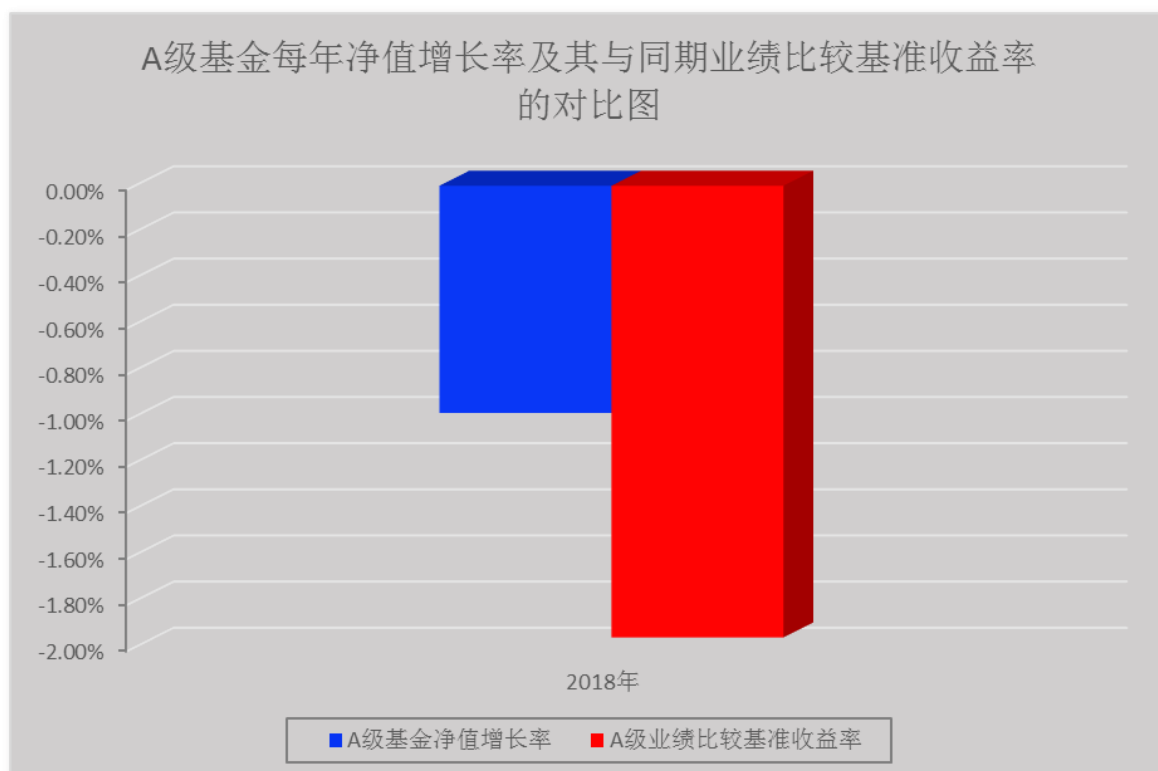

注：本基金于 2018 年 12 月 19 日第二次转型，第二次转型后当年相关数据和指标按实际存续期计算，不按整个自然年度进行折算。

3.2 基金净值表现（第一次转型后）

3.2.1 基金份额净值增长率及其与同期业绩比较基准收益率的比较

九泰锐华混合 A

阶段	份额净值增长率①	份额净值增长率标准差②	业绩比较基准收益率③	业绩比较基准收益率标准差④	①—③	②—④
2018.06.15-2018.12.18	-6.56%	0.72%	-8.63%	0.92%	2.07%	-0.20%

九泰锐华混合 C

阶段	份额净值增长率①	份额净值增长率标准差②	业绩比较基准收益率③	业绩比较基准收益率标准差④	①—③	②—④
2018.06.15-2018.12.18	-6.79%	0.72%	-8.63%	0.92%	1.84%	-0.20%

3.2.2 自基金转型以来基金份额累计净值增长率变动及其与同期业绩比较基准收益率变动的比较

A级基金份额累计净值增长率与同期业绩比较基准收益率的历史走势对比图

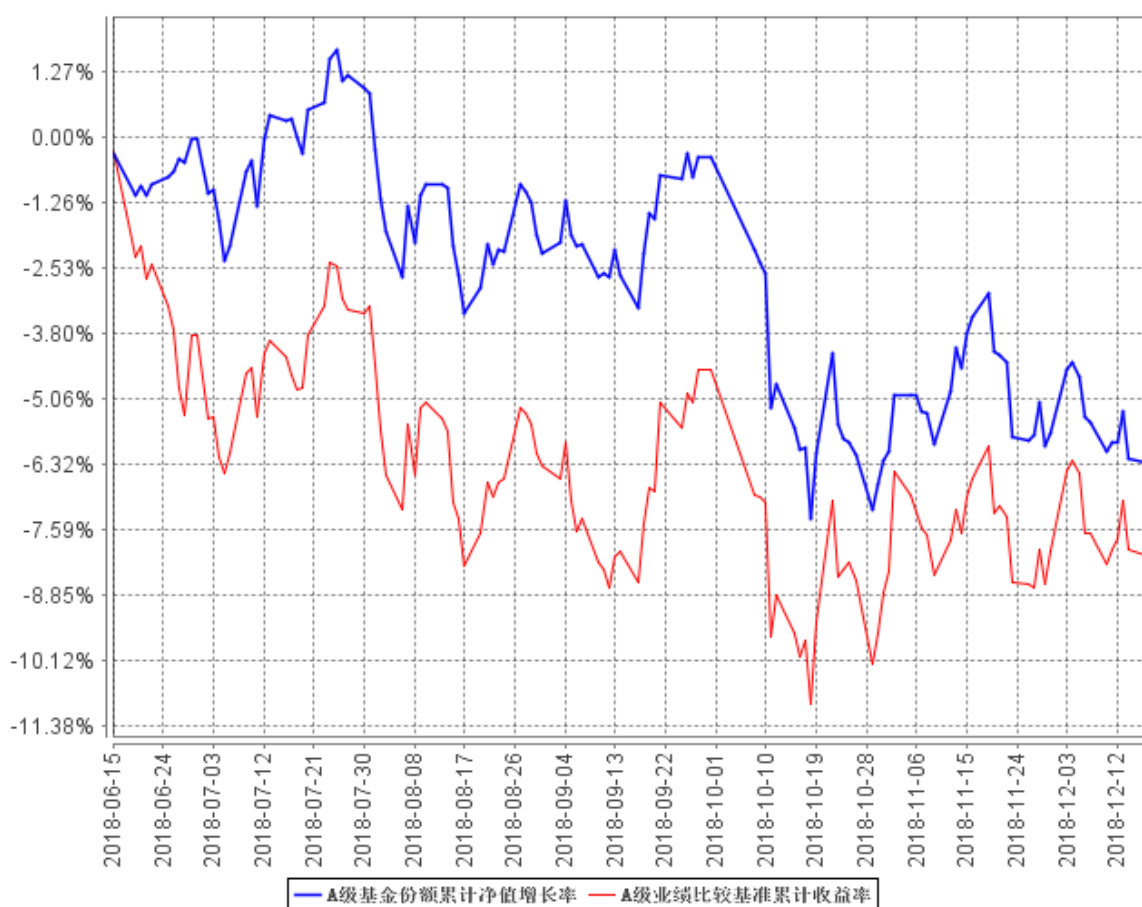

C级基金份额累计净值增长率与同期业绩比较基准收益率的历史走势对比图

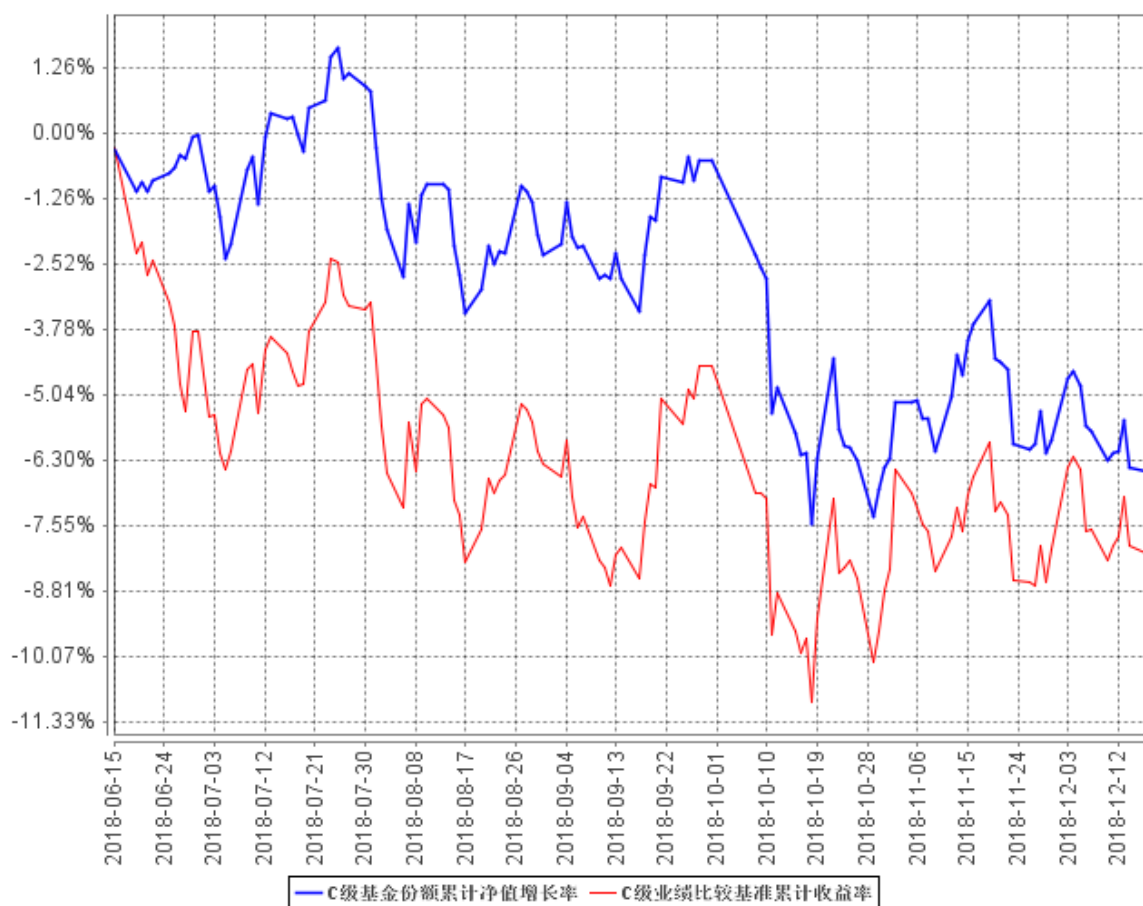

注：1、本基金于2018年6月15日第一次转型，截至第二次转型前最后一日，本基金合同生效未满一年，距建仓期结束未满一年。

2、根据基金合同的规定，自本基金合同生效之日起6个月内基金的投资比例需符合基金合同要求。本基金建仓期结束时，各项资产配置比例符合合同约定。

3.2.3 自基金转型以来基金每年净值增长率及其与同期业绩比较基准收益率的比较

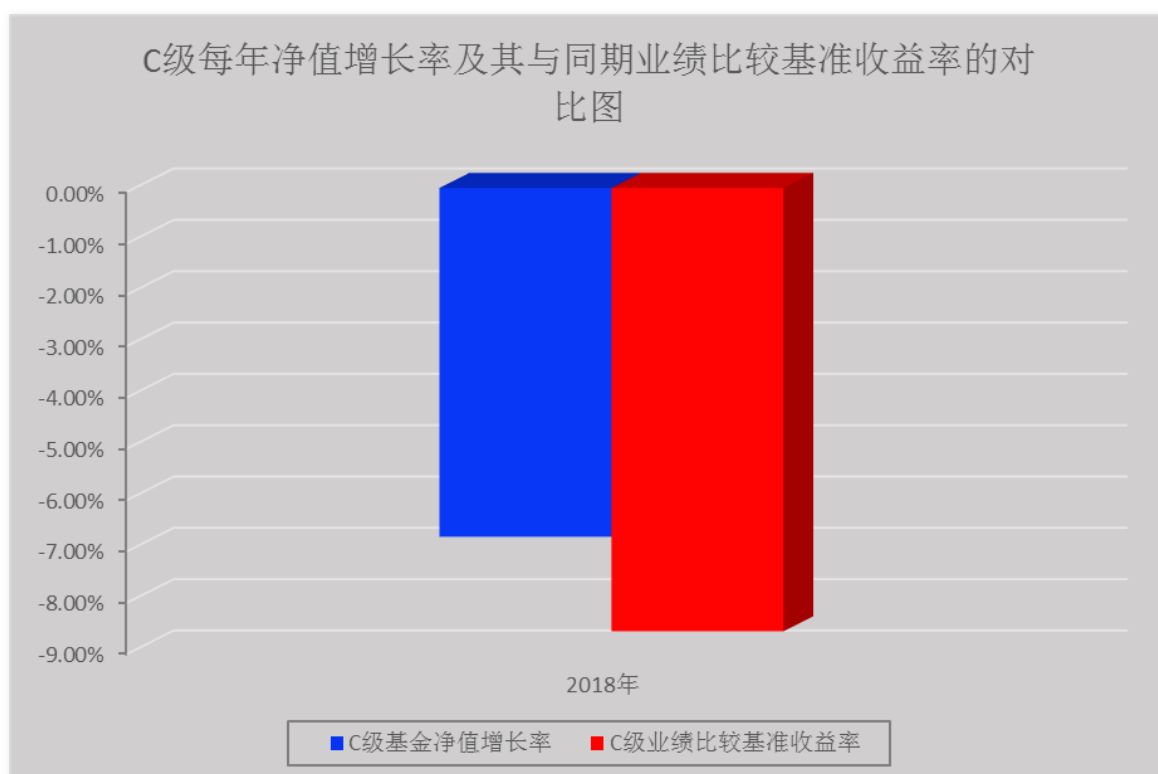
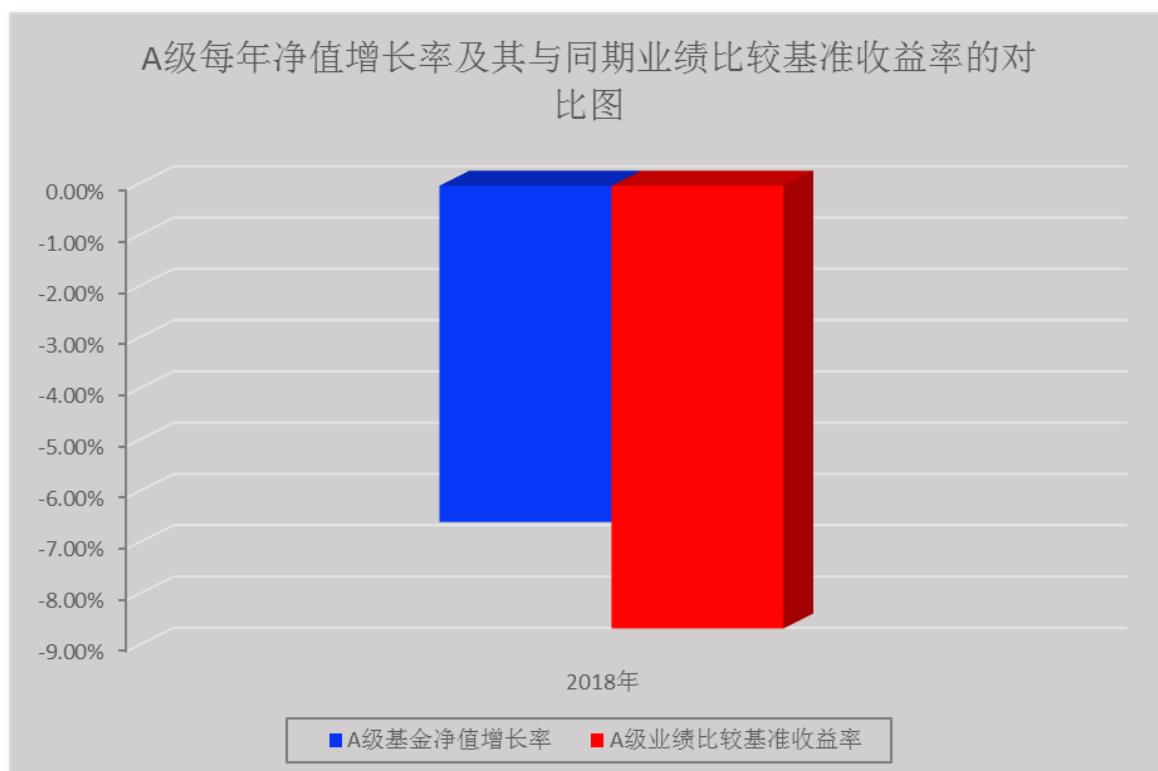

注：本基金于 2018 年 6 月 15 日第一次转型，第一次转型后当年相关数据和指标按实际存续期计算，不按整个自然年度进行折算。

3.2 基金净值表现（转型前）

3.2.1 基金份额净值增长率及其与同期业绩比较基准收益率的比较

九泰锐华定增混合 A

阶段	份额净值增长率①	份额净值增长率标准差②	业绩比较基准收益率③	业绩比较基准收益率标准差④	① - ③	② - ④
2018.01.01-2018.06.14	-1.81%	0.49%	-2.24%	0.66%	0.43%	-0.17%
2016.12.19-2018.06.14	-7.59%	0.36%	9.45%	0.48%	-17.04%	-0.12%

九泰锐华定增混合 C

阶段	份额净值增长率①	份额净值增长率标准差②	业绩比较基准收益率③	业绩比较基准收益率标准差④	① - ③	② - ④
2018.01.01-2018.06.14	-2.03%	0.49%	-2.24%	0.66%	0.21%	-0.17%
2016.12.19-2018.06.14	-8.27%	0.36%	9.45%	0.48%	-17.72%	-0.12%

3.2.2 自基金合同生效以来基金份额累计净值增长率变动及其与同期业绩比较基准收益率变动的比较

A级基金份额累计净值增长率与同期业绩比较基准收益率的历史走势对比图

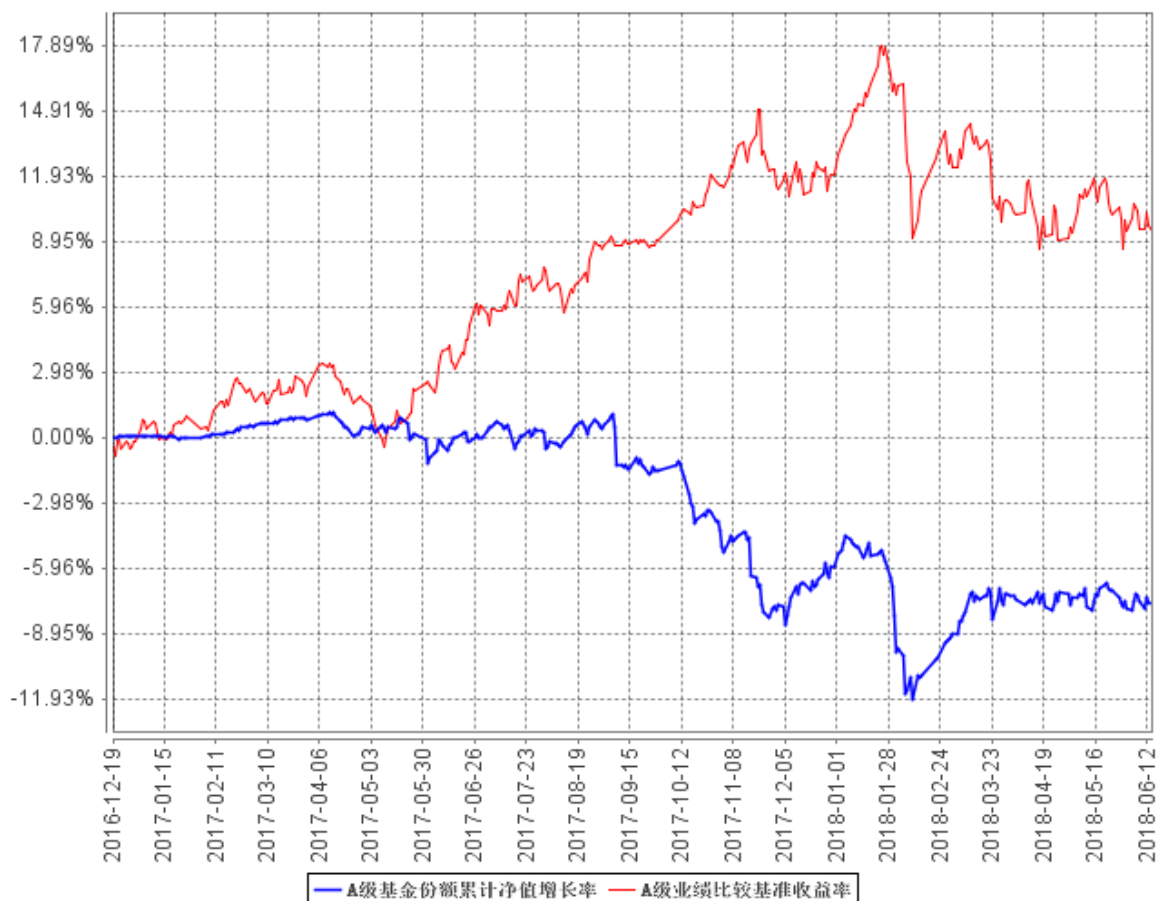

C级基金份额累计净值增长率与同期业绩比较基准收益率的历史走势对比图

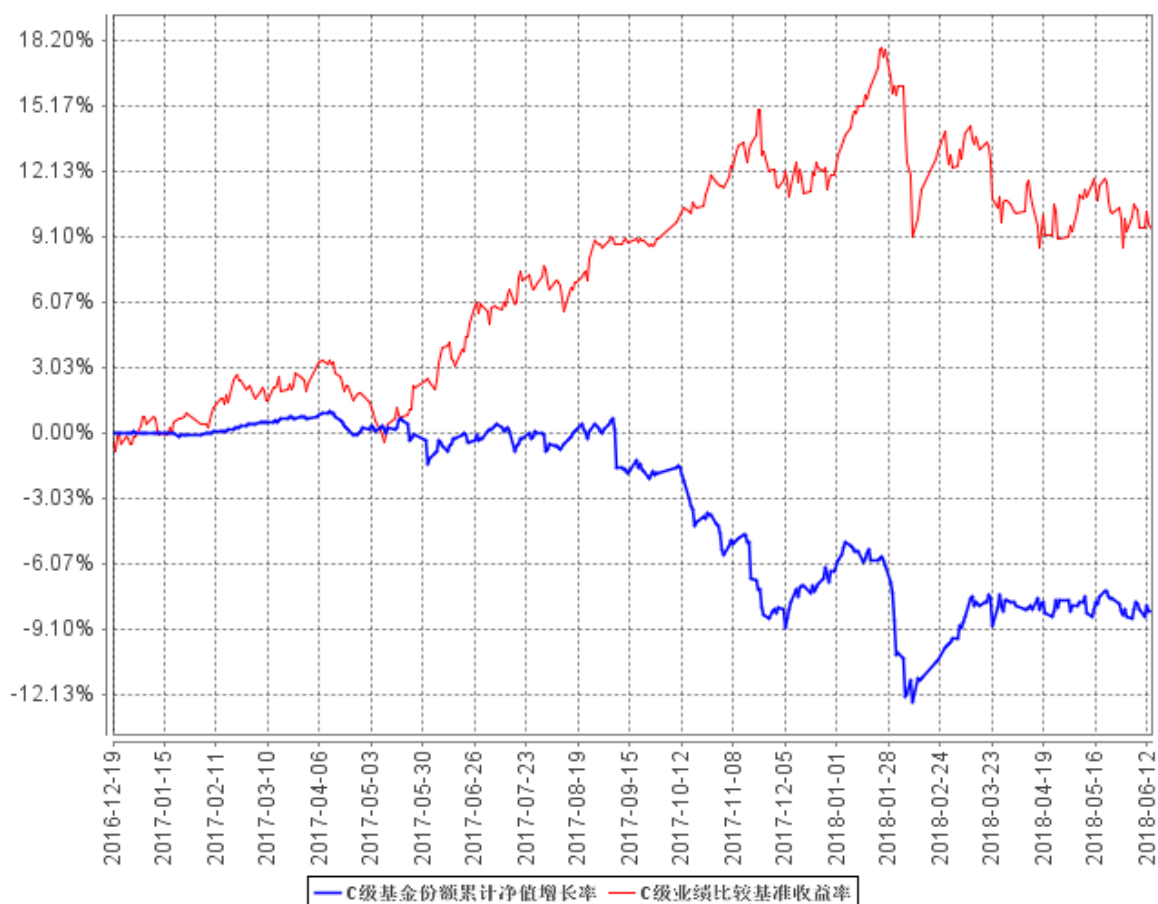

注：1、本基金合同于 2016 年 12 月 19 日生效，截至转型前最后一日，本基金合同生效已满一年，本基金已于 2018 年 6 月 15 日实现转型。

2、根据基金合同的规定，自本基金合同生效之日起 6 个月内基金的投资比例需符合基金合同要求。本基金建仓期结束时，各项资产配置比例符合合同约定。

3.2.3 自基金合同生效以来每年净值增长率及其与同期业绩比较基准收益率的比较

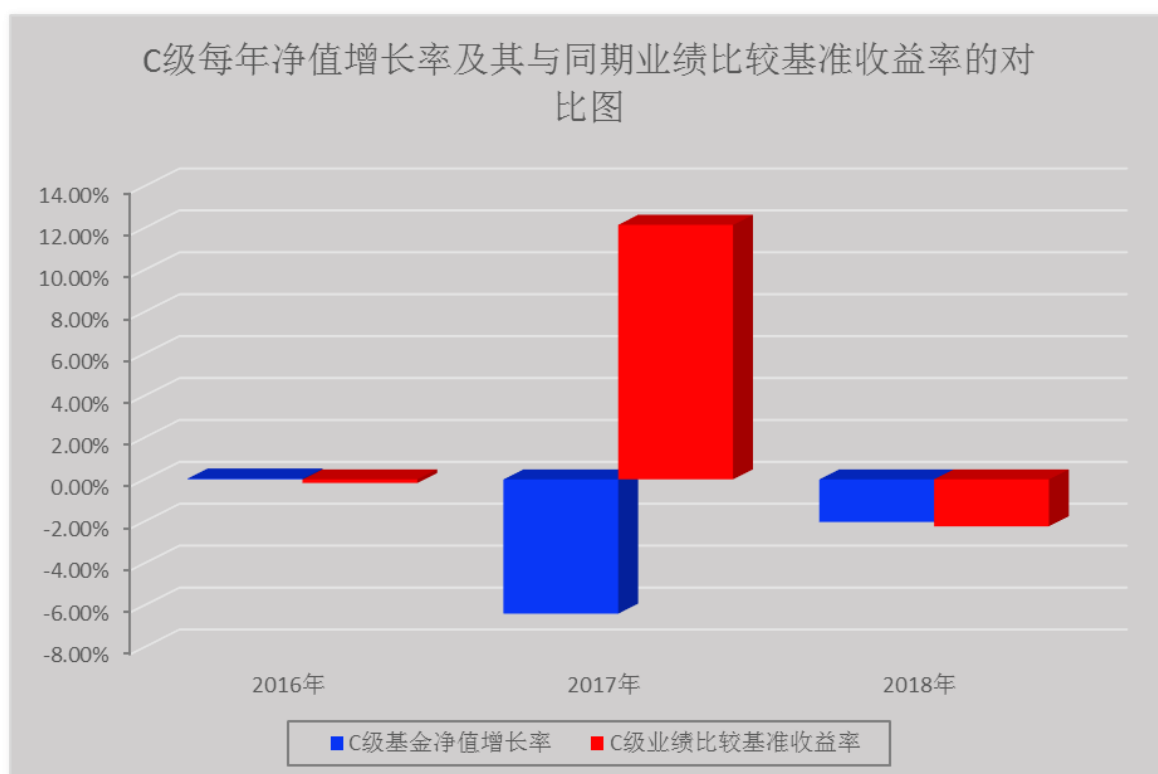
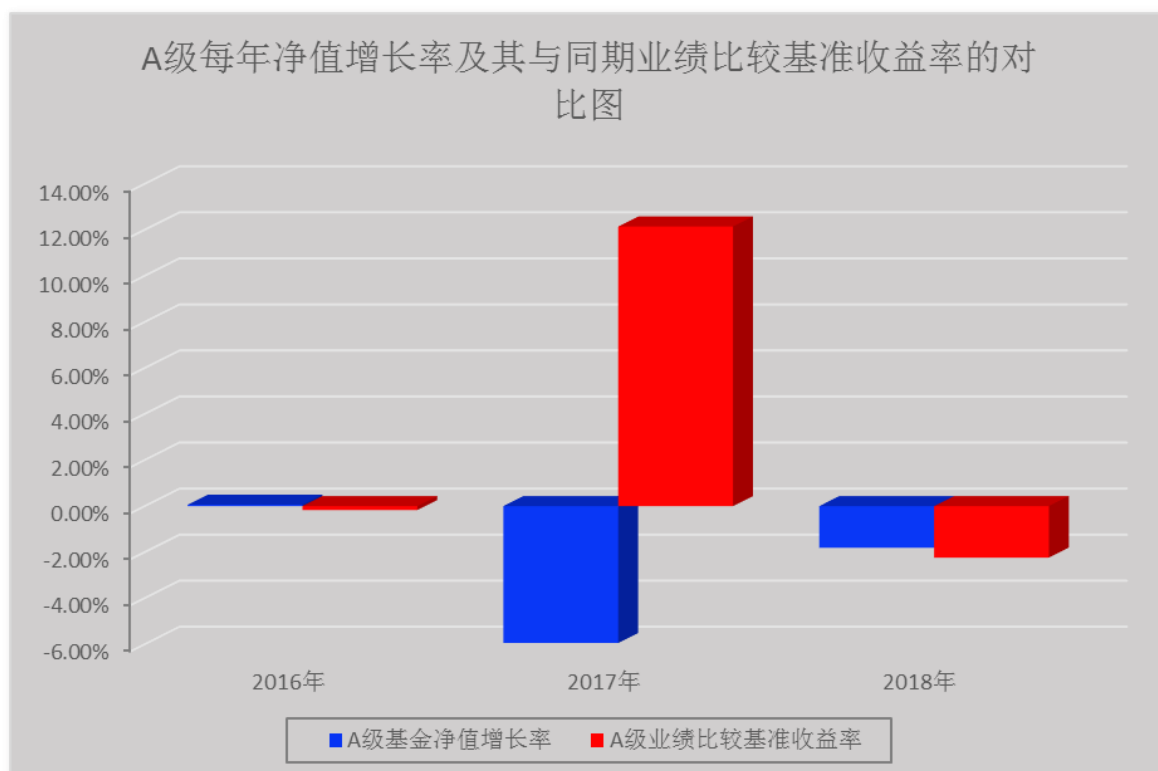

注：本基金转型前基金合同于 2016 年 12 月 19 日生效，本基金于 2018 年 6 月 15 日第一次转型，合同生效当年及转型当年相关数据和指标按实际存续期计算，不按整个自然年度进行折算。

3.3 过去三年基金的利润分配情况

九泰盈华量化灵活配置混合型证券投资基金（LOF）合同生效日为 2018 年 12 月 19 日，截至本报告期末（2018 年 12 月 31 日）未发生利润分配。

九泰锐华定增灵活配置混合型证券投资基金合同生效日为 2018 年 6 月 15 日，截至 2018 年 12 月 18 日（基金合同失效前日）未发生利润分配。

九泰锐华定增灵活配置混合型证券投资基金合同生效日为 2016 年 12 月 19 日，截至 2018 年 6 月 14 日（基金合同失效前日）未发生利润分配。

§ 4 管理人报告

4.1 基金管理人及基金经理情况

4.1.1 基金管理人及其管理基金的经验

九泰基金管理有限公司经中国证监会证监许可【2014】650号文批准，于2014年7月3日正式成立，现注册资本2亿元人民币，其中昆吾九鼎投资管理有限公司、同创九鼎投资管理集团股份有限公司、拉萨昆吾九鼎产业投资管理有限公司和九州证券股份有限公司分别占注册资本26%、25%、25%和24%的股权。

九泰基金坚持“持有人利益优先”和“风控第一”原则，以“大资管”时代金融资本市场改革发展为契机，积极推动业务和产品创新，不断探索新的商业模式，打造九泰基金差异化的竞争优势。

作为首家PE投资管理发起设立的公募基金管理公司，九泰基金将延续股东方的长期投资、价值投资的经营理念，在公募行业建立有效的公司治理和激励约束机制，引入私募合伙人创业文化和经营理念，培育企业内生发展动力，以“平台”思维和“跨界”理念打造不同于传统公募基金的业务发展模式。截至本报告期末（2018年12月31日），基金管理人共管理16只开放式证券投资基金，包括九泰天富改革新动力灵活配置混合型证券投资基金、九泰天宝灵活配置混合型证券投资基金、九泰锐智定增灵活配置混合型证券投资基金、九泰久盛量化先锋灵活配置混合型证券投资基金、九泰日添金货币市场基金、九泰锐富事件驱动混合型发起式证券投资基金、九泰久稳灵活配置混合型证券投资基金，九泰锐益定增灵活配置混合型证券投资基金，九泰锐丰灵活配置混合型证券投资基金（LOF），九泰泰富定增主题灵活配置混合型证券投资基金，九泰盈华量化灵活配置混合型证券投资基金（LOF），九泰久鑫债券型证券投资基金，九泰久兴灵活配置混合型证券投资基金，九泰久益灵活配置混合型证券投资基金，九泰锐诚灵活配置混合型证券投资基金，九泰鸿祥服务升级灵活配置混合型证券投资基金，证券投资基金规模约为59.76亿元。

4.1.2 基金经理（或基金经理小组）及基金经理助理简介（第二次转型后）

姓名	职务	任本基金的基金经理（助理）期限		证券从业年限	说明
		任职日期	离任日期		
张鹏程	基金经理	2018年12月19日	-	8	清华大学统计专业硕士，北京大学理学学士，中国籍，具有基金从业资格，8年证券从业经验。曾任博时基金管理有限公司ETF及量化投资

					组基金经理助理、量化分析师，通联数据股份公司首席投资顾问、投资经理。2016年4月加入九泰基金任玖方量化投资部副总监，九泰盈华量化灵活配置混合型证券投资基金（LOF）（原九泰锐华灵活配置混合型证券投资基金、原九泰锐华定增灵活配置混合型证券投资基金，2017年11月16日至今）的基金经理。
--	--	--	--	--	--

注：证券从业的含义遵从行业协会《证券业从业人员资格管理办法》的相关规定。表中的任职日期和离职日期均指公司相关公告中披露的日期。

4.1.2 基金经理（或基金经理小组）及基金经理助理简介（第一次转型后）

姓名	职务	任本基金的基金经理（助理）期限		证券从业年限	说明
		任职日期	离任日期		
张鹏程	基金经理	2018年6月15日	2018年12月18日	8	清华大学统计专业硕士，北京大学理学学士，中国籍，具有基金从业资格，8年证券从业经验。曾任博时基金管理有限公司ETF及量化投资组基金经理助理、量化分析师，通联数据股份公司首席投资顾问、投资经理。2016年4月加入九泰基金任玖方量化投资部副总监，九泰盈华量化灵活配置混合型证券投资基金（LOF）（原九泰锐华灵活配置混合型证券投资基金、原九泰锐华定增灵活配置混合型证券投资基金，2017年11月16日至今）的基金经理。
刘开运	基金经理、定增投资中心总经理、致远权益投资部总经理兼执行投资总	2018年6月15日	2018年11月6日	7	金融学硕士，中国籍，具有基金从业资格，7年证券从业经验。曾任毕马威华振会计师事务所审计师，昆吾九鼎投资管理有限公司投资经理、合伙人助理。2014年7月加入九泰基金管理有限公司，曾任九泰天富改革新动

	监				力灵活配置混合型证券投资基金（2015 年 7 月 16 日至 2016 年 7 月 16 日）、九泰盈华量化灵活配置混合型证券投资基金（LOF）（原九泰锐华灵活配置混合型证券投资基金、原九泰锐华定增灵活配置混合型证券投资基金，2016 年 12 月 19 日至 2018 年 11 月 6 日）的基金经理，现任定增投资中心总经理、致远权益投资部总经理兼执行投资总监，九泰锐智定增灵活配置混合型证券投资基金（2015 年 8 月 14 日至今）、九泰锐富事件驱动混合型发起式证券投资基金（2016 年 2 月 4 日至今）、九泰锐益定增灵活配置混合型证券投资基金（2016 年 8 月 11 日至今）、九泰锐丰灵活配置混合型证券投资基金（LOF）（原九泰锐丰定增两年定期开放灵活配置混合型证券投资基金，2016 年 8 月 30 日至今）、九泰锐诚灵活配置混合型证券投资基金（原九泰锐诚定增灵活配置混合型证券投资基金，2017 年 3 月 24 日至今）的基金经理。
--	---	--	--	--	---

注：证券从业的含义遵从行业协会《证券业从业人员资格管理办法》的相关规定。表中的任职日期和离职日期均指公司相关公告中披露的日期。

4.1.2 基金经理（或基金经理小组）及基金经理助理简介（转型前）

姓名	职务	任本基金的基金经理（助理）期限		证券从业年限	说明
		任职日期	离任日期		
张鹏程	基金经理	2017 年 11 月 16 日	2018 年 6 月 14 日	8	清华大学统计专业硕士，北京大学理学学士，中国籍，具有基金从业资格，8 年证券从业经验。曾任博时基金管理有限公司 ETF 及量化投资组基金经理助理、量化分析师，通联数据股份公司首席

					投资顾问、投资经理。2016年4月加入九泰基金任玖方量化投资部副总监，九泰盈华量化灵活配置混合型证券投资基金（LOF）（原九泰锐华灵活配置混合型证券投资基金、原九泰锐华定增灵活配置混合型证券投资基金，2017年11月16日至今）的基金经理。
刘开运	基金经理、定增投资中心总经理、致远权益投资部总经理兼执行投资总监	2016年12月19日	2018年6月14日	7	金融学硕士，中国籍，具有基金从业资格，7年证券从业经验。曾任毕马威华振会计师事务所审计师，昆吾九鼎投资管理有限公司投资经理、合伙人助理。2014年7月加入九泰基金管理有限公司，曾任九泰天富改革新动力灵活配置混合型证券投资基金（2015年7月16日至2016年7月16日）、九泰盈华量化灵活配置混合型证券投资基金（LOF）（原九泰锐华灵活配置混合型证券投资基金、原九泰锐华定增灵活配置混合型证券投资基金，2016年12月19日至2018年11月6日）的基金经理，现任定增投资中心总经理、致远权益投资部总经理兼执行投资总监，九泰锐智定增灵活配置混合型证券投资基金（2015年8月14日至今）、九泰锐富事件驱动混合型发起式证券投资基金（2016年2月4日至今）、九泰锐益定增灵活配置混合型证券投资基金（2016年8月11日至今）、九泰锐丰灵活配置混合型证券投资基金（LOF）（原九泰锐丰定增两年定期开放灵活配置混合型证券投资基金，2016年8月30日至今）、九泰锐诚灵活配置混合型证券投资基金（原九泰锐诚定

					增灵活配置混合型证券投资基金,2017年3月24日至今)的基金经理。
--	--	--	--	--	------------------------------------

注：证券从业的含义遵从行业协会《证券业从业人员资格管理办法》的相关规定。表中的任职日期和离职日期均指公司相关公告中披露的日期。

4.2 管理人对报告期内本基金运作合规守信情况的说明

报告期内，本基金管理人严格遵守《中华人民共和国证券投资基金法》、《公开募集证券投资基金运作管理办法》、《证券投资基金管理公司公平交易制度指导意见》等法律法规及基金合同、招募说明书等有关基金法律文件的规定，本着诚实信用、勤勉尽责、安全高效的原则管理和运用基金资产，在严格控制投资风险的基础上，为基金份额持有人谋求最大利益，没有损害基金份额持有人利益的行为。

4.3 管理人对报告期内公平交易情况的专项说明

4.3.1 公平交易制度和控制方法

本基金管理人根据《证券投资基金管理公司公平交易制度指导意见》和有关法律法规的规定，针对股票、债券的一级市场申购和二级市场交易等投资管理活动，以及授权、研究分析、投资决策、交易执行、业绩评估等投资管理活动相关的各个环节，建立了股票、债券等证券池管理制度和细则，投资管理制度和细则，公平交易制度，异常交易管理制度等公平交易相关的公司制度或流程指引。通过加强投资决策、交易执行的内部控制，完善对投资交易行为的日常监控和事后分析评估，以及履行相关的报告和信息披露义务，切实防范投资管理业务中的不公平交易和利益输送行为，保护投资者合法权益。

4.3.2 公平交易制度的执行情况

本基金管理人一贯公平对待旗下管理的所有基金和组合，制定并严格遵守相应的制度和流程，通过系统和人工等方式在各环节严格控制交易公平执行。报告期内，本公司严格执行了《证券投资基金管理公司公平交易制度指导意见》和公司内部公平交易制度的规定。

本基金管理人通过统计检验的方法对管理的不同投资组合，在不同时间窗下（1日内、3日内、5日内）的本年度同向交易价差进行了专项分析，未发现违反公平交易原则的异常情况。

4.3.3 异常交易行为的专项说明

本报告期内，本公司所管理的投资组合，在参与的交易所公开竞价交易中，同日反向交易成

交较少的单边交易量超过该证券当日成交量的 5% 的情况共出现了 4 次，未发现异常。在本报告期内也未发生因异常交易而受到监管机构处罚的情况。

4.4 管理人对报告期内基金的投资策略和业绩表现的说明

4.4.1 报告期内基金投资策略和运作分析

本基金在 2018 年经历了两次转型，两次转型期间，本基金均保持了平稳的运作。

本基金第一次转型前以定增作为主要策略，转型后逐渐以量化多策略作为核心策略，最大限度的减少人为干预。主要采用三类量化模型，选取并持有预期收益较好的行业和股票构成投资组合，并通过仓位控制规避可能的市场下跌风险，力争实现超越业绩比较基准的投资回报。三类量化策略包括：风险预测模型，旨在预测股票指数可能发生的系统性下跌风险；行业轮动模型，评估行业的相对强弱，优化行业的权重配置；多因子选股模型，在行业内部甄选优质股票进行配置。本基金通过量化模型显示信息对仓位进行了较好控制。

4.4.2 报告期内基金的业绩表现

本报告期内，本基金 2018 年 6 月 15 日第一次转型，截至 2018 年 6 月 14 日本基金 A 类份额净值 0.9241 元，2018 年 1 月 1 日至 2018 年 6 月 14 日本基金 A 类份额净值增长率为-1.81%，截至 2018 年 6 月 14 日本基金 C 类份额净值 0.9173 元，2018 年 1 月 1 日至 2018 年 6 月 14 日本基金 C 类份额净值增长率为-2.03%，业绩比较基准收益率为-2.24%。本基金 2018 年 12 月 19 日第二次转型，截至 2018 年 12 月 18 日本基金 A 类份额净值 0.8635 元，2018 年 6 月 15 日至 2018 年 12 月 18 日本基金 A 类份额净值增长率为-6.56%，截至 2018 年 12 月 18 日本基金 C 类份额净值 0.8550 元，2018 年 6 月 15 日至 2018 年 12 月 18 日本基金 C 类份额净值增长率为-6.79%，业绩比较基准收益率为-8.63%。第二次转型后，截至 2018 年 12 月 31 日本基金 A 类份额净值 0.8550 元，2018 年 12 月 19 日至 2018 年 12 月 31 日本基金 A 类份额净值增长率为-0.98%，截至 2018 年 12 月 31 日本基金 C 类份额净值 0.8459 元，2018 年 12 月 19 日至 2018 年 12 月 31 日本基金 C 类份额净值增长率为-1.06%，业绩比较基准收益率为-1.96%。

4.5 管理人对宏观经济、证券市场及行业走势的简要展望

我们判断，2019 年市场面临的资金环境、政策环境、基本面环境等，都将优于 2018 年，市场会有阶段性机会，我们会择机提高基金仓位。

2019 年，将继续严格遵循多层次量化模型进行投资，减少人为干预。通过风险预测模型规避可能的下跌风险；通过行业轮动模型，甄选优质行业进行配置，随着市场环境不断换仓更迭；通

过多因子选股模型，优选行业内的好股票进行交易。

4.6 管理人内部有关本基金的监察稽核工作情况

本报告期，本基金管理人从合法、合规、为持有人创造价值出发，依照公司内部控制的整体要求，持续加强合规管理、风险控制和监察稽核工作。在合规管理方面，公司在投资管理、研究支持、证券交易、基金运营、市场销售、客户服务、反洗钱、员工投资行为管理等多方面制订有相应制度，并进行及时的修订更新，持续完善公司合规制度建设；通过开展合规培训、合规考试、合规问责等形式，不断提升员工的合规守法意识；通过对业务部门专兼合规管理员的培训和管理工作，强化业务合规管理，将合规管理推到前台业务中。在风险控制方面，持续推动风险控制前置，对新业务和新业务的风险控制方面加强布局，确保有效防控风险，确保保护持有人利益；持续加强投资风险监控工作，通过人员培训、系统建设等手段不断提高风险监控能力，把控投资风险；加强绩效评价工作频率和质量，积极促进投研业务水平提高。在监察稽核方面，通过实时监控、现场检查、重点抽查和人员询问等方法，独立地开展各项业务的专项稽核，对于发现的问题及时提出整改要求并督促业务部门进行整改，同时定期向董事会和公司管理层出具监察稽核报告。

本基金管理人承诺将坚持诚实信用、勤勉尽责的原则管理和运用基金资产，不断提高内部监察稽核工作的科学性和有效性，努力防范各种风险，为基金持有人谋求最大利益。

4.7 管理人对报告期内基金估值程序等事项的说明

根据中国证监会相关规定及本基金合同约定，本基金管理人严格按照《企业会计准则》、中国证监会相关规定和基金合同关于估值的约定，对基金所持投资品种进行估值。本基金管理人制定了基金估值和份额净值计价的业务管理制度，明确了基金估值的程序和技术，建立了估值委员会，健全了估值决策体系。本基金管理人在具体的基金估值业务执行上，在遵守中国证监会相关规定和基金合同的同时，参考了行业协会估值意见和独立第三方机构估值数据，以确保基金估值的公平、合理。

本基金管理人制定的证券投资基金估值政策与估值程序确定了估值目的、估值日、估值对象、估值程序、估值方法以及估值差错处理、暂停估值和特殊情形处理等事项。对下属管理的不同基金持有的具有相同特征的同一种投资品种的估值原则、程序及技术保持一致（中国证监会规定的特殊品种除外）。

本基金管理人设立了由督察长、估值业务分管高管、研究业务分管高管、风险管理部、研究部、基金运营部等部门负责人组成的基金估值委员会，负责制定或完善估值政策、估值程序，定期复核和审阅估值程序和技术的适用性，以确保相关估值程序和技术不存在重大缺陷。委员会成

员均具有多年证券、基金从业经验，具备基金估值运作、行业研究、风险管理或法律合规等领域的专业胜任能力。

基金经理参与估值原则和方法的讨论，但不参与估值原则和方法的最终决策和日常估值的执行。

参与估值流程的各方还包括本基金托管人和负责本基金审计业务的会计师事务所。托管人根据法律法规要求对基金估值及净值计算履行复核责任。托管人在复核、审查基金资产净值和基金份额申购、赎回价格之前，应认真审阅基金管理人采用的估值原则及技术。当对估值原则及技术有异议时，托管人有义务要求基金管理公司作出合理解释，通过积极商讨达成一致意见。本基金管理人当发生改变估值技术，导致基金资产净值的变化在 0.25% 以上的情况时，将所采用的相关估值技术、假设及输入值的适当性等咨询会计师事务所的专业意见。此外，会计师事务所出具审计报告时，对报告期间基金的估值技术及其重大变化，特别是对估值的适当性，采用外部信息进行估值的客观性和可靠性程度，以及相关披露的充分性和及时性等发表意见。上述参与估值流程的各方之间不存在任何重大利益冲突。

本基金管理人与中央国债登记结算有限责任公司签署服务协议，由其按约定提供银行间同业市场交易的债券品种的估值数据。同时与中证指数有限公司签署服务协议，由其按约定分别提供交易所交易的债券品种的估值数据和流通受限股票流动性折扣数据。

4.8 管理人对报告期内基金利润分配情况的说明

根据《证券投资基金运作管理办法》的规定以及本基金基金合同第十七部分中对基金利润分配原则的约定，本报告期内未实施利润分配。

本基金截至 2018 年 12 月 31 日，期末可供分配利润为-26,652,840.85 元，其中：九泰盈华混合 A 期末可供分配利润为-3,376,019.40 元（其中：九泰盈华混合 A 的未分配利润已实现部分为-1,803,272.00 元，未分配利润未实现部分为-1,572,747.40 元）；九泰盈华混合 C 期末可供分配利润为-23,276,821.45 元（其中：九泰盈华混合 C 的未分配利润已实现部分为 -13,119,126.35 元，未分配利润未实现部分为-10,157,695.10 元）。

4.9 报告期内管理人对本基金持有人数或基金资产净值预警情形的说明

本基金报告期内未发生连续 20 个工作日基金份额持有人数量不满 200 人或者基金资产净值低于 5000 万元的情形。

§ 5 托管人报告

5.1 报告期内本基金托管人遵规守信情况声明

在托管本基金的过程中，本基金托管人渤海银行股份有限公司严格遵守《证券投资基金法》相关法律法规的规定以及基金合同、托管协议的约定，对本基金基金管理人—九泰基金管理有限公司 2018 年 1 月 1 日至 2018 年 12 月 31 日基金的投资运作，进行了认真、独立的会计核算和必要的投资监督，认真履行了托管人的义务，没有从事任何损害基金份额持有人利益的行为。

5.2 托管人对报告期内本基金投资运作遵规守信、净值计算、利润分配等情况的说明

本托管人认为，九泰基金管理有限公司在本基金的投资运作、基金资产净值的计算、基金份额申购赎回价格的计算、基金费用开支及利润分配等问题上，不存在损害基金份额持有人利益的行为；在报告期内，严格遵守了《证券投资基金法》等有关法律法规，在各重要方面的运作严格按照基金合同的规定进行。

5.3 托管人对本年度报告中财务信息等内容的真实、准确和完整发表意见

本托管人认为，九泰基金管理有限公司的信息披露事务符合《证券投资基金信息披露管理办法》及其他相关法律法规的规定，基金管理人所编制和披露的本基金年度报告中的财务指标、净值表现、收益分配情况、财务会计报告、投资组合报告等信息真实、准确、完整，未发现有损害基金持有人利益的行为。

§ 6 审计报告（第二次转型后）

6.1 审计报告基本信息

财务报表是否经过审计	是
审计意见类型	标准无保留意见
审计报告编号	德师报(审)字(19)第 P01384 号

6.2 审计报告的基本内容

审计报告标题	审计报告
审计报告收件人	九泰盈华量化灵活配置混合型证券投资基金 (LOF) 全体持有人:
审计意见	<p>我们审计九泰盈华量化灵活配置混合型证券投资基金 (LOF) 的财务报表, 包括 2018 年 12 月 31 日的资产负债表, 2018 年 12 月 19 日 (基金合同生效日) 至 2018 年 12 月 31 日止期间利润表、所有者权益 (基金净值) 变动表以及相关财务报表附注。</p> <p>我们认为, 后附的财务报表在所有重大方面按照企业会计准则和中国证券监督管理委员会发布的关于基金行业实务操作的有关规定编制, 公允反映了九泰盈华量化灵活配置混合型证券投资基金 (LOF) 2018 年 12 月 31 日的财务状况以及 2018 年 12 月 19 日 (基金合同生效日) 至 2018 年 12 月 31 日止期间的经营成果和基金净值变动情况。</p>
形成审计意见的基础	<p>我们按照中国注册会计师审计准则的规定执行了审计工作。审计报告的“注册会计师对财务报表审计的责任”部分进一步阐述了我们在这些准则下的责任。按照中国注册会计师职业道德守则, 我们独立于九泰盈华量化灵活配置混合型证券投资基金 (LOF), 并履行了职业道德方面的其他责任。我们相信, 我们获取的审计证据是充分、适当的, 为发表审计意见提供了基础。</p>
强调事项	-
其他事项	-
其他信息	<p>九泰基金管理有限公司 (以下简称“基金管理人”) 管理层对其他信息负责。其他信息包括 九泰盈华量化灵活配置混合型证券投资基金 (LOF) 2018 年年度报告中涵盖的信息, 但不包括财务报表和我们的审计报告。</p> <p>我们对财务报表发表的审计意见不涵盖其他信息, 我们也不对其他信息发表任何形式的鉴证结论。</p> <p>结合我们对财务报表的审计, 我们的责任是阅读其他信息, 在此过程中, 考虑其他信息是否与财务报表或我们在审计过程中了解到的情况存在重大不一致或者似乎存在重大错报。</p> <p>基于我们已执行的工作, 如果我们确定其他信息存在重大错报, 我们应当报告该事实。在这方面, 我们无任何事项需要报告。</p>
管理层和治理层对财务报表的责任	<p>基金管理人管理层负责按照企业会计准则和中国证券监督管理委员会发布的关于基金行业实务操作的有关规定编制财务报表, 使其</p>

	<p>实现公允反映，并设计、执行和维护必要的内部控制，以使财务报表不存在由于舞弊或错误而导致的重大错报。</p> <p>在编制财务报表时，基金管理人管理层负责评估九泰盈华量化灵活配置混合型证券投资基金 (LOF) 的持续经营能力，披露与持续经营相关的事项 (如适用)，并运用持续经营假设，除非基金管理人管理层计划清算九泰盈华量化灵活配置混合型证券投资基金 (LOF)、终止经营或别无其他现实的选择。</p> <p>基金管理人治理层负责监督九泰盈华量化灵活配置混合型证券投资基金 (LOF) 的财务报告过程。</p>
注册会计师对财务报表审计的责任	<p>我们的目标是对财务报表整体是否不存在由于舞弊或错误导致的重大错报获取合理保证，并出具包含审计意见的审计报告。合理保证是高水平的保证，但并不能保证按照审计准则执行的审计在某一重大错报存在时总能发现。错报可能由于舞弊或错误导致，如果合理预期错报单独或汇总起来可能影响财务报表使用者依据财务报表作出的经济决策，则通常认为错报是重大的。</p> <p>在按照审计准则执行审计工作的过程中，我们运用职业判断，保持职业怀疑。同时，我们也执行以下工作：</p> <p>(1) 识别和评估由于舞弊或错误导致的财务报表重大错报风险，设计和实施审计程序以应对这些风险，并获取充分、适当的审计证据，作为发表审计意见的基础。由于舞弊可能涉及串通、伪造、故意遗漏、虚假陈述或凌驾于内部控制之上，未能发现由于舞弊导致的重大错报的风险高于未能发现由于错误导致的重大错报的风险。</p> <p>(2) 了解与审计相关的内部控制，以设计恰当的审计程序，但目的并非对内部控制的有效性发表意见。</p> <p>(3) 评价基金管理人管理层选用会计政策的恰当性和作出会计估计及相关披露的合理性。</p> <p>(4) 对基金管理人管理层使用持续经营假设的恰当性得出结论。同时，根据获取的审计证据，就可能导致对九泰盈华量化灵活配置混合型证券投资基金 (LOF) 持续经营能力产生重大疑虑的事项或情况是否存在重大不确定性得出结论。如果我们得出结论认为存在重大</p>

	<p>不确定性, 审计准则要求我们在审计报告中提请报表使用者注意财务报表中的相关披露; 如果披露不充分, 我们应当发表非无保留意见。我们的结论基于截至审计报告日可获得的信息。然而, 未来的事项或情况可能导致九泰盈华量化灵活配置混合型证券投资基金 (LOF) 不能持续经营。</p> <p>(5) 评价财务报表的总体列报、结构和内容 (包括披露), 并评价财务报表是否公允反映相关交易和事项。</p> <p>我们与基金管理人治理层就计划的审计范围、时间安排和重大审计发现等事项进行沟通, 包括沟通我们在审计中识别出的值得关注的内部控制缺陷。</p>
会计师事务所的名称	德勤华永会计师事务所 (特殊普通合伙)
注册会计师的姓名	杨丽 杨婧
会计师事务所的地址	中国·上海
审计报告日期	2019 年 3 月 25 日

§ 6 审计报告（第一次转型后）

6.1 审计报告基本信息

财务报表是否经过审计	是
审计意见类型	标准无保留意见
审计报告编号	德师报(审)字(19)第 P01385 号

6.2 审计报告的基本内容

审计报告标题	审计报告
审计报告收件人	九泰锐华灵活配置混合型证券投资基金全体持有人：
审计意见	<p>我们审计九泰锐华灵活配置混合型证券投资基金的财务报表，包括 2018 年 12 月 18 日(基金合同失效前日)的资产负债表，2018 年 6 月 15 日(基金合同生效日)至 2018 年 12 月 18 日(基金合同失效前日)止期间利润表、所有者权益(基金净值)变动表以及相关财务报表附注。</p> <p>我们认为，后附的财务报表在所有重大方面按照企业会计准则和中国证券监督管理委员会发布的关于基金行业实务操作的有关规定编制，公允反映了九泰锐华灵活配置混合型证券投资基金 2018 年 12 月 18 日(基金合同失效前日)的财务状况以及 2018 年 6 月 15 日(基金合同生效日)至 2018 年 12 月 18 日(基金合同失效前日)止期间的经营成果和基金净值变动情况。</p>
形成审计意见的基础	<p>我们按照中国注册会计师审计准则的规定执行了审计工作。审计报告的“注册会计师对财务报表审计的责任”部分进一步阐述了我们在这些准则下的责任。按照中国注册会计师职业道德守则，我们独立于九泰锐华灵活配置混合型证券投资基金，并履行了职业道德方面的其他责任。我们相信，我们获取的审计证据是充分、适当的，为发表审计意见提供了基础。</p>
强调事项	-
其他事项	-
其他信息	<p>九泰基金管理有限公司(以下简称“基金管理人”)管理层对其他信息负责。其他信息包括 九泰锐华灵活配置混合型证券投资基金 2018 年年度报告中涵盖的信息，但不包括财务报表和我们的审计报告。</p> <p>我们对财务报表发表的审计意见不涵盖其他信息，我们也不对其他信息发表任何形式的鉴证结论。</p> <p>结合我们对财务报表的审计，我们的责任是阅读其他信息，在此过程中，考虑其他信息是否与财务报表或我们在审计过程中了解到的情况存在重大不一致或者似乎存在重大错报。</p> <p>基于我们已执行的工作，如果我们确定其他信息存在重大错报，我们应当报告该事实。在这方面，我们无任何事项需要报告。</p>
管理层和治理层对财务报表的	基金管理人管理层负责按照企业会计准则和中国证券监督管理委员会发布的关于基金行业实务操作的有关规定编制财务报表，使其

责任	<p>实现公允反映，并设计、执行和维护必要的内部控制，以使财务报表不存在由于舞弊或错误而导致的重大错报。</p> <p>在编制财务报表时，基金管理人管理层负责评估九泰锐华灵活配置混合型证券投资基金的持续经营能力，披露与持续经营相关的事项(如适用)，并运用持续经营假设，除非基金管理人管理层计划清算九泰锐华灵活配置混合型证券投资基金、终止经营或别无其他现实的选择。</p> <p>基金管理人治理层负责监督九泰锐华灵活配置混合型证券投资基金的财务报告过程。</p>
注册会计师对财务报表审计的责任	<p>我们的目标是对财务报表整体是否不存在由于舞弊或错误导致的重大错报获取合理保证，并出具包含审计意见的审计报告。合理保证是高水平的保证，但并不能保证按照审计准则执行的审计在某一重大错报存在时总能发现。错报可能由于舞弊或错误导致，如果合理预期错报单独或汇总起来可能影响财务报表使用者依据财务报表作出的经济决策，则通常认为错报是重大的。</p> <p>在按照审计准则执行审计工作的过程中，我们运用职业判断，保持职业怀疑。同时，我们也执行以下工作：</p> <p>(1) 识别和评估由于舞弊或错误导致的财务报表重大错报风险，设计和实施审计程序以应对这些风险，并获取充分、适当的审计证据，作为发表审计意见的基础。由于舞弊可能涉及串通、伪造、故意遗漏、虚假陈述或凌驾于内部控制之上，未能发现由于舞弊导致的重大错报的风险高于未能发现由于错误导致的重大错报的风险。</p> <p>(2) 了解与审计相关的内部控制，以设计恰当的审计程序，但目的并非对内部控制的有效性发表意见。</p> <p>(3) 评价基金管理人管理层选用会计政策的恰当性和作出会计估计及相关披露的合理性。</p> <p>(4) 对基金管理人管理层使用持续经营假设的恰当性得出结论。同时，根据获取的审计证据，就可能对九泰锐华灵活配置混合型证券投资基金持续经营能力产生重大疑虑的事项或情况是否存在重大不确定性得出结论。如果我们得出结论认为存在重大不确定性，审计准则要求我们在审计报告中提请报表使用者注意财务报表中的相关披露；如果披露不充分，我们应当发表非无保留意见。我们的结论基于截至审计报告日可获得的信息。然而，未来的事项或情况可能导致九泰锐华灵活配置混合型证券投资基金不能持续经营。</p> <p>(5) 评价财务报表的总体列报、结构和内容(包括披露)，并评价财务报表是否公允反映相关交易和事项。</p> <p>我们与基金管理人治理层就计划的审计范围、时间安排和重大审计发现等事项进行沟通，包括沟通我们在审计中识别出的值得关注的内部控制缺陷。</p>
会计师事务所的名称	德勤华永会计师事务所(特殊普通合伙)
注册会计师的姓名	杨丽 杨婧
会计师事务所的地址	中国·上海
审计报告日期	2019年3月25日

§ 6 审计报告（转型前）

6.1 审计报告基本信息

财务报表是否经过审计	是
审计意见类型	标准无保留意见
审计报告编号	德师报(审)字(19)第 P01386 号

6.2 审计报告的基本内容

审计报告标题	审计报告
审计报告收件人	九泰锐华定增灵活配置混合型证券投资基金全体持有人：
审计意见	<p>我们审计了九泰锐华定增灵活配置混合型证券投资基金的财务报表,包括 2018 年 6 月 14 日(基金合同失效前日)的资产负债表,2018 年 1 月 1 日至 2018 年 6 月 14 日(基金合同失效前日)止期间利润表、所有者权益(基金净值)变动表以及相关财务报表附注。</p> <p>我们认为,后附的财务报表在所有重大方面按照企业会计准则和中国证券监督管理委员会发布的关于基金行业实务操作的有关规定编制,公允反映了九泰锐华定增灵活配置混合型证券投资基金 2018 年 6 月 14 日(基金合同失效前日)的财务状况、2018 年 1 月 1 日至 2018 年 6 月 14 日(基金合同失效前日)止期间的经营成果和基金净值变动情况。</p>
形成审计意见的基础	<p>我们按照中国注册会计师审计准则的规定执行了审计工作。审计报告的“注册会计师对财务报表审计的责任”部分进一步阐述了我们在这些准则下的责任。按照中国注册会计师职业道德守则,我们独立于九泰锐华定增灵活配置混合型证券投资基金,并履行了职业道德方面的其他责任。我们相信,我们获取的审计证据是充分、适当的,为发表审计意见提供了基础。</p>
强调事项	-
其他事项	-
其他信息	<p>九泰基金管理有限公司(以下简称“基金管理人”)管理层对其他信息负责。其他信息包括 九泰锐华定增灵活配置混合型证券投资基金 2018 年年度报告中涵盖的信息,但不包括财务报表和我们的审计报告。</p> <p>我们对财务报表发表的审计意见不涵盖其他信息,我们也不对其他信息发表任何形式的鉴证结论。</p> <p>结合我们对财务报表的审计,我们的责任是阅读其他信息,在此过程中,考虑其他信息是否与财务报表或我们在审计过程中了解到的情况存在重大不一致或者似乎存在重大错报。</p> <p>基于我们已执行的工作,如果我们确定其他信息存在重大错报,我们应当报告该事实。在这方面,我们无任何事项需要报告。</p>
管理层和治理层对财务报表的责任	<p>基金管理人管理层负责按照企业会计准则和中国证券监督管理委员会发布的关于基金行业实务操作的有关规定编制财务报表,使其实现公允反映,并设计、执行和维护必要的内部控制,以使财务报</p>

	<p>表不存在由于舞弊或错误而导致的重大错报。</p> <p>在编制财务报表时,基金管理人管理层负责评估九泰锐华定增灵活配置混合型证券投资基金的持续经营能力,披露与持续经营相关的事项(如适用),并运用持续经营假设,除非基金管理人管理层计划清算九泰锐华定增灵活配置混合型证券投资基金、终止经营或别无其他现实的选择。</p> <p>基金管理人治理层负责监督九泰锐华定增灵活配置混合型证券投资基金的财务报告过程。</p>
注册会计师对财务报表审计的责任	<p>我们的目标是对财务报表整体是否不存在由于舞弊或错误导致的重大错报获取合理保证,并出具包含审计意见的审计报告。合理保证是高水平的保证,但并不能保证按照审计准则执行的审计在某一重大错报存在时总能发现。错报可能由于舞弊或错误导致,如果合理预期错报单独或汇总起来可能影响财务报表使用者依据财务报表作出的经济决策,则通常认为错报是重大的。</p> <p>在按照审计准则执行审计工作的过程中,我们运用职业判断,保持职业怀疑。同时,我们也执行以下工作:</p> <p>(1)识别和评估由于舞弊或错误导致的财务报表重大错报风险,设计和实施审计程序以应对这些风险,并获取充分、适当的审计证据,作为发表审计意见的基础。由于舞弊可能涉及串通、伪造、故意遗漏、虚假陈述或凌驾于内部控制之上,未能发现由于舞弊导致的重大错报的风险高于未能发现由于错误导致的重大错报的风险。</p> <p>(2)了解与审计相关的内部控制,以设计恰当的审计程序,但目的并非对内部控制的有效性发表意见。</p> <p>(3)评价基金管理人管理层选用会计政策的恰当性和作出会计估计及相关披露的合理性。</p> <p>(4)对基金管理人管理层使用持续经营假设的恰当性得出结论。同时,根据获取的审计证据,就可能对九泰锐华定增灵活配置混合型证券投资基金持续经营能力产生重大疑虑的事项或情况是否存在重大不确定性得出结论。如果我们得出结论认为存在重大不确定性,审计准则要求我们在审计报告中提请报表使用者注意财务报表中的相关披露;如果披露不充分,我们应当发表非无保留意见。我们的结论基于截至审计报告日可获得的信息。然而,未来的事项或情况可能导致九泰锐华定增灵活配置混合型证券投资基金不能持续经营。</p> <p>(5)评价财务报表的总体列报、结构和内容(包括披露),并评价财务报表是否公允反映相关交易和事项。</p> <p>我们与基金管理人治理层就计划的审计范围、时间安排和重大审计发现等事项进行沟通,包括沟通我们在审计中识别出的值得关注的内部控制缺陷。</p>
会计师事务所的名称	德勤华永会计师事务所(特殊普通合伙)
注册会计师的姓名	杨丽 杨婧
会计师事务所的地址	中国·上海
审计报告日期	2019年3月25日

§ 7 年度财务报表（第二次转型后）

7.1 资产负债表

会计主体：九泰盈华量化灵活配置混合型证券投资基金（LOF）

报告截止日：2018 年 12 月 31 日

单位：人民币元

资产	附注号	本期末 2018 年 12 月 31 日
资产：		
银行存款	7.4.7.1	75,313,450.31
结算备付金		2,791,179.13
存出保证金		492,246.14
交易性金融资产	7.4.7.2	75,608,282.68
其中：股票投资		75,608,282.68
基金投资		-
债券投资		-
资产支持证券投资		-
贵金属投资		-
衍生金融资产	7.4.7.3	-
买入返售金融资产	7.4.7.4	-
应收证券清算款		-
应收利息	7.4.7.5	36,232.57
应收股利		-
应收申购款		-
递延所得税资产		-
其他资产	7.4.7.6	-
资产总计		154,241,390.83
负债和所有者权益	附注号	本期末 2018 年 12 月 31 日
负债：		
短期借款		-
交易性金融负债		-
衍生金融负债	7.4.7.3	-
卖出回购金融资产款		-
应付证券清算款		-
应付赎回款		5,761,344.49
应付管理人报酬		264,990.11
应付托管费		66,247.52
应付销售服务费		121,498.87
应付交易费用	7.4.7.7	156,394.21
应交税费		-

应付利息		-
应付利润		-
递延所得税负债		-
其他负债	7.4.7.8	150,000.00
负债合计		6,520,475.20
所有者权益：		
实收基金	7.4.7.9	174,373,756.48
未分配利润	7.4.7.10	-26,652,840.85
所有者权益合计		147,720,915.63
负债和所有者权益总计		154,241,390.83

注：1、报告截止日 2018 年 12 月 31 日，九泰盈华量化混合 A 份额净值为人民币 0.8550 元，九泰盈华量化混合 C 份额净值为人民币 0.8459 元；基金份额总额为 174,373,756.48 份，九泰盈华量化混合 A 份额 23,278,825.97 份，九泰盈华量化混合 C 份额 151,094,930.51 份。

2、九泰盈华量化灵活配置混合型证券投资基金(LOF)于 2018 年 12 月 19 日转型而来，2018 年年度实际报告期间为 2018 年 12 月 19 日(基金合同生效日)至 2018 年 12 月 31 日止期间。截至报告期末本基金合同生效未满一年，本报告期的财务报表及报表附注均无同期比较数据。

7.2 利润表

会计主体：九泰盈华量化灵活配置混合型证券投资基金（LOF）

本报告期：2018 年 12 月 19 日(基金合同生效日)至 2018 年 12 月 31 日

单位：人民币元

项目	附注号	本期
		2018 年 12 月 19 日至 2018 年 12 月 31 日
一、收入		-2,626,441.37
1. 利息收入		51,453.43
其中：存款利息收入	7.4.7.11	51,453.43
债券利息收入		-
资产支持证券利息收入		-
买入返售金融资产收入		-
其他利息收入		-
2. 投资收益（损失以“-”填列）		-4,466,198.10
其中：股票投资收益	7.4.7.12	-4,466,180.10
基金投资收益		-
债券投资收益	7.4.7.13	-
资产支持证券投资收益	7.4.7.13.5	-
贵金属投资收益	7.4.7.14	-
衍生工具收益	7.4.7.15	-
股利收益	7.4.7.16	-18.00

3. 公允价值变动收益（损失以“-”号填列）	7.4.7.17	1,778,985.24
4. 汇兑收益（损失以“-”号填列）		-
5. 其他收入（损失以“-”号填列）	7.4.7.18	9,318.06
减：二、费用		289,335.24
1. 管理人报酬	7.4.10.2.1	71,516.52
2. 托管费	7.4.10.2.2	17,879.12
3. 销售服务费	7.4.10.2.3	31,818.47
4. 交易费用	7.4.7.19	160,640.81
5. 利息支出		-
其中：卖出回购金融资产支出		-
6. 税金及附加		-
7. 其他费用	7.4.7.20	7,480.32
三、利润总额（亏损总额以“-”号填列）		-2,915,776.61
减：所得税费用		-
四、净利润（净亏损以“-”号填列）		-2,915,776.61

注：九泰盈华量化灵活配置混合型证券投资基金(LOF)于2018年12月19日转型而来，2018年年度实际报告期间为2018年12月19日(基金合同生效日)至2018年12月31日止期间。截至报告期末本基金合同生效未满一年，本报告期的财务报表及报表附注均无同期比较数据。

7.3 所有者权益（基金净值）变动表

会计主体：九泰盈华量化灵活配置混合型证券投资基金（LOF）

本报告期：2018年12月19日(基金合同生效日)至2018年12月31日

单位：人民币元

项目	本期 2018年12月19日至2018年12月31日		
	实收基金	未分配利润	所有者权益合计
一、期初所有者权益（基金净值）	453,817,156.89	-65,539,873.85	388,277,283.04
二、本期经营活动产生的基金净值变动数（本期利润）	-	-2,915,776.61	-2,915,776.61
三、本期基金份额交易产生的基金净值变动数（净值减少以“-”号填列）	-279,443,400.41	41,802,809.61	-237,640,590.80
其中：1. 基金申购款	147,633.88	-20,950.91	126,682.97
2. 基金赎回款（以“-”号填列）	-279,591,034.29	41,823,760.52	-237,767,273.77

四、本期向基金份额持有人分配利润产生的基金净值变动(净值减少以“-”号填列)	-	-	-
五、期末所有者权益(基金净值)	174,373,756.48	-26,652,840.85	147,720,915.63

注：九泰盈华量化灵活配置混合型证券投资基金(LOF)于2018年12月19日转型而来，2018年年度实际报告期间为2018年12月19日(基金合同生效日)至2018年12月31日止期间。截至报告期末本基金合同生效未满一年，本报告期的财务报表及报表附注均无同期比较数据。

报表附注为财务报表的组成部分。

本报告 7.1 至 7.4 财务报表由下列负责人签署：

_____ 卢伟忠	_____ 严军	_____ 荣静
基金管理人负责人	主管会计工作负责人	会计机构负责人

7.4 报表附注

7.4.1 基金基本情况

九泰盈华量化灵活配置混合型证券投资基金(LOF)是由九泰锐华灵活配置混合型证券投资基金转型而来，九泰锐华灵活配置混合型证券投资基金是由九泰锐华定增灵活配置混合型证券投资基金(以下简称“九泰锐华定增混合”)转型而来。九泰锐华定增混合系由基金管理人九泰基金管理有限公司依照《中华人民共和国证券投资基金法》、《九泰锐华定增灵活配置混合型证券投资基金基金合同》及其他有关法律法规的规定，经中国证券监督管理委员会(以下简称“中国证监会”)证监许可[2016]2120号文《关于准予九泰锐华定增灵活配置混合型证券投资基金注册的批复》准予募集注册。九泰锐华定增混合为契约型基金，存续期限为不定期。在《九泰锐华灵活配置混合型证券投资基金基金合同》生效后设置两年的封闭期。九泰锐华定增混合募集期间净认购资金总额为人民币453,490,454.47元(其中，A类基金份额净认购金额为人民币32,784,125.24元，折合32,784,125.24份基金份额；C类基金份额净认购金额为人民币420,706,329.23元，折合420,706,329.23份基金份额)，在募集期间产生的利息为人民币326,761.70元(其中，A类基金份额产生的利息为人民币17,987.96元，C类基金份额产生的利息为人民币308,773.74元)，以上实收基金(本息)合计为人民币453,817,156.89元，折合453,817,156.89份基金份额。上述募集资金已经北京兴华会计师事务所(特殊普通合伙)验证。经向中国证监会备案后，基金合同于2016年12月19日生效。本基金的基金管理人为九泰基金管理有限公司，基金托管人为渤海银行股份有限公司，注册登记机构为中国证券登记结算有限责任公司。

根据《九泰锐华灵活配置混合型证券投资基金基金合同》及《九泰锐华灵活配置混合型证券投资基金招募说明书》的相关约定，九泰锐华灵活配置混合型证券投资基金封闭期届满日为 2018 年 12 月 18 日。在符合继续存续的条件下，封闭期结束后第一个工作日起，即 2018 年 12 月 19 日起，九泰锐华灵活配置混合型证券投资基金转换为上市开放式基金 (LOF)，基金名称变更为“九泰盈华量化灵活配置混合型证券投资基金 (LOF)”。

根据本基金管理人于 2018 年 12 月 17 日发布的《关于九泰锐华灵活配置混合型证券投资基金继续存续并转为上市开放式基金 (LOF) 及基金名称变更的公告》，九泰锐华灵活配置混合型证券投资基金在符合继续存续的条件下，转换为上市开放式基金 (LOF)，即“九泰盈华量化灵活配置混合型证券投资基金 (LOF)” (以下简称“本基金”)，变更后的基金合同、托管协议和招募说明书分别修订为《九泰盈华量化灵活配置混合型证券投资基金 (LOF) 基金合同》(以下简称“基金合同”)、《九泰盈华量化灵活配置混合型证券投资基金 (LOF) 托管协议》(以下简称“托管协议”)和《九泰盈华量化灵活配置混合型证券投资基金 (LOF) 招募说明书》(以下简称“招募说明书”)，变更后的基金合同、托管协议自 2018 年 12 月 19 日起生效，原《九泰锐华灵活配置混合型证券投资基金基金合同》自同一日起失效。本基金为契约型开放式，存续期限为不定期。本基金的基金管理人为九泰基金管理有限公司，基金托管人为渤海银行股份有限公司，注册登记机构为中国证券登记结算有限责任公司。

根据《中华人民共和国证券投资基金法》、基金合同及招募说明书的有关规定，本基金的投资范围为国内依法发行上市的股票(包括创业板、中小板股票及其他经中国证监会核准发行的股票)，债券(国债、金融债、企业债、公司债、次级债、可转换债券(含分离交易可转债)、央行票据、短期融资券、超短期融资券、中期票据等)、资产支持证券、债券回购、银行存款、股指期货，货币市场工具，以及法律法规或中国证监会允许基金投资的其他金融工具(但须符合中国证监会相关规定)。本基金的业绩比较基准是：沪深 300 指数收益率 \times 60%+中债总指数(总值)财富指数收益率 \times 40%。

7.4.2 会计报表的编制基础

本基金的财务报表按照中华人民共和国财政部颁布的企业会计准则及相关规定(以下简称“企业会计准则”)及中国证监会发布的关于基金行业实务操作的有关规定编制，同时在具体会计核算和信息披露方面也参考了中国证券投资基金业协会发布的若干基金行业实务操作。

7.4.3 遵循企业会计准则及其他有关规定的声明

本基金财务报表的编制符合企业会计准则和中国证监会发布的关于基金行业实务操作的有关

规定的要求,真实、完整地反映了本基金 2018 年 12 月 31 日的财务状况以及 2018 年 12 月 19 日(基金合同生效日)至 2018 年 12 月 31 日止期间的经营成果和基金净值变动情况。

7.4.4 重要会计政策和会计估计

7.4.4.1 会计年度

本基金会计年度采用公历年度,即每年 1 月 1 日起至 12 月 31 日止。本会计期间为 2018 年 12 月 19 日(基金合同生效日)至 2018 年 12 月 31 日止期间。

7.4.4.2 记账本位币

本基金记账本位币和编制本财务报表所采用的货币均为人民币。除有特别说明外,均以人民币元为单位表示。

7.4.4.3 金融资产和金融负债的分类

金融工具是指形成一个单位的金融资产(负债),并形成其他单位的金融负债(资产)或权益工具的合同。

7.4.4.4 金融资产和金融负债的初始确认、后续计量和终止确认

金融资产或金融负债于本基金成为金融工具合同的一方时,于交易日按公允价值在资产负债表内确认。以公允价值计量且其变动计入当期损益的金融资产,取得时发生的相关交易费用计入当期损益;支付的价款中包含已宣告但尚未发放的现金股利或债券起息日或上次除息日至购买日止的利息,单独确认为应收项目。贷款和应收款项和其他金融负债的相关交易费用计入初始确认金额。

以公允价值计量且其变动计入当期损益的金融资产及金融负债按照公允价值进行后续计量,公允价值变动形成的利得或损失以及收到的全部股利和利息计入相关损益,贷款和应收款项和其他金融负债采用实际利率法,以摊余成本进行后续计量。

当收取某项金融资产现金流量的合同权利已终止或该金融资产所有权上几乎所有的风险和报酬已转移时,终止确认该金融资产。终止确认的金融资产的成本按移动加权平均法于交易日结转。金融负债的现时义务全部或部分已经解除的,才能终止确认该金融负债或其一部分。金融负债全部或部分终止确认的,将终止确认部分的账面价值与支付的对价(包括转出的非现金资产或承担的新金融负债)之间的差额,计入当期损益。

7.4.4.5 金融资产和金融负债的估值原则

本基金持有的股票投资、债券投资和衍生工具(主要为权证投资)按如下原则确定公允价值并进行估值:

(1) 对于银行间市场交易的固定收益品种,以及交易所上市交易或挂牌转让的固定收益品种(可转换债券、资产支持证券和中小企业私募债券除外),按照第三方估值机构提供的估值确定公允价值;

(2) 对存在活跃市场的其他投资品种,如估值日有市价的,采用市价确定公允价值估值;估值日无市价,且最近交易日后经济环境未发生重大变化且证券发行机构未发生影响证券价格的重大事件的,采用最近交易市价确定公允价值。对于发行时明确一定期限限售期的股票,包括但不限于非公开发行股票、首次公开发行股票时公司股东公开发售股份、通过大宗交易取得的带限售期的股票等,按照中国证监会或中国证券投资基金业协会的有关规定确定公允价值;

(3) 对存在活跃市场的其他投资品种,如估值日无市价且最近交易日后经济环境发生了重大变化或证券发行机构发生了影响证券价格的重大事件时,参考类似投资品种的现行市价及重大变化等因素,调整最近交易市价,确定公允价值;

(4) 当投资品种不再存在活跃市场,基金管理人的估值委员会认为必要时,采用市场参与者普遍认同,且被以往市场实际交易价格验证具有可靠性的估值技术,确定投资品种的公允价值。估值技术包括参考熟悉情况并自愿交易的各方最近进行的市场交易中使用的价格、参照实质上相同的其他金融工具的当前公允价值、现金流量折现法和期权定价模型等。采用估值技术时,优先使用可观察输入值,只有在无法取得可观察输入值或取得不切实可行的情况下,才使用不可观察输入值。

7.4.4.6 金融资产和金融负债的抵销

当本基金具有抵销已确认金融资产和金融负债的法定权利,且该种法定权利现在是可执行的,同时本基金计划以净额结算或同时变现该金融资产和清偿该金融负债时,金融资产和金融负债以相互抵销后的金额在资产负债表内列示。除此以外,金融资产和金融负债在资产负债表内分别列示,不予相互抵销。

7.4.4.7 实收基金

实收基金为对外发行的基金份额总额所对应的金额。由于申购和赎回引起的实收基金份额变动分别于基金申购确认日及基金赎回确认日确认。上述申购和赎回分别包括基金转换所引起的转

入基金的实收基金增加、红利再投资所引起的实收基金增加和转出基金的实收基金减少。

7.4.4.8 损益平准金

损益平准金包括已实现损益平准金和未实现损益平准金。已实现损益平准金指在申购、转入、红利再投资或赎回、转出基金份额时，申购、转入、红利再投资或赎回、转出款项中包含的按累计未分配的已实现利得/(损失)占基金净值比例计算的金额。未实现损益平准金指在申购、转入、红利再投资或赎回、转出基金份额时，申购、转入、红利再投资或赎回、转出款项中包含的按累计未实现利得/(损失)占基金净值比例计算的金额。损益平准金于基金申购、转入、红利再投资确认日或基金赎回、转出确认日确认，于期末全额转入“未分配利润”。

7.4.4.9 收入/(损失)的确认和计量

- (1) 存款利息收入按存款的本金与适用的利率逐日计提的金额入账；
- (2) 债券利息收入按债券票面价值与票面利率或内含票面利率计算的金额扣除应由债券发行企业代扣代缴的个人所得税后的净额确认，在债券实际持有期内逐日计提；
- (3) 资产支持证券利息收入按证券票面价值与预计收益率计算的金额，扣除应由资产支持证券发行企业代扣代缴的个人所得税后的净额确认，在证券实际持有期内逐日计提；
- (4) 买入返售金融资产收入，按买入返售金融资产的成本及实际利率，在实际持有期间内逐日计提；
- (5) 股票投资收益/(损失)于卖出股票成交日确认，并按卖出股票成交金额与其成本的差额入账；
- (6) 债券投资收益/(损失)于成交日确认，并按成交金额与其成本、应收利息的差额入账；
- (7) 资产支持证券投资收益/(损失)于交易日按卖出资产支持证券交易日的成交总额扣除应结转的资产支持证券投资成本与应收利息(若有)后的差额确认；
- (8) 衍生工具收益/(损失)于卖出权证成交日确认，并按卖出权证成交金额与其成本的差额入账；
- (9) 股利收益于除息日确认，并按上市公司宣告的分红派息比例计算的金额扣除应由上市公司代扣代缴的个人所得税后的净额入账；
- (10) 公允价值变动收益/(损失)系本基金持有的采用公允价值模式计量的交易性金融资产公允价值变动形成的应计入当期损益的利得或损失；
- (11) 其他收入在主要风险和报酬已经转移给对方，经济利益很可能流入且金额可以可靠计量

的时候确认。

7.4.4.10 费用的确认和计量

本基金的管理人报酬和托管费等费用在费用涵盖期间按基金合同或相关公告约定的费率和计算方法逐日确认。

其他金融负债在持有期间确认的利息支出按实际利率法计算，实际利率法与直线法差异较小的则按直线法计算。

7.4.4.11 基金的收益分配政策

(1) 在符合有关基金分红条件的前提下，在本基金封闭期内，本基金每年收益分配次数最多为 6 次，每年不得少于 1 次，年度收益分配比例不得低于基金年度可供分配利润的 90%；本基金封闭期届满后，本基金管理人可以根据实际情况进行收益分配，具体分配方案以公告为准。若基金合同生效不满 3 个月可不进行收益分配；

(2) 本基金收益分配方式：在封闭期内，本基金的收益分配方式为现金分红；本基金封闭期届满后，登记在注册登记系统的基金份额，收益分配方式为现金分红与红利再投资，投资者可选择现金红利或将现金红利自动转为基金份额进行再投资；若投资者不选择，本基金默认的收益分配方式是现金分红；登记在证券登记结算系统的基金份额收益分配方式为现金分红；

(3) 基金收益分配后基金份额净值不能低于面值，即基金收益分配基准日的各类基金份额净值减去每单位基金份额收益分配金额后不能低于面值；

(4) 每一基金份额享有同等分配权；

(5) 法律法规或监管机关另有规定的，从其规定。

7.4.4.12 分部报告

根据本基金的内部组织机构、管理要求及内部报告制度，本基金整体为一个报告分部，且向管理层报告时采用的会计政策及计量基础与编制财务报表时的会计政策及计量基础一致。

7.4.4.13 其他重要的会计政策和会计估计

对于证券交易所上市的股票，若出现重大事项停牌或交易不活跃（包括涨跌停时的交易不活跃）等情况，本基金根据中国证监会公告 [2017]13 号《中国证券监督管理委员会关于证券投资基金估值业务的指导意见》，根据具体情况采用《关于发布中基协（AMAC）基金行业股票估值指数

的通知》提供的指数收益法、市盈率法、现金流量折现法等估值技术进行估值。

对于在发行时明确一定期限限售期的股票，包括但不限于非公开发行股票、首次公开发行股票时公司股东公开发售股份、通过大宗交易取得的带限售期的股票等，不包括停牌、新发行未上市、回购交易中的质押券等流通受限股票，根据中基协发[2017]6号《关于发布〈证券投资基金投资流通受限股票估值指引（试行）〉的通知》，在估值日按照流通受限股票计算公式确定估值日流通受限股票的价值。

根据《中国证券投资基金业协会估值核算工作小组关于 2015 年 1 季度固定收益品种的估值处理标准》，在上海证券交易所、深圳证券交易所及银行间同业市场上市交易或挂牌转让的固定收益品种（估值处理标准另有规定的除外），采用第三方估值机构提供的价格数据进行估值。

7.4.5 会计政策和会计估计变更以及差错更正的说明

7.4.5.1 会计政策变更的说明

本基金无需说明的重大会计政策变更。

7.4.5.2 会计估计变更的说明

本基金无需说明的重大会计估计变更。

7.4.5.3 差错更正的说明

本基金无需说明的重大会计差错更正。

7.4.6 税项

根据财政部、国家税务总局财税[2008]1号《财政部、国家税务总局关于企业所得税若干优惠政策的通知》、2008年9月18日《上海、深圳证券交易所关于做好证券交易印花税征收方式调整工作的通知》、财税[2012]85号文《关于实施上市公司股息红利差别化个人所得税政策有关问题的通知》、财税[2015]101号文《关于上市公司股息红利差别化个人所得税政策有关问题的通知》、财税[2016]36号《关于全面推开营业税改征增值税试点的通知》、财税[2016]140号《关于明确金融房地产开发教育辅助服务等增值税政策的通知》、财税[2017]56号《关于资管产品增值税有关问题的通知》、财税[2017]90号《关于租入固定资产进项税额抵扣等增值税政策的通知》及其他相关税务法规和实务操作，主要税项列示如下：

(1) 证券投资基金(封闭式证券投资基金,开放式证券投资基金)管理人运用基金买卖股票、债

券免征增值税；2018年1月1日起，公开募集证券投资基金运营过程中发生的其他增值税应税行为，以基金管理人为增值税纳税人，暂适用简易计税方法，按照3%的征收率缴纳增值税；

(2)对证券投资基金从证券市场中取得的收入，包括买卖股票、债券的差价收入，股权的股息、红利收入，债券的利息收入及其他收入，暂不缴纳企业所得税；

(3)对基金取得的股票股息、红利收入，由上市公司在收到相关扣收税款当月的法定申报期内向主管税务机关申报缴纳；从公开发行和转让市场取得的上市公司股票，持股期限在1个月以内(含1个月)的，其股息红利所得全额计入应纳税所得额；持股期限在1个月以上至1年(含1年)的，其股息红利所得暂减按50%计入应纳税所得额；持股期限超过1年的，其股息红利所得暂免征收个人所得税。上述所得统一适用20%的税率计征个人所得税；

(4)对基金取得的债券利息收入，由发行债券的企业在向基金支付上述收入时代扣代缴20%的个人所得税，暂不缴纳企业所得税；

(5)对于基金从事A股买卖，出让方按0.10%的税率缴纳证券(股票)交易印花税，对受让方不再缴纳印花税；

(6)按实缴增值税的7%计缴城市建设维护税，按实缴增值税的3%计缴教育费附加，此外还按实缴增值税的2%计缴地方教育费附加。

7.4.7 重要财务报表项目的说明

7.4.7.1 银行存款

单位：人民币元

项目	本期末 2018年12月31日
活期存款	75,313,450.31
定期存款	-
其中：存款期限1个月以内	-
存款期限1-3个月	-
存款期限3个月以上	-
其他存款	-
合计：	75,313,450.31

7.4.7.2 交易性金融资产

单位：人民币元

项目	本期末 2018年12月31日		
	成本	公允价值	估值增值

股票	107,721,007.76	75,608,282.68	-32,112,725.08
贵金属投资-金交所黄金合约	-	-	-
债券	交易所市场	-	-
	银行间市场	-	-
	合计	-	-
资产支持证券	-	-	-
基金	-	-	-
其他	-	-	-
合计	107,721,007.76	75,608,282.68	-32,112,725.08

7.4.7.3 衍生金融资产/负债

本基金本报告期末未持有衍生金融资产/负债。

7.4.7.4 买入返售金融资产

7.4.7.4.1 各项买入返售金融资产期末余额

本基金本报告期末未持有买入返售金融资产。

7.4.7.4.2 期末买断式逆回购交易中取得的债券

无。

7.4.7.5 应收利息

单位：人民币元

项目	本期末 2018年12月31日
应收活期存款利息	34,754.97
应收定期存款利息	-
应收其他存款利息	-
应收结算备付金利息	1,256.00
应收债券利息	-
应收资产支持证券利息	-
应收买入返售证券利息	-
应收申购款利息	-
应收黄金合约拆借孳息	-
其他	221.60
合计	36,232.57

注：其他指应收结算保证金利息。

7.4.7.6 其他资产

本基金本报告期末未持有其他资产。

7.4.7.7 应付交易费用

单位：人民币元

项目	本期末 2018 年 12 月 31 日
交易所市场应付交易费用	156,394.21
银行间市场应付交易费用	-
合计	156,394.21

7.4.7.8 其他负债

单位：人民币元

项目	本期末 2018 年 12 月 31 日
应付券商交易单元保证金	-
应付赎回费	-
预提信息披露费	100,000.00
预提审计费	50,000.00
合计	150,000.00

7.4.7.9 实收基金

金额单位：人民币元

九泰盈华量化灵活 A		
项目	本期 2018 年 12 月 19 日至 2018 年 12 月 31 日	
	基金份额（份）	账面金额
基金合同生效日	32,802,053.92	32,802,053.92
基金份额折算调整	-	-
未领取红利份额折算调整	-	-
集中申购募集资金本金及利息	-	-
基金拆分和集中申购完成后	-	-
本期申购	142,913.82	142,913.82
本期赎回(以“-”号填列)	-9,666,141.77	-9,666,141.77
本期末	23,278,825.97	23,278,825.97

金额单位：人民币元

九泰盈华量化灵活 C	
项目	本期 2018 年 12 月 19 日至 2018 年 12 月 31 日

	基金份额（份）	账面金额
基金合同生效日	421,015,102.97	421,015,102.97
基金份额折算调整	-	-
未领取红利份额折算调整	-	-
集中申购募集资金本金及利息	-	-
基金拆分和集中申购完成后	-	-
本期申购	4,720.06	4,720.06
本期赎回(以“-”号填列)	-269,924,892.52	-269,924,892.52
本期末	151,094,930.51	151,094,930.51

7.4.7.10 未分配利润

金额单位：人民币元

九泰盈华量化灵活 A			
项目	已实现部分	未实现部分	未分配利润合计
基金合同生效日	-2,013,926.17	-2,462,153.44	-4,476,079.61
本期利润	-446,647.89	198,646.45	-248,001.44
本期基金份额交易产生的变动数	657,302.06	690,759.59	1,348,061.65
其中：基金申购款	-9,890.36	-10,340.49	-20,230.85
基金赎回款	667,192.42	701,100.08	1,368,292.50
本期已分配利润	-	-	-
本期末	-1,803,272.00	-1,572,747.40	-3,376,019.40

金额单位：人民币元

九泰盈华量化灵活 C			
项目	已实现部分	未实现部分	未分配利润合计
基金合同生效日	-29,634,237.36	-31,429,556.88	-61,063,794.24
本期利润	-4,248,113.96	1,580,338.79	-2,667,775.17
本期基金份额交易产生的变动数	20,763,224.97	19,691,522.99	40,454,747.96
其中：基金申购款	-390.29	-329.77	-720.06
基金赎回款	20,763,615.26	19,691,852.76	40,455,468.02
本期已分配利润	-	-	-
本期末	-13,119,126.35	-10,157,695.10	-23,276,821.45

7.4.7.11 存款利息收入

项目	本期
	2018年12月19日至2018年12月31日
活期存款利息收入	49,532.31
定期存款利息收入	-
其他存款利息收入	-

结算备付金利息收入	1,632.93
其他	288.19
合计	51,453.43

注：其他指结算保证金利息收入及直销申购款利息收入。

7.4.7.12 股票投资收益

7.4.7.12.1 股票投资收益——买卖股票差价收入

单位：人民币元

项目	本期
	2018年12月19日至2018年12月31日
卖出股票成交总额	131,539,576.09
减：卖出股票成本总额	136,005,756.19
买卖股票差价收入	-4,466,180.10

7.4.7.13 债券投资收益

7.4.7.13.1 债券投资收益项目构成

无。

7.4.7.13.2 债券投资收益——买卖债券差价收入

本基金本报告期无债券投资收益。

7.4.7.13.3 债券投资收益——赎回差价收入

无。

7.4.7.13.4 债券投资收益——申购差价收入

无。

7.4.7.13.5 资产支持证券投资收益

无。

7.4.7.14 贵金属投资收益

无。

7.4.7.15 衍生工具收益

本基金本报告期无衍生工具收益。

7.4.7.16 股利收益

单位：人民币元

项目	本期 2018年12月19日至2018年12月31日
股票投资产生的股利收益	-18.00
基金投资产生的股利收益	-
合计	-18.00

7.4.7.17 公允价值变动收益

单位：人民币元

项目名称	本期 2018年12月19日至2018年12月31日
1. 交易性金融资产	1,778,985.24
——股票投资	1,778,985.24
——债券投资	-
——资产支持证券投资	-
——贵金属投资	-
——其他	-
2. 衍生工具	-
——权证投资	-
3. 其他	-
合计	1,778,985.24

7.4.7.18 其他收入

单位：人民币元

项目	本期 2018年12月19日至2018年12月31日
基金赎回费收入	9,318.06
合计	9,318.06

7.4.7.19 交易费用

单位：人民币元

项目	本期 2018年12月19日至2018年12月31日
交易所市场交易费用	160,640.81
银行间市场交易费用	-

合计	160,640.81
----	------------

7.4.7.20 其他费用

单位：人民币元

项目	本期
	2018年12月19日至2018年12月31日
审计费用	1,779.52
信息披露费	3,562.56
上市费	2,138.24
合计	7,480.32

7.4.8 或有事项、资产负债表日后事项的说明

7.4.8.1 或有事项

截至资产负债表日，本基金无需要说明的重大或有事项。

7.4.8.2 资产负债表日后事项

截至资产负债表日，本基金无需要说明的资产负债表日后事项。

7.4.9 关联方关系

关联方名称	与本基金的关系
九泰基金管理有限公司	基金管理人、基金销售机构
渤海银行股份有限公司	基金托管人
九州证券股份有限公司	基金管理人的股东、基金销售机构
拉萨昆吾九鼎产业投资管理有限公司	基金管理人的股东
同创九鼎投资管理集团股份有限公司	基金管理人的股东
昆吾九鼎投资管理有限公司	基金管理人的股东
九泰基金销售（北京）有限公司	基金管理人的全资子公司

7.4.10 本报告期及上年度可比期间的关联方交易

以下关联交易均在正常业务范围内按一般商业条款订立。

7.4.10.1 通过关联方交易单元进行的交易

本基金本报告期间（2018 年 12 月 19 日（基金合同生效日）至 2018 年 12 月 31 日）未通过关联方交易单元进行交易。

7.4.10.2 关联方报酬

7.4.10.2.1 基金管理费

单位：人民币元

项目	本期
	2018 年 12 月 19 日至 2018 年 12 月 31 日
当期发生的基金应支付的管理费	71,516.52
其中：支付销售机构的客户维护费	3,729.34

注：基金管理费按前一日的基金资产净值的 1.00% 的年费率计提。计算方法如下：

$$H = E \times 1.00\% / \text{当年天数}$$

H 为每日应计提的基金管理费

E 为前一日的基金资产净值

基金管理费每日计算，逐日累计至每月月末，按月支付，由基金托管人根据基金管理人的划款指令在月初三个工作日内进行资金支付。若遇不可抗力致使无法按时支付的，顺延至不可抗力情形消除之日起 2 个工作日内支付。

7.4.10.2.2 基金托管费

单位：人民币元

项目	本期
	2018 年 12 月 19 日至 2018 年 12 月 31 日
当期发生的基金应支付的托管费	17,879.12

注：基金托管费按前一日的基金资产净值的 0.25% 的年费率计提。计算方法如下：

$$H = E \times 0.25\% / \text{当年天数}$$

H 为每日应计提的基金托管费

E 为前一日的基金资产净值

基金托管费每日计算，逐日累计至每月月末，按月支付，由基金托管人根据基金管理的划款指令在月初三个工作日内进行资金支付。若遇不可抗力致使无法按时支付的，顺延至不可抗力情形消

除之日起 2 个工作日内支付。

7.4.10.2.3 销售服务费

单位：人民币元

获得销售服务费的各关联方名称	本期 2018 年 12 月 19 日至 2018 年 12 月 31 日		
	当期发生的基金应支付的销售服务费		
	九泰盈华量化灵活 A	九泰盈华量化灵活 C	合计
九泰基金管理有限公司	-	30,621.13	30,621.13
合计	-	30,621.13	30,621.13

注：C 类基金份额的销售服务费按前一日的 C 类基金份额的基金资产净值的 0.50% 年费率计提。计算方法如下：

$$H = E \times 0.50\% / \text{当年天数}$$

H 为每日 C 类基金份额应计提的销售服务费

E 为前一日 C 类基金份额的基金资产净值

销售服务费每日计算，逐日累计至每月月末，按月支付，由基金托管人根据基金管理人的销售服务费划款指令在月初三个工作日内从基金财产中一次性支付给本基金登记机构，并由登记机构代为支付给 C 类基金份额销售机构。若遇不可抗力致使无法按时支付的，顺延至不可抗力情形消除之日起 2 个工作日内支付。

7.4.10.3 与关联方进行银行间同业市场的债券(含回购)交易

本基金本报告期末与关联方进行银行间同业市场的债券(含回购)交易。

7.4.10.4 各关联方投资本基金的情况

7.4.10.4.1 报告期内基金管理人运用固有资金投资本基金的情况

份额单位：份

项目	本期 2018 年 12 月 19 日至 2018 年 12 月 31 日	
	九泰盈华量化灵活 A	九泰盈华量化灵活 C
基金合同生效日持有的基金份额	400,325.20	-
期初持有的基金份额	-	-

期间申购/买入总份额	-	-
期间因拆分变动份额	-	-
减：期间赎回/卖出总份额	-	-
期末持有的基金份额	400,325.20	-
期末持有的基金份额 占基金总份额比例	1.72%	-

注：1、基金管理人持有本基金基金份额的交易费用按市场公开的交易费率计算并支付。

2、本基金的基金管理人运用固有资金于基金募集期间认购了本基金的 A 类份额，未认购本基金 C 类份额。

7.4.10.4.2 报告期末除基金管理人之外的其他关联方投资本基金的情况

本基金本报告期末无除基金管理人之外的其他关联方投资本基金的情况。

7.4.10.5 由关联方保管的银行存款余额及当期产生的利息收入

单位：人民币元

关联方名称	本期 2018 年 12 月 19 日至 2018 年 12 月 31 日	
	期末余额	当期利息收入
渤海银行股份有限公司	75,313,450.31	49,532.31

注：本基金的银行存款由基金托管人渤海银行股份有限公司保管，按银行同业利率或约定利率计息。

7.4.10.6 本基金在承销期内参与关联方承销证券的情况

本基金本报告期无在承销期内参与关联方承销证券的情况。

7.4.10.7 其他关联交易事项的说明

本基金本报告期无需说明的其他关联方交易事项。

7.4.11 利润分配情况

本基金本报告期内未进行利润分配。

7.4.12 期末（2018 年 12 月 31 日）本基金持有的流通受限证券

7.4.12.1 因认购新发/增发证券而于期末持有的流通受限证券

金额单位：人民币元

7.4.12.1.1 受限证券类别：股票										
证券代码	证券名称	成功认购日	可流通日	流通受限类型	认购价格	期末估值单价	数量 (单位：股)	期末成本总额	期末估值总额	说明
000519	中兵红箭	2017年1月25日	2019年1月28日	非公开发行 流通受限	12.13	6.19	1,233,846	14,966,551.98	7,637,506.74	-
000862	银星能源	2017年1月17日	2019年1月18日	非公开发行 流通受限	7.03	2.92	2,133,712	14,999,995.36	6,230,439.04	-
000909	数源科技	2017年1月13日	2019年1月16日	非公开发行 流通受限	14.74	6.52	199,785	2,958,815.85	1,302,598.20	-
002611	东方精工	2017年4月24日	2019年4月25日	非公开发行 流通受限	9.20	3.53	212,970	1,968,637.74	751,784.10	-
002686	亿利达	2017年2月24日	2019年2月27日	非公开发行 流通受限	14.09	6.64	69,999	996,085.77	464,793.36	-
002705	新宝股份	2017年3月30日	2019年4月1日	非公开发行 流通受限	13.17	8.80	181,970	2,499,989.22	1,601,336.00	-
300410	正业科技	2017年3月22日	2019年3月25日	非公开发行 流通受限	42.63	21.14	85,538	3,661,026.40	1,808,273.32	-
600277	亿利洁能	2017年2月14日	2019年2月11日	非公开发行 流通受限	6.83	5.55	1,803,752	12,500,001.36	10,010,823.60	-
600339	中油工程	2017年1月19日	2019年1月21日	非公开发行 流通受限	6.12	3.58	2,515,251	15,493,946.16	9,004,598.58	-

注：1、基金可作为特定投资者，认购由中国证监会《上市公司证券发行管理办法》规范的非公开发行股票，所认购的非公开发行新增股份上市首日起 12 个月或 36 个月内不得转让，同时按照中国证监会修订的《上市公司股东、董监高减持股份的若干规定》（证监会公告[2017]9 号）的补充规定，自股份解除限售之日起 12 个月内，通过集中竞价交易减持数量不得超过持有该次非公开发行股份数量的 50%。

2、本基金对限售期内出现权益分配的股票认购价格进行调整，公式为：新认购价格=(原认购价格-股息金额+配股价*配股率) ÷ (1+配股率+送股率)。

3、截至本报告期末 2018 年 12 月 31 日止，本基金无因认购新发/增发证券而持有的流通受限债券、权证。

7.4.12.2 期末持有的暂时停牌等流通受限股票

本基金本报告期末未持有暂时停牌等流通受限股票。

7.4.12.3 期末债券正回购交易中作为抵押的债券

本基金本报告期末未持有债券正回购交易中作为抵押的债券。

7.4.13 金融工具风险及管理

7.4.13.1 风险管理政策和组织架构

本基金是一只进行主动投资的混合型证券投资基金，一般情况下其预期风险与预期收益水平高于债券型基金、货币市场基金，低于股票型基金，属于中高风险收益特征的证券投资基金。本基金投资的金融工具主要包括股票投资、债券投资、资产支持证券投资及股指期货投资等。本基金在日常经营活动中面临的与这些金融工具相关的风险主要包括信用风险、流动性风险及市场风险。本基金的基金管理人从事风险管理的主要目标是在严格控制投资风险的前提下，力争为投资者获取超越业绩比较基准的投资回报。

本基金的基金管理人建立了董事会及风险控制委员会、总经理、风险管理委员会、督察长、监察稽核部、风险管理部以及各个业务部门构成的风险管理架构体系。董事会负责审定重大风险管理战略、风险政策和风险控制制度。董事会下设风险控制委员会，风险控制委员会负责对公司经营管理与资产组合运作的风险控制及合法合规性进行审议、监督和检查；总经理负责公司日常经营管理中的风险控制工作。总经理下设风险管理委员会，负责审议公司风险管理和控制政策、程序的制定、风险限额的设定等，重点是公司的合规控制和投资的风险控制；在业务操作层面的风险控制职责主要由监察稽核部和风险管理部具体负责和督促协调，并与各部门合作完成公司及基金运作风险控制以及进行投资风险分析与绩效评估。

本基金的基金管理人对于金融工具的风险管理方法主要是通过定性分析和定量分析的方法去估测各种风险产生的可能损失。从定性分析的角度出发，判断风险损失的严重程度和出现同类风险损失的频度。而从定量分析的角度出发，根据本基金的投资目标，结合基金资产所运用金融工具特征通过特定的风险量化指标、模型，日常的量化报告，确定风险损失的限度和相应置信程度，及时可靠地对各种风险进行监督、检查和评估，并通过相应决策，将风险控制在可承受的范围内。

7.4.13.2 信用风险

7.4.13.2.1 按短期信用评级列示的债券投资

于本报告期末，本基金未持有按短期信用评级的债券投资（不含国债、政策性金融债、央行票据和同业存单）。

7.4.13.2.2 按短期信用评级列示的资产支持证券投资

于本报告期末，本基金未持有按短期信用评级的资产支持证券。

7.4.13.2.3 按短期信用评级列示的同业存单投资

于本报告期末，本基金未持有按短期信用评级的同业存单。

7.4.13.2.4 按长期信用评级列示的债券投资

于本报告期末，本基金未持有按长期信用评级的债券投资（不含国债、政策性金融债、央行票据和同业存单）。

7.4.13.2.5 按长期信用评级列示的资产支持证券投资

于本报告期末，本基金未持有按长期信用评级的资产支持证券。

7.4.13.2.6 按长期信用评级列示的同业存单投资

于本报告期末，本基金未持有按长期信用评级的同业存单。

7.4.13.3 流动性风险

7.4.13.3.1 金融资产和金融负债的到期期限分析

无。

7.4.13.3.2 报告期内本基金组合资产的流动性风险分析

流动性风险是指基金在履行与金融负债有关的义务时遇到资金短缺的风险。本基金的流动性风险一方面来自于基金份额持有人在基金转为开放式基金后的所有开放日可随时要求赎回其持有的基金份额，另一方面来自于投资品种所处的交易市场不活跃而带来的变现困难或因投资集中而

无法在市场出现剧烈波动的情况下以合理的价格变现。

针对兑付赎回资金的流动性风险，本基金的基金管理人每日对本基金的申购赎回情况进行严密监控并预测流动性需求，保持基金投资组合中的可用现金头寸与之相匹配。本基金的基金管理人在基金合同中设计了巨额赎回条款，约定在非常情况下赎回申请的处理方式，控制因开放申购赎回模式带来的流动性风险，有效保障基金持有人利益。

针对投资品种变现的流动性风险，本基金的基金管理人通过独立的风险管理部门设定流动性比例要求，对流动性指标进行持续的监测和分析，包括组合持仓集中度指标、组合在短时间内变现能力的综合指标等。本基金投资于一家公司发行的证券市值不超过基金资产净值的 10%，且本基金与由本基金的基金管理人管理的其他基金共同持有一家上市公司发行的证券不得超过该证券的 10%，本基金管理人管理的全部开放式基金持有一家上市公司发行的可流通股票，不得超过该上市公司可流通股票的 15%，本基金管理人管理的全部投资组合持有一家上市公司发行的可流通股票，不得超过该上市公司可流通股票的 30%。本基金所持大部分证券在证券交易所上市，其余亦可在银行间同业市场交易，除附注 7.4.12 中列示的部分基金资产流通受限制不能自由转让的情况外，其余均能以合理价格适时变现。此外，本基金可通过卖出回购金融资产方式借入短期资金应对流动性需求，其上限一般不超过基金持有的债券投资的公允价值。

综上所述，本基金在本报告期内流动性良好，无重大流动性风险。

7.4.13.4 市场风险

市场风险是指基金所持金融工具的公允价值或未来现金流量因所处市场各类价格因素的变动而发生波动的风险，包括利率风险、外汇风险和其他价格风险。

7.4.13.4.1 利率风险

利率风险是指金融工具的公允价值或现金流量受市场利率变动而发生波动的风险。利率敏感性金融工具均面临由于市场利率上升而导致公允价值下降的风险，其中浮动利率类金融工具还面临每个付息期间结束根据市场利率重新定价时对于未来现金流影响的风险。

本基金持有的利率敏感性资产主要为银行存款、结算备付金及存出保证金等。本基金的基金管理人定期对本基金面临的利率敏感性缺口进行监控。

7.4.13.4.1.1 利率风险敞口

金额单位：人民币元

本期末 2018 年 12 月 31 日	1 个月以内	1-3 个月	3 个月 -1 年	1-5 年	5 年以上	不计息	合计
资产：							
银行存款	75,313,450.31	-	-	-	-	-	75,313,450.31
结算备付金	2,791,179.13	-	-	-	-	-	2,791,179.13
存出保证金	492,246.14	-	-	-	-	-	492,246.14
交易性金融资产	-	-	-	-	-	75,608,282.68	75,608,282.68
应收利息	-	-	-	-	-	36,232.57	36,232.57
资产总计	78,596,875.58	-	-	-	-	75,644,515.25	154,241,390.83
负债：							
应付赎回款	-	-	-	-	-	5,761,344.49	5,761,344.49
应付管理人报酬	-	-	-	-	-	264,990.11	264,990.11
应付托管费	-	-	-	-	-	66,247.52	66,247.52
应付销售服务费	-	-	-	-	-	121,498.87	121,498.87
应付交易费用	-	-	-	-	-	156,394.21	156,394.21
其他负债	-	-	-	-	-	150,000.00	150,000.00
负债总计	-	-	-	-	-	6,520,475.20	6,520,475.20
利率敏感度缺口	78,596,875.58	-	-	-	-	-69,124,040.05	147,720,915.63

注：上表按照合约规定的利率重新定价日或到期日孰早者对金融资产和金融负债的期限予以分类。

7.4.13.4.1.2 利率风险的敏感性分析

于本报告期末，本基金未持有交易性债券，因此市场利率的变动对于本基金资产净值无重大影响。

7.4.13.4.2 外汇风险

外汇风险是指金融工具的公允价值或未来现金流量因外汇汇率变动而发生波动的风险。本基金的所有资产及负债以人民币计价，因此无重大外汇风险。

7.4.13.4.3 其他价格风险

其他价格风险是指基金所持金融工具的公允价值或未来现金流量因除市场利率和外汇汇率以外的市场价格因素变动而发生波动的风险。本基金主要投资于证券交易所上市或银行间同业市场交易的股票和债券，所面临的其他价格风险来源于单个证券发行主体自身经营情况或特殊事项的影响，也可能来源于证券市场整体波动的影响。

本基金通过投资组合的分散化降低市场价格风险。此外，本基金管理人对本基金所持有的证券价格实施监控，定期运用多种定量方法进行风险度量和分析，以对风险进行跟踪和控制。

7.4.13.4.3.1 其他价格风险敞口

金额单位：人民币元

项目	本期末 2018年12月31日	
	公允价值	占基金资产净值比例(%)
交易性金融资产-股票投资	75,608,282.68	51.18
交易性金融资产-基金投资	-	-
交易性金融资产-债券投资	-	-
交易性金融资产-贵金属投资	-	-
衍生金融资产-权证投资	-	-
其他	-	-
合计	75,608,282.68	51.18

7.4.13.4.3.2 其他价格风险的敏感性分析

假设	除沪深300以外的其他市场变量保持不变	
分析	相关风险变量的变动	对资产负债表日基金资产净值的影响金额(单位：人民币元) 本期末(2018年12月31日)
	沪深300指数上涨5%	3,776,148.63
	沪深300指数下跌5%	-3,776,148.63

7.4.13.4.4 采用风险价值法管理风险

无。

7.4.14 有助于理解和分析会计报表需要说明的其他事项

(1) 公允价值

(a) 不以公允价值计量的金融工具

不以公允价值计量的金融资产和负债主要包括贷款及应收款项和其他金融负债，其账面价值接近于公允价值。

(b) 以公允价值计量的金融工具

(i) 金融工具公允价值计量的方法

公允价值计量基于公允价值的输入值的可观察程度以及该等输入值对公允价值计量整体的重要

性，被划分为三个层次：

第一层次输入值是在计量日能够取得的相同资产或负债在活跃市场上未经调整的报价；

第二层次输入值是除第一层次输入值外相关资产或负债直接或间接可观察的输入值；

第三层次输入值是相关资产或负债的不可观察输入值。

(ii) 各层次金融工具公允价值

于 2018 年 12 月 31 日，本基金持有的以公允价值计量的金融工具中属于第一层次的余额为人民币 36,796,129.74 元，属于第三层次的余额为人民币 38,812,152.94 元，无属于第二层次的余额。

本基金持有的金融工具公允价值的估值技术及输入值参见 7.4.4.5。

(iii) 公允价值所属层次间的重大变动

对于证券交易所上市的证券，若出现重大事项停牌、交易不活跃、或属于非公开发行等情况，本基金分别于停牌日至交易恢复活跃日期间、交易不活跃期间及限售期间将相关证券的公允价值列入第二层次或第三层次，上述事项解除时将相关证券的公允价值列入第一层次。

(iv) 第三层次公允价值余额和本期变动金额

于 2018 年 12 月 31 日，本基金持有的以公允价值计量的金融工具中属于第三层次的余额为人民币 38,812,152.94 元。本报告期无因购入非公开发行股票转入第三层次的金額，无转出第三层次的金額，计入公允价值变动损益的金額为人民币-703,354.79 元。该层次金融工具公允价值的估值技术为市价折扣法，输入值为流动性折扣，该输入值对公允价值的影响为输入值越高，公允价值越低。

(2) 除公允价值外，截至资产负债表日本基金无需要说明的其他重要事项。

§ 7 年度财务报表（第一次转型后）

7.1 资产负债表

会计主体：九泰锐华灵活配置混合型证券投资基金

报告截止日：2018 年 12 月 18 日(基金合同失效前日)

单位：人民币元

资产	附注号	本期末 2018 年 12 月 18 日
资产：		
银行存款	7.4.7.1	197,143,766.70
结算备付金		2,791,179.13
存出保证金		492,246.14
交易性金融资产	7.4.7.2	188,119,828.96
其中：股票投资		188,119,828.96
基金投资		-
债券投资		-
资产支持证券投资		-
贵金属投资		-
衍生金融资产	7.4.7.3	-
买入返售金融资产	7.4.7.4	-
应收证券清算款		-
应收利息	7.4.7.5	405,195.76
应收股利		-
应收申购款		-
递延所得税资产		-
其他资产	7.4.7.6	-
资产总计		388,952,216.69
负债和所有者权益	附注号	本期末 2018 年 12 月 18 日
负债：		
短期借款		-
交易性金融负债		-
衍生金融负债	7.4.7.3	-
卖出回购金融资产款		-
应付证券清算款		-
应付赎回款		-
应付管理人报酬		193,473.59
应付托管费		48,368.40
应付销售服务费		89,680.40
应付交易费用	7.4.7.7	140,891.58
应交税费		-

应付利息		-
应付利润		-
递延所得税负债		-
其他负债	7.4.7.8	202,519.68
负债合计		674,933.65
所有者权益：		
实收基金	7.4.7.9	453,817,156.89
未分配利润	7.4.7.10	-65,539,873.85
所有者权益合计		388,277,283.04
负债和所有者权益总计		388,952,216.69

注：1、报告截止日 2018 年 12 月 18 日(基金合同失效前日)，九泰锐华混合 A 份额净值为人民币 0.8635 元，九泰锐华混合 C 份额净值为人民币 0.8550 元；基金份额总额为 453,817,156.89 份，九泰锐华混合 A 份额 32,802,053.92 份，九泰锐华混合 C 份额 421,015,102.97 份；

2、九泰锐华灵活配置混合型证券投资基金于 2018 年 6 月 15 日转型而来，2018 年年度实际报告期间为 2018 年 6 月 15 日(基金合同生效日)至 2018 年 12 月 18 日(基金合同失效前日)止期间。截至报告期末本基金合同生效未满一年，本报告期的财务报表及报表附注均无同期比较数据。

7.2 利润表

会计主体：九泰锐华灵活配置混合型证券投资基金

本报告期：2018 年 6 月 15 日（基金合同生效日）至 2018 年 12 月 18 日(基金合同失效前日)

单位：人民币元

项 目	附注号	本期
		2018 年 6 月 15 日至 2018 年 12 月 18 日
一、收入		-22,323,388.79
1. 利息收入		1,534,738.07
其中：存款利息收入	7.4.7.11	830,754.84
债券利息收入		-
资产支持证券利息收入		-
买入返售金融资产收入		703,983.23
其他利息收入		-
2. 投资收益（损失以“-”填列）		-13,421,968.23
其中：股票投资收益	7.4.7.12	-15,286,379.57
基金投资收益		-
债券投资收益	7.4.7.13	-
资产支持证券投资收益	7.4.7.13.5	-
贵金属投资收益	7.4.7.14	-
衍生工具收益	7.4.7.15	-
股利收益	7.4.7.16	1,864,411.34

3. 公允价值变动收益（损失以“-”号填列）	7.4.7.17	-10,436,158.63
4. 汇兑收益（损失以“-”号填列）		-
5. 其他收入（损失以“-”号填列）	7.4.7.18	-
减：二、费用		5,905,611.54
1. 管理人报酬	7.4.10.2.1	2,074,988.68
2. 托管费	7.4.10.2.2	518,747.17
3. 销售服务费	7.4.10.2.3	961,897.49
4. 交易费用	7.4.7.19	2,187,389.62
5. 利息支出		-
其中：卖出回购金融资产支出		-
6. 税金及附加		-
7. 其他费用	7.4.7.20	162,588.58
三、利润总额（亏损总额以“-”号填列）		-28,229,000.33
减：所得税费用		-
四、净利润（净亏损以“-”号填列）		-28,229,000.33

注：九泰锐华灵活配置混合型证券投资基金于 2018 年 6 月 15 日转型而来，2018 年年度实际报告期间为 2018 年 6 月 15 日（基金合同生效日）至 2018 年 12 月 18 日（基金合同失效前日）止期间。截至报告期末本基金合同生效未满一年，本报告期的财务报表及报表附注均无同期比较数据。

7.3 所有者权益（基金净值）变动表

会计主体：九泰锐华灵活配置混合型证券投资基金

本报告期：2018 年 6 月 15 日（基金合同生效日）至 2018 年 12 月 18 日（基金合同失效前日）

单位：人民币元

项目	本期 2018 年 6 月 15 日至 2018 年 12 月 18 日		
	实收基金	未分配利润	所有者权益合计
一、期初所有者权益（基金净值）	453,817,156.89	-37,310,873.52	416,506,283.37
二、本期经营活动产生的基金净值变动数（本期利润）	-	-28,229,000.33	-28,229,000.33
三、本期基金份额交易产生的基金净值变动数（净值减少以“-”号填列）	-	-	-
其中：1. 基金申购款	-	-	-
2. 基金赎回款	-	-	-
四、本期向基金份额持有人分配利润产生的基金净值变动（净值减少以“-”号填列）	-	-	-

五、期末所有者权益（基金净值）	453,817,156.89	-65,539,873.85	388,277,283.04
-----------------	----------------	----------------	----------------

注：九泰锐华灵活配置混合型证券投资基金于 2018 年 6 月 15 日转型而来，2018 年年度实际报告期间为 2018 年 6 月 15 日（基金合同生效日）至 2018 年 12 月 18 日（基金合同失效前日）止期间。截至报告期末本基金合同生效未满一年，本报告期的财务报表及报表附注均无同期比较数据。

报表附注为财务报表的组成部分。

本报告 7.1 至 7.4 财务报表由下列负责人签署：

<u>卢伟忠</u>	<u>严军</u>	<u>荣静</u>
基金管理人负责人	主管会计工作负责人	会计机构负责人

7.4 报表附注

7.4.1 基金基本情况

九泰锐华灵活配置混合型证券投资基金是由九泰锐华定增灵活配置混合型证券投资基金（以下简称“九泰锐华定增混合”）转型而来。九泰锐华定增混合系经中国证券监督管理委员会（以下简称“中国证监会”）证监许可[2016]2120 号文《关于准予九泰锐华定增灵活配置混合型证券投资基金注册的批复》准予募集注册，由九泰基金管理公司依照《中华人民共和国证券投资基金法》等有关规定和《九泰锐华定增灵活配置混合型证券投资基金基金合同》发起，于 2016 年 11 月 7 日至 2016 年 12 月 12 日向社会公开募集。九泰锐华定增混合为契约型，存续期限为不定期。在《九泰锐华定增灵活配置混合型证券投资基金基金合同》生效后设置两年的封闭期，封闭期起始之日为《九泰锐华定增灵活配置混合型证券投资基金基金合同》生效日，结束之日为《九泰锐华定增灵活配置混合型证券投资基金基金合同》生效日两年后的年度对日的前一个工作日。九泰锐华定增混合封闭期内不开放申购、赎回业务，但九泰锐华定增混合 A 类基金份额可上市交易。封闭期届满后，九泰锐华定增混合转为上市开放式基金（LOF），并更名为九泰锐华灵活配置混合型证券投资基金（LOF），九泰锐华定增混合 A 类基金份额接受场内、场外申购与赎回等业务，并继续上市交易。九泰锐华定增混合 C 类基金份额接受场外申购与赎回等业务，在符合相关法律法规和交易所规定的上市条件下，基金管理人在履行适当程序后，可安排 C 类基金份额上市交易。募集期间净认购资金总额为人民币 453,490,454.47 元（其中，A 类基金份额净认购金额为人民币 32,784,125.24 元，折合 32,784,125.24 份基金份额；C 类基金份额净认购金额为人民币 420,706,329.23 元，折合 420,706,329.23 份基金份额），在募集期间产生的利息为人民币 326,761.70 元（其中，A 类基金份额产生的利息为人民币 17,987.96 元，C 类基金份额产生的利息

为人民币 308,773.74 元)，以上实收基金(本息)合计为人民币 453,817,156.89 元，折合 453,817,156.89 份基金份额。上述募集资金已经北京兴华会计师事务所(特殊普通合伙)验证。经向中国证监会备案后，《九泰锐华定增灵活配置混合型证券投资基金基金合同》于 2016 年 12 月 19 日生效。九泰锐华定增混合的基金管理人为九泰基金管理有限公司，基金托管人为渤海银行股份有限公司，注册登记机构为中国证券登记结算有限责任公司。

根据《九泰锐华定增灵活配置混合型证券投资基金基金合同》和《九泰锐华定增灵活配置混合型证券投资基金招募说明书》的相关规定，九泰锐华定增混合型封闭期期限为两年。根据《九泰锐华定增灵活配置混合型证券投资基金基金合同》的约定，如九泰锐华定增混合第一个封闭期到期后，未能符合保本基金存续条件，则变更为非定增的混合型基金，基金名称相应变更为“九泰锐华灵活配置混合型证券投资基金”。

根据本基金管理人于 2018 年 6 月 15 日发布的《关于九泰锐华定增灵活配置混合型证券投资基金基金份额持有人大会表决结果暨决议生效的公告》，九泰锐华定增灵活配置混合型证券投资基金转型为九泰锐华灵活配置混合型证券投资基金(以下简称“本基金”)，变更后的基金合同、托管协议和招募说明书分别修订为《九泰锐华灵活配置混合型证券投资基金基金合同》(以下简称“基金合同”)、《九泰锐华灵活配置混合型证券投资基金托管协议》(以下简称“托管协议”)和《九泰锐华灵活配置混合型证券投资基金招募说明书》(以下简称“招募说明书”)，变更后的基金合同、托管协议自 2018 年 6 月 15 日起生效，原《九泰锐华定增灵活配置混合型证券投资基金基金合同》自同一起失效。本基金为契约型基金，存续期限不定。本基金的基金管理人为九泰基金管理有限公司，基金托管人为渤海银行股份有限公司，注册登记机构为中国证券登记结算有限责任公司。

根据《中华人民共和国证券投资基金法》、基金合同及招募说明书的有关规定，本基金的投资范围为国内依法发行上市的股票(包括创业板、中小板股票及其他经中国证监会核准发行的股票)，债券(国债、金融债、企业债、公司债、次级债、可转换债券(含分离交易可转债)、央行票据、短期融资券、超短期融资券、中期票据等)、资产支持证券、债券回购、银行存款、股指期货，货币市场工具，以及法律法规或中国证监会允许基金投资的其他金融工具(但须符合中国证监会相关规定)。本基金的业绩比较基准是：沪深 300 指数收益率×60%+中债总指数(总值)财富指数收益率×40%。

7.4.2 会计报表的编制基础

本基金的财务报表按照中华人民共和国财政部颁布的企业会计准则及相关规定(以下简称“企业会计准则”)及中国证监会发布的关于基金行业实务操作的有关规定编制，同时在具体会计

核算和信息披露方面也参考了中国证券投资基金业协会发布的若干基金行业实务操作。

7.4.3 遵循企业会计准则及其他有关规定的声明

本基金财务报表的编制符合企业会计准则和中国证监会发布的关于基金行业实务操作的有关规定的要求，真实、完整地反映了本基金 2018 年 12 月 18 日(基金合同失效前日)的财务状况以及 2018 年 6 月 15 日(基金合同生效日)至 2018 年 12 月 18 日(基金合同失效前日)止期间的经营成果和基金净值变动情况。

7.4.4 重要会计政策和会计估计

7.4.4.1 会计年度

本基金会计年度采用公历年度，即每年 1 月 1 日起至 12 月 31 日止。本基金财务报表的实际编制期间为 2018 年 6 月 15 日(基金合同生效日)至 2018 年 12 月 18 日(基金合同失效前日)止期间。

7.4.4.2 记账本位币

本基金记账本位币和编制本财务报表所采用的货币均为人民币。除有特别说明外，均以人民币元为单位表示。

7.4.4.3 金融资产和金融负债的分类

金融工具是指形成一个单位的金融资产(负债)，并形成其他单位的金融负债(资产)或权益工具的合同。

(1) 金融资产分类

金融资产在初始确认时划分为以公允价值计量且其变动计入当期损益的金融资产、贷款和应收款项、可供出售金融资产及持有至到期投资。金融资产的分类取决于本基金对金融资产的持有意图和持有能力。本基金暂无金融资产划分为可供出售金融资产或持有至到期投资。

本基金将持有的股票投资、债券投资和衍生工具(主要系权证投资)于初始确认时划分为以公允价值计量且其变动计入当期损益的金融资产。除衍生工具所产生的金融资产在资产负债表中以衍生金融资产列示外，以公允价值计量且其公允价值变动计入损益的金融资产在资产负债表中以交易性金融资产列示。

本基金将持有的各类应收款项、买入返售金融资产等在活跃市场中没有报价、回收金额固定或可确定的非衍生金融资产分类为贷款和应收款项。

(2) 金融负债分类

金融负债应当在初始确认时划分为：以公允价值计量且其变动计入当期损益的金融负债和其

他金融负债两类。本基金暂无分类为以公允价值计量且其变动计入当期损益的金融负债。其他金融负债包括各类应付款项、卖出回购金融资产款等。

7.4.4.4 金融资产和金融负债的初始确认、后续计量和终止确认

金融资产或金融负债于本基金成为金融工具合同的一方时，于交易日按公允价值在资产负债表内确认。以公允价值计量且其变动计入当期损益的金融资产，取得时发生的相关交易费用计入当期损益；支付的价款中包含已宣告但尚未发放的现金股利或债券起息日或上次除息日至购买日止的利息，单独确认为应收项目。贷款和应收款项和其他金融负债的相关交易费用计入初始确认金额。

以公允价值计量且其变动计入当期损益的金融资产及金融负债按照公允价值进行后续计量，公允价值变动形成的利得或损失以及收到的全部股利和利息计入相关损益，贷款和应收款项和其他金融负债采用实际利率法，以摊余成本进行后续计量。

当收取某项金融资产现金流量的合同权利已终止或该金融资产所有权上几乎所有的风险和报酬已转移时，终止确认该金融资产。终止确认的金融资产的成本按移动加权平均法于交易日结转。金融负债的现时义务全部或部分已经解除的，才能终止确认该金融负债或其一部分。金融负债全部或部分终止确认的，将终止确认部分的账面价值与支付的对价(包括转出的非现金资产或承担的新金融负债)之间的差额，计入当期损益。

7.4.4.5 金融资产和金融负债的估值原则

本基金持有的股票投资、债券投资和衍生工具(主要为权证投资)按如下原则确定公允价值并进行估值：

(1) 对于银行间市场交易的固定收益品种，以及交易所上市交易或挂牌转让的固定收益品种(可转换债券、资产支持证券和中小企业私募债券除外)，按照第三方估值机构提供的估值确定公允价值；

(2) 对存在活跃市场的其他投资品种，如估值日有市价的，采用市价确定公允价值估值；估值日无市价，且最近交易日后经济环境未发生重大变化且证券发行机构未发生影响证券价格的重大事件的，采用最近交易市价确定公允价值。对于发行时明确一定期限限售期的股票，包括但不限于非公开发行股票、首次公开发行股票时公司股东公开发售股份、通过大宗交易取得的带限售期的股票等，按照中国证监会或中国证券投资基金业协会的有关规定确定公允价值；

(3) 对存在活跃市场的其他投资品种，如估值日无市价且最近交易日后经济环境发生了重大变化或证券发行机构发生了影响证券价格的重大事件时，参考类似投资品种的现行市价及重大变化

等因素，调整最近交易市价，确定公允价值；

(4) 当投资品种不再存在活跃市场，基金管理人的估值委员会认为必要时，采用市场参与者普遍认同，且被以往市场实际交易价格验证具有可靠性的估值技术，确定投资品种的公允价值。估值技术包括参考熟悉情况并自愿交易的各方最近进行的市场交易中使用的价格、参照实质上相同的其他金融工具的当前公允价值、现金流量折现法和期权定价模型等。采用估值技术时，优先使用可观察输入值，只有在无法取得可观察输入值或取得不切实可行的情况下，才使用不可观察输入值。

7.4.4.6 金融资产和金融负债的抵销

当本基金具有抵销已确认金融资产和金融负债的法定权利，且该种法定权利现在是可执行的，同时本基金计划以净额结算或同时变现该金融资产和清偿该金融负债时，金融资产和金融负债以相互抵销后的金额在资产负债表内列示。除此以外，金融资产和金融负债在资产负债表内分别列示，不予相互抵销。

7.4.4.7 实收基金

实收基金为对外发行的基金份额总额所对应的金额。由于申购和赎回引起的实收基金份额变动分别于基金申购确认日及基金赎回确认日确认。上述申购和赎回分别包括基金转换所引起的转入基金的实收基金增加、红利再投资所引起的实收基金增加和转出基金的实收基金减少。

7.4.4.8 损益平准金

损益平准金包括已实现损益平准金和未实现损益平准金。已实现损益平准金指在申购、转入、红利再投资或赎回、转出基金份额时，申购、转入、红利再投资或赎回、转出款项中包含的按累计未分配的已实现利得/(损失)占基金净值比例计算的金额。未实现损益平准金指在申购、转入、红利再投资或赎回、转出基金份额时，申购、转入、红利再投资或赎回、转出款项中包含的按累计未实现利得/(损失)占基金净值比例计算的金额。损益平准金于基金申购、转入、红利再投资确认日或基金赎回、转出确认日确认，于期末全额转入“未分配利润”。

7.4.4.9 收入/(损失)的确认和计量

(1) 存款利息收入按存款的本金与适用的利率逐日计提的金额入账；

(2) 债券利息收入按债券票面价值与票面利率或内含票面利率计算的金额扣除应由债券发行企业代扣代缴的个人所得税后的净额确认，在债券实际持有期内逐日计提；

(3) 资产支持证券利息收入按证券票面价值与预计收益率计算的金额, 扣除应由资产支持证券发行企业代扣代缴的个人所得税后的净额确认, 在证券实际持有期内逐日计提;

(4) 买入返售金融资产收入, 按买入返售金融资产的成本及实际利率, 在实际持有期间内逐日计提;

(5) 股票投资收益/(损失)于卖出股票成交日确认, 并按卖出股票成交金额与其成本的差额入账;

(6) 债券投资收益/(损失)于成交日确认, 并按成交金额与其成本、应收利息的差额入账;

(7) 资产支持证券投资收益/(损失)于交易日按卖出资产支持证券交易日的成交总额扣除应结转的资产支持证券投资成本与应收利息(若有)后的差额确认;

(8) 衍生工具收益/(损失)于卖出权证成交日确认, 并按卖出权证成交金额与其成本的差额入账;

(9) 股利收益于除息日确认, 并按上市公司宣告的分红派息比例计算的金额扣除应由上市公司代扣代缴的个人所得税后的净额入账;

(10) 公允价值变动收益/(损失)系本基金持有的采用公允价值模式计量的交易性金融资产公允价值变动形成的应计入当期损益的利得或损失;

(11) 其他收入在主要风险和报酬已经转移给对方, 经济利益很可能流入且金额可以可靠计量的时候确认。

7.4.4.10 费用的确认和计量

本基金的管理人报酬和托管费等费用在费用涵盖期间按基金合同或相关公告约定的费率和计算方法逐日确认。

其他金融负债在持有期间确认的利息支出按实际利率法计算, 实际利率法与直线法差异较小的则按直线法计算。

7.4.4.11 基金的收益分配政策

(1) 在符合有关基金分红条件的前提下, 在本基金封闭期内, 本基金每年收益分配次数最多为 6 次, 每年不得少于 1 次, 年度收益分配比例不得低于基金年度可供分配利润的 90%; 本基金转为上市开放式基金(LOF)后, 本基金管理人可以根据实际情况进行收益分配, 具体分配方案以公告为准。若基金合同生效不满 3 个月可不进行收益分配;

(2) 本基金收益分配方式: 在封闭期内, 本基金的收益分配方式为现金分红; 本基金转为上市开放式基金(LOF)后, 登记在注册登记系统的基金份额, 收益分配方式为现金分红或红利再投资,

投资者可选择现金红利或将现金红利自动转为基金份额进行再投资，若投资者不选择，本基金默认为的收益分配方式是现金分红；登记在证券登记结算系统的基金份额收益分配方式为现金分红；

(3) 基金收益分配后基金份额净值不能低于面值，即基金收益分配基准日的各类基金份额净值减去每单位基金份额收益分配金额后不能低于面值；

(4) 每一基金份额享有同等分配权；

(5) 法律法规或监管机关另有规定的，从其规定。

7.4.4.12 分部报告

根据本基金的内部组织机构、管理要求及内部报告制度，本基金整体为一个报告分部，且向管理层报告时采用的会计政策及计量基础与编制财务报表时的会计政策及计量基础一致。

7.4.4.13 其他重要的会计政策和会计估计

对于证券交易所上市的股票，若出现重大事项停牌或交易不活跃（包括涨跌停时的交易不活跃）等情况，本基金根据中国证监会公告[2017]13号《中国证券监督管理委员会关于证券投资基金估值业务的指导意见》，根据具体情况采用《关于发布中基协（AMAC）基金行业股票估值指数的通知》提供的指数收益法、市盈率法、现金流量折现法等估值技术进行估值。

对于在发行时明确一定期限限售期的股票，包括但不限于非公开发行股票、首次公开发行股票时公司股东公开发售股份、通过大宗交易取得的带限售期的股票等，不包括停牌、新发行未上市、回购交易中的质押券等流通受限股票，根据中基协发[2017]6号《关于发布〈证券投资基金投资流通受限股票估值指引（试行）〉的通知》，在估值日按照流通受限股票计算公式确定估值日流通受限股票的价值。

根据《中国证券投资基金业协会估值核算工作小组关于2015年1季度固定收益品种的估值处理标准》，在上海证券交易所、深圳证券交易所及银行间同业市场上市交易或挂牌转让的固定收益品种（估值处理标准另有规定的除外），采用第三方估值机构提供的价格数据进行估值。

7.4.5 会计政策和会计估计变更以及差错更正的说明

7.4.5.1 会计政策变更的说明

本基金无需说明的重大会计政策变更。

7.4.5.2 会计估计变更的说明

本基金无需说明的重大会计估计变更。

7.4.5.3 差错更正的说明

本基金无需说明的重大会计差错更正。

7.4.6 税项

根据财政部、国家税务总局财税[2008]1号《财政部、国家税务总局关于企业所得税若干优惠政策的通知》、2008年9月18日《上海、深圳证券交易所关于做好证券交易印花税征收方式调整工作的通知》、财税[2012]85号文《关于实施上市公司股息红利差别化个人所得税政策有关问题的通知》、财税[2015]101号文《关于上市公司股息红利差别化个人所得税政策有关问题的通知》、财税[2016]36号《关于全面推开营业税改征增值税试点的通知》、财税[2016]140号《关于明确金融房地产开发教育辅助服务等增值税政策的通知》、财税[2017]56号《关于资管产品增值税有关问题的通知》、财税[2017]90号《关于租入固定资产进项税额抵扣等增值税政策的通知》及其他相关税务法规和实务操作，主要税项列示如下：

(1) 证券投资基金(封闭式证券投资基金,开放式证券投资基金)管理人运用基金买卖股票、债券免征增值税;2018年1月1日起,公开募集证券投资基金运营过程中发生的其他增值税应税行为,以基金管理人为增值税纳税人,暂适用简易计税方法,按照3%的征收率缴纳增值税;

(2) 对证券投资基金从证券市场中取得的收入,包括买卖股票、债券的差价收入,股权的股息、红利收入,债券的利息收入及其他收入,暂不缴纳企业所得税;

(3) 对基金取得的股票股息、红利收入,由上市公司在收到相关扣收税款当月的法定申报期内向主管税务机关申报缴纳;从公开发行和转让市场取得的上市公司股票,持股期限在1个月以内(含1个月)的,其股息红利所得全额计入应纳税所得额;持股期限在1个月以上至1年(含1年)的,其股息红利所得暂减按50%计入应纳税所得额;持股期限超过1年的,其股息红利所得暂免征收个人所得税。上述所得统一适用20%的税率计征个人所得税;

(4) 对基金取得的债券利息收入,由发行债券的企业在向基金支付上述收入时代扣代缴20%的个人所得税,暂不缴纳企业所得税;

(5) 对于基金从事A股买卖,出让方按0.10%的税率缴纳证券(股票)交易印花税,对受让方不再缴纳印花税;

(6) 按实缴增值税的7%计缴城市建设维护税,按实缴增值税的3%计缴教育费附加,此外还按

实缴增值税的 2% 计缴地方教育费附加。

7.4.7 重要财务报表项目的说明

7.4.7.1 银行存款

单位：人民币元

项目	本期末 2018 年 12 月 18 日
活期存款	197,143,766.70
定期存款	-
其中：存款期限 1 个月以内	-
存款期限 1-3 个月	-
存款期限 3 个月以上	-
其他存款	-
合计：	197,143,766.70

7.4.7.2 交易性金融资产

单位：人民币元

项目	本期末 2018 年 12 月 18 日		
	成本	公允价值	估值增值
股票	222,011,539.28	188,119,828.96	-33,891,710.32
贵金属投资-金交所 黄金合约	-	-	-
债券	交易所市场	-	-
	银行间市场	-	-
	合计	-	-
资产支持证券	-	-	-
基金	-	-	-
其他	-	-	-
合计	222,011,539.28	188,119,828.96	-33,891,710.32

7.4.7.3 衍生金融资产/负债

本基金本报告期末未持有衍生金融资产/负债。

7.4.7.4 买入返售金融资产

7.4.7.4.1 各项买入返售金融资产期末余额

本基金本报告期末未持有买入返售金融资产。

7.4.7.4.2 期末买断式逆回购交易中取得的债券

无。

7.4.7.5 应收利息

单位：人民币元

项目	本期末 2018年12月18日
应收活期存款利息	392,248.94
应收定期存款利息	-
应收其他存款利息	-
应收结算备付金利息	11,448.68
应收债券利息	-
应收资产支持证券利息	-
应收买入返售证券利息	-
应收申购款利息	-
应收黄金合约拆借孳息	-
其他	1,498.14
合计	405,195.76

注：其他指应收结算保证金利息。

7.4.7.6 其他资产

本基金本报告期末未持有其他资产。

7.4.7.7 应付交易费用

单位：人民币元

项目	本期末 2018年12月18日
交易所市场应付交易费用	140,891.58
银行间市场应付交易费用	-
合计	140,891.58

7.4.7.8 其他负债

单位：人民币元

项目	本期末 2018 年 12 月 18 日
应付券商交易单元保证金	-
应付赎回费	-
预提信息披露费	96,437.44
预提审计费	48,220.48
预提上市费	57,861.76
合计	202,519.68

7.4.7.9 实收基金

金额单位：人民币元

九泰锐华混合 A		
项目	本期 2018 年 6 月 15 日至 2018 年 12 月 18 日	
	基金份额（份）	账面金额
基金合同生效日	32,802,053.92	32,802,053.92
本期申购	-	-
本期赎回（以“-”号填列）	-	-
- 基金拆分/份额折算前	-	-
基金拆分/份额折算变动份额	-	-
本期申购	-	-
本期赎回（以“-”号填列）	-	-
本期末	32,802,053.92	32,802,053.92

金额单位：人民币元

九泰锐华混合 C		
项目	本期 2018 年 6 月 15 日至 2018 年 12 月 18 日	
	基金份额（份）	账面金额
基金合同生效日	421,015,102.97	421,015,102.97
本期申购	-	-
本期赎回（以“-”号填列）	-	-
- 基金拆分/份额折算前	-	-
基金拆分/份额折算变动份额	-	-
本期申购	-	-
本期赎回（以“-”号填列）	-	-
本期末	421,015,102.97	421,015,102.97

注：九泰锐华灵活配置混合型证券投资基金由九泰锐华定增灵活配置混合型证券投资基金转

型而来，基金合同生效日为 2018 年 6 月 15 日。

7.4.7.10 未分配利润

金额单位：人民币元

九泰锐华混合 A			
项目	已实现部分	未实现部分	未分配利润合计
基金合同生效日	-787,017.61	-1,701,780.03	-2,488,797.64
本期利润	-1,226,908.56	-760,373.41	-1,987,281.97
本期基金份额交易产生的变动数	-	-	-
其中：基金申购款	-	-	-
基金赎回款	-	-	-
本期已分配利润	-	-	-
本期末	-2,013,926.17	-2,462,153.44	-4,476,079.61

金额单位：人民币元

九泰锐华混合 C			
项目	已实现部分	未实现部分	未分配利润合计
基金合同生效日	-13,068,304.22	-21,753,771.66	-34,822,075.88
本期利润	-16,565,933.14	-9,675,785.22	-26,241,718.36
本期基金份额交易产生的变动数	-	-	-
其中：基金申购款	-	-	-
基金赎回款	-	-	-
本期已分配利润	-	-	-
本期末	-29,634,237.36	-31,429,556.88	-61,063,794.24

7.4.7.11 存款利息收入

单位：人民币元

项目	本期
	2018 年 6 月 15 日至 2018 年 12 月 18 日
活期存款利息收入	775,210.56
定期存款利息收入	-
其他存款利息收入	-
结算备付金利息收入	52,987.16
其他	2,557.12
合计	830,754.84

注：其他指结算保证金利息收入。

7.4.7.12 股票投资收益**7.4.7.12.1 股票投资收益——买卖股票差价收入**

单位：人民币元

项目	本期
	2018年6月15日至2018年12月18日
卖出股票成交总额	1,471,816,977.12
减：卖出股票成本总额	1,487,103,356.69
买卖股票差价收入	-15,286,379.57

7.4.7.13 债券投资收益**7.4.7.13.1 债券投资收益项目构成**

无。

7.4.7.13.2 债券投资收益——买卖债券差价收入

本基金本报告期无债券投资收益。

7.4.7.13.3 债券投资收益——赎回差价收入

无。

7.4.7.13.4 债券投资收益——申购差价收入

无。

7.4.7.13.5 资产支持证券投资收益

无。

7.4.7.14 贵金属投资收益

无。

7.4.7.15 衍生工具收益

本基金本报告期无衍生工具收益。

7.4.7.16 股利收益

单位：人民币元

项目	本期 2018年6月15日至2018年12月18日
股票投资产生的股利收益	1,864,411.34
基金投资产生的股利收益	-
合计	1,864,411.34

7.4.7.17 公允价值变动收益

单位：人民币元

项目名称	本期 2018年6月15日至2018年12月18日
1. 交易性金融资产	-10,436,158.63
——股票投资	-10,436,158.63
——债券投资	-
——资产支持证券投资	-
——贵金属投资	-
——其他	-
2. 衍生工具	-
——权证投资	-
3. 其他	-
减：应税金融商品公允价值变动产生的预估 增值税	-
合计	-10,436,158.63

7.4.7.18 其他收入

本基金本报告期无其他收入。

7.4.7.19 交易费用

单位：人民币元

项目	本期 2018年6月15日至2018年12月18日
交易所市场交易费用	2,187,389.62

银行间市场交易费用	-
合计	2,187,389.62

7.4.7.20 其他费用

单位：人民币元

项目	本期
	2018年6月15日至2018年12月18日
审计费用	25,617.13
信息披露费	51,232.39
上市费	30,739.06
其他	55,000.00
合计	162,588.58

注：其他包括公证费及持有人大会律师费。

7.4.8 或有事项、资产负债表日后事项的说明

7.4.8.1 或有事项

截至资产负债表日，本基金无需要说明的重大或有事项。

7.4.8.2 资产负债表日后事项

截至资产负债表日，本基金无需要说明的资产负债表日后事项。

7.4.9 关联方关系

关联方名称	与本基金的关系
九泰基金管理有限公司	基金管理人、基金销售机构
渤海银行股份有限公司	基金托管人
九州证券股份有限公司	基金管理人的股东、基金销售机构
拉萨昆吾九鼎产业投资管理有限公司	基金管理人的股东
同创九鼎投资管理集团股份有限公司	基金管理人的股东
昆吾九鼎投资管理有限公司	基金管理人的股东
九泰基金销售（北京）有限公司	基金管理人的全资子公司

7.4.10 本报告期及上年度可比期间的关联方交易

以下关联交易均在正常业务范围内按一般商业条款订立。

7.4.10.1 通过关联方交易单元进行的交易

本基金本报告期末通过关联方交易单元进行交易。

7.4.10.2 关联方报酬

7.4.10.2.1 基金管理费

单位：人民币元

项目	本期
	2018年6月15日至2018年12月18日
当期发生的基金应支付的管理费	2,074,988.68
其中：支付销售机构的客户维护费	67,797.62

注：基金管理费按前一日的基金资产净值的 1.00% 的年费率计提。计算方法如下：

$$H = E \times 1.00\% / \text{当年天数}$$

H 为每日应计提的基金管理费

E 为前一日的基金资产净值

基金管理费每日计算，逐日累计至每月月末，按月支付，由基金托管人根据基金管理人的划款指令在月初三个工作日内进行资金支付。若遇不可抗力致使无法按时支付的，顺延至不可抗力情形消除之日起 2 个工作日内支付。

7.4.10.2.2 基金托管费

单位：人民币元

项目	本期
	2018年6月15日至2018年12月18日
当期发生的基金应支付的托管费	518,747.17

注：基金托管费按前一日的基金资产净值的 0.25% 的年费率计提。计算方法如下：

$$H = E \times 0.25\% / \text{当年天数}$$

H 为每日应计提的基金托管费

E 为前一日的基金资产净值

基金托管费每日计算，逐日累计至每月月末，按月支付，由基金托管人根据基金管理的划款指令在月初三个工作日内进行资金支付。若遇不可抗力致使无法按时支付的，顺延至不可抗力情形消除之日起 2 个工作日内支付。

7.4.10.2.3 销售服务费

单位：人民币元

获得销售服务费的各关联方名称	本期 2018年6月15日至2018年12月18日		
	当期发生的基金应支付的销售服务费		
	九泰锐华混合 A	九泰锐华混合 C	合计
九泰基金管理有限公司	-	940,056.46	940,056.46
合计	-	940,056.46	940,056.46

注：C类基金份额的销售服务费按前一日的C类基金份额的基金资产净值的0.50%年费率计提。计算方法如下：

$$H = E \times 0.50\% / \text{当年天数}$$

H为每日C类基金份额应计提的销售服务费

E为前一日C类基金份额的基金资产净值

销售服务费每日计算，逐日累计至每月月末，按月支付，由基金托管人根据基金管理人的销售服务费划款指令在月初三个工作日内从基金财产中一次性支付给本基金登记机构，并由登记机构代为支付给C类基金份额销售机构。若遇不可抗力致使无法按时支付的，顺延至不可抗力情形消除之日起2个工作日内支付。

7.4.10.3 与关联方进行银行间同业市场的债券(含回购)交易

本基金本报告期末与关联方进行银行间同业市场的债券(含回购)交易。

7.4.10.4 各关联方投资本基金的情况

7.4.10.4.1 报告期内基金管理人运用固有资金投资本基金的情况

份额单位：份

项目	本期 2018年6月15日至2018年12月18日	
	九泰锐华混合 A	九泰锐华混合 C
基金合同生效日(2018年6月15日)持有的基金份额	400,325.20	-
期初持有的基金份额	-	-
期间申购/买入总份额	-	-
期间因拆分变动份额	-	-
减：期间赎回/卖出总份额	-	-
期末持有的基金份额	400,325.20	-

期末持有的基金份额 占基金总份额比例	1.22%	-
-----------------------	-------	---

7.4.10.4.2 报告期末除基金管理人之外的其他关联方投资本基金的情况

本基金本报告期末无除基金管理人之外的其他关联方投资本基金的情况。

7.4.10.5 由关联方保管的银行存款余额及当期产生的利息收入

单位：人民币元

关联方 名称	本期 2018年6月15日至2018年12月18日	
	期末余额	当期利息收入
渤海银行股份有限公司	197,143,766.70	775,210.56

注：本基金的银行存款由基金托管人渤海银行股份有限公司保管，按银行同业利率或约定利率计息。

7.4.10.6 本基金在承销期内参与关联方承销证券的情况

本基金本报告期末在承销期内参与关联方承销证券的情况。

7.4.10.7 其他关联交易事项的说明

本基金本报告期无需说明的其他关联方交易事项。

7.4.11 利润分配情况

本基金本报告期内未进行利润分配。

7.4.12 期末（2018年12月18日）本基金持有的流通受限证券

7.4.12.1 因认购新发/增发证券而于期末持有的流通受限证券

金额单位：人民币元

7.4.12.1.1 受限证券类别：股票										
证券代码	证券名称	成功认购日	可流通日	流通受限类型	认购价格	期末估值单价	数量 (单位：股)	期末成本总额	期末估值总额	说明
000519	中兵红箭	2017年1月25日	2019年1月28日	非公开发行 流通受限	12.13	6.49	1,233,846	14,966,551.98	8,007,660.54	-
000862	银星能源	2017年1	2019年1	非公开发行	7.03	3.06	2,133,712	14,999,995.36	6,529,158.72	-

		月 17 日	月 18 日	流通受限						
000909	数源科技	2017 年 1 月 13 日	2019 年 1 月 16 日	非公开发行 流通受限	14.74	6.74	199,785	2,958,815.85	1,346,550.90	-
002611	东方精工	2017 年 4 月 24 日	2019 年 4 月 25 日	非公开发行 流通受限	9.20	3.95	212,970	1,968,637.74	841,231.50	-
002686	亿利达	2017 年 2 月 24 日	2019 年 2 月 27 日	非公开发行 流通受限	14.09	6.72	69,999	996,085.77	470,393.28	-
002705	新宝股份	2017 年 3 月 30 日	2019 年 4 月 1 日	非公开发行 流通受限	13.17	8.62	181,970	2,499,989.22	1,568,581.40	-
300410	正业科技	2017 年 3 月 22 日	2019 年 3 月 25 日	非公开发行 流通受限	42.63	21.64	85,538	3,661,026.40	1,851,042.32	-
600277	亿利洁能	2017 年 2 月 14 日	2019 年 2 月 11 日	非公开发行 流通受限	6.83	5.11	1,803,752	12,500,001.36	9,217,172.72	-
600339	中油工程	2017 年 1 月 19 日	2019 年 1 月 21 日	非公开发行 流通受限	6.12	3.85	2,515,251	15,493,946.16	9,683,716.35	-

注：1、基金可作为特定投资者，认购由中国证监会《上市公司证券发行管理办法》规范的非公开发行股票，所认购的非公开发行新增股份上市首日起 12 个月或 36 个月内不得转让，同时按照中国证监会修订的《上市公司股东、董监高减持股份的若干规定》（证监会公告[2017]9 号）的补充规定，自股份解除限售之日起 12 个月内，通过集中竞价交易减持数量不得超过持有该次非公开发行股份数量的 50%。

2、本基金对限售期内出现权益分配的股票认购价格进行调整，公式为：新认购价格=(原认购价格-股息金额+配股价*配股率) ÷ (1+配股率+送股率)。

3、截至本报告期末 2018 年 12 月 18 日止，本基金无因认购新发/增发证券而持有的流通受限债券和权证。

7.4.12.2 期末持有的暂时停牌股票

金额单位：人民币元

股票代码	股票名称	停牌日期	停牌原因	期末 估值 单价	复牌日期	复牌 开盘 单价	数量 (股)	期末 成本 总额	期末 估值 总额	备注
600482	中国动力	2018 年 12 月 14 日	重大事项 停牌	22.07	2018 年 12 月 28 日	21.16	19,000	428,991.00	419,330.00	-

7.4.12.3 期末债券正回购交易中作为抵押的债券

7.4.12.3.1 银行间市场债券正回购

本基金本报告期末未持有债券正回购交易中作为抵押的债券。

7.4.12.3.2 交易所市场债券正回购

无。

7.4.13 金融工具风险及管理

7.4.13.1 风险管理政策和组织架构

本基金是一只进行主动投资的混合型证券投资基金，一般情况下其预期风险与预期收益水平高于债券型基金、货币市场基金，低于股票型基金，属于中高风险收益特征的证券投资基金。本基金投资的金融工具主要包括股票投资、债券投资、资产支持证券投资及股指期货投资等。本基金在日常经营活动中面临的与这些金融工具相关的风险主要包括信用风险、流动性风险及市场风险。本基金的基金管理人从事风险管理的主要目标是在严格控制投资风险的前提下，力争为投资者获取超越业绩比较基准的投资回报。

本基金的基金管理人建立了董事会及风险控制委员会、总经理、风险管理委员会、督察长、监察稽核部、风险管理部以及各个业务部门构成的风险管理架构体系。董事会负责审定重大风险管理战略、风险政策和风险控制制度。董事会下设风险控制委员会，风险控制委员会负责对公司经营管理与资产组合运作的风险控制及合法合规性进行审议、监督和检查；总经理负责公司日常经营管理中的风险控制工作。总经理下设风险管理委员会，负责审议公司风险管理和控制政策、程序的制定、风险限额的设定等，重点是公司的合规控制和投资的风险控制；在业务操作层面的风险控制职责主要由监察稽核部和风险管理部具体负责和督促协调，并与各部门合作完成公司及基金运作风险控制以及进行投资风险分析与绩效评估。

本基金的基金管理人对于金融工具的风险管理方法主要是通过定性分析和定量分析的方法去估测各种风险产生的可能损失。从定性分析的角度出发，判断风险损失的严重程度和出现同类风险损失的频度。而从定量分析的角度出发，根据本基金的投资目标，结合基金资产所运用金融工具特征通过特定的风险量化指标、模型，日常的量化报告，确定风险损失的限度和相应置信程度，及时可靠地对各种风险进行监督、检查和评估，并通过相应决策，将风险控制在可承受的范围内。

7.4.13.2 信用风险

信用风险是指基金在交易过程中因交易对手未履行合约责任，或者基金所投资证券之发行人出现违约、拒绝支付到期本息等情况，导致基金资产损失和收益变化的风险。

本基金的基金管理人在交易前对交易对手的资信状况进行了充分的评估。本基金的银行存款存放在本基金的托管行，与该银行存款相关的信用风险不重大。本基金在交易所进行的交易主要以中国证券登记结算有限责任公司为交易对手完成证券交收和款项清算，违约风险可能性很小；在银行间同业市场进行交易前均对交易对手进行信用评估并对证券交割方式进行限制以控制相应的信用风险。

本基金的基金管理人建立了信用风险管理流程，通过对投资品种信用等级评估来控制证券发行人的信用风险，且通过分散化投资以分散信用风险。

7.4.13.2.1 按短期信用评级列示的债券投资

于本报告期末，本基金未持有按短期信用评级的债券投资（不含国债、政策性金融债、央行票据和同业存单）。

7.4.13.2.2 按短期信用评级列示的资产支持证券投资

于本报告期末，本基金未持有按短期信用评级的资产支持证券。

7.4.13.2.3 按短期信用评级列示的同业存单投资

于本报告期末，本基金未持有按短期信用评级的同业存单。

7.4.13.2.4 按长期信用评级列示的债券投资

于本报告期末，本基金未持有按长期信用评级的债券投资（不含国债、政策性金融债、央行票据和同业存单）。

7.4.13.2.5 按长期信用评级列示的资产支持证券投资

于本报告期末，本基金未持有按长期信用评级的资产支持证券。

7.4.13.2.6 按长期信用评级列示的同业存单投资

于本报告期末，本基金未持有按长期信用评级的同业存单。

7.4.13.3 流动性风险

7.4.13.3.1 金融资产和金融负债的到期期限分析

无。

7.4.13.3.2 报告期内本基金组合资产的流动性风险分析

流动性风险是指基金在履行与金融负债有关的义务时遇到资金短缺的风险。本基金的流动性风险一方面来自于基金份额持有人在基金转为开放式基金后的所有开放日可随时要求赎回其持有的基金份额，另一方面来自于投资品种所处的交易市场不活跃而带来的变现困难或因投资集中而无法在市场出现剧烈波动的情况下以合理的价格变现。

针对兑付赎回资金的流动性风险，本基金的基金管理人每日对本基金的申购赎回情况进行严密监控并预测流动性需求，保持基金投资组合中的可用现金头寸与之相匹配。本基金的基金管理人在基金合同中设计了巨额赎回条款，约定在非常情况下赎回申请的处理方式，控制因开放申购赎回模式带来的流动性风险，有效保障基金持有人利益。

针对投资品种变现的流动性风险，本基金的基金管理人通过独立的风险管理部门设定流动性比例要求，对流动性指标进行持续的监测和分析，包括组合持仓集中度指标、组合在短时间内变现能力的综合指标等。本基金投资于一家公司发行的证券市值不超过基金资产净值的 10%，且本基金与由本基金的基金管理人管理的其他基金共同持有一家上市公司发行的证券不得超过该证券的 10%，本基金管理人管理的全部开放式基金持有一家上市公司发行的可流通股股票，不得超过该上市公司可流通股股票的 15%，本基金管理人管理的全部投资组合持有一家上市公司发行的可流通股股票，不得超过该上市公司可流通股股票的 30%。本基金所持大部分证券在证券交易所上市，其余亦可在银行间同业市场交易，除附注 7.4.12 中列示的部分基金资产流通受限制不能自由转让的情况外，其余均能以合理价格适时变现。此外，本基金可通过卖出回购金融资产方式借入短期资金应对流动性需求，其上限一般不超过基金持有的债券投资的公允价值。

综上所述，本基金在本报告期内流动性良好，无重大流动性风险。

7.4.13.4 市场风险

市场风险是指基金所持金融工具的公允价值或未来现金流量因所处市场各类价格因素的变动而发生波动的风险，包括利率风险、外汇风险和其他价格风险。

7.4.13.4.1 利率风险

利率风险是指金融工具的公允价值或现金流量受市场利率变动而发生波动的风险。利率敏感性金融工具均面临由于市场利率上升而导致公允价值下降的风险，其中浮动利率类金融工具还面临每个付息期间结束根据市场利率重新定价时对于未来现金流影响的风险。

本基金持有的利率敏感性资产主要为银行存款、结算备付金及存出保证金等。本基金的基金管理人定期对本基金面临的利率敏感性缺口进行监控。

7.4.13.4.1.1 利率风险敞口

金额单位：人民币元

本期末 2018年12月18日	1个月以内	1-3个月	3个月-1年	1-5年	5年以上	不计息	合计
资产：							
银行存款	197,143,766.70	-	-	-	-	-	197,143,766.70
结算备付金	2,791,179.13	-	-	-	-	-	2,791,179.13
存出保证金	492,246.14	-	-	-	-	-	492,246.14
交易性金融资产	-	-	-	-	-	188,119,828.96	188,119,828.96
应收利息	-	-	-	-	-	405,195.76	405,195.76
资产总计	200,427,191.97	-	-	-	-	188,525,024.72	388,952,216.69
负债：							
应付管理人报酬	-	-	-	-	-	193,473.59	193,473.59
应付托管费	-	-	-	-	-	48,368.40	48,368.40
应付销售服务费	-	-	-	-	-	89,680.40	89,680.40
应付交易费用	-	-	-	-	-	140,891.58	140,891.58
其他负债	-	-	-	-	-	202,519.68	202,519.68
负债总计	-	-	-	-	-	674,933.65	674,933.65
利率敏感度缺口	200,427,191.97	-	-	-	-	187,850,091.07	388,277,283.04

注：上表按照合约规定的利率重新定价日或到期日孰早者对金融资产和金融负债的期限予以分类。

7.4.13.4.1.2 利率风险的敏感性分析

于本报告期末，本基金未持有交易性债券，因此市场利率的变动对于本基金资产净值无重大影响。

7.4.13.4.2 外汇风险

外汇风险是指金融工具的公允价值或未来现金流量因外汇汇率变动而发生波动的风险。本基金的所有资产及负债以人民币计价，因此无重大外汇风险。

7.4.13.4.3 其他价格风险

其他价格风险是指基金所持金融工具的公允价值或未来现金流量因除市场利率和外汇汇率以外的市场价格因素变动而发生波动的风险。本基金主要投资于证券交易所上市或银行间同业市场交易的股票和债券，所面临的其他价格风险来源于单个证券发行主体自身经营情况或特殊事项的影响，也可能来源于证券市场整体波动的影响。

本基金通过投资组合的分散化降低市场价格风险。此外，本基金管理人对本基金所持有的证券价格实施监控，定期运用多种定量方法进行风险度量和分析，以对风险进行跟踪和控制。

7.4.13.4.3.1 其他价格风险敞口

金额单位：人民币元

项目	本期末 2018年12月18日	
	公允价值	占基金资产净值比例(%)
交易性金融资产-股票投资	188,119,828.96	48.45
交易性金融资产-基金投资	-	-
交易性金融资产-债券投资	-	-
交易性金融资产-贵金属投资	-	-
衍生金融资产-权证投资	-	-
其他	-	-
合计	188,119,828.96	48.45

7.4.13.4.3.2 其他价格风险的敏感性分析

假设	除沪深 300 以外的其他市场变量保持不变	
分析	相关风险变量的变动	对资产负债表日基金资产净值的 影响金额(单位：人民币元)
		本期末(2018年12月18日)
	沪深 300 指数上涨 5%	9,026,925.52
	沪深 300 指数下跌 5%	-9,026,925.52

7.4.14 有助于理解和分析会计报表需要说明的其他事项

(1) 公允价值

(a) 不以公允价值计量的金融工具

不以公允价值计量的金融资产和负债主要包括贷款及应收款项和其他金融负债，其账面价值接近于公允价值。

(b) 以公允价值计量的金融工具

(i) 金融工具公允价值计量的方法

公允价值计量基于公允价值的输入值的可观察程度以及该等输入值对公允价值计量整体的重要性，被划分为三个层次：

第一层次输入值是在计量日能够取得的相同资产或负债在活跃市场上未经调整的报价；

第二层次输入值是除第一层次输入值外相关资产或负债直接或间接可观察的输入值；

第三层次输入值是相关资产或负债的不可观察输入值。

(ii) 各层次金融工具公允价值

于 2018 年 12 月 18 日(基金合同失效前日)，本基金持有的以公允价值计量的金融工具中属于第一层次的余额为人民币 148,184,991.23 元，属于第二层次的余额人民币 419,330.00 元，属于第三层次的余额为人民币 39,515,507.73 元。

本基金持有的金融工具公允价值的估值技术及输入值参见 7.4.4.5。

(iii) 公允价值所属层次间的重大变动

对于证券交易所上市的证券，若出现重大事项停牌、交易不活跃、或属于非公开发行等情况，本基金分别于停牌日至交易恢复活跃日期间、交易不活跃期间及限售期间将相关证券的公允价值列入第二层次或第三层次，上述事项解除时将相关证券的公允价值列入第一层次。

(iv) 第三层次公允价值余额和本期变动金额

于 2018 年 12 月 18 日(基金合同失效前日)，本基金持有的以公允价值计量的金融工具中属于第三层次的余额为人民币 39,515,507.73 元。本报告期无因购入非公开发行转入第三层次的金額，无转出第三层次的金額，计入公允价值变动损益的金額为人民币-2,621,441.57 元。该层次金融工具公允价值的估值技术为市价折扣法，输入值为流动性折扣，该输入值对公允价值的影响为输入值越高，公允价值越低。

(2) 除公允价值外，截至资产负债表日本基金无需要说明的其他重要事项。

§ 7 年度财务报表（转型前）

7.1 资产负债表

会计主体：九泰锐华定增灵活配置混合型证券投资基金

报告截止日：2018 年 6 月 14 日（基金合同失效前日）

单位：人民币元

资产	附注号	本期末 2018 年 6 月 14 日	上年度末 2017 年 12 月 31 日
资产：			
银行存款	7.4.7.1	6,943,762.29	6,821,790.57
结算备付金		12,150,000.00	13,049,835.89
存出保证金		105,220.54	70,879.65
交易性金融资产	7.4.7.2	49,838,514.30	159,888,654.43
其中：股票投资		49,838,514.30	159,888,654.43
基金投资		-	-
债券投资		-	-
资产支持证券投资		-	-
贵金属投资		-	-
衍生金融资产	7.4.7.3	-	-
买入返售金融资产	7.4.7.4	350,000,000.00	246,000,000.00
应收证券清算款		2,996,713.18	31,210.96
应收利息	7.4.7.5	71,311.98	266,277.62
应收股利		-	-
应收申购款		-	-
递延所得税资产		-	-
其他资产	7.4.7.6	-	-
资产总计		422,105,522.29	426,128,649.12
负债和所有者权益	附注号	本期末 2018 年 6 月 14 日	上年度末 2017 年 12 月 31 日
负债：			
短期借款		-	-
交易性金融负债		-	-
衍生金融负债	7.4.7.3	-	-
卖出回购金融资产款		-	-
应付证券清算款		4,974,842.30	-
应付赎回款		-	-
应付管理人报酬		287,644.12	642,680.23
应付托管费		39,950.55	89,261.14
应付销售服务费		74,086.52	165,559.27
应付交易费用	7.4.7.7	27,784.33	30,305.50
应交税费		-	-

应付利息		-	-
应付利润		-	-
递延所得税负债		-	-
其他负债	7.4.7.8	194,931.10	150,000.00
负债合计		5,599,238.92	1,077,806.14
所有者权益：			
实收基金	7.4.7.9	453,817,156.89	453,817,156.89
未分配利润	7.4.7.10	-37,310,873.52	-28,766,313.91
所有者权益合计		416,506,283.37	425,050,842.98
负债和所有者权益总计		422,105,522.29	426,128,649.12

注：1、报告截止日 2018 年 6 月 14 日(基金合同失效前日)，九泰锐华定增混合 A 份额净值为人民币 0.9241 元，九泰锐华定增混合 C 份额净值为人民币 0.9173 元；基金份额总额为 453,817,156.89 份，九泰锐华定增混合 A 份额 32,802,053.92 份，九泰锐华定增混合 C 份额 421,015,102.97 份；

2、九泰锐华定增灵活配置混合型证券投资基金于 2018 年 6 月 15 日转型为九泰锐华灵活配置混合型证券投资基金，2018 年年度实际报告期间为 2018 年 1 月 1 日至 2018 年 6 月 14 日(基金合同失效前日)止期间。

7.2 利润表

会计主体：九泰锐华定增灵活配置混合型证券投资基金

本报告期：2018 年 1 月 1 日至 2018 年 6 月 14 日(基金合同失效前日)

单位：人民币元

项目	附注号	本期 2018 年 1 月 1 日至 2018 年 6 月 14 日	上年度可比期间 2017 年 1 月 1 日至 2017 年 12 月 31 日
一、收入		-3,501,230.02	-17,397,893.72
1. 利息收入		5,026,154.77	9,746,892.10
其中：存款利息收入	7.4.7.11	127,035.45	574,943.02
债券利息收入		-	-
资产支持证券利息收入		-	-
买入返售金融资产收入		4,899,119.32	9,171,949.08
其他利息收入		-	-
2. 投资收益(损失以“-”填列)		-9,994,659.85	-2,221,959.07
其中：股票投资收益	7.4.7.12	-10,115,371.12	-2,560,603.24
基金投资收益		-	-
债券投资收益	7.4.7.13	-	-
资产支持证券投资收益	7.4.7.13.5	-	-
贵金属投资收益	7.4.7.14	-	-
衍生工具收益	7.4.7.15	-	-
股利收益	7.4.7.16	120,711.27	338,644.17

3. 公允价值变动收益（损失以“-”号填列）	7.4.7.17	1,467,275.06	-24,922,826.75
4. 汇兑收益（损失以“-”号填列）		-	-
5. 其他收入（损失以“-”号填列）	7.4.7.18	-	-
减：二、费用		5,043,329.59	11,557,831.56
1. 管理人报酬	7.4.10.2.1	3,392,147.64	8,054,192.14
2. 托管费	7.4.10.2.2	471,131.60	1,118,637.78
3. 销售服务费	7.4.10.2.3	873,757.82	2,075,169.94
4. 交易费用	7.4.7.19	211,361.43	94,831.70
5. 利息支出		-	-
其中：卖出回购金融资产支出		-	-
6. 税金及附加		-	-
7. 其他费用	7.4.7.20	94,931.10	215,000.00
三、利润总额（亏损总额以“-”号填列）		-8,544,559.61	-28,955,725.28
减：所得税费用		-	-
四、净利润（净亏损以“-”号填列）		-8,544,559.61	-28,955,725.28

注：九泰锐华定增灵活配置混合型证券投资基金于 2018 年 6 月 15 日转型为九泰锐华灵活配置混合型证券投资基金，2018 年年度实际报告期间为 2018 年 1 月 1 日至 2018 年 6 月 14 日（基金合同失效前日）止期间。

7.3 所有者权益（基金净值）变动表

会计主体：九泰锐华定增灵活配置混合型证券投资基金

本报告期：2018 年 1 月 1 日至 2018 年 6 月 14 日（基金合同失效前日）

单位：人民币元

项目	本期 2018 年 1 月 1 日至 2018 年 6 月 14 日		
	实收基金	未分配利润	所有者权益合计
一、期初所有者权益（基金净值）	453,817,156.89	-28,766,313.91	425,050,842.98
二、本期经营活动产生的基金净值变动数（本期利润）	-	-8,544,559.61	-8,544,559.61
三、本期基金份额交易产生的基金净值变动数（净值减少以“-”号填列）	-	-	-
其中：1. 基金申购款	-	-	-

2. 基金赎回款	-	-	-
四、本期向基金份额持有人分配利润产生的基金净值变动（净值减少以“-”号填列）	-	-	-
五、期末所有者权益（基金净值）	453,817,156.89	-37,310,873.52	416,506,283.37
项目	上年度可比期间 2017年1月1日至2017年12月31日		
	实收基金	未分配利润	所有者权益合计
一、期初所有者权益（基金净值）	453,817,156.89	189,411.37	454,006,568.26
二、本期经营活动产生的基金净值变动数（本期利润）	-	-28,955,725.28	-28,955,725.28
三、本期基金份额交易产生的基金净值变动数（净值减少以“-”号填列）	-	-	-
其中：1. 基金申购款	-	-	-
2. 基金赎回款	-	-	-
四、本期向基金份额持有人分配利润产生的基金净值变动（净值减少以“-”号填列）	-	-	-
五、期末所有者权益（基金净值）	453,817,156.89	-28,766,313.91	425,050,842.98

注：九泰锐华定增灵活配置混合型证券投资基金于 2018 年 6 月 15 日转型为九泰锐华灵活配置混合型证券投资基金，2018 年年度实际报告期间为 2018 年 1 月 1 日至 2018 年 6 月 14 日（基金合同失效前日）止期间。

报表附注为财务报表的组成部分。

本报告 7.1 至 7.4 财务报表由下列负责人签署：

卢伟忠

基金管理人负责人

严军

主管会计工作负责人

荣静

会计机构负责人

7.4 报表附注

7.4.1 基金基本情况

九泰锐华定增灵活配置混合型证券投资基金(以下简称“本基金”)系经中国证券监督管理委员会(以下简称“中国证监会”)证监许可[2016]2120号文《关于准予九泰锐华定增灵活配置混合

型证券投资基金注册的批复》准予募集注册，由九泰基金管理公司依照《中华人民共和国证券投资基金法》等有关规定和《九泰锐华定增灵活配置混合型证券投资基金基金合同》（以下简称“基金合同”）发起，于 2016 年 11 月 7 日至 2016 年 12 月 12 日向社会公开募集。本基金为契约型，存续期限为不定期。在基金合同生效后设置两年的封闭期，封闭期起始之日为基金合同生效日，结束之日为基金合同生效日两年后的年度对日的前一个工作日。本基金封闭期内不开放申购、赎回业务，但本基金 A 类基金份额可上市交易。封闭期届满后，本基金转为上市开放式基金 (LOF)，并更名为九泰锐华灵活配置混合型证券投资基金 (LOF)，本基金 A 类基金份额接受场内、场外申购与赎回等业务，并继续上市交易。本基金 C 类基金份额接受场外申购与赎回等业务，在符合相关法律法规和交易所规定的上市条件下，基金管理人在履行适当程序后，可安排 C 类基金份额上市交易。募集期间净认购资金总额为人民币 453,490,454.47 元（其中，A 类基金份额净认购金额为人民币 32,784,125.24 元，折合 32,784,125.24 份基金份额；C 类基金份额净认购金额为人民币 420,706,329.23 元，折合 420,706,329.23 份基金份额），在募集期间产生的利息为人民币 326,761.70 元（其中，A 类基金份额产生的利息为人民币 17,987.96 元，C 类基金份额产生的利息为人民币 308,773.74 元），以上实收基金（本息）合计为人民币 453,817,156.89 元，折合 453,817,156.89 份基金份额。上述募集资金已经北京兴华会计师事务所（特殊普通合伙）验证。经向中国证监会备案后，基金合同于 2016 年 12 月 19 日生效。本基金的基金管理人为九泰基金管理有限公司，基金托管人为渤海银行股份有限公司，注册登记机构为中国证券登记结算有限责任公司。

根据《中华人民共和国证券投资基金法》、基金合同及《九泰锐华定增灵活配置混合型证券投资基金招募说明书》的有关规定，本基金的投资范围为国内依法发行上市的股票（包括创业板、中小板股票及其他经中国证监会核准发行的股票），债券（国债、金融债、企业债、公司债、次级债、可转换债券（含分离交易可转债）、央行票据、短期融资券、超短期融资券、中期票据等）、资产支持证券、债券回购、银行存款、股指期货，货币市场工具，以及法律法规或中国证监会允许基金投资的其他金融工具（但须符合中国证监会相关规定）。本基金的业绩比较基准是：沪深 300 指数收益率×60%+中债总指数（总值）财富指数收益率×40%。

根据本基金管理人于 2018 年 5 月 15 日发布的《关于九泰锐华定增灵活配置混合型证券投资基金以通讯方式召开基金份额持有人大会的公告》，本基金管理人依据《中华人民共和国证券投资基金法》、《公开募集证券投资基金运作管理办法》和《九泰锐华定增灵活配置混合型证券投资基金基金合同》的有关规定，审议通过了《关于九泰锐华定增灵活配置混合型证券投资基金修改基金合同等有关事项的议案》。本公司于 2018 年 6 月 15 日发布了《关于九泰锐华定增灵活配置混合

型证券投资基金基金份额持有人大会表决结果暨决议生效的公告》，九泰锐华定增灵活配置混合型证券投资基金转型为九泰锐华灵活配置混合型证券投资基金，《九泰锐华灵活配置混合型证券投资基金基金合同》于同日正式生效。

7.4.2 会计报表的编制基础

本基金的财务报表按照中华人民共和国财政部颁布的企业会计准则及相关规定（以下简称“企业会计准则”）及中国证监会发布的关于基金行业实务操作的有关规定编制，同时在具体会计核算和信息披露方面也参考了中国证券投资基金业协会发布的若干基金行业实务操作。

7.4.3 遵循企业会计准则及其他有关规定的声明

本基金财务报表的编制符合企业会计准则和中国证监会发布的关于基金行业实务操作的有关规定的要求，真实、完整地反映了本基金 2018 年 6 月 14 日（基金合同失效前日）的财务状况以及 2018 年 1 月 1 日至 2018 年 6 月 14 日（基金合同失效前日）的经营成果和基金净值变动情况。

7.4.4 重要会计政策和会计估计

7.4.4.1 会计年度

本基金会计年度采用公历年度，即每年 1 月 1 日起至 12 月 31 日止。本基金财务报表的实际编制期间为 2018 年 1 月 1 日至 2018 年 6 月 14 日（基金合同失效前日）止期间。

7.4.4.2 记账本位币

本基金记账本位币和编制本财务报表所采用的货币均为人民币。除有特别说明外，均以人民币元为单位表示。

7.4.4.3 金融资产和金融负债的分类

金融工具是指形成一个单位的金融资产（负债），并形成其他单位的金融负债（资产）或权益工具的合同。

7.4.4.4 金融资产和金融负债的初始确认、后续计量和终止确认

金融资产或金融负债于本基金成为金融工具合同的一方时，于交易日按公允价值在资产负债表内确认。以公允价值计量且其变动计入当期损益的金融资产，取得时发生的相关交易费用计入当期损益；支付的价款中包含已宣告但尚未发放的现金股利或债券起息日或上次除息日至购买日

止的利息，单独确认为应收项目。贷款和应收款项和其他金融负债的相关交易费用计入初始确认金额。

以公允价值计量且其变动计入当期损益的金融资产及金融负债按照公允价值进行后续计量，公允价值变动形成的利得或损失以及收到的全部股利和利息计入相关损益，贷款和应收款项和其他金融负债采用实际利率法，以摊余成本进行后续计量。

当收取某项金融资产现金流量的合同权利已终止或该金融资产所有权上几乎所有的风险和报酬已转移时，终止确认该金融资产。终止确认的金融资产的成本按移动加权平均法于交易日结转。金融负债的现时义务全部或部分已经解除的，才能终止确认该金融负债或其一部分。金融负债全部或部分终止确认的，将终止确认部分的账面价值与支付的对价(包括转出的非现金资产或承担的新金融负债)之间的差额，计入当期损益。

7.4.4.5 金融资产和金融负债的估值原则

本基金持有的股票投资、债券投资和衍生工具(主要为权证投资)按如下原则确定公允价值并进行估值：

(1) 对于银行间市场交易的固定收益品种，以及交易所上市交易或挂牌转让的固定收益品种(可转换债券、资产支持证券和中小企业私募债券除外)，按照第三方估值机构提供的估值确定公允价值；

(2) 对存在活跃市场的其他投资品种，如估值日有市价的，采用市价确定公允价值估值；估值日无市价，且最近交易日后经济环境未发生重大变化且证券发行机构未发生影响证券价格的重大事件的，采用最近交易市价确定公允价值。对于发行时明确一定期限限售期的股票，包括但不限于非公开发行股票、首次公开发行股票时公司股东公开发售股份、通过大宗交易取得的带限售期的股票等，按照中国证监会或中国证券投资基金业协会的有关规定确定公允价值；

(3) 对存在活跃市场的其他投资品种，如估值日无市价且最近交易日后经济环境发生了重大变化或证券发行机构发生了影响证券价格的重大事件时，参考类似投资品种的现行市价及重大变化等因素，调整最近交易市价，确定公允价值；

(4) 当投资品种不再存在活跃市场，基金管理人的估值委员会认为必要时，采用市场参与者普遍认同，且被以往市场实际交易价格验证具有可靠性的估值技术，确定投资品种的公允价值。估值技术包括参考熟悉情况并自愿交易的各方最近进行的市场交易中使用的价格、参照实质上相同的其他金融工具的当前公允价值、现金流量折现法和期权定价模型等。采用估值技术时，优先使用可观察输入值，只有在无法取得可观察输入值或取得不切实可行的情况下，才使用不可观察输

入值。

7.4.4.6 金融资产和金融负债的抵销

当本基金具有抵销已确认金融资产和金融负债的法定权利，且该种法定权利现在是可执行的，同时本基金计划以净额结算或同时变现该金融资产和清偿该金融负债时，金融资产和金融负债以相互抵销后的金额在资产负债表内列示。除此以外，金融资产和金融负债在资产负债表内分别列示，不予相互抵销。

7.4.4.7 实收基金

实收基金为对外发行的基金份额总额所对应的金额。由于申购和赎回引起的实收基金份额变动分别于基金申购确认日及基金赎回确认日确认。上述申购和赎回分别包括基金转换所引起的转入基金的实收基金增加、红利再投资所引起的实收基金增加和转出基金的实收基金减少。

7.4.4.8 损益平准金

损益平准金包括已实现损益平准金和未实现损益平准金。已实现损益平准金指在申购、转入、红利再投资或赎回、转出基金份额时，申购、转入、红利再投资或赎回、转出款项中包含的按累计未分配的已实现利得/(损失)占基金净值比例计算的金额。未实现损益平准金指在申购、转入、红利再投资或赎回、转出基金份额时，申购、转入、红利再投资或赎回、转出款项中包含的按累计未实现利得/(损失)占基金净值比例计算的金额。损益平准金于基金申购、转入、红利再投资确认日或基金赎回、转出确认日确认，于期末全额转入“未分配利润”。

7.4.4.9 收入/(损失)的确认和计量

- (1) 存款利息收入按存款的本金与适用的利率逐日计提的金额入账；
- (2) 债券利息收入按债券票面价值与票面利率或内含票面利率计算的金额扣除应由债券发行企业代扣代缴的个人所得税后的净额确认，在债券实际持有期内逐日计提；
- (3) 资产支持证券利息收入按证券票面价值与预计收益率计算的金额，扣除应由资产支持证券发行企业代扣代缴的个人所得税后的净额确认，在证券实际持有期内逐日计提；
- (4) 买入返售金融资产收入，按买入返售金融资产的成本及实际利率，在实际持有期间内逐日计提；
- (5) 股票投资收益/(损失)于卖出股票成交日确认，并按卖出股票成交金额与其成本的差额入

账；

(6) 债券投资收益/(损失)于成交日确认，并按成交金额与其成本、应收利息的差额入账；

(7) 资产支持证券投资收益/(损失)于交易日按卖出资产支持证券交易日的成交总额扣除应结转的资产支持证券投资成本与应收利息(若有)后的差额确认；

(8) 衍生工具收益/(损失)于卖出权证成交日确认，并按卖出权证成交金额与其成本的差额入账；

(9) 股利收益于除息日确认，并按上市公司宣告的分红派息比例计算的金额扣除应由上市公司代扣代缴的个人所得税后的净额入账；

(10) 公允价值变动收益/(损失)系本基金持有的采用公允价值模式计量的交易性金融资产公允价值变动形成的应计入当期损益的利得或损失；

(11) 其他收入在主要风险和报酬已经转移给对方，经济利益很可能流入且金额可以可靠计量的时候确认。

7.4.4.10 费用的确认和计量

本基金的管理人报酬和托管费等费用在费用涵盖期间按基金合同或相关公告约定的费率和计算方法逐日确认。

其他金融负债在持有期间确认的利息支出按实际利率法计算，实际利率法与直线法差异较小的则按直线法计算。

7.4.4.11 基金的收益分配政策

(1) 在符合有关基金分红条件的前提下，在本基金封闭期内，本基金每年收益分配次数最多为 6 次，每年不得少于 1 次，年度收益分配比例不得低于基金年度可供分配利润的 90%；本基金转为上市开放式基金(LOF)后，本基金管理人可以根据实际情况进行收益分配，具体分配方案以公告为准。若基金合同生效不满 3 个月可不进行收益分配；

(2) 本基金收益分配方式：在封闭期内，本基金的收益分配方式为现金分红；本基金转为上市开放式基金(LOF)后，登记在注册登记系统的基金份额，收益分配方式为现金分红或红利再投资，投资者可选择现金红利或将现金红利自动转为基金份额进行再投资，若投资者不选择，本基金默认的收益分配方式是现金分红；登记在证券登记结算系统的基金份额收益分配方式为现金分红；

(3) 基金收益分配后基金份额净值不能低于面值，即基金收益分配基准日的各类基金份额净值减去每单位基金份额收益分配金额后不能低于面值；

- (4) 每一基金份额享有同等分配权；
- (5) 法律法规或监管机关另有规定的，从其规定。

7.4.4.12 分部报告

根据本基金的内部组织机构、管理要求及内部报告制度，本基金整体为一个报告分部，且向管理层报告时采用的会计政策及计量基础与编制财务报表时的会计政策及计量基础一致。

7.4.4.13 其他重要的会计政策和会计估计

对于证券交易所上市的股票，若出现重大事项停牌或交易不活跃（包括涨跌停时的交易不活跃）等情况，本基金根据中国证监会公告 [2017]13 号《中国证券监督管理委员会关于证券投资基金估值业务的指导意见》，根据具体情况采用《关于发布中基协（AMAC）基金行业股票估值指数的通知》提供的指数收益法、市盈率法、现金流量折现法等估值技术进行估值。

对于在发行时明确一定期限限售期的股票，包括但不限于非公开发行股票、首次公开发行股票时公司股东公开发售股份、通过大宗交易取得的带限售期的股票等，不包括停牌、新发行未上市、回购交易中的质押券等流通受限股票，根据中基协发[2017]6号《关于发布〈证券投资基金投资流通受限股票估值指引（试行）〉的通知》，在估值日按照流通受限股票计算公式确定估值日流通受限股票的价值。

根据《中国证券投资基金业协会估值核算工作小组关于 2015 年 1 季度固定收益品种的估值处理标准》，在上海证券交易所、深圳证券交易所及银行间同业市场上市交易或挂牌转让的固定收益品种（估值处理标准另有规定的除外），采用第三方估值机构提供的价格数据进行估值。

7.4.5 会计政策和会计估计变更以及差错更正的说明

7.4.5.1 会计政策变更的说明

本基金无需说明的重大会计政策变更。

7.4.5.2 会计估计变更的说明

本基金无需说明的重大会计估计变更。

7.4.5.3 差错更正的说明

本基金无需说明的重大会计差错更正。

7.4.6 税项

根据财政部、国家税务总局财税[2008]1 号《财政部、国家税务总局关于企业所得税若干优惠政策的通知》、2008 年 9 月 18 日《上海、深圳证券交易所关于做好证券交易印花税征收方式调整工作的通知》、财税[2012]85 号文《关于实施上市公司股息红利差别化个人所得税政策有关问题的通知》、财税[2015]101 号文《关于上市公司股息红利差别化个人所得税政策有关问题的通知》、财税[2016]36 号《关于全面推开营业税改征增值税试点的通知》、财税[2016]140 号《关于明确金融房地产开发教育辅助服务等增值税政策的通知》、财税[2017]56 号《关于资管产品增值税有关问题的通知》、财税[2017]90 号《关于租入固定资产进项税额抵扣等增值税政策的通知》及其他相关税务法规和实务操作，主要税项列示如下：

(1) 证券投资基金(封闭式证券投资基金，开放式证券投资基金)管理人运用基金买卖股票、债券免征增值税；2018 年 1 月 1 日起，公开募集证券投资基金运营过程中发生的其他增值税应税行为，以基金管理人为增值税纳税人，暂适用简易计税方法，按照 3%的征收率缴纳增值税；

(2) 对证券投资基金从证券市场中取得的收入，包括买卖股票、债券的差价收入，股权的股息、红利收入，债券的利息收入及其他收入，暂不缴纳企业所得税；

(3) 对基金取得的股票股息、红利收入，由上市公司在收到相关扣收税款当月的法定申报期内向主管税务机关申报缴纳；从公开发行和转让市场取得的上市公司股票，持股期限在 1 个月以内(含 1 个月)的，其股息红利所得全额计入应纳税所得额；持股期限在 1 个月以上至 1 年(含 1 年)的，其股息红利所得暂减按 50%计入应纳税所得额；持股期限超过 1 年的，其股息红利所得暂免征收个人所得税。上述所得统一适用 20%的税率计征个人所得税；

(4) 对基金取得的债券利息收入，由发行债券的企业在向基金支付上述收入时代扣代缴 20%的个人所得税，暂不缴纳企业所得税；

(5) 对于基金从事 A 股买卖，出让方按 0.10%的税率缴纳证券(股票)交易印花税，对受让方不再缴纳印花税；

(6) 按实缴增值税的 7%计缴城市建设维护税，按实缴增值税的 3%计缴教育费附加，此外还按实缴增值税的 2%计缴地方教育费附加。

7.4.7 重要财务报表项目的说明

7.4.7.1 银行存款

单位：人民币元

项目	本期末	上年度末
----	-----	------

	2018 年 6 月 14 日	2017 年 12 月 31 日
活期存款	6,943,762.29	6,821,790.57
定期存款	-	-
其中：存款期限 1 个月以内	-	-
存款期限 1-3 个月	-	-
存款期限 3 个月以上	-	-
其他存款	-	-
合计：	6,943,762.29	6,821,790.57

7.4.7.2 交易性金融资产

单位：人民币元

项目	本期末 2018 年 6 月 14 日		
	成本	公允价值	估值增值
股票	73,294,065.99	49,838,514.30	-23,455,551.69
贵金属投资-金交所 黄金合约	-	-	-
债券	交易所市场	-	-
	银行间市场	-	-
	合计	-	-
资产支持证券	-	-	-
基金	-	-	-
其他	-	-	-
合计	73,294,065.99	49,838,514.30	-23,455,551.69
项目	上年度末 2017 年 12 月 31 日		
	成本	公允价值	估值增值
股票	184,811,481.18	159,888,654.43	-24,922,826.75
贵金属投资-金交所 黄金合约	-	-	-
债券	-	-	-
	-	-	-
	-	-	-
资产支持证券	-	-	-
基金	-	-	-
其他	-	-	-
合计	184,811,481.18	159,888,654.43	-24,922,826.75

7.4.7.3 衍生金融资产/负债

本基金本报告期末未持有衍生金融资产/负债。

7.4.7.4 买入返售金融资产

7.4.7.4.1 各项买入返售金融资产期末余额

单位：人民币元

项目	本期末 2018年6月14日		上年度末 2017年12月31日	
	账面余额	其中：买断式 逆回购	账面余额	其中：买断式 逆回购
买入返售金融资产-银行间	-	-	-	
买入返售金融资产-交易所	350,000,000.00	-	246,000,000.00	
合计	350,000,000.00	-	246,000,000.00	

7.4.7.4.2 期末买断式逆回购交易中取得的债券

无。

7.4.7.5 应收利息

单位：人民币元

项目	本期末 2018年6月14日	上年度末 2017年12月31日
应收活期存款利息	40,788.36	1,017.41
应收定期存款利息	-	-
应收其他存款利息	-	-
应收结算备付金利息	30,092.40	5,872.40
应收债券利息	-	-
应收资产支持证券利息	-	-
应收买入返售证券利息	-	259,355.91
应收申购款利息	-	-
应收黄金合约拆借孳息	-	-
其他	431.22	31.90
合计	71,311.98	266,277.62

注：其他是指应收保证金利息。

7.4.7.6 其他资产

本基金本报告期末及上年度末均未持有其他资产。

7.4.7.7 应付交易费用

单位：人民币元

项目	本期末 2018年6月14日	上年度末 2017年12月31日
交易所市场应付交易费用	27,784.33	30,305.50
银行间市场应付交易费用	-	-
合计	27,784.33	30,305.50

7.4.7.8 其他负债

单位：人民币元

项目	本期末 2018年6月14日	上年度末 2017年12月31日
应付券商交易单元保证金	-	-
应付赎回费	-	-
预提审计费	22,603.35	50,000.00
预提信息披露费	145,205.05	100,000.00
预提上市费	27,122.70	-
合计	194,931.10	150,000.00

7.4.7.9 实收基金

金额单位：人民币元

九泰锐华定增混合 A		
项目	本期 2018年1月1日至2018年6月14日	
	基金份额（份）	账面金额
上年度末	32,802,053.92	32,802,053.92
本期申购	-	-
本期赎回（以“-”号填列）	-	-
- 基金拆分/份额折算前	-	-
基金拆分/份额折算变动份额	-	-
本期申购	-	-
本期赎回（以“-”号填列）	-	-
本期末	32,802,053.92	32,802,053.92

金额单位：人民币元

九泰锐华定增混合 C		
项目	本期 2018年1月1日至2018年6月14日	
	基金份额（份）	账面金额
上年度末	421,015,102.97	421,015,102.97

本期申购	-	-
本期赎回(以“-”号填列)	-	-
- 基金拆分/份额折算前	-	-
基金拆分/份额折算变动份额	-	-
本期申购	-	-
本期赎回(以“-”号填列)	-	-
本期末	421,015,102.97	421,015,102.97

7.4.7.10 未分配利润

金额单位：人民币元

九泰锐华定增混合 A			
项目	已实现部分	未实现部分	未分配利润合计
上年度末	-123,366.89	-1,808,337.65	-1,931,704.54
本期利润	-663,650.72	106,557.62	-557,093.10
本期基金份额交易产生的变动数	-	-	-
其中：基金申购款	-	-	-
基金赎回款	-	-	-
本期已分配利润	-	-	-
本期末	-787,017.61	-1,701,780.03	-2,488,797.64

金额单位：人民币元

九泰锐华定增混合 C			
项目	已实现部分	未实现部分	未分配利润合计
上年度末	-3,720,120.27	-23,114,489.10	-26,834,609.37
本期利润	-9,348,183.95	1,360,717.44	-7,987,466.51
本期基金份额交易产生的变动数	-	-	-
其中：基金申购款	-	-	-
基金赎回款	-	-	-
本期已分配利润	-	-	-
本期末	-13,068,304.22	-21,753,771.66	-34,822,075.88

7.4.7.11 存款利息收入

单位：人民币元

项目	本期	上年度可比期间
	2018年1月1日至2018年6月14日	2017年1月1日至2017年12月31日
活期存款利息收入	56,722.14	306,800.58
定期存款利息收入	-	-
其他存款利息收入	-	-
结算备付金利息收入	69,620.42	267,920.27
其他	692.89	222.17

合计	127,035.45	574,943.02
----	------------	------------

注：其他指结算保证金利息收入。

7.4.7.12 股票投资收益

7.4.7.12.1 股票投资收益——买卖股票差价收入

单位：人民币元

项目	本期	上年度可比期间
	2018年1月1日至2018年6月14日	2017年1月1日至2017年12月31日
卖出股票成交总额	110,381,311.07	26,325,558.46
减：卖出股票成本总额	120,496,682.19	28,886,161.70
买卖股票差价收入	-10,115,371.12	-2,560,603.24

7.4.7.13 债券投资收益

7.4.7.13.1 债券投资收益项目构成

无。

7.4.7.13.2 债券投资收益——买卖债券差价收入

本基金本报告期及上年度可比期间均无债券投资收益。

7.4.7.13.3 债券投资收益——赎回差价收入

无。

7.4.7.13.4 债券投资收益——申购差价收入

无。

7.4.7.13.5 资产支持证券投资收益

无。

7.4.7.14 贵金属投资收益

无。

7.4.7.15 衍生工具收益

本基金本报告期及上年度可比期间均无衍生工具收益。

7.4.7.16 股利收益

单位：人民币元

项目	本期 2018年1月1日至2018年6月14日	上年度可比期间 2017年1月1日至2017年12月31日
股票投资产生的股利收益	120,711.27	338,644.17
基金投资产生的股利收益	-	-
合计	120,711.27	338,644.17

7.4.7.17 公允价值变动收益

单位：人民币元

项目名称	本期 2018年1月1日至2018年6月14日	上年度可比期间 2017年1月1日至2017年12月31日
1. 交易性金融资产	1,467,275.06	-24,922,826.75
——股票投资	1,467,275.06	-24,922,826.75
——债券投资	-	-
——资产支持证券投资	-	-
——贵金属投资	-	-
——其他	-	-
2. 衍生工具	-	-
——权证投资	-	-
3. 其他	-	-
减：应税金融商品公允价值变动产生的预估增值税	-	-
合计	1,467,275.06	-24,922,826.75

7.4.7.18 其他收入

本基金本报告期及上年度可比期间均无其他收入。

7.4.7.19 交易费用

单位：人民币元

项目	本期 2018年1月1日至2018年6月14日	上年度可比期间 2017年1月1日至2017年12月31日
----	----------------------------	----------------------------------

交易所市场交易费用	211,361.43	94,831.70
银行间市场交易费用	-	-
合计	211,361.43	94,831.70

7.4.7.20 其他费用

单位：人民币元

项目	本期	上年度可比期间
	2018年1月1日至2018年6月14日	2017年1月1日至2017年12月31日
审计费用	22,603.35	50,000.00
信息披露费	45,205.05	100,000.00
上市费	27,122.70	65,000.00
合计	94,931.10	215,000.00

7.4.8 或有事项、资产负债表日后事项的说明

7.4.8.1 或有事项

截至资产负债表日，本基金无需要说明的重大或有事项。

7.4.8.2 资产负债表日后事项

截至资产负债表日，本基金无需要说明的资产负债表日后事项。

7.4.9 关联方关系

关联方名称	与本基金的关系
九泰基金管理有限公司	基金管理人、基金销售机构
渤海银行股份有限公司	基金托管人
九州证券股份有限公司	基金管理人的股东、基金销售机构
拉萨昆吾九鼎产业投资管理有限公司	基金管理人的股东
同创九鼎投资管理集团股份有限公司	基金管理人的股东
昆吾九鼎投资管理有限公司	基金管理人的股东
九泰基金销售（北京）有限公司	基金管理人的全资子公司

7.4.10 本报告期及上年度可比期间的关联方交易

以下关联交易均在正常业务范围内按一般商业条款订立。

7.4.10.1 通过关联方交易单元进行的交易

7.4.10.1.1 股票交易

金额单位：人民币元

关联方名称	本期 2018年1月1日至2018年6月14日		上年度可比期间 2017年1月1日至2017年12月31日	
	成交金额	占当期股票 成交总额的比例	成交金额	占当期股票 成交总额的比例
九州证券股份 有限公司	15,988,158.98	13.39%	33,847,741.68	44.96%

7.4.10.1.2 债券交易

本基金本报告期及上年度可比期间均无通过关联方交易单元进行的债券交易。

7.4.10.1.3 债券回购交易

金额单位：人民币元

关联方名称	本期 2018年1月1日至2018年6月14日		上年度可比期间 2017年1月1日至2017年12月31日	
	回购成交金额	占当期债券回购 成交总额的比例	回购成交金额	占当期债券回购 成交总额的比例
九州证券股份 有限公司	-	-	32,589,400,000.00	80.84%

7.4.10.1.4 权证交易

本基金本报告期及上年度可比期间均无通过关联方交易单元进行的权证交易。

7.4.10.1.5 应支付关联方的佣金

金额单位：人民币元

关联方名称	本期 2018年1月1日至2018年6月14日			
	当期 佣金	占当期佣金总量的比例	期末应付佣 金余额	占期末应付佣金总 额的比例
九州证券股份有限公司	15,123.36	16.67%	15,123.36	54.43%
关联方名称	上年度可比期间 2017年1月1日至2017年12月31日			

	当期 佣金	占当期佣金总量的比例	期末应付佣 金余额	占期末应付佣金总 额的比例
九州证券股份有限公司	31,522.75	50.98%	-	-

注：上述佣金按市场佣金率计算，以扣除由中国证券登记结算有限责任公司收取证管费、经手费和由券商承担的证券结算风险基金后的净额列示。该类佣金协议的服务范围还包括佣金收取方为本基金提供的证券投资研究成果和市场信息服务。

7.4.10.2 关联方报酬

7.4.10.2.1 基金管理费

单位：人民币元

项目	本期	上年度可比期间
	2018年1月1日至2018年6月14日	2017年1月1日至2017年12月31日
当期发生的基金应支付的管理费	3,392,147.64	8,054,192.14
其中：支付销售机构的客户维护费	110,277.35	265,438.51

注：基金管理费按前一日的基金资产净值的1.80%的年费率计提。计算方法如下：

$$H = E \times 1.80\% / \text{当年天数}$$

H 为每日应计提的基金管理费

E 为前一日的基金资产净值

基金管理费每日计算，逐日累计至每月月末，按月支付，由基金托管人根据基金管理人的划款指令在月初三个工作日内进行资金支付。若遇不可抗力致使无法按时支付的，顺延至不可抗力情形消除之日起2个工作日内支付。

7.4.10.2.2 基金托管费

单位：人民币元

项目	本期	上年度可比期间
	2018年1月1日至2018年6月14日	2017年1月1日至2017年12月31日
当期发生的基金应支付的托管费	471,131.60	1,118,637.78

注：基金托管费按前一日的基金资产净值的0.25%的年费率计提。计算方法如下：

$$H = E \times 0.25\% / \text{当年天数}$$

H 为每日应计提的基金托管费

E 为前一日的基金资产净值

基金托管费每日计算，逐日累计至每月月末，按月支付，由基金托管人根据基金管理的划款指令在月初三个工作日内进行资金支付。若遇不可抗力致使无法按时支付的，顺延至不可抗力情形消除之日起 2 个工作日内支付。

7.4.10.2.3 销售服务费

单位：人民币元

获得销售服务费的各关联方名称	本期 2018 年 1 月 1 日至 2018 年 6 月 14 日		
	当期发生的基金应支付的销售服务费		
	九泰锐华定增混合 A	九泰锐华定增混合 C	合计
九泰基金管理有限公司	-	853,898.90	853,898.90
合计	-	853,898.90	853,898.90
获得销售服务费的各关联方名称	上年度可比期间 2017 年 1 月 1 日至 2017 年 12 月 31 日		
	当期发生的基金应支付的销售服务费		
	九泰锐华定增混合 A	九泰锐华定增混合 C	合计
九泰基金管理有限公司	-	2,027,931.57	2,027,931.57
合计	-	2,027,931.57	2,027,931.57

注：C 类基金份额的销售服务费按前一日的 C 类基金份额的基金资产净值的 0.50% 年费率计提。计算方法如下：

$$H = E \times 0.50\% / \text{当年天数}$$

H 为每日 C 类基金份额应计提的基金销售服务费

E 为前一日 C 类基金份额的基金资产净值

销售服务费每日计算，逐日累计至每月月末，按月支付，由基金托管人根据基金管理人的销售服务费划款指令在月初三个工作日内从基金财产中一次性支付给本基金登记机构，并由登记机构代为支付给 C 类基金份额销售机构。若遇不可抗力致使无法按时支付的，顺延至不可抗力情形消除之日起 2 个工作日内支付。

7.4.10.3 与关联方进行银行间同业市场的债券(含回购)交易

本基金本报告期及上年度可比期间均未与关联方进行银行间同业市场的债券(含回购)交易。

7.4.10.4 各关联方投资本基金的情况

7.4.10.4.1 报告期内基金管理人运用固有资金投资本基金的情况

份额单位：份

项目	本期 2018年1月1日至2018年6月14日	
	九泰锐华定增混合 A	九泰锐华定增混合 C
基金合同生效日(2016-12-19) 持有的基金份额	-	-
期初持有的基金份额	400,325.20	-
期间申购/买入总份额	-	-
期间因拆分变动份额	-	-
减：期间赎回/卖出总份额	-	-
期末持有的基金份额	400,325.20	-
期末持有的基金份额 占基金总份额比例	1.22%	-

份额单位：份

项目	上年度可比期间 2017年1月1日至2017年12月31日	
	九泰锐华定增混合 A	九泰锐华定增混合 C
基金合同生效日持有的基金 份额	-	-
期初持有的基金份额	400,325.20	-
期间申购/买入总份额	-	-
期间因拆分变动份额	-	-
减：期间赎回/卖出总份额	-	-
期末持有的基金份额	400,325.20	-
期末持有的基金份额 占基金总份额比例	1.22%	-

注：1、基金管理人持有本基金基金份额的交易费用按市场公开的交易费率计算并支付。

2、本基金的基金管理人运用固有资金于基金募集期间认购了本基金的 A 类份额，未认购本基金 C 类份额。

7.4.10.4.2 报告期末除基金管理人之外的其他关联方投资本基金的情况

本基金本报告期末及上年度末均无除基金管理人之外的其他关联方投资本基金的情况。

7.4.10.5 由关联方保管的银行存款余额及当期产生的利息收入

单位：人民币元

关联方名称	本期 2018年1月1日至2018年6月14日		上年度可比期间 2017年1月1日至2017年12月31日	
	期末余额	当期利息收入	期末余额	当期利息收入
渤海银行股份有限公司	6,943,762.29	56,722.14	6,821,790.57	306,800.58

注：本基金的银行存款存放在由具有基金托管资格的渤海银行股份有限公司开立的银行账户内，按银行同业利率或约定利率计息。

7.4.10.6 本基金在承销期内参与关联方承销证券的情况

本基金本报告期及上年度可比期间均无在承销期内参与关联方承销证券的情况。

7.4.10.7 其他关联交易事项的说明

本基金本报告期及上年度可比期间均无需说明的其他关联方交易事项。

7.4.11 利润分配情况

本基金本报告期内未进行利润分配。

7.4.12 期末（2018年6月14日）本基金持有的流通受限证券**7.4.12.1 因认购新发/增发证券而于期末持有的流通受限证券**

金额单位：人民币元

6.4.12.1.1 受限证券类别：股票										
证券代码	证券名称	成功认购日	可流通日	流通受限类型	认购价格	期末估值单价	数量 (单位：股)	期末成本总额	期末估值总额	说明
000519	中兵红箭	2017年1月25日	2019年1月28日	非公开发行流通受限	12.13	7.45	1,233,846.00	14,966,551.98	9,192,152.70	-
000862	银星能源	2017年1月17日	2019年1月18日	非公开发行流通受限	7.03	3.34	2,133,712.00	14,999,995.36	7,126,598.08	-
000909	数源科技	2017年1月13日	2019年1月16日	非公开发行流通受限	14.77	7.98	199,785.00	2,958,815.85	1,594,284.30	-
002611	东方精工	2017年4月24日	2019年4月25日	非公开发行流通受限	14.77	9.28	133,106.00	1,968,637.74	1,235,223.68	-

002686	亿利达	2017年 2月24日	2019年 2月27日	非公开发行 流通受限	14.16	8.51	69,999.00	996,085.77	595,691.49	-
002705	新宝股份	2017年 3月30日	2019年 4月2日	非公开发行 流通受限	13.17	9.62	181,970.00	2,499,989.22	1,750,551.40	-
300410	正业科技	2017年 3月22日	2019年 3月25日	非公开发行 流通受限	42.63	24.39	85,538.00	3,661,026.40	2,086,271.82	-
600277	亿利洁能	2017年 2月14日	2019年 2月11日	非公开发行 流通受限	6.89	4.64	1,803,752.00	12,500,001.36	8,369,409.28	-
600339	中油工程	2017年 1月19日	2019年 1月21日	非公开发行 流通受限	6.16	4.05	2,515,251.00	15,493,946.16	10,186,766.55	-

注：1、基金可作为特定投资者，认购由中国证监会《上市公司证券发行管理办法》规范的非公开发行股票，所认购的非公开发行新增股份上市首日起 12 个月或 36 个月内不得转让，同时按照中国证监会修订的《上市公司股东、董监高减持股份的若干规定》（证监会公告[2017]9 号）的补充规定，自股份解除限售之日起 12 个月内，通过集中竞价交易减持数量不得超过持有该次非公开发行股份数量的 50%。

2、本基金对限售期内出现权益分配的股票认购价格进行调整，公式为：新认购价格=(原认购价格-股息金额+配股价*配股率) ÷ (1+配股率+送股率)。

3、截至本报告期末 2018 年 6 月 14 日止，本基金无因认购新发/增发证券而持有的流通受限债券、权证。

7.4.12.2 期末持有的暂时停牌股票

本基金本报告期末未持有暂时停牌等流通受限股票。

7.4.12.3 期末债券正回购交易中作为抵押的债券

本基金本期末未持有银行间债券正回购交易中作为抵押的债券。

7.4.13 金融工具风险及管理

7.4.13.1 风险管理政策和组织架构

本基金是一只进行主动投资的混合型证券投资基金，一般情况下其预期风险与预期收益水平

高于债券型基金、货币市场基金，低于股票型基金，属于中高风险收益特征的证券投资基金。本基金投资的金融工具主要包括股票投资、债券投资、资产支持证券投资及股指期货投资等。本基金在日常经营活动中面临的与这些金融工具相关的风险主要包括信用风险、流动性风险及市场风险。本基金的基金管理人从事风险管理的主要目标是在严格控制投资风险的前提下，力争为投资者获取超越业绩比较基准的投资回报。

本基金的基金管理人建立了董事会及风险控制委员会、总经理、风险管理委员会、督察长、监察稽核部、风险管理部以及各个业务部门构成的风险管理架构体系。董事会负责审定重大风险管理战略、风险政策和风险控制制度。董事会下设风险控制委员会，风险控制委员会负责对公司经营管理与资产组合运作的风险控制及合法合规性进行审议、监督和检查；总经理负责公司日常经营管理中的风险控制工作。总经理下设风险管理委员会，负责审议公司风险管理和控制政策、程序的制定、风险限额的设定等，重点是公司的合规控制和投资的风险控制；在业务操作层面的风险控制职责主要由监察稽核部和风险管理部具体负责和督促协调，并与各部门合作完成公司及基金运作风险控制以及进行投资风险分析与绩效评估。

本基金的基金管理人对于金融工具的风险管理方法主要是通过定性分析和定量分析的方法去估测各种风险产生的可能损失。从定性分析的角度出发，判断风险损失的严重程度和出现同类风险损失的频度。而从定量分析的角度出发，根据本基金的投资目标，结合基金资产所运用金融工具特征通过特定的风险量化指标、模型，日常的量化报告，确定风险损失的限度和相应置信程度，及时可靠地对各种风险进行监督、检查和评估，并通过相应决策，将风险控制在可承受的范围内。

7.4.13.2 信用风险

信用风险是指基金在交易过程中因交易对手未履行合约责任，或者基金所投资证券之发行人出现违约、拒绝支付到期本息等情况，导致基金资产损失和收益变化的风险。

本基金的基金管理人在交易前对交易对手的资信状况进行了充分的评估。本基金的银行存款存放在本基金的托管行，与该银行存款相关的信用风险不重大。本基金在交易所进行的交易主要以中国证券登记结算有限责任公司为交易对手完成证券交收和款项清算，违约风险可能性很小；在银行间同业市场进行交易前均对交易对手进行信用评估并对证券交割方式进行限制以控制相应的信用风险。

本基金的基金管理人建立了信用风险管理流程，通过对投资品种信用等级评估来控制证券发行人的信用风险，且通过分散化投资以分散信用风险。

7.4.13.2.1 按短期信用评级列示的债券投资

于本报告期末及上年度末，本基金未持有按短期信用评级的债券投资（不含国债、政策性金融债、央行票据和同业存单）。

7.4.13.2.2 按短期信用评级列示的资产支持证券投资

于本报告期末及上年度末，本基金未持有按短期信用评级的资产支持证券。

7.4.13.2.3 按短期信用评级列示的同业存单投资

于本报告期末及上年度末，本基金未持有按短期信用评级的同业存单。

7.4.13.2.4 按长期信用评级列示的债券投资

于本报告期末及上年度末，本基金未持有按长期信用评级的债券投资（不含国债、政策性金融债、央行票据和同业存单）。

7.4.13.2.5 按长期信用评级列示的资产支持证券投资

于本报告期末及上年度末，本基金未持有按长期信用评级的资产支持证券。

7.4.13.2.6 按长期信用评级列示的同业存单投资

于本报告期末及上年度末，本基金未持有按长期信用评级的同业存单。

7.4.13.3 流动性风险

7.4.13.3.1 金融资产和金融负债的到期期限分析

无。

7.4.13.3.2 报告期内本基金组合资产的流动性风险分析

流动性风险是指基金在履行与金融负债有关的义务时遇到资金短缺的风险。本基金的流动性风险一方面来自于基金份额持有人在基金转为开放式基金后的所有开放日可随时要求赎回其持有的基金份额，另一方面来自于投资品种所处的交易市场不活跃而带来的变现困难或因投资集中而无法在市场出现剧烈波动的情况下以合理的价格变现。

针对兑付赎回资金的流动性风险，本基金的基金管理人每日对本基金的申购赎回情况进行严

密监控并预测流动性需求，保持基金投资组合中的可用现金头寸与之相匹配。本基金的基金管理人在基金合同中设计了巨额赎回条款，约定在非常情况下赎回申请的处理方式，控制因开放申购赎回模式带来的流动性风险，有效保障基金持有人利益。

针对投资品种变现的流动性风险，本基金的基金管理人通过独立的风险管理部门设定流动性比例要求，对流动性指标进行持续的监测和分析，包括组合持仓集中度指标、组合在短时间内变现能力的综合指标等。本基金投资于一家公司发行的证券市值不超过基金资产净值的 10%，且本基金与由本基金的基金管理人管理的其他基金共同持有一家发行的证券不得超过该证券的 10%，本基金管理人管理的全部开放式基金持有一家上市公司发行的可流通股票，不得超过该上市公司可流通股票的 15%，本基金管理人管理的全部投资组合持有一家上市公司发行的可流通股票，不得超过该上市公司可流通股票的 30%。本基金所持大部分证券在证券交易所上市，其余亦可在银行间同业市场交易，除附注 7.4.12 中列示的部分基金资产流通受限制不能自由转让的情况外，其余均能以合理价格适时变现。此外，本基金可通过卖出回购金融资产方式借入短期资金应对流动性需求，其上限一般不超过基金持有的债券投资的公允价值。

综上所述，本基金在本报告期内流动性良好，无重大流动性风险。

7.4.13.4 市场风险

市场风险是指基金所持金融工具的公允价值或未来现金流量因所处市场各类价格因素的变动而发生波动的风险，包括利率风险、外汇风险和其他价格风险。

7.4.13.4.1 利率风险

利率风险是指金融工具的公允价值或现金流量受市场利率变动而发生波动的风险。利率敏感性金融工具均面临由于市场利率上升而导致公允价值下降的风险，其中浮动利率类金融工具还面临每个付息期间结束根据市场利率重新定价时对于未来现金流影响的风险。

本基金持有的利率敏感性资产主要为银行存款、结算备付金及存出保证金等。本基金的基金管理人定期对本基金面临的利率敏感性缺口进行监控。

7.4.13.4.1.1 利率风险敞口

金额单位：人民币元

本期末 2018 年 6 月 14 日	1 个月以内	1-3 个月	3 个月 -1 年	1-5 年	5 年 以上	不计息	合计
------------------------	--------	--------	--------------	-------	-----------	-----	----

资产：							
银行存款	6,943,762.29	-	-	-	-	-	6,943,762.29
结算备付金	12,150,000.00	-	-	-	-	-	12,150,000.00
存出保证金	105,220.54	-	-	-	-	-	105,220.54
交易性金融资产	-	-	-	-	-	49,838,514.30	49,838,514.30
买入返售金融资产	350,000,000.00	-	-	-	-	-	350,000,000.00
应收证券清算款	-	-	-	-	-	2,996,713.18	2,996,713.18
应收利息	-	-	-	-	-	71,311.98	71,311.98
资产总计	369,198,982.83	-	-	-	-	52,906,539.46	422,105,522.29
负债：							
应付证券清算款	-	-	-	-	-	4,974,842.30	4,974,842.30
应付管理人报酬	-	-	-	-	-	287,644.12	287,644.12
应付托管费	-	-	-	-	-	39,950.55	39,950.55
应付销售服务费	-	-	-	-	-	74,086.52	74,086.52
应付交易费用	-	-	-	-	-	27,784.33	27,784.33
其他负债	-	-	-	-	-	194,931.10	194,931.10
负债总计	-	-	-	-	-	5,599,238.92	5,599,238.92
利率敏感度缺口	369,198,982.83	-	-	-	-	47,307,300.54	416,506,283.37
上年度末 2017年12月31日	1个月以内	1-3个月	3个月-1年	1-5年	5年以上	不计息	合计
资产：							
银行存款	6,821,790.57	-	-	-	-	-	6,821,790.57
结算备付金	13,049,835.89	-	-	-	-	-	13,049,835.89
存出保证金	70,879.65	-	-	-	-	-	70,879.65
交易性金融资产	-	-	-	-	-	159,888,654.43	159,888,654.43
买入返售金融资产	246,000,000.00	-	-	-	-	-	246,000,000.00
应收证券清算款	-	-	-	-	-	31,210.96	31,210.96
应收利息	-	-	-	-	-	266,277.62	266,277.62
资产总计	265,942,506.11	-	-	-	-	160,186,143.01	426,128,649.12
负债：							
应付管理人报酬	-	-	-	-	-	642,680.23	642,680.23
应付托管费	-	-	-	-	-	89,261.14	89,261.14
应付销售服务费	-	-	-	-	-	165,559.27	165,559.27
应付交易费用	-	-	-	-	-	30,305.50	30,305.50
其他负债	-	-	-	-	-	150,000.00	150,000.00
负债总计	-	-	-	-	-	1,077,806.14	1,077,806.14
利率敏感度缺口	265,942,506.11	-	-	-	-	159,108,336.87	425,050,842.98

注：上表按照合约规定的利率重新定价日或到期日孰早者对金融资产和金融负债的期限予以分类。

7.4.13.4.1.2 利率风险的敏感性分析

于本报告期末，本基金未持有交易性债券，因此市场利率的变动对于本基金资产净值无重大影响。

7.4.13.4.2 外汇风险

外汇风险是指金融工具的公允价值或未来现金流量因外汇汇率变动而发生波动的风险。本基金的所有资产及负债以人民币计价，因此无重大外汇风险。

7.4.13.4.3 其他价格风险

其他价格风险是指基金所持金融工具的公允价值或未来现金流量因除市场利率和外汇汇率以外的市场价格因素变动而发生波动的风险。本基金主要投资于证券交易所上市或银行间同业市场交易的股票和债券，所面临的其他价格风险来源于单个证券发行主体自身经营情况或特殊事项的影响，也可能来源于证券市场整体波动的影响。

本基金通过投资组合的分散化降低市场价格风险。此外，本基金管理人对本基金所持有的证券价格实施监控，定期运用多种定量方法进行风险度量和分析，以对风险进行跟踪和控制。

7.4.13.4.3.1 其他价格风险敞口

金额单位：人民币元

项目	本期末 2018年6月14日		上年度末 2017年12月31日	
	公允价值	占基金资产 净值比例(%)	公允价值	占基金资产 净值比例(%)
交易性金融资产-股票投资	49,838,514.30	11.97	159,888,654.43	37.62
交易性金融资产-基金投资	-	-	-	-
交易性金融资产-债券投资	-	-	-	-
交易性金融资产-贵金属投资	-	-	-	-
衍生金融资产-权证投资	-	-	-	-
其他	-	-	-	-
合计	49,838,514.30	11.97	159,888,654.43	37.62

7.4.13.4.3.2 其他价格风险的敏感性分析

假设	除沪深 300 以外的其他市场变量保持不变
----	-----------------------

分析	相关风险变量的变动	对资产负债表日基金资产净值的影响金额（单位：人民币元）	
		本期末 （ 2018 年 6 月 14 日 ）	上年度末 （ 2017 年 12 月 31 日 ）
	沪深 300 指数上涨 5%	2,449,937.50	5,315,376.79
沪深 300 指数下跌 5%	-2,449,937.50	-5,315,376.79	

7.4.13.4.4. 采用风险价值法管理风险

无。

7.4.14 有助于理解和分析会计报表需要说明的其他事项

(1) 公允价值

(a) 不以公允价值计量的金融工具

不以公允价值计量的金融资产和负债主要包括贷款及应收款项和其他金融负债，其账面价值接近于公允价值。

(b) 以公允价值计量的金融工具

(i) 金融工具公允价值计量的方法

公允价值计量基于公允价值的输入值的可观察程度以及该等输入值对公允价值计量整体的重要性，被划分为三个层次：

第一层次输入值是在计量日能够取得的相同资产或负债在活跃市场上未经调整的报价；

第二层次输入值是除第一层次输入值外相关资产或负债直接或间接可观察的输入值；

第三层次输入值是相关资产或负债的不可观察输入值。

(ii) 各层次金融工具公允价值

于 2018 年 6 月 14 日，本基金持有的以公允价值计量的金融工具中属于第一层次的余额为人民币 7,701,565.00 元，属于第三层次的余额为人民币 42,136,949.30 元，无属于第二层次的余额（2017 年 12 月 31 日：属于第一层次的余额为人民币 25,256,128.35 元，属于第三层次的余额为人民币 134,632,526.08 元，无属于第二层次的余额）。

(iii) 公允价值所属层次间的重大变动

对于证券交易所上市的证券，若出现重大事项停牌、交易不活跃、或属于非公开发行等情况，本基金分别于停牌日至交易恢复活跃日期间、交易不活跃期间及限售期间将相关证券的公允价值列入第二层次或第三层次，上述事项解除时将相关证券的公允价值列入第一层次。

(iv) 第三层次公允价值余额和本期变动金额

于 2018 年 6 月 14 日，本基金持有的以公允价值计量的金融工具中属于第三层次的余额为人民币 42,136,949.30 元。本报告期无因购入非公开发行股份转入第三层次的金额，转出第三层次的金额为人民币 89,361,731.10 元，计入公允价值变动损益的金额为人民币-3,133,845.68 元。该层次金融工具公允价值的估值技术为市价折扣法，输入值为流动性折扣，该输入值对公允价值的影响为输入值越高，公允价值越低。

(2) 除公允价值外，截至资产负债表日本基金无需要说明的其他重要事项。

§ 8 投资组合报告（第二次转型后）

8.1 期末基金资产组合情况

金额单位：人民币元

序号	项目	金额	占基金总资产的比例 (%)
1	权益投资	75,608,282.68	49.02
	其中：股票	75,608,282.68	49.02
2	基金投资	-	-
3	固定收益投资	-	-
	其中：债券	-	-
	资产支持证券	-	-
4	贵金属投资	-	-
5	金融衍生品投资	-	-
6	买入返售金融资产	-	-
	其中：买断式回购的买入返售金融资产	-	-
7	银行存款和结算备付金合计	78,104,629.44	50.64
8	其他各项资产	528,478.71	0.34
9	合计	154,241,390.83	100.00

8.2 期末按行业分类的股票投资组合

8.2.1 报告期末按行业分类的境内股票投资组合

金额单位：人民币元

代码	行业类别	公允价值	占基金资产净值比例 (%)
A	农、林、牧、渔业	778,025.06	0.53
B	采矿业	9,005,266.58	6.10
C	制造业	37,287,086.33	25.24
D	电力、热力、燃气及水生产和供应业	9,377,040.04	6.35
E	建筑业	861,035.00	0.58
F	批发和零售业	1,581,491.44	1.07
G	交通运输、仓储和邮政业	210,212.00	0.14
H	住宿和餐饮业	21,300.00	0.01
I	信息传输、软件和信息技术服务业	1,479,957.90	1.00
J	金融业	8,056,275.00	5.45
K	房地产业	3,160,969.00	2.14
L	租赁和商务服务业	1,035,440.00	0.70
M	科学研究和技术服务业	-	-
N	水利、环境和公共设施管理业	223,080.00	0.15
O	居民服务、修理和其他服务业	-	-

P	教育	-	-
Q	卫生和社会工作	-	-
R	文化、体育和娱乐业	38,527.00	0.03
S	综合	2,492,577.33	1.69
	合计	75,608,282.68	51.18

8.2.2 报告期末按行业分类的港股通投资股票投资组合

本基金本报告期末未持有港股通投资股票。

8.3 期末按公允价值占基金资产净值比例大小排序的所有股票投资明细

金额单位：人民币元

序号	股票代码	股票名称	数量（股）	公允价值	占基金资产净值比例（%）
1	600277	亿利洁能	1,803,752	10,010,823.60	6.78
2	600339	中油工程	2,515,251	9,004,598.58	6.10
3	000519	中兵红箭	1,233,846	7,637,506.74	5.17
4	000862	银星能源	2,133,712	6,230,439.04	4.22
5	601166	兴业银行	171,800	2,566,692.00	1.74
6	600886	国投电力	262,900	2,116,345.00	1.43
7	300410	正业科技	85,538	1,808,273.32	1.22
8	002705	新宝股份	181,970	1,601,336.00	1.08
9	600036	招商银行	61,700	1,554,840.00	1.05
10	300146	汤臣倍健	79,000	1,342,210.00	0.91
11	000909	数源科技	199,785	1,302,598.20	0.88
12	600260	凯乐科技	71,100	1,206,567.00	0.82
13	600872	中炬高新	39,700	1,169,562.00	0.79
14	000001	平安银行	119,700	1,122,786.00	0.76
15	601888	中国国旅	17,200	1,035,440.00	0.70
16	000009	中国宝安	213,623	920,715.13	0.62
17	600021	上海电力	103,800	840,780.00	0.57
18	000961	中南建设	148,500	833,085.00	0.56
19	600704	物产中大	171,758	786,651.64	0.53
20	002299	圣农发展	47,039	778,025.06	0.53
21	002611	东方精工	212,970	751,784.10	0.51
22	002353	杰瑞股份	49,800	747,000.00	0.51
23	600606	绿地控股	102,000	623,220.00	0.42
24	600588	用友网络	28,903	615,633.90	0.42
25	000656	金科股份	94,300	583,717.00	0.40

26	002583	海能达	70,700	557,823.00	0.38
27	600926	杭州银行	74,900	554,260.00	0.38
28	000876	新希望	75,900	552,552.00	0.37
29	600383	金地集团	56,500	543,530.00	0.37
30	600100	同方股份	55,500	540,015.00	0.37
31	002311	海大集团	23,100	535,227.00	0.36
32	002640	跨境通	49,000	529,200.00	0.36
33	600438	通威股份	56,300	466,164.00	0.32
34	002013	中航机电	71,500	465,465.00	0.32
35	002686	亿利达	69,999	464,793.36	0.31
36	601818	光大银行	121,100	448,070.00	0.30
37	600482	中国动力	19,000	423,130.00	0.29
38	002465	海格通信	49,500	386,100.00	0.26
39	300253	卫宁健康	27,500	342,650.00	0.23
40	600801	华新水泥	19,400	324,368.00	0.22
41	000671	阳光城	62,100	322,299.00	0.22
42	600737	中粮糖业	35,900	264,224.00	0.18
43	600999	招商证券	19,600	262,640.00	0.18
44	000568	泸州老窖	6,400	260,224.00	0.18
45	002244	滨江集团	64,100	255,118.00	0.17
46	002081	金螳螂	31,300	253,530.00	0.17
47	002179	中航光电	6,900	232,392.00	0.16
48	600739	辽宁成大	22,200	232,212.00	0.16
49	000898	鞍钢股份	45,200	231,876.00	0.16
50	600585	海螺水泥	7,860	230,140.80	0.16
51	002444	巨星科技	24,200	229,416.00	0.16
52	300070	碧水源	28,600	223,080.00	0.15
53	002475	立讯精密	15,200	213,712.00	0.14
54	002007	华兰生物	6,400	209,920.00	0.14
55	600061	国投资本	23,000	206,770.00	0.14
56	600498	烽火通信	7,200	204,984.00	0.14
57	000778	新兴铸管	47,500	204,725.00	0.14
58	600372	中航电子	15,400	199,892.00	0.14
59	600068	葛洲坝	30,800	194,656.00	0.13
60	002371	北方华创	5,100	192,576.00	0.13
61	600536	中国软件	8,900	186,277.00	0.13
62	000860	顺鑫农业	5,700	181,773.00	0.12
63	600895	张江高科	12,000	179,400.00	0.12
64	000661	长春高新	1,000	175,000.00	0.12

65	601186	中国铁建	15,600	169,572.00	0.11
66	002153	石基信息	6,500	168,740.00	0.11
67	601318	中国平安	3,000	168,300.00	0.11
68	601688	华泰证券	9,700	157,140.00	0.11
69	601628	中国人寿	7,300	148,847.00	0.10
70	000768	中航飞机	11,200	148,288.00	0.10
71	601211	国泰君安	9,600	147,072.00	0.10
72	603369	今世缘	9,845	142,654.05	0.10
73	000776	广发证券	10,900	138,212.00	0.09
74	000938	紫光股份	4,300	134,418.00	0.09
75	600566	济川药业	4,000	134,120.00	0.09
76	000166	申万宏源	32,300	131,461.00	0.09
77	601231	环旭电子	14,600	131,400.00	0.09
78	601611	中国核建	20,100	131,253.00	0.09
79	601233	桐昆股份	13,200	128,832.00	0.09
80	300088	长信科技	30,500	126,575.00	0.09
81	600837	海通证券	13,900	122,320.00	0.08
82	002152	广电运通	21,800	122,298.00	0.08
83	600893	航发动力	5,612	121,892.64	0.08
84	300122	智飞生物	3,100	120,156.00	0.08
85	600426	华鲁恒升	9,800	118,286.00	0.08
86	600050	中国联通	22,600	116,842.00	0.08
87	601117	中国化学	20,900	112,024.00	0.08
88	600380	健康元	16,376	109,227.92	0.07
89	002594	比亚迪	2,100	107,100.00	0.07
90	600276	恒瑞医药	2,000	105,500.00	0.07
91	600884	杉杉股份	7,800	100,776.00	0.07
92	600008	首创股份	28,900	99,127.00	0.07
93	601601	中国太保	3,400	96,662.00	0.07
94	000738	航发控制	7,700	92,862.00	0.06
95	300024	机器人	6,840	90,424.80	0.06
96	600256	广汇能源	23,900	89,864.00	0.06
97	600418	江淮汽车	18,600	89,466.00	0.06
98	000401	冀东水泥	6,900	85,422.00	0.06
99	002032	苏泊尔	1,600	84,000.00	0.06
100	600660	福耀玻璃	3,400	77,452.00	0.05
101	000651	格力电器	2,100	74,949.00	0.05
102	600160	巨化股份	11,200	74,256.00	0.05
103	600161	天坛生物	3,400	72,250.00	0.05

104	000581	威孚高科	4,000	70,640.00	0.05
105	600919	江苏银行	11,700	69,849.00	0.05
106	601336	新华保险	1,600	67,584.00	0.05
107	000792	盐湖股份	9,300	64,914.00	0.04
108	603160	汇顶科技	800	62,960.00	0.04
109	600874	创业环保	7,400	61,050.00	0.04
110	002422	科伦药业	2,800	57,820.00	0.04
111	000559	万向钱潮	11,200	57,344.00	0.04
112	600009	上海机场	1,000	50,760.00	0.03
113	000703	恒逸石化	4,400	50,688.00	0.03
114	600879	航天电子	9,000	48,690.00	0.03
115	002558	巨人网络	2,500	48,425.00	0.03
116	002050	三花智控	3,800	48,222.00	0.03
117	000338	潍柴动力	5,900	45,430.00	0.03
118	600623	华谊集团	5,100	41,208.00	0.03
119	601021	春秋航空	1,100	34,991.00	0.02
120	600755	厦门国贸	4,300	30,014.00	0.02
121	300144	宋城演艺	1,400	29,890.00	0.02
122	600787	中储股份	5,900	29,500.00	0.02
123	601872	招商轮船	7,800	28,782.00	0.02
124	600525	长园集团	6,500	28,470.00	0.02
125	002426	胜利精密	11,800	27,376.00	0.02
126	601288	农业银行	6,900	24,840.00	0.02
127	000627	天茂集团	4,400	24,684.00	0.02
128	000089	深圳机场	3,100	24,149.00	0.02
129	600291	西水股份	2,300	23,667.00	0.02
130	002468	申通快递	1,400	23,030.00	0.02
131	000598	兴蓉环境	5,300	21,359.00	0.01
132	600754	锦江股份	1,000	21,300.00	0.01
133	600839	四川长虹	9,000	20,790.00	0.01
134	600233	圆通速递	1,900	19,000.00	0.01
135	002142	宁波银行	1,100	17,842.00	0.01
136	000425	徐工机械	4,800	15,504.00	0.01
137	600060	海信电器	1,600	13,888.00	0.01
138	600900	长江电力	500	7,940.00	0.01
139	600038	中直股份	200	7,472.00	0.01
140	600808	马钢股份	2,100	7,266.00	0.00
141	600977	中国电影	300	4,296.00	0.00
142	600827	百联股份	404	3,413.80	0.00

143	300251	光线传媒	400	3,040.00	0.00
144	600271	航天信息	100	2,289.00	0.00
145	601328	交通银行	300	1,737.00	0.00
146	002065	东华软件	200	1,390.00	0.00
147	600373	中文传媒	100	1,301.00	0.00
148	002202	金风科技	100	999.00	0.00
149	002273	水晶光电	100	956.00	0.00
150	601899	紫金矿业	200	668.00	0.00

8.4 报告期内股票投资组合的重大变动

8.4.1 累计买入金额超出期末基金资产净值 2%或前 20 名的股票明细

金额单位：人民币元

序号	股票代码	股票名称	本期累计买入金额	占期末基金资产净值比例 (%)
1	600036	招商银行	1,539,895.00	1.04
2	300146	汤臣倍健	1,385,839.00	0.94
3	601166	兴业银行	1,205,356.06	0.82
4	600886	国投电力	1,128,801.84	0.76
5	601888	中国国旅	998,295.00	0.68
6	600260	凯乐科技	685,220.20	0.46
7	600606	绿地控股	626,262.00	0.42
8	600588	用友网络	567,186.00	0.38
9	000876	新希望	556,403.00	0.38
10	600100	同方股份	545,623.00	0.37
11	600021	上海电力	525,708.65	0.36
12	000001	平安银行	506,155.00	0.34
13	000009	中国宝安	497,229.00	0.34
14	600438	通威股份	479,660.00	0.32
15	002353	杰瑞股份	428,615.00	0.29
16	002311	海大集团	376,888.00	0.26
17	002013	中航机电	368,917.00	0.25
18	000656	金科股份	367,863.00	0.25
19	600704	物产中大	355,537.00	0.24
20	000961	中南建设	325,565.00	0.22

8.4.2 累计卖出金额超出期末基金资产净值 2%或前 20 名的股票明细

金额单位：人民币元

序号	股票代码	股票名称	本期累计卖出金额	占期末基金资产净值比例 (%)
1	002299	圣农发展	9,139,178.53	6.19
2	601818	光大银行	6,985,988.73	4.73
3	600737	中粮糖业	5,562,055.00	3.77
4	000860	顺鑫农业	5,331,787.58	3.61
5	601288	农业银行	4,927,580.00	3.34
6	600585	海螺水泥	4,796,463.81	3.25
7	600872	中炬高新	4,694,416.52	3.18
8	601328	交通银行	4,412,334.00	2.99
9	601166	兴业银行	4,221,550.00	2.86
10	002142	宁波银行	4,214,294.87	2.85
11	600801	华新水泥	4,160,681.60	2.82
12	603369	今世缘	4,152,696.51	2.81
13	600926	杭州银行	3,815,829.08	2.58
14	600886	国投电力	2,771,567.00	1.88
15	000001	平安银行	1,962,424.43	1.33
16	600031	三一重工	1,866,175.00	1.26
17	600900	长江电力	1,847,721.11	1.25
18	002583	海能达	1,835,691.00	1.24
19	600260	凯乐科技	1,740,629.00	1.18
20	000961	中南建设	1,664,861.00	1.13

8.4.3 买入股票的成本总额及卖出股票的收入总额

单位：人民币元

买入股票成本（成交）总额	21,715,224.67
卖出股票收入（成交）总额	131,539,576.09

注：本项中 8.4.1、8.4.2、8.4.3 的“买入金额”（或“买入股票成本”）、“卖出金额”（或“卖出股票收入”）均按买卖成交金额（成交单价乘以成交数量）填列，不考虑相关交易费用。

8.5 期末按债券品种分类的债券投资组合

本基金本报告期末未持有债券。

8.6 期末按公允价值占基金资产净值比例大小排序的前五名债券投资明细

本基金本报告期末未持有债券。

8.7 期末按公允价值占基金资产净值比例大小排序所有资产支持证券投资明细

本基金本报告期末未持有资产支持证券。

8.8 报告期末按公允价值占基金资产净值比例大小排序的前五名贵金属投资明细

本基金本报告期末未持有贵金属。

8.9 期末按公允价值占基金资产净值比例大小排序的前五名权证投资明细

本基金本报告期末未持有权证。

8.10 报告期末本基金投资的股指期货交易情况说明

本基金本报告期末未持有股指期货。报告期内，本基金未参与股指期货交易。

8.11 报告期末本基金投资的国债期货交易情况说明

本基金本报告期末未持有国债期货。报告期内，本基金未参与国债期货交易。

8.12 投资组合报告附注

8.12.1 本基金投资的前十名证券的发行主体本期受到调查以及处罚的情况的说明

本基金投资的前十名证券的发行主体之一中兵红箭股份有限公司在本报告期内出现被监管部门立案调查的情形。

中兵红箭涉嫌信息披露违法违规，被中国证监会立案调查，2018年10月31日下午，公司收到湖南监管局《行政处罚决定书》（[2018]3号），本案现已审理终结。中兵红箭2018年11月2日最新公告如下：“2017年8月1日收到中国证券监督管理委员会湖南监管局（以下简称“湖南监管局”）的调查通知书（编号：湘稽调查字0579号），因公司涉嫌信息披露违法违规，根据《中华人民共和国证券法》的有关规定，湖南监管局决定对公司进行立案调查，详见公司于2017年8月2日在《证券时报》、《中国证券报》和巨潮资讯网（www.cninfo.com.cn）上披露的《中兵红箭股份有限公司关于收到中国证券监督管理委员会调查通知书的公告》（公告编号：2017-58）。在取得湖南监管局对上述立案调查事项的结论性意见之前，公司按照《深圳证券交易所股票上市规则》的规定，每月披露一次公司《中兵红箭股份有限公司关于立案调查事项进展暨风险提示的公告》（公告编号：2017-75、2017-83、2017-88、2017-90、2017-94、2018-12、2018-19、2018-32、

2018-60、2018-66、2018-68、2018-82、2018-93、2018-95、2018-101)。2018年10月9日，公司收到湖南监管局《行政处罚事先告知书》（[2018]3号），详见公司于2018年10月11日在《证券时报》、《中国证券报》和巨潮资讯网(www.cninfo.com.cn)上披露的《中兵红箭股份有限公司关于收到中国证券监督管理委员会湖南监管局〈行政处罚事先告知书〉的公告》（公告编号：2018-96）。2018年10月31日下午，公司收到湖南监管局《行政处罚决定书》（[2018]3号）”

本基金做出如下说明：本基金参与认购中兵红箭为募集配套资金而发行的股份，认购股份于2017年1月26日上市，解禁日期为2018年1月26日。中兵红箭股份有限公司实际控制人为中国兵器工业集团公司。目前，中兵红箭股份有限公司业务分为四大板块：智能弹药行业业务板块、专用车业务板块（冷藏保温汽车、爆破器材运输车等）、汽车零部件业务板块（汽车轴类零部件、内燃机配件等）、超硬材料板块（人造金刚石、立方氮化硼等）。报告期末证监会调查工作仍在正常进行中，期间公司经营活动未受事件影响，经营情况正常。今后，基金管理人将继续加强与该中兵红箭股份有限公司的沟通，密切关注其制度建设与执行等中兵红箭股份有限公司基础性建设问题的合规性以及企业的经营状况。

本公司对以上证券的投资决策程序符合法律法规及公司制度的相关规定，不存在损害基金份额持有人利益的行为。除此之外，其他九名证券发行主体本期未被监管部门立案调查，且在本报告编制日前一年内未受到公开谴责、处罚。

8.12.2 基金投资的前十名股票超出基金合同规定的备选股票库情况的说明

本基金投资的前十名股票中，没有超出基金合同规定的备选股票库的股票。

8.12.3 其他资产构成

单位：人民币元

序号	名称	金额
1	存出保证金	492,246.14
2	应收证券清算款	-
3	应收股利	-
4	应收利息	36,232.57
5	应收申购款	-
6	其他应收款	-
7	待摊费用	-
8	其他	-
9	合计	528,478.71

8.12.4 期末持有的处于转股期的可转换债券明细

本基金本报告期末未持有处于转股期的可转换债券。

8.12.5 期末前十名股票中存在流通受限情况的说明

金额单位：人民币元

序号	股票代码	股票名称	流通受限部分的公允价值	占基金资产净值比例(%)	流通受限情况说明
1	600277	亿利洁能	10,010,823.60	6.78	非公开发行, 流通受限
2	600339	中油工程	9,004,598.58	6.10	非公开发行, 流通受限
3	000519	中兵红箭	7,637,506.74	5.17	非公开发行, 流通受限
4	000862	银星能源	6,230,439.04	4.22	非公开发行, 流通受限
5	300410	正业科技	1,808,273.32	1.22	非公开发行, 流通受限
6	002705	新宝股份	1,601,336.00	1.08	非公开发行, 流通受限

8.12.6 投资组合报告附注的其他文字描述部分

由于四舍五入的原因，分项之和与合计项之间可能存在尾差。

§ 8 投资组合报告（第一次转型后）

8.1 期末基金资产组合情况

金额单位：人民币元

序号	项目	金额	占基金总资产的比例 (%)
1	权益投资	188,119,828.96	48.37
	其中：股票	188,119,828.96	48.37
2	基金投资	-	-
3	固定收益投资	-	-
	其中：债券	-	-
	资产支持证券	-	-
4	贵金属投资	-	-
5	金融衍生品投资	-	-
6	买入返售金融资产	-	-
	其中：买断式回购的买入返售金融资产	-	-
7	银行存款和结算备付金合计	199,934,945.83	51.40
8	其他资产	897,441.90	0.23
9	合计	388,952,216.69	100.00

8.2 期末按行业分类的股票投资组合

8.2.1 报告期末按行业分类的境内股票投资组合

金额单位：人民币元

代码	行业类别	公允价值	占基金资产净值比例 (%)
A	农、林、牧、渔业	9,915,824.00	2.55
B	采矿业	12,796,373.35	3.30
C	制造业	89,102,973.17	22.95
D	电力、热力、燃气及水生产和供应业	15,469,890.72	3.98
E	建筑业	2,317,994.00	0.60
F	批发和零售业	4,463,521.54	1.15
G	交通运输、仓储和邮政业	-	-
H	住宿和餐饮业	-	-
I	信息传输、软件和信息技术服务业	3,033,516.56	0.78
J	金融业	37,827,622.00	9.74
K	房地产业	6,290,347.00	1.62
L	租赁和商务服务业	-	-
M	科学研究和技术服务业	-	-
N	水利、环境和公共设施管理业	417,282.00	0.11

O	居民服务、修理和其他服务业	-	-
P	教育	-	-
Q	卫生和社会工作	-	-
R	文化、体育和娱乐业	1,991,539.00	0.51
S	综合	4,492,945.62	1.16
	合计	188,119,828.96	48.45

8.2.2 报告期末按行业分类的港股通投资股票投资组合

本基金转型前期末未持有港股通投资股票。

8.3 期末按公允价值占基金资产净值比例大小排序的所有股票投资明细

金额单位：人民币元

序号	股票代码	股票名称	数量（股）	公允价值	占基金资产净值比例（%）
1	002299	圣农发展	619,739	9,915,824.00	2.55
2	600339	中油工程	2,515,251	9,683,716.35	2.49
3	600277	亿利洁能	1,803,752	9,217,172.72	2.37
4	000519	中兵红箭	1,233,846	8,007,660.54	2.06
5	601818	光大银行	1,991,200	7,546,648.00	1.94
6	000862	银星能源	2,133,712	6,529,158.72	1.68
7	600872	中炬高新	202,100	5,927,593.00	1.53
8	600737	中粮糖业	829,300	5,863,151.00	1.51
9	601166	兴业银行	363,200	5,687,712.00	1.46
10	000860	顺鑫农业	162,000	5,593,860.00	1.44
11	600585	海螺水泥	166,260	5,129,121.00	1.32
12	601288	农业银行	1,402,600	4,979,230.00	1.28
13	600801	华新水泥	260,300	4,589,089.00	1.18
14	600926	杭州银行	581,500	4,448,475.00	1.15
15	601328	交通银行	779,300	4,434,217.00	1.14
16	603369	今世缘	285,845	4,396,296.10	1.13
17	002142	宁波银行	261,200	4,265,396.00	1.10
18	600886	国投电力	470,300	3,691,855.00	0.95
19	000001	平安银行	262,000	2,651,440.00	0.68
20	002583	海能达	298,800	2,423,268.00	0.62
21	600260	凯乐科技	131,500	2,320,975.00	0.60
22	000961	中南建设	366,300	2,227,104.00	0.57
23	000009	中国宝安	406,723	1,887,194.72	0.49
24	600031	三一重工	218,600	1,879,960.00	0.48

25	300410	正业科技	85,538	1,851,042.32	0.48
26	600900	长江电力	121,400	1,834,354.00	0.47
27	600704	物产中大	373,558	1,737,044.70	0.45
28	000729	燕京啤酒	274,622	1,669,701.76	0.43
29	002640	跨境通	138,100	1,596,436.00	0.41
30	002705	新宝股份	181,970	1,568,581.40	0.40
31	300122	智飞生物	40,000	1,555,600.00	0.40
32	002353	杰瑞股份	87,000	1,519,020.00	0.39
33	600383	金地集团	153,400	1,486,446.00	0.38
34	002465	海格通信	192,600	1,450,278.00	0.37
35	000909	数源科技	199,785	1,346,550.90	0.35
36	600426	华鲁恒升	107,100	1,344,105.00	0.35
37	601788	光大证券	139,100	1,301,976.00	0.34
38	000703	恒逸石化	100,500	1,232,130.00	0.32
39	002475	立讯精密	90,100	1,229,865.00	0.32
40	600566	济川药业	35,200	1,208,768.00	0.31
41	002007	华兰生物	34,400	1,155,152.00	0.30
42	002422	科伦药业	51,700	1,147,223.00	0.30
43	601958	金钼股份	187,700	1,126,200.00	0.29
44	600023	浙能电力	240,400	1,108,244.00	0.29
45	002038	双鹭药业	41,800	1,099,340.00	0.28
46	600021	上海电力	143,200	1,088,320.00	0.28
47	601899	紫金矿业	312,600	1,069,092.00	0.28
48	000513	丽珠集团	38,900	1,048,744.00	0.27
49	600674	川投能源	124,300	1,039,148.00	0.27
50	000157	中联重科	275,100	1,001,364.00	0.26
51	601231	环旭电子	98,400	960,384.00	0.25
52	000656	金科股份	142,800	876,792.00	0.23
53	603993	洛阳钼业	211,100	876,065.00	0.23
54	002611	东方精工	212,970	841,231.50	0.22
55	000503	国新健康	47,100	829,902.00	0.21
56	300251	光线传媒	100,900	810,227.00	0.21
57	600827	百联股份	96,604	793,118.84	0.20
58	600816	安信信托	153,900	772,578.00	0.20
59	002371	北方华创	18,000	730,800.00	0.19
60	000960	锡业股份	70,339	706,906.95	0.18
61	600623	华谊集团	85,000	706,350.00	0.18
62	600256	广汇能源	174,700	698,800.00	0.18
63	000069	华侨城 A	114,400	688,688.00	0.18

64	600977	中国电影	47,300	675,917.00	0.17
65	600820	隧道股份	107,900	652,795.00	0.17
66	601727	上海电气	123,400	614,532.00	0.16
67	300024	机器人	44,240	613,166.40	0.16
68	600109	国金证券	79,600	582,672.00	0.15
69	002311	海大集团	25,200	576,072.00	0.15
70	600875	东方电气	70,400	561,088.00	0.14
71	600895	张江高科	40,000	560,400.00	0.14
72	002244	滨江集团	138,500	549,845.00	0.14
73	000596	古井贡酒	9,500	547,390.00	0.14
74	601186	中国铁建	46,500	544,515.00	0.14
75	600633	浙数文化	61,600	516,824.00	0.13
76	002179	中航光电	14,500	511,850.00	0.13
77	000830	鲁西化工	47,000	507,130.00	0.13
78	002602	世纪华通	24,100	489,953.00	0.13
79	601901	方正证券	93,500	487,135.00	0.13
80	000792	盐湖股份	60,800	484,576.00	0.12
81	002686	亿利达	69,999	470,393.28	0.12
82	601800	中国交建	37,900	469,581.00	0.12
83	000671	阳光城	83,600	461,472.00	0.12
84	002013	中航机电	63,800	456,170.00	0.12
85	600380	健康元	64,976	454,832.00	0.12
86	300315	掌趣科技	118,100	435,789.00	0.11
87	002310	东方园林	52,800	432,960.00	0.11
88	600482	中国动力	19,000	419,330.00	0.11
89	000686	东北证券	58,900	381,083.00	0.10
90	600160	巨化股份	52,800	375,936.00	0.10
91	600739	辽宁成大	31,400	336,922.00	0.09
92	300070	碧水源	35,300	319,818.00	0.08
93	000050	深天马 A	31,500	318,465.00	0.08
94	002456	欧菲科技	30,400	305,216.00	0.08
95	600588	用友网络	13,303	299,583.56	0.08
96	300253	卫宁健康	24,400	299,388.00	0.08
97	600390	五矿资本	38,800	289,060.00	0.07
98	300027	华谊兄弟	57,600	283,968.00	0.07
99	002202	金风科技	23,900	256,447.00	0.07
100	600372	中航电子	16,900	241,670.00	0.06
101	002074	国轩高科	18,600	225,060.00	0.06
102	600373	中文传媒	17,700	221,427.00	0.06

103	600271	航天信息	9,800	221,088.00	0.06
104	002444	巨星科技	21,600	209,952.00	0.05
105	600970	中材国际	36,300	208,725.00	0.05
106	002410	广联达	8,900	207,103.00	0.05
107	002558	巨人网络	9,800	189,826.00	0.05
108	002273	水晶光电	17,100	167,580.00	0.04
109	600525	长园集团	26,000	149,500.00	0.04
110	002065	东华软件	21,500	145,125.00	0.04
111	000598	兴蓉环境	31,300	129,269.00	0.03
112	600879	航天电子	21,600	125,064.00	0.03
113	603019	中科曙光	3,000	119,190.00	0.03
114	000738	航发控制	9,200	117,208.00	0.03
115	600406	国电南瑞	5,900	109,976.00	0.03
116	000826	启迪桑德	9,300	97,464.00	0.03
117	600893	航发动力	3,312	75,679.20	0.02
118	002152	广电运通	8,900	49,751.00	0.01
119	600008	首创股份	13,800	49,542.00	0.01
120	600547	山东黄金	1,400	41,300.00	0.01
121	600332	白云山	600	21,726.00	0.01
122	000999	华润三九	500	11,820.00	0.00
123	002281	光迅科技	400	10,156.00	0.00
124	000768	中航飞机	600	8,616.00	0.00
125	600600	青岛啤酒	200	7,054.00	0.00
126	600170	上海建工	2,200	6,798.00	0.00
127	600068	葛洲坝	400	2,620.00	0.00
128	300136	信维通信	100	2,295.00	0.00
129	000895	双汇发展	100	2,284.00	0.00

8.4 报告期内股票投资组合的重大变动

8.4.1 累计买入金额超出期末基金资产净值 2%或前 20 名的股票明细

金额单位：人民币元

序号	股票代码	股票名称	本期累计买入金额	占期末基金资产净值比例(%)
1	601288	农业银行	43,745,031.00	11.27
2	601988	中国银行	36,690,359.80	9.45
3	000860	顺鑫农业	29,200,416.71	7.52
4	002304	洋河股份	26,735,081.00	6.89

5	603369	今世缘	26,718,401.58	6.88
6	600036	招商银行	23,485,409.60	6.05
7	601318	中国平安	23,337,878.16	6.01
8	600585	海螺水泥	22,683,947.12	5.84
9	000596	古井贡酒	20,291,090.13	5.23
10	601888	中国国旅	20,096,492.54	5.18
11	000729	燕京啤酒	19,104,020.70	4.92
12	601818	光大银行	18,500,841.30	4.76
13	601998	中信银行	18,471,947.69	4.76
14	601328	交通银行	17,929,013.00	4.62
15	600872	中炬高新	17,182,186.00	4.43
16	601857	中国石油	17,060,293.61	4.39
17	601166	兴业银行	16,988,271.86	4.38
18	000009	中国宝安	16,800,239.10	4.33
19	600886	国投电力	16,688,502.00	4.30
20	601398	工商银行	15,791,577.00	4.07
21	002142	宁波银行	14,362,201.76	3.70
22	000895	双汇发展	13,852,018.19	3.57
23	601628	中国人寿	13,503,285.26	3.48
24	000627	天茂集团	13,000,742.92	3.35
25	000656	金科股份	12,954,219.81	3.34
26	600566	济川药业	12,905,934.56	3.32
27	601992	金隅集团	12,892,317.16	3.32
28	002299	圣农发展	12,821,523.37	3.30
29	600282	南钢股份	12,554,446.64	3.23
30	601898	中煤能源	11,869,897.83	3.06
31	000786	北新建材	11,852,067.00	3.05
32	000661	长春高新	11,769,965.09	3.03
33	002038	双鹭药业	11,599,256.00	2.99
34	600926	杭州银行	11,557,510.98	2.98
35	002422	科伦药业	11,412,345.91	2.94
36	000738	航发控制	11,365,191.71	2.93
37	600372	中航电子	11,334,716.09	2.92
38	000961	中南建设	11,101,791.41	2.86
39	000960	锡业股份	10,875,215.49	2.80
40	002013	中航机电	10,823,582.86	2.79

41	601958	金钼股份	10,630,036.57	2.74
42	600827	百联股份	10,312,789.35	2.66
43	603993	洛阳钼业	10,138,735.90	2.61
44	000778	新兴铸管	10,034,646.36	2.58
45	600016	民生银行	10,031,730.87	2.58
46	601601	中国太保	9,888,208.27	2.55
47	603589	口子窖	9,637,164.72	2.48
48	600332	白云山	9,399,686.04	2.42
49	600808	马钢股份	8,942,115.99	2.30
50	600436	片仔癀	8,873,650.11	2.29
51	002146	荣盛发展	8,872,376.49	2.29
52	600000	浦发银行	8,837,028.71	2.28
53	002465	海格通信	8,799,040.00	2.27
54	601117	中国化学	8,675,339.00	2.23
55	600260	凯乐科技	8,574,496.50	2.21
56	601718	际华集团	8,495,630.00	2.19
57	000839	中信国安	8,369,435.00	2.16
58	000671	阳光城	8,354,487.49	2.15
59	600893	航发动力	8,305,840.76	2.14
60	600588	用友网络	8,167,448.62	2.10
61	300144	宋城演艺	8,083,356.00	2.08
62	000898	鞍钢股份	8,042,021.67	2.07
63	600031	三一重工	8,031,367.00	2.07
64	600521	华海药业	7,976,142.26	2.05
65	600376	首开股份	7,881,883.66	2.03
66	300122	智飞生物	7,766,287.00	2.00

8.4.2 累计卖出金额超出期末基金资产净值 2%或前 20 名的股票明细

金额单位：人民币元

序号	股票代码	股票名称	本期累计卖出金额	占期末基金资产净值比例 (%)
1	601288	农业银行	38,125,030.00	9.82
2	601988	中国银行	36,132,604.55	9.31
3	002304	洋河股份	26,051,101.40	6.71
4	601318	中国平安	23,696,628.51	6.10
5	600036	招商银行	23,221,634.61	5.98
6	000860	顺鑫农业	22,345,425.44	5.76

7	603369	今世缘	20,349,563.55	5.24
8	601888	中国国旅	19,016,141.70	4.90
9	601998	中信银行	18,319,725.86	4.72
10	000596	古井贡酒	18,098,410.27	4.66
11	600585	海螺水泥	17,779,188.59	4.58
12	601857	中国石油	17,678,923.63	4.55
13	000729	燕京啤酒	16,640,594.48	4.29
14	000009	中国宝安	16,332,824.68	4.21
15	601398	工商银行	16,161,808.00	4.16
16	601328	交通银行	13,949,834.00	3.59
17	601628	中国人寿	13,453,924.28	3.47
18	000895	双汇发展	13,205,921.26	3.40
19	601992	金隅集团	13,050,523.95	3.36
20	600886	国投电力	13,002,045.64	3.35
21	000627	天茂集团	12,773,806.78	3.29
22	000656	金科股份	11,788,795.00	3.04
23	600872	中炬高新	11,685,164.03	3.01
24	600372	中航电子	11,667,859.00	3.01
25	601898	中煤能源	11,525,458.91	2.97
26	601166	兴业银行	11,522,294.00	2.97
27	600282	南钢股份	11,471,730.89	2.95
28	000738	航发控制	11,417,013.13	2.94
29	000661	长春高新	11,317,197.63	2.91
30	600566	济川药业	11,116,397.89	2.86
31	000786	北新建材	11,088,535.88	2.86
32	601818	光大银行	11,012,123.19	2.84
33	000960	锡业股份	10,708,571.84	2.76
34	601601	中国太保	10,240,131.63	2.64
35	000778	新兴铸管	10,214,554.00	2.63
36	002142	宁波银行	10,179,715.16	2.62
37	002038	双鹭药业	10,166,919.62	2.62
38	600016	民生银行	10,076,403.12	2.60
39	002013	中航机电	9,894,389.90	2.55
40	002422	科伦药业	9,686,538.20	2.49
41	600332	白云山	9,556,254.00	2.46
42	601958	金钼股份	9,542,846.96	2.46
43	600808	马钢股份	9,458,672.00	2.44
44	002146	荣盛发展	9,125,629.60	2.35

45	000961	中南建设	9,113,890.90	2.35
46	600827	百联股份	9,005,851.64	2.32
47	000839	中信国安	8,999,001.00	2.32
48	603993	洛阳钼业	8,964,646.00	2.31
49	600000	浦发银行	8,711,279.85	2.24
50	603589	口子窖	8,657,841.02	2.23
51	600436	片仔癀	8,617,071.11	2.22
52	000898	鞍钢股份	8,173,467.62	2.11
53	600893	航发动力	8,142,721.67	2.10
54	601718	际华集团	8,067,268.63	2.08
55	002465	海格通信	8,017,971.41	2.07
56	300144	宋城演艺	7,890,341.04	2.03
57	601117	中国化学	7,886,868.82	2.03

8.4.3 买入股票的成本总额及卖出股票的收入总额

单位：人民币元

买入股票成本（成交）总额	1,635,820,829.98
卖出股票收入（成交）总额	1,471,816,977.12

注：本项中 8.4.1、8.4.2、8.4.3 的“买入金额”（或“买入股票成本”）、“卖出金额”（或“卖出股票收入”）均按买卖成交金额（成交单价乘以成交数量）填列，不考虑相关交易费用。

8.5 期末按债券品种分类的债券投资组合

本基金本报告期末未持有债券。

8.6 期末按公允价值占基金资产净值比例大小排序的前五名债券投资明细

本基金本报告期末未持有债券。

8.7 期末按公允价值占基金资产净值比例大小排序所有资产支持证券投资明细

本基金本报告期末未持有资产支持证券。

8.8 报告期末按公允价值占基金资产净值比例大小排序的前五名贵金属投资明细

本基金本报告期末未持有贵金属。

8.9 期末按公允价值占基金资产净值比例大小排序的前五名权证投资明细

本基金本报告期末未持有权证。

8.10 报告期末本基金投资的股指期货交易情况说明

本基金报告期末，本基金未参与股指期货交易。本基金本期末未持有股指期货。

8.11 报告期末本基金投资的国债期货交易情况说明

本基金本报告期末未持有国债期货。报告期内，本基金未参与国债期货交易。

8.12 投资组合报告附注

8.12.1 本基金投资的前十名证券的发行主体本期受到调查以及处罚的情况的说明

本基金投资的前十名证券的发行主体之一中兵红箭股份有限公司在本报告期内出现被监管部门立案调查的情形。

中兵红箭涉嫌信息披露违法违规，被中国证监会立案调查，2018年10月31日下午，公司收到湖南监管局《行政处罚决定书》（[2018]3号），本案现已审理终结。中兵红箭2018年11月2日最新公告如下：“2017年8月1日收到中国证券监督管理委员会湖南监管局（以下简称“湖南监管局”）的调查通知书（编号：湘稽调查字0579号），因公司涉嫌信息披露违法违规，根据《中华人民共和国证券法》的有关规定，湖南监管局决定对公司进行立案调查，详见公司于2017年8月2日在《证券时报》、《中国证券报》和巨潮资讯网（www.cninfo.com.cn）上披露的《中兵红箭股份有限公司关于收到中国证券监督管理委员会调查通知书的公告》（公告编号：2017-58）。在取得湖南监管局对上述立案调查事项的结论性意见之前，公司按照《深圳证券交易所股票上市规则》的规定，每月披露一次公司《中兵红箭股份有限公司关于立案调查事项进展暨风险提示的公告》（公告编号：2017-75、2017-83、2017-88、2017-90、2017-94、2018-12、2018-19、2018-32、2018-60、2018-66、2018-68、2018-82、2018-93、2018-95、2018-101）。2018年10月9日，公司收到湖南监管局《行政处罚事先告知书》（[2018]3号），详见公司于2018年10月11日在《证券时报》、《中国证券报》和巨潮资讯网（www.cninfo.com.cn）上披露的《中兵红箭股份有限公司关于收到中国证券监督管理委员会湖南监管局〈行政处罚事先告知书〉的公告》（公告编号：2018-96）。2018年10月31日下午，公司收到湖南监管局《行政处罚决定书》（[2018]3号）”

本基金做出如下说明：本基金参与认购中兵红箭为募集配套资金而发行的股份，认购股份于2017年1月26日上市，解禁日期为2018年1月26日。中兵红箭股份有限公司实际控制人为中国兵器工业集团公司。目前，中兵红箭股份有限公司业务分为四大板块：智能弹药行业业务板块、专用车业务板块（冷藏保温汽车、爆破器材运输车等）、汽车零部件业务板块（汽车轴类零部件、内燃机配件等）、超硬材料板块（人造金刚石、立方氮化硼等）。报告期末证监会调查工作仍在正常进

行中，期间公司经营活动未受事件影响，经营情况正常。今后，基金管理人将继续加强与该中兵红箭股份有限公司的沟通，密切关注其制度建设与执行等中兵红箭股份有限公司基础性建设问题的合规性以及企业的经营状况。

本公司对以上证券的投资决策程序符合法律法规及公司制度的相关规定，不存在损害基金份额持有人利益的行为。除此之外，其他九名证券发行主体本期未被监管部门立案调查，且在本报告编制日前一年内未受到公开谴责、处罚。

8.12.2 基金投资的前十名股票超出基金合同规定的备选股票库情况的说明

本基金投资的前十名股票中，没有超出基金合同规定的备选股票库的股票。

8.12.3 期末其他各项资产构成

单位：人民币元

序号	名称	金额
1	存出保证金	492,246.14
2	应收证券清算款	-
3	应收股利	-
4	应收利息	405,195.76
5	应收申购款	-
6	其他应收款	-
7	待摊费用	-
8	其他	-
9	合计	897,441.90

8.12.4 期末持有的处于转股期的可转换债券明细

本基金本报告期末未持有处于转股期的可转换债券。

8.12.5 期末前十名股票中存在流通受限情况的说明

金额单位：人民币元

序号	股票代码	股票名称	流通受限部分的公允价值	占基金资产净值比例(%)	流通受限情况说明
1	600339	中油工程	9,683,716.35	2.49	非公开发行，流通受限
2	600277	亿利洁能	9,217,172.72	2.37	非公开发行，流通受限
3	000519	中兵红箭	8,007,660.54	2.06	非公开发行，流通受限
4	000862	银星能源	6,529,158.72	1.68	非公开发行，流通受限

8.12.6 投资组合报告附注的其他文字描述部分

由于四舍五入的原因，分项之和与合计项之间可能存在尾差。

§ 8 投资组合报告（转型前）

8.1 期末基金资产组合情况

金额单位：人民币元

序号	项目	金额	占基金总资产的比例 (%)
1	权益投资	49,838,514.30	11.81
	其中：股票	49,838,514.30	11.81
2	基金投资	-	-
3	固定收益投资	-	-
	其中：债券	-	-
	资产支持证券	-	-
4	贵金属投资	-	-
5	金融衍生品投资	-	-
6	买入返售金融资产	350,000,000.00	82.92
	其中：买断式回购的买入返售金融资产	-	-
7	银行存款和结算备付金合计	19,093,762.29	4.52
8	其他资产	3,173,245.70	0.75
9	合计	422,105,522.29	100.00

8.2 期末按行业分类的股票投资组合

8.2.1 报告期末按行业分类的境内股票投资组合

金额单位：人民币元

代码	行业类别	公允价值	占基金资产净值比例 (%)
A	农、林、牧、渔业	-	-
B	采矿业	10,186,766.55	2.45
C	制造业	23,229,300.37	5.58
D	电力、热力、燃气及水生产和供应业	7,126,598.08	1.71
E	建筑业	-	-
F	批发和零售业	-	-
G	交通运输、仓储和邮政业	-	-
H	住宿和餐饮业	-	-
I	信息传输、软件和信息技术服务业	-	-
J	金融业	-	-
K	房地产业	-	-
L	租赁和商务服务业	-	-
M	科学研究和技术服务业	-	-
N	水利、环境和公共设施管理业	-	-

0	居民服务、修理和其他服务业	-	-
P	教育	-	-
Q	卫生和社会工作	7,701,565.00	1.85
R	文化、体育和娱乐业	-	-
S	综合	1,594,284.30	0.38
	合计	49,838,514.30	11.97

8.2.2 报告期末按行业分类的港股通投资股票投资组合

本基金本报告期末未持有港股通投资股票。

8.3 期末按公允价值占基金资产净值比例大小排序的所有股票投资明细

金额单位：人民币元

序号	股票代码	股票名称	数量（股）	公允价值	占基金资产净值比例（%）
1	600339	中油工程	2,515,251	10,186,766.55	2.45
2	000519	中兵红箭	1,233,846	9,192,152.70	2.21
3	600277	亿利洁能	1,803,752	8,369,409.28	2.01
4	300347	泰格医药	130,535	7,701,565.00	1.85
5	000862	银星能源	2,133,712	7,126,598.08	1.71
6	300410	正业科技	85,538	2,086,271.82	0.50
7	002705	新宝股份	181,970	1,750,551.40	0.42
8	000909	数源科技	199,785	1,594,284.30	0.38
9	002611	东方精工	133,106	1,235,223.68	0.30
10	002686	亿利达	69,999	595,691.49	0.14

8.4 报告期内股票投资组合的重大变动

8.4.1 累计买入金额超出期末基金资产净值 2%或前 20 名的股票明细

金额单位：人民币元

序号	股票代码	股票名称	本期累计买入金额	占期初基金资产净值比例（%）
1	000651	格力电器	1,996,958.00	0.47
2	601318	中国平安	1,991,158.00	0.47
3	600028	中国石化	999,460.00	0.24
4	000823	超声电子	999,349.00	0.24
5	002045	国光电器	999,120.00	0.24
6	002440	闰土股份	997,760.00	0.23
7	000858	五粮液	995,462.00	0.23

8.4.2 累计卖出金额超出期末基金资产净值 2%或前 20 名的股票明细

金额单位：人民币元

序号	股票代码	股票名称	本期累计卖出金额	占期初基金资产净值比例（%）
1	300347	泰格医药	23,314,822.36	5.49
2	600339	中油工程	10,829,771.02	2.55
3	000519	中兵红箭	10,600,232.34	2.49
4	600277	亿利洁能	10,016,888.38	2.36
5	000862	银星能源	8,296,378.74	1.95
6	300003	乐普医疗	6,377,920.13	1.50
7	002611	东方精工	5,566,417.56	1.31
8	000546	金圆股份	4,431,086.00	1.04
9	601398	工商银行	3,193,247.50	0.75
10	300015	爱尔眼科	2,884,605.00	0.68
11	600487	亨通光电	2,775,644.00	0.65
12	300410	正业科技	2,549,781.30	0.60
13	600856	中天能源	2,254,155.00	0.53
14	601318	中国平安	2,006,201.00	0.47
15	000651	格力电器	1,980,704.00	0.47
16	000909	数源科技	1,921,917.47	0.45
17	002705	新宝股份	1,870,034.01	0.44
18	000823	超声电子	1,339,087.00	0.32
19	002440	闰土股份	1,112,638.60	0.26
20	002466	天齐锂业	1,044,823.96	0.25

8.4.3 买入股票的成本总额及卖出股票的收入总额

单位：人民币元

买入股票成本（成交）总额	8,979,267.00
卖出股票收入（成交）总额	110,381,311.07

注：本项中 8.4.1、8.4.2、8.4.3 的“买入金额”（或“买入股票成本”）、“卖出金额”（或“卖出股票收入”）均按买卖成交金额（成交单价乘以成交数量）填列，不考虑相关交易费用。

8.5 期末按债券品种分类的债券投资组合

本基金本报告期末未持有债券。

8.6 期末按公允价值占基金资产净值比例大小排序的前五名债券投资明细

本基金本报告期末未持有债券。

8.7 期末按公允价值占基金资产净值比例大小排序所有资产支持证券投资明细

本基金本报告期末未持有资产支持证券。

8.8 报告期末按公允价值占基金资产净值比例大小排序的前五名贵金属投资明细

本基金本报告期末未持有贵金属。

8.9 期末按公允价值占基金资产净值比例大小排序的前五名权证投资明细

本基金本报告期末未持有权证。

8.10 报告期末本基金投资的股指期货交易情况说明

本基金本报告期末未持有股指期货。报告期内，本基金未参与股指期货交易。

8.11 报告期末本基金投资的国债期货交易情况说明

本基金本报告期末未持有国债期货。报告期内，本基金未参与国债期货交易。

8.12 投资组合报告附注

8.12.1 本基金投资的前十名证券的发行主体本期受到调查以及处罚的情况的说明

本基金投资的前十名证券的发行主体之一中兵红箭股份有限公司在本报告期内出现被监管部门立案调查的情形。

中兵红箭涉嫌信息披露违法违规，被中国证监会立案调查，目前尚未收到中国证监会就上述立案调查事项的结论性意见。中兵红箭 2018 年 05 月 31 日公告如下：“2017 年 8 月 1 日，中兵红箭股份有限公司（以下简称“公司”）收到《中国证券监督管理委员会调查通知书》（编号：湘稽调查字 0579 号），因公司涉嫌信息披露违法违规，根据《中华人民共和国证券法》的有关规定，决定对公司进行立案调查。公司已于 2017 年 8 月 2 日在《证券时报》、《中国证券报》和巨潮资讯网上披露了《中兵红箭股份有限公司关于收到中国证券监督管理委员会调查通知书的公告》（公告编号：2017-58），并分别于 2017 年 9 月 1 日、2017 年 9 月 29 日、2017 年 10 月 31 日、2017 年 11 月 29 日、2017 年 12 月 29 日、2018 年 1 月 31 日和 2018 年 2 月 28 日、2018 年 3 月 30 日、2018 年 4 月 27 日在《证券时报》、《中国证券报》和巨潮资讯网上披露了《中兵红箭股份有限公司关于

立案调查事项进展暨风险提示的公告》（公告编号：2017-75）、《中兵红箭股份有限公司关于立案调查事项进展暨风险提示的公告》（公告编号：2017-83）、《中兵红箭股份有限公司关于立案调查事项进展暨风险提示的公告》（公告编号：2017-88）、《中兵红箭股份有限公司关于立案调查事项进展暨风险提示的公告》（公告编号：2017-90）和《中兵红箭股份有限公司关于立案调查事项进展暨风险提示的公告》（公告编号：2017-94）、《中兵红箭股份有限公司关于立案调查事项进展暨风险提示的公告》（公告编号：2018-12）、《中兵红箭股份有限公司关于立案调查事项进展暨风险提示的公告》（公告编号：2018-19）、《中兵红箭股份有限公司关于立案调查事项进展暨风险提示的公告》（公告编号：2018-32）、《中兵红箭股份有限公司关于立案调查事项进展暨风险提示的公告》（公告编号：2018-60）。目前证监会调查工作仍在正常进行中，期间公司经营活动未受事件影响，经营情况正常。根据《深圳证券交易所股票上市规则（2014 年修订）》的相关规定，如公司因此受到中国证监会行政处罚，并在行政处罚决定书中被认定构成重大违法行为，或因涉嫌违规披露、不披露重要信息罪被依法移送公安机关的，公司将因触及 13.2.1 条规定的重大信息披露违法情形，公司股票交易被实行退市风险警示。实行退市风险警示三十个交易日期限届满后次一交易日，公司股票将被停牌，直至深圳证券交易所在停牌后的十五个交易日内作出是否暂停公司股票上市的决定。如公司所涉及立案调查事项最终未被中国证监会认定为重大信息披露违法行为，公司股票将不会因此次事件而被实施退市风险警示及暂停上市。截至本公告日，公司尚未收到中国证监会就上述立案调查事项的结论性意见，在此之前，公司将严格按照《深圳证券交易所股票上市规则（2014 年修订）》11.11.3 条的要求，每月至少披露一次调查进展提示性公告。”

本基金做出如下说明：本基金参与认购中兵红箭为募集配套资金而发行的股份，认购股份于 2017 年 1 月 26 日上市，解禁日期为 2018 年 1 月 26 日。中兵红箭股份有限公司实际控制人为中国兵器工业集团公司。目前，中兵红箭股份有限公司业务分为四大板块：智能弹药行业业务板块、专用车业务板块（冷藏保温汽车、爆破器材运输车等）、汽车零部件业务板块（汽车轴类零部件、内燃机配件等）、超硬材料板块（人造金刚石、立方氮化硼等）。报告期末证监会调查工作仍在正常进行中，期间公司经营活动未受事件影响，经营情况正常。今后，基金管理人将继续加强与该中兵红箭股份有限公司的沟通，密切关注其制度建设与执行等中兵红箭股份有限公司基础性建设问题的合规性以及企业的经营状况。

本公司对以上证券的投资决策程序符合法律法规及公司制度的相关规定，不存在损害基金份额持有人利益的行为。除此之外，其他九名证券发行主体本期未被监管部门立案调查，且在本报告编制日前一年内未受到公开谴责、处罚。

8.12.2 基金投资的前十名股票超出基金合同规定的备选股票库情况的说明

本基金投资的前十名股票中，没有超出基金合同规定的备选股票库的股票。

8.12.3 期末其他各项资产构成

单位：人民币元

序号	名称	金额
1	存出保证金	105,220.54
2	应收证券清算款	2,996,713.18
3	应收股利	-
4	应收利息	71,311.98
5	应收申购款	-
6	其他应收款	-
7	待摊费用	-
8	其他	-
9	合计	3,173,245.70

8.12.4 期末持有的处于转股期的可转换债券明细

本基金本报告期末未持有处于转股期的可转换债券。

8.12.5 期末前十名股票中存在流通受限情况的说明

金额单位：人民币元

序号	股票代码	股票名称	流通受限部分的公允价值	占基金资产净值比例(%)	流通受限情况说明
1	600339	中油工程	10,186,766.55	2.45	非公开发行, 流通受限
2	000519	中兵红箭	9,192,152.70	2.21	非公开发行, 流通受限
3	600277	亿利洁能	8,369,409.28	2.01	非公开发行, 流通受限
4	000862	银星能源	7,126,598.08	1.71	非公开发行, 流通受限
5	300410	正业科技	2,086,271.82	0.50	非公开发行, 流通受限
6	002705	新宝股份	1,750,551.40	0.42	非公开发行, 流通受限
7	000909	数源科技	1,594,284.30	0.38	非公开发行, 流通受限
8	002611	东方精工	1,235,223.68	0.30	非公开发行, 流通受限
9	002686	亿利达	595,691.49	0.14	非公开发行, 流通受限

8.12.6 投资组合报告附注的其他文字描述部分

由于四舍五入的原因，分项之和与合计项之间可能存在尾差。

§ 9 基金份额持有人信息（第二次转型后）

9.1 期末基金份额持有人户数及持有人结构

份额单位：份

份额级别	持有人户数 (户)	户均持有的基金份额	持有人结构			
			机构投资者		个人投资者	
			持有份额	占总份额比例	持有份额	占总份额比例
九泰盈华量化灵活 A	1208	19,270.55	416,428.20	1.79%	22,862,397.77	98.21%
九泰盈华量化灵活 C	2744	55,063.75	0.00	0.00%	151,094,930.51	100.00%
合计	3952	44,122.91	416,428.20	0.24%	173,957,328.28	99.76%

注：对于分级基金，比例的分母采用各自级别的份额；对于合计数，比例的分母采用下属分级基金份额的合计数。

9.2 期末上市基金前十名持有人

序号	持有人名称	持有份额 (份)	占上市总份额比例
1	袁丹丹	247,138.00	10.22
2	任红刚	200,068.00	8.27
3	袁毅珊	200,013.00	8.27
4	林海燕	180,013.00	7.44
5	刘静婷	104,417.00	4.32
6	陈子贵	100,034.00	4.13
7	王旭	100,023.00	4.13
8	彭鹤	100,008.00	4.13
9	赵存生	100,007.00	4.13
10	李春丽	100,006.00	4.13

注：1、本基金仅 A 类份额上市交易，以上数据为 A 类数据；

2、本表格所示持有人，均为 A 类场内持有人。

9.3 期末基金管理人的从业人员持有本基金的情况

项目	份额级别	持有份额总数 (份)	占基金总份额比例
基金管理人所有从业人员持有本基金	九泰盈华量化灵活 A	465,103.08	1.9980%
	九泰盈华量化灵活 C	3,000.54	0.0020%

	合计	468,103.62	0.2684%
--	----	------------	---------

注：对于分级基金，比例的分母采用各自级别的份额；对于合计数，比例的分母采用下属分级基金份额的合计数。

9.4 期末基金管理人的从业人员持有本开放式基金份额总量区间的情况

项目	份额级别	持有基金份额总量的数量区间（万份）
本公司高级管理人员、基金投资和研究部门负责人持有本开放式基金	九泰盈华量化灵活 A	10~50
	九泰盈华量化灵活 C	0
	合计	10~50
本基金基金经理持有本开放式基金	九泰盈华量化灵活 A	0
	九泰盈华量化灵活 C	0
	合计	10~50

§ 9 基金份额持有人信息（第一次转型后）

9.1 期末基金份额持有人户数及持有人结构

份额单位：份

份额级别	持有人户数 (户)	户均持有的 基金份额	持有人结构			
			机构投资者		个人投资者	
			持有份额	占总份额比例	持有份额	占总份额比例
九泰锐华混合 A	1555	21,094.57	748,661.20	2.28%	32,053,392.72	97.77%
九泰锐华混合 C	8083	52,086.49	0.00	0.00%	421,015,102.97	100.00%
合计	9638	47,086.24	748,661.20	0.16%	453,068,495.69	99.84%

注：对于分级基金，比例的分母采用各自级别的份额；对于合计数，比例的分母采用下属分级基金份额的合计数。

9.2 期末上市基金前十名持有人

九泰锐华混合 A

序号	持有人名称	持有份额（份）	占上市总份额比例
1	杨凯	455,003.00	9.92
2	宁波万坤投资管理合伙企业（有限合伙）—万坤全套量化 1 号私募投资基金	337,333.00	7.35
3	沈盛杰	298,300.00	6.50
4	袁丹丹	247,138.00	5.39
5	岳娟	227,000.00	4.95
6	任红刚	200,068.00	4.36
7	袁毅珊	200,013.00	4.36
8	林海燕	180,013.00	3.92
9	叶红慧	177,588.00	3.87
10	云玲	125,855.00	2.74

注：1、本基金仅 A 类份额上市交易，以上数据为 A 类数据；

2、本表格所示持有人，均为 A 类场内持有人。

9.3 期末基金管理人的从业人员持有本基金的情况

项目	份额级别	持有份额总数（份）	占基金总份额比例
基金管理人所有从业人员持有本基金	九泰锐华混合 A	635,485.25	1.9373%
	九泰锐华混合 C	3,000.54	0.0007%
	合计	638,485.79	0.1407%

注：对于分级基金，比例的分母采用各自级别的份额；对于合计数，比例的分母采用下属分级基金份额的合计数。

9.4 期末基金管理人的从业人员持有本开放式基金份额总量区间的情况

项目	份额级别	持有基金份额总量的数量区间（万份）
本公司高级管理人员、基金投资和研究部门负责人持有本开放式基金	九泰锐华混合 A	10~50
	九泰锐华混合 C	0
	合计	10~50
本基金基金经理持有本开放式基金	九泰锐华混合 A	0~10
	九泰锐华混合 C	0
	合计	0~10

§ 9 基金份额持有人信息（转型前）

9.1 期末基金份额持有人户数及持有人结构

份额单位：份

份额级别	持有人户数 (户)	户均持有的 基金份额	持有人结构			
			机构投资者		个人投资者	
			持有份额	占总份额比例	持有份额	占总份额比例
九泰锐华定增混合 A	1,588	20,656.21	1,317,749.20	4.02%	31,484,304.72	95.98%
九泰锐华定增混合 C	8,083	52,086.49	-	0.00%	421,015,102.97	100.00%
合计	9,671	46,925.57	1,317,749.20	0.29%	452,499,407.69	99.71%

注：对于分级基金，比例的分母采用各自级别的份额；对于合计数，比例的分母采用下属分级基金份额的合计数。

9.2 期末上市基金前十名持有人

九泰锐华定增混合 A

序号	持有人名称	持有份额（份）	占上市总份额比例
1	宁波万坤投资管理合伙企业（有限合伙）—万坤全套利量化 1 号私募投资基金	533,275.00	11.63%
2	杨凯	412,751.00	9.00%
3	宁波万坤投资管理合伙企业（有限合伙）—万坤全天候量化 1 号私募投资基金	333,258.00	7.27%
4	袁丹丹	247,138.00	5.39%
5	任红刚	200,068.00	4.36%
6	袁毅珊	200,013.00	4.36%
7	林海燕	180,013.00	3.92%
8	刘春兰	122,700.00	2.68%
9	刘静婷	104,417.00	2.28%
10	陈子贵	100,034.00	2.18%

注：1、本基金仅 A 类份额上市交易，以上数据为 A 类数据；

2、本表格所示持有人，均为 A 类场内持有人。

9.3 期末基金管理人的从业人员持有本基金的情况

项目	份额级别	持有份额总数（份）	占基金总份额比例
基金管理人所有从业人员持有本基金	九泰锐华定增混合 A	648,474.61	1.9769%
	九泰锐华定增混合 C	4,000.72	0.0010%
	合计	652,475.33	0.1438%

注：对于分级基金，比例的分母采用各自级别的份额；对于合计数，比例的分母采用下属分级基金份额的合计数。

9.4 期末基金管理人的从业人员持有本开放式基金份额总量区间的情况

项目	份额级别	持有基金份额总量的数量区间（万份）
本公司高级管理人员、基金投资和研究部门负责人持有本开放式基金	九泰锐华定增混合 A	10~50
	九泰锐华定增混合 C	0
	合计	10~50
本基金基金经理持有本开放式基金	九泰锐华定增混合 A	0~10
	九泰锐华定增混合 C	0
	合计	0~10

§ 10 开放式基金份额变动(第二次转型后)

单位：份

项目	九泰盈华量化灵活 A	九泰盈华量化灵活 C
基金合同生效日（2018 年 12 月 19 日）基金份额总额	32,802,053.92	421,015,102.97
基金合同生效日起至报告期期末基金总申购份额	142,913.82	4,720.06
减：基金合同生效日起至报告期期末基金总赎回份额	9,666,141.77	269,924,892.52
基金合同生效日起至报告期期末基金拆分变动份额（份额减少以“-”填列）	-	-
本报告期期末基金份额总额	23,278,825.97	151,094,930.51

注：九泰盈华量化灵活配置混合型证券投资基金（LOF）由九泰锐华灵活配置混合型证券投资基金转型而来，基金合同生效日为 2018 年 12 月 19 日。

§ 10 开放式基金份额变动(第一次转型后)

单位：份

项目	九泰锐华混合 A	九泰锐华混合 C
基金合同生效日（2018 年 6 月 15 日）基金份额总额	32,802,053.92	421,015,102.97
基金合同生效日起至报告期期末基金总申购份额	-	-
减：基金合同生效日起至报告期期末基金总赎回份额	-	-
基金合同生效日起至报告期期末基金拆分变动份额（份额减少以“-”填列）	-	-
本报告期期末基金份额总额	32,802,053.92	421,015,102.97

注：九泰锐华灵活配置混合型证券投资基金由九泰锐华定增灵活配置混合型证券投资基金转型而来，基金合同生效日为 2018 年 6 月 15 日。

§ 10 开放式基金份额变动(转型前)

单位：份

项目	九泰锐华定增混合 A	九泰锐华定增混合 C
基金合同生效日(2016年12月19日)基金份额总额	32,802,053.92	421,015,102.97
本报告期期初基金份额总额	32,802,053.92	421,015,102.97
本报告期期间基金总申购份额	-	-
减:本报告期期间基金总赎回份额	-	-
本报告期期间基金拆分变动份额 (份额减少以“-”填列)	-	-
本报告期期末基金份额总额	32,802,053.92	421,015,102.97

§ 11 重大事件揭示

11.1 基金份额持有人大会决议

2018年5月15日，本公司发布《关于九泰锐华定增灵活配置混合型证券投资基金以通讯方式召开基金份额持有人大会的公告》，持有人大会的权益登记日为2018年5月18日，投票表决时间为自2018年5月21日起，至2018年6月13日17:00止。此次持有人大会的计票工作于2018年6月14日在本基金的托管人渤海银行股份有限公司授权代表的监督及北京市天元律师事务所的见证下进行，并由北京市方圆公证处对计票过程及结果进行了公证。经统计，出席本次大会的基金份额持有人及代理人所持份额达到本基金在权益登记日基金总份额的二分之一以上，表决结果达到出席会议的基金份额持有人或其代理人所持基金份额的表决权的二分之一以上，根据《中华人民共和国证券投资基金法》、《公开募集证券投资基金运作管理办法》和《九泰锐华定增灵活配置混合型证券投资基金基金合同》的有关规定，《关于九泰锐华定增灵活配置混合型证券投资基金修改基金合同等有关事项的议案》获得通过。本公司于2018年6月15日发布了《关于九泰锐华定增灵活配置混合型证券投资基金基金份额持有人大会表决结果暨决议生效的公告》，《九泰锐华灵活配置混合型证券投资基金基金合同》于同日正式生效。

11.2 基金管理人、基金托管人的专门基金托管部门的重大人事变动

- 一、基金管理人本年度无重大人事变动。
- 二、本报告期基金托管人的专门基金托管部门无重大人事变动。

11.3 涉及基金管理人、基金财产、基金托管业务的诉讼

本报告期无涉及本基金管理人、基金财产、基金托管业务的诉讼事项。

11.4 基金投资策略的改变

本基金在2018年6月15日之前的投资策略：（一）封闭期内，通过对宏观经济、资本市场的深入分析和理解，深入挖掘并充分理解国内经济增长和结构转型所带来的投资机会，在行业分析轮动效应与定向增发项目优势的深入研究的基础上，利用定向增发项目的事件性特征与折价优势，优选能够改善、提升企业基本面与经营状况的定向增发主题相关证券进行投资。将定向增发改善企业基本面与产业结构作为投资主线，形成以定向增发为核心的投资策略。（二）本基金封闭期届满后，通过深入挖掘并充分理解国内经济增长和结构转型所带来的投资机会，精选具有估值优势和成长优势的公司股票进行投资，力争获取超越各阶段业绩比较基准的收益，追求基金资产的长

期稳定增值。

在 2018 年 6 月 15 日以后，本基金的投资策略转变为：基金在股票投资过程中主要采用量化投资模型，指导构建投资组合，强调投资纪律，切实贯彻量化投资策略，力争在控制风险的前提下实现基金资产的长期稳健增值。

在 2018 年 12 月 19 日转型为九泰盈华量化灵活配置混合型证券投资基金（LOF）后，基金的投资策略未发生变化。

11.5 为基金进行审计的会计师事务所情况

本基金本报告期应支付给德勤华永会计师事务所（特殊普通合伙）审计费用 50,000.00 元，截至本报告期末，该会计师事务所已向本基金提供 2 年的审计服务。

11.6 管理人、托管人及其高级管理人员受稽查或处罚等情况

本报告期内，本基金管理人收到中国证券监督管理委员会北京监管局《关于对九泰基金管理有限公司采取责令改正并暂停办理相关业务措施的决定》（行政监管措施决定书【2018】41 号），责令公司改正，并暂停办理公司特定客户资产管理计划备案 6 个月。基金管理人高度重视整改工作，及时制定了整改方案并落实，按时向北京证监局报送了整改报告。截至目前，基金管理人已完成全部的整改工作。

除上述情况外，报告期内，基金管理人、托管人及其高级管理人员未受监管部门稽查或处罚。

11.7 基金租用证券公司交易单元的有关情况（第二次转型后）

11.7.1 基金租用证券公司交易单元进行股票投资及佣金支付情况

金额单位：人民币元

券商名称	交易单元数量	股票交易		应支付该券商的佣金		备注
		成交金额	占当期股票成交总额的比例	佣金	占当期佣金总量的比例	
东方证券	2	92,395,732.32	60.29%	7,511.43	48.45%	-
中信证券	2	60,859,068.44	39.71%	7,991.20	51.55%	-
渤海证券	2	-	-	-	-	-
西藏东方财富证券	2	-	-	-	-	-
九州证券	2	-	-	-	-	-

注：1、本基金管理人负责选择证券经营机构，租用其交易单元作为本基金的交易单元。基金交易单元的选择标准如下：

- 1) 券商经纪人经营行为规范、风险管理健全，在业内有较好的声誉；
- 2) 具备高效、安全的通讯条件，交易设施满足基金进行证券交易的需要；
- 3) 券商经纪人具有较强的研究支持能力：能及时、全面、定期向基金管理人提供高质量的关于宏观、行业及市场走向、个股分析报告及丰富全面的信息咨询服务；有很强的行业分析能力，能根据基金管理人所管理基金的特定要求，提供专门研究报告。

2、本公司租用券商交易单元的程序

基金管理人根据以上标准对不同券商经纪人进行考察、选择和确定，选定的经纪人名单经公募基金业务投资决策委员会审批，同意后与被选择的证券经营机构签订相关协议。基金管理人与被选择的券商经纪人在签订协议时，要明确签定协议双方的公司名称、协议有效期、佣金率、双方的权利义务等。

3、报告期内租用证券公司交易单元的变更情况：

- 1) 本基金报告期内新增租用交易单元情况：无。
- 2) 本基金报告期内停止租用交易单元情况：无。

11.7.2 基金租用证券公司交易单元进行其他证券投资的情况

金额单位：人民币元

券商名称	债券交易		债券回购交易		权证交易	
	成交金额	占当期债券成交总额的比例	成交金额	占当期债券回购成交总额的比例	成交金额	占当期权证成交总额的比例
东方证券	-	-	-	-	-	-
中信证券	-	-	-	-	-	-
渤海证券	-	-	-	-	-	-
西藏东方财富	-	-	-	-	-	-
九州证券	-	-	-	-	-	-

11.7 基金租用证券公司交易单元的有关情况（第一次转型后）

11.7.1 基金租用证券公司交易单元进行股票投资及佣金支付情况

金额单位：人民币元

券商名称	交易单元数量	股票交易		应支付该券商的佣金		备注
		成交金额	占当期股票成交总额的比例	佣金	占当期佣金总量的比例	
东方证券	2	2,398,436,745.76	77.18%	194,988.13	44.33%	-
中信证券	2	456,182,733.61	14.68%	59,898.68	13.62%	-

西藏东方财富 证券	2	252,959,220.53	8.14%	184,988.48	42.05%	-
九州证券	2	-	-	-	-	-
渤海证券	2	-	-	-	-	-

注：1、本基金管理人负责选择证券经营机构，租用其交易单元作为本基金的交易单元。基金交易单元的选择标准如下：

- 1) 券商经纪人经营行为规范、风险管理健全，在业内有较好的声誉；
- 2) 具备高效、安全的通讯条件，交易设施满足基金进行证券交易的需要；
- 3) 券商经纪人具有较强的研究支持能力：能及时、全面、定期向基金管理人提供高质量的关于宏观、行业及市场走向、个股分析报告及丰富全面的信息咨询服务；有很强的行业分析能力，能根据基金管理人所管理基金的特定要求，提供专门研究报告。

2、本公司租用券商交易单元的程序

基金管理人根据以上标准对不同券商经纪人进行考察、选择和确定，选定的经纪人名单经公募基金业务投资决策委员会审批，同意后与被选择的证券经营机构签订相关协议。基金管理人与被选择的券商经纪人在签订协议时，要明确签定协议双方的公司名称、协议有效期、佣金率、双方的权利义务等。

3、报告期内租用证券公司交易单元的变更情况：

- 1) 本基金报告期内新增租用交易单元情况：增加东方证券上海席位单元 1 个，深圳席位单元 1 个。中信证券上海席位单元 1 个，深圳席位单元 1 个。渤海证券上海席位单元 1 个，深圳席位单元 1 个。
- 2) 本基金报告期内停止租用交易单元情况：无。

11.7.2 基金租用证券公司交易单元进行其他证券投资的情况

金额单位：人民币元

券商名称	债券交易		债券回购交易		权证交易	
	成交金额	占当期债券成交总额的比例	成交金额	占当期债券回购成交总额的比例	成交金额	占当期权证成交总额的比例
东方证券	-	-	-	-	-	-
中信证券	-	-	-	-	-	-
西藏东方财富 证券	-	-	1,418,000,000.00	100.00%	-	-
九州证券	-	-	-	-	-	-
渤海证券	-	-	-	-	-	-

11.7 基金租用证券公司交易单元的有关情况（转型前）

11.7.1 基金租用证券公司交易单元进行股票投资及佣金支付情况

金额单位：人民币元

券商名称	交易单元数量	股票交易		应支付该券商的佣金		备注
		成交金额	占当期股票成交总额的比例	佣金	占当期佣金总量的比例	
西藏东方财富证券	2	103,372,419.09	86.61%	75,596.63	83.33%	-
九州证券	2	15,988,158.98	13.39%	15,123.36	16.67%	-

注：1、本基金管理人负责选择证券经营机构，租用其交易单元作为本基金的交易单元。基金交易单元的选择标准如下：

- 1) 券商经纪人经营行为规范、风险管理健全，在业内有较好的声誉；
- 2) 具备高效、安全的通讯条件，交易设施满足基金进行证券交易的需要；
- 3) 券商经纪人具有较强的研究支持能力：能及时、全面、定期向基金管理人提供高质量的关于宏观、行业及市场走向、个股分析报告及丰富全面的信息咨询服务；有很强的行业分析能力，能根据基金管理人所管理基金的特定要求，提供专门研究报告。

2、本公司租用券商交易单元的程序

基金管理人根据以上标准对不同券商经纪人进行考察、选择和确定，选定的经纪人名单经公募基金业务投资决策委员会审批，同意后与被选择的证券经营机构签订相关协议。基金管理人与被选择的券商经纪人在签订协议时，要明确签定协议双方的公司名称、协议有效期、佣金率、双方的权利义务等。

3、报告期内租用证券公司交易单元的变更情况：

- 1) 本基金报告期内新增租用交易单元情况：无。
- 2) 本基金报告期内停止租用交易单元情况：无。

11.7.2 基金租用证券公司交易单元进行其他证券投资的情况

券商名称	债券交易		债券回购交易		权证交易	
	成交金额	占当期债券成交总额的比例	成交金额	占当期债券回购成交总额的比例	成交金额	占当期权证成交总额的比例
西藏东方财富	-	-	11,124,700,000.00	100.00%	-	-
九州证券	-	-	-	-	-	-

11.8 其他重大事件（第二次转型后）

序号	公告事项	法定披露方式	法定披露日期
1	关于九泰盈华量化灵活配置混合型证券投资基金（LOF） 开放日常申购、赎回和定期定额投资业务的公告	证监会指定报 刊和公司网站	2018-12-19
2	九泰基金管理有限公司关于旗下部分基金开展直销渠道 申购费率优惠活动的公告	证监会指定报 刊和公司网站	2018-12-21
3	九泰基金管理有限公司关于旗下部分基金开展费率优惠 活动公告	证监会指定报 刊和公司网站	2018-12-27
4	九泰基金管理有限公司关于旗下部分基金增加销售机构 的公告	证监会指定报 刊和公司网站	2018-12-27
5	九泰基金管理有限公司关于旗下部分基金增加销售机构 的公告	证监会指定报 刊和公司网站	2018-12-28
6	九泰基金 2018 年 12 月 31 日基金资产净值公告	公司网站	2018-12-31

11.8 其他重大事件（第一次转型后）

序号	公告事项	法定披露方式	法定披露日期
1	关于九泰锐华定增灵活配置混合型证券投资基金基金份额 持有人大会表决结果暨决议生效的公告	证监会指定报 刊和公司网站	2018-06-15
2	九泰基金管理有限公司关于九泰锐华定增灵活配置混合型 证券投资基金名称变更的公告	证监会指定报 刊和公司网站	2018-06-15
3	九泰基金管理有限公司关于九泰锐华定增灵活配置混合着 证券投资基金修改基金合同和托管协议的公告	证监会指定报 刊和公司网站	2018-06-15
4	九泰锐华定增灵活配置混合型证券投资基金基金合同内容 摘要	证监会指定报 刊和公司网站	2018-06-15
5	九泰锐华灵活配置混合型证券投资基金基金合同	公司网站	2018-06-15
6	九泰锐华灵活配置混合型证券投资基金托管协议	公司网站	2018-06-15
7	九泰锐华灵活配置混合型证券投资基金招募说明书	证监会指定报 刊和公司网站	2018-06-15
8	九泰基金管理有限公司关于增加嘉实财富管理有限公司为	证监会指定报	2018-06-19

	销售机构并参与其费率优惠活动的公告	刊和公司网站	
9	关于九泰基金管理有限公司系统维护暂停相关服务的公告	公司网站	2018-06-20
10	九泰基金 2018 年 6 月 30 日基金资产净值公告	证监会指定报 刊和公司网站	2018-06-30
11	九泰基金管理有限公司关于旗下部分基金持有的长生生物 估值方法调整的公告	证监会指定报 刊和公司网站	2018-07-18
12	九泰锐华灵活配置混合型证券投资基金 2018 年第 2 季度报 告	证监会指定报 刊和公司网站	2018-07-18
13	九泰基金管理有限公司更正公告	证监会指定报 刊和公司网站	2018-07-20
14	关于九泰基金管理有限公司系统维护暂停相关服务的公告	公司网站	2018-08-07
15	关于九泰基金管理有限公司系统维护暂停相关服务的公告	公司网站	2018-08-20
16	九泰锐华灵活配置混合型证券投资基金(原九泰锐华定增 灵活配置混合型证券投资基金转型)2018 年半年度报告	公司网站	2018-08-25
17	九泰锐华灵活配置混合型证券投资基金 2018 年半年度报告 摘要	证监会指定报 刊和公司网站	2018-08-25
18	九泰锐华灵活配置混合型证券投资基金 2018 年第 3 季度报 告	证监会指定报 刊和公司网站	2018-10-26
19	关于九泰锐华灵活配置混合型证券投资基金转为上市开放 式基金 (LOF) 及基金名称变更的提示性公告	证监会指定报 刊和公司网站	2018-11-06
20	关于九泰锐华灵活配置混合型证券投资基金转为上市开放 式基金 (LOF) 及基金名称变更的提示性公告	证监会指定报 刊和公司网站	2018-11-07
21	关于九泰锐华灵活配置混合型证券投资基金基金经理变更 公告	证监会指定报 刊和公司网站	2018-11-08
22	九泰基金管理有限公司关于提请投资者及时更新身份信息 及非自然人客户及时登记受益所有人信息的公告	证监会指定报 刊和公司网站	2018-11-15
23	关于九泰基金管理有限公司系统维护暂停相关服务的公告	公司网站	2018-11-28
24	九泰基金管理有限公司隐私保护指引	公司网站	2018-12-07
25	关于九泰锐华灵活配置混合型证券投资基金继续存续并转	证监会指定报	2018-12-17

	为上市开放式基金（LOF）及基金名称变更的公告	刊和公司网站	
--	-------------------------	--------	--

11.8 其他重大事件（转型前）

序号	公告事项	法定披露方式	法定披露日期
1	九泰基金管理有限公司关于调整旗下基金长期停牌股票估值方法的公告	证监会指定报刊和公司网站	2018-01-13
2	九泰基金管理有限公司关于调整旗下基金长期停牌股票估值方法的公告	证监会指定报刊和公司网站	2018-01-17
3	九泰锐华定增灵活配置混合型证券投资基金 2017 年第 4 季度报告	证监会指定报刊和公司网站	2018-01-22
4	九泰基金管理有限公司办公地址变更的公告	证监会指定报刊和公司网站	2018-01-30
5	九泰基金管理有限公司全资子公司九泰基金销售（北京）有限公司办公地址变更的公告	公司网站	2018-02-01
6	九泰锐华定增灵活配置混合型证券投资基金招募说明书更新	证监会指定报刊和公司网站	2018-02-02
7	九泰锐华定增灵活配置混合型证券投资基金招募说明书更新摘要	公司网站	2018-02-02
8	九泰基金管理有限公司关于调整旗下基金长期停牌股票估值方法的公告	证监会指定报刊和公司网站	2018-02-07
9	九泰基金管理有限公司关于调整旗下基金长期停牌股票估值方法的公告	证监会指定报刊和公司网站	2018-02-10
10	九泰基金管理有限公司关于增加中山证券有限责任公司为销售机构的公告	证监会指定报刊和公司网站	2018-03-01
11	九泰锐华定增灵活配置混合型证券投资基金 2017 年年度报告	公司网站	2018-03-28
12	九泰锐华定增灵活配置混合型证券投资基金 2017 年年度报告摘要	证监会指定报刊和公司网站	2018-03-28
13	九泰基金管理有限公司关于旗下基金修改基金合同有关条款的公告	证监会指定报刊和公司网站	2018-03-30
14	九泰基金管理有限公司关于旗下部分基金持有的中兴通讯估值方法调整的公告	证监会指定报刊和公司网站	2018-04-21
15	九泰锐华定增灵活配置混合型证券投资基金 2018 年第 1 季度报告	证监会指定报刊和公司网站	2018-04-21
16	关于九泰基金管理有限公司系统维护暂停相关服务的公告	公司网站	2018-05-10
17	关于增加天风证券股份有限公司为旗下所管理公开募集证券投资基金销售机构的公告	证监会指定报刊和公司网站	2018-05-10
18	关于九泰基金管理有限公司系统维护暂停相关服务的公告	公司网站	2018-05-11
19	关于九泰锐华定增灵活配置混合型证券投资基金以通讯方式召开基金份额持有人大会的公告	证监会指定报刊和公司网站	2018-05-15

20	关于九泰锐华定增灵活配置混合型证券投资基金以通讯方式召开基金份额持有人大会的第一次提示性公告	证监会指定报刊和公司网站	2018-05-16
21	关于九泰基金管理有限公司系统维护暂停相关服务的公告	公司网站	2018-05-16
22	关于九泰锐华定增灵活配置混合型证券投资基金以通讯方式召开基金份额持有人大会的第二次提示性公告	证监会指定报刊和公司网站	2018-05-17
23	关于九泰锐华定增灵活配置混合型证券投资基金基金份额持有人大会计票日开始停牌的提示性公告	证监会指定报刊和公司网站	2018-06-14

§ 12 影响投资者决策的其他重要信息

12.1 报告期内单一投资者持有基金份额比例达到或超过 20%的情况

本基金本报告期内未发生单一投资者持有的基金份额比例达到或超过 20%的情况。

12.2 影响投资者决策的其他重要信息

2018 年 6 月 14 日，九泰锐华定增灵活配置混合型证券投资基金以通讯方式召开基金份额持有人大会，《关于九泰锐华定增灵活配置混合型证券投资基金修改基金合同等有关事项的议案》获得通过，2018 年 6 月 15 日已发布决议生效公告及修改后的法律文件等。九泰锐华定增灵活配置混合型证券投资基金转型为九泰锐华灵活配置混合型证券投资基金，并相应修改了投资目标、投资范围、投资限制、投资策略等，管理费由 1.80%调整为 1.00%。

2018 年 6 月 15 日起，根据审议通过的《关于九泰锐华定增灵活配置混合型证券投资基金修改基金合同等有关事项的议案》，基金更名为“九泰锐华灵活配置混合型证券投资基金”，基金的股票投资策略中不再有定向增发股票投资策略，并且新增了量化策略。2018 年 12 月 19 日起，根据《九泰锐华灵活配置混合型证券投资基金基金合同》的约定，基金开放申购、赎回并更名为“九泰盈华量化灵活配置混合型证券投资基金（LOF）”。

§ 13 备查文件目录

13.1 备查文件目录

- 1、中国证监会准予基金注册的文件；
- 2、基金合同；
- 3、托管协议；
- 4、基金管理人业务资格批件、营业执照；
- 5、基金托管人业务资格批件、营业执照；
- 6、中国证监会要求的其他文件。

13.2 存放地点

《基金合同》、《托管协议》存放在基金管理人和基金托管人处；其余备查文件存放在基金管理人处。

13.3 查阅方式

投资者可在营业时间免费到存放地点查阅，也可在本基金管理人的网站进行查阅，网址为 www.jtamc.com

九泰基金管理有限公司

2019年3月28日