

信诚幸福消费混合型证券投资基金 2018 年年度报告摘要

2018 年 12 月 31 日

基金管理人：中信保诚基金管理有限公司

基金托管人：中国建设银行股份有限公司

送出日期：2019 年 03 月 28 日

§ 1 重要提示及目录

1.1 重要提示

基金管理人的董事会、董事保证本报告所载资料不存在虚假记载、误导性陈述或重大遗漏,并对其内容的真实性、准确性和完整性承担个别及连带的法律责任。本年度报告已经三分之二以上独立董事签字同意,并由董事长签发。

基金托管人中国建设银行股份有限公司根据本基金合同规定,于 2019 年 3 月 27 日复核了本报告中的财务指标、净值表现、利润分配情况、财务会计报告、投资组合报告等内容,保证复核内容不存在虚假记载、误导性陈述或者重大遗漏。

基金管理人承诺以诚实信用、勤勉尽责的原则管理和运用基金资产,但不保证基金一定盈利。

基金的过往业绩并不代表其未来表现。投资有风险,投资者在作出投资决策前应仔细阅读本基金的招募说明书及其更新。

本报告期自 2018 年 1 月 1 日起至 2018 年 12 月 31 日止。

§ 2 基金简介

2.1 基金基本情况

基金名称	信诚幸福消费混合型证券投资基金
基金简称	信诚幸福消费混合
基金主代码	000551
基金运作方式	契约型开放式
基金合同生效日	2014 年 04 月 29 日
基金管理人	中信保诚基金管理有限公司
基金托管人	中国建设银行股份有限公司
报告期末基金份额总额	6,826,787.75 份
基金合同存续期	不定期

2.2 基金产品说明

投资目标	本基金主要投资于消费服务行业中具有持续增长潜力的优质上市公司,追求超越业绩比较基准的投资回报,力争实现基金资产的中长期稳定增值。
投资策略	<p>本基金从各子行业国家政策、经济周期和行业估值等三个维度来对消费服务行业各个子类行业进行研究和分析,并在此基础上实现基金权益资产在各个子行业之间的合理配置和灵活调整。本基金在进行个股筛选时,主要从定性和定量两个角度对行业内上市公司的投资价值进行综合评价,精选具有较高投资价值的上市公司。</p> <p>本基金将按照相关法律法规通过利用权证进行套利、避险交易,控制基金组合风险,获取超额收益。本基金进行权证投资时,将在对权证标的证券进行基本面研究及估值的基础上,结合股价波动率等参数,运用数量化期权定价模型,确定其合理内在价值,从而构建套利交易或避险交易组合。</p> <p>基金管理人可运用股指期货,以提高投资效率更好地达到本基金的投资目标。本基金在股指期货投资中将根据风险管理的原</p>

	则,以套期保值为目的,在风险可控的前提下,本着谨慎原则,参与股指期货的投资,以管理投资组合的系统性风险,改善组合的风险收益特性。此外,本基金还将运用股指期货来对冲诸如预期大额申购赎回、大量分红等特殊情况下的流动性风险以进行有效的现金管理。
业绩比较基准	80%×沪深 300 指数收益率+20%×中证综合债指数收益率。
风险收益特征	本基金属于混合型基金,预期风险与预期收益高于债券型基金与货币市场基金,低于股票型基金,属于较高风险、较高收益的品种。

2.3 基金管理人和基金托管人

项目		基金管理人	基金托管人
名称		中信保诚基金管理有限公司	中国建设银行股份有限公司
信息披露负责人	姓名	周浩	田青
	联系电话	021-68649788	010-67595096
	电子邮箱	hao.zhou@citicprufunds.com.cn	tianqingl.zh@ccb.com
客户服务电话		400-666-0066	010-67595096
传真		021-50120888	010-66275853
注册地址		中国(上海)自由贸易试验区世纪大道 8 号上海国金中心汇丰银行大楼 9 层	北京市西城区金融大街 25 号
办公地址		中国(上海)自由贸易试验区世纪大道 8 号上海国金中心汇丰银行大楼 9 层	北京市西城区闹市口大街 1 号院 1 号楼
邮政编码		200120	100033
法定代表人		张翔燕	田国立

注:本基金管理人法定名称于 2017 年 12 月 18 日起变更为“中信保诚基金管理有限公司”。

本基金管理人已于 2017 年 12 月 20 日在中国证监会指定媒介以及公司网站上刊登了公司法定名称变更的公告。

2.4 信息披露方式

本基金选定的信息披露报纸名称	上海证券报、中国证券报、证券时报
登载基金年度报告正文的管理人互联网网址	www.citicprufunds.com.cn
基金年度报告备置地点	基金管理人及基金托管人住所

§ 3 主要财务指标和基金净值表现

3.1 主要会计数据和财务指标

金额单位:人民币元

3.1.1 期间数据和指标	2018 年	2017 年	2016 年
本期已实现收益	-3,638,562.08	1,267,394.36	-793,807.20
本期利润	-4,378,963.13	2,919,886.21	-3,182,000.48
加权平均基金份额本期利润	-0.6338	0.2987	-0.3053

本期加权平均净值利润率	-36.71%	16.21%	-18.24%
本期基金份额净值增长率	-32.62%	17.90%	-15.01%
3.1.2 期末数据和指标	2018 年末	2017 年末	2016 年末
期末可供分配利润	2,357,430.90	7,377,723.94	7,303,167.02
期末可供分配基金份额利润	0.3453	0.9959	0.6933
期末基金资产净值	9,184,218.65	14,785,647.73	17,837,444.53
期末基金份额净值	1.345	1.996	1.693
3.1.3 累计期末指标	2018 年末	2017 年末	2016 年末
基金份额累计净值增长率	34.50%	99.60%	69.30%

1、上述基金业绩指标不包括持有人认购或交易基金的各项费用，计入费用后实际收益水平要低于所列数字。

2、本期已实现收益指基金本期利息收入、投资收益、其他收入(不含公允价值变动收益)扣除相关费用后的余额，本期利润为本期已实现收益加上本期公允价值变动收益。

3、期末可供分配利润，采用期末资产负债表中未分配利润与未分配利润中已实现部分的孰低数。

3.2 基金净值表现

3.2.1 基金份额净值增长率及其与同期业绩比较基准收益率的比较

阶段	份额净值增长率①	份额净值增长率标准差②	业绩比较基准收益率③	业绩比较基准收益率标准差④	①—③	②—④
过去三个月	-11.10%	1.68%	-9.51%	1.31%	-1.59%	0.37%
过去六个月	-23.14%	1.58%	-10.68%	1.20%	-12.46%	0.38%
过去一年	-32.62%	1.49%	-19.28%	1.07%	-13.34%	0.42%
过去三年	-32.48%	1.40%	-13.32%	0.94%	-19.16%	0.46%
过去五年	-	-	-	-	-	-
自基金合同生效起至今	34.50%	1.75%	41.02%	1.25%	-6.52%	0.50%

注：自 2015 年 10 月 1 日起，本基金的业绩比较基准由“沪深 300 指数收益率*80%+中信标普全债指数收益率*20%”变更为“沪深 300 指数收益率*80%+中证综合债指数收益率*20%”。

3.2.2 自基金合同生效以来基金累计净值增长率变动及其与同期业绩比较基准收益率变动的比较

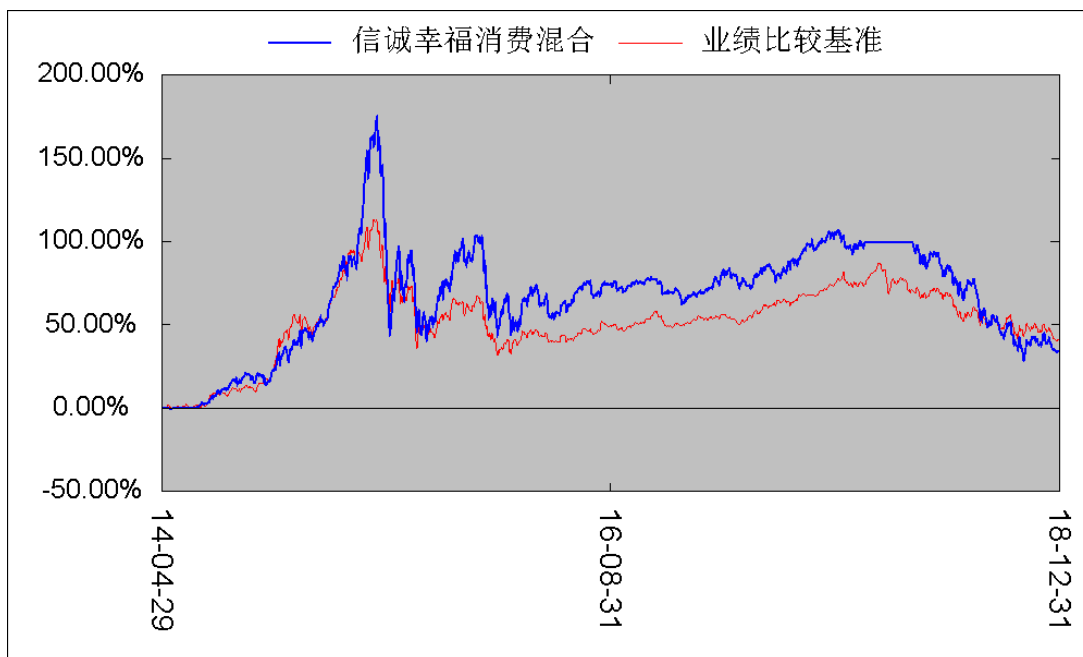

注:1、本基金建仓期自 2014 年 4 月 29 日至 2014 年 10 月 30 日, 建仓期结束时资产配置比例符合本基金基金合同规定。

2、自 2015 年 10 月 1 日起, 本基金的业绩比较基准由“沪深 300 指数收益率*80%+中信标普全债指数收益率*20%”变更为“沪深 300 指数收益率*80%+中证综合债指数收益率*20%”。

3.2.3 过去五年基金每年净值增长率及其与同期业绩比较基准收益率的比较

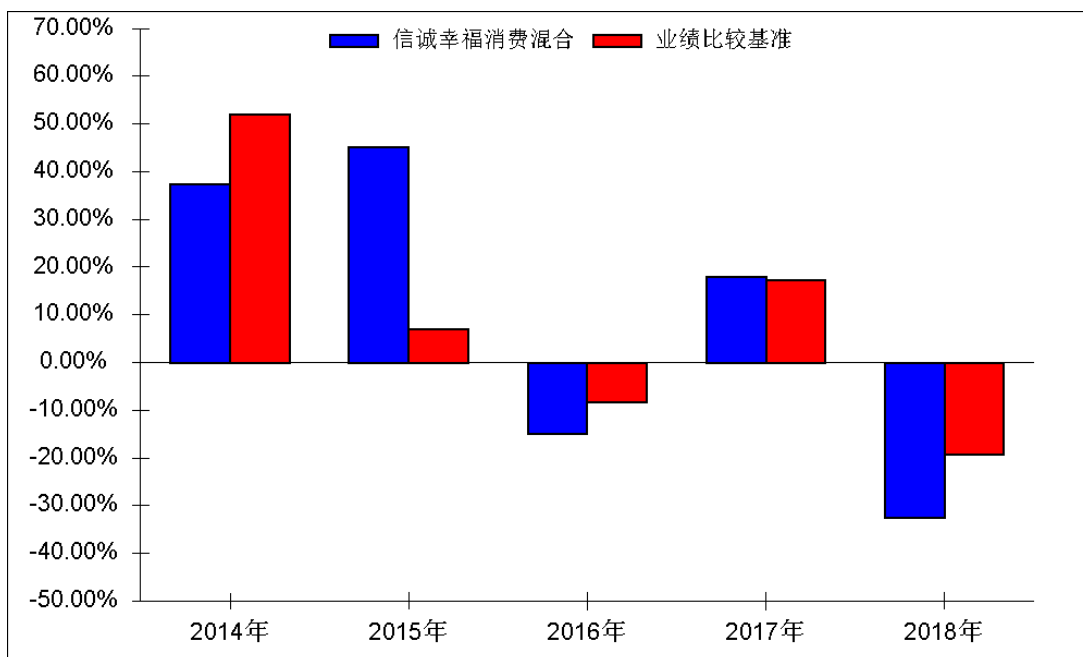

注:合同生效当年按实际存续期计算, 不按整个自然年度进行折算。

3.3 过去三年基金的利润分配情况

年度	每 10 份基金份额分红数	现金形式发放总额	再投资形式发放总额	年度利润分配合计	备注
2018 年	-	-	-	-	本基金本期未分红。
2017 年	-	-	-	-	本基金本期未

					分红。
2016 年	-	-	-	-	本基金本期未分红。
合计	-	-	-	-	本基金最近三年未进行利润分配

本基金成立日为 2014 年 4 月 29 日,自本基金成立以来未进行过利润分配。

§ 4 管理人报告

4.1 基金管理人及基金经理情况

4.1.1 基金管理人及其管理基金的经验

本基金管理人中信保诚基金管理有限公司经中国证监会批准,于 2005 年 9 月 30 日正式成立,注册资本 2 亿元,注册地为上海。公司股东为中信信托有限责任公司、英国保诚集团股份有限公司和中新苏州工业园区创业投资有限公司,各股东出资比例分别为 49%、49%、2%。因业务发展需要,经国家工商行政管理总局核准,本基金管理人法定名称于 2017 年 12 月 18 日起由“信诚基金管理有限公司”变更为“中信保诚基金管理有限公司”。本基金管理人已于 2017 年 12 月 20 日在中国证监会指定媒介以及公司网站上刊登了公司法定名称变更的公告。

截至 2018 年 12 月 31 日,本基金管理人管理的运作中基金为 65 只,分别为信诚四季红混合型证券投资基金、中信保诚精萃成长混合型证券投资基金、信诚盛世蓝筹混合型证券投资基金、信诚三得益债券型证券投资基金、信诚优胜精选混合型证券投资基金、信诚中小盘混合型证券投资基金、信诚深度价值混合型证券投资基金(LOF)、信诚增强收益债券型证券投资基金(LOF)、信诚金砖四国积极配置证券投资基金(LOF)、信诚中证 500 指数分级证券投资基金、信诚货币市场证券投资基金、信诚新机遇混合型证券投资基金(LOF)、信诚全球商品主题证券投资基金(LOF)、信诚沪深 300 指数分级证券投资基金、信诚双盈债券型证券投资基金(LOF)、信诚周期轮动混合型证券投资基金(LOF)、信诚理财 7 日盈债券型证券投资基金、信诚至远灵活配置混合型证券投资基金、信诚优质纯债债券型证券投资基金、信诚新双盈分级债券型证券投资基金、信诚新兴产业混合型证券投资基金、信诚中证 800 医药指数分级证券投资基金、信诚中证 800 有色指数分级证券投资基金、信诚年年有余定期开放债券型证券投资基金、信诚中证 800 金融指数分级证券投资基金、信诚幸福消费混合型证券投资基金、信诚薪金宝货币市场基金、信诚中证 TMT 产业主题指数分级证券投资基金、信诚新选回报灵活配置混合型证券投资基金、信诚新锐回报灵活配置混合型证券投资基金、信诚新旺回报灵活配置混合型证券投资基金(LOF)、信诚中证信息安全指数分级证券投资基金、信诚中证智能家居指数分级证券投资基金、信诚中证基建工程指数型证券投资基金(LOF)、信诚鼎利灵活配置混合型证券投资基金(LOF)、中信保诚稳利债券型证券投资基金、信诚惠盈债券型证券投资基金、信诚稳健债券型证券投资基金、信诚至利灵活配置混合型证券投资基金、中信保诚惠泽 18 个月定期开放债券型证券投资基金、信诚稳瑞债券型证券投资基金、中信保诚稳益债券型证券投资基金、信诚至裕灵活配置混合型证券投资基金、信诚至瑞灵活配置混合型证券投资基金、信诚至选灵活配置混合型证券投资基金、信诚景瑞债券型证券投资基金、信诚新悦回报灵活配置混合型证券投资基金、中信保诚稳丰债券型证券投资基金、信诚永益一年定期开放混合型证券投资基金、信诚稳悦债券型证券投资基金、信诚稳泰债券型证券投资基金、信诚稳鑫债券型证券投资基金、信诚至诚灵活配置混合型证券投资基金、信诚理财 28 日盈债券型证券投资基金、信诚至泰灵活配置混合型证券投资基金、信诚多策略灵活配置混合型证券投资基金(LOF)、信诚新泽回报灵活配置混合型证券投资基金、信诚量化阿尔法股票型证券投资基金、信诚智慧金货币市场基金、中信保诚嘉鑫定期开放债券型发起式证券投资基金、中信保诚稳鸿债券型证券投资基金、中信保诚至兴灵活配置混合型证券投资基金、中信保诚稳达债券型证券投资基金、中信保诚新蓝筹灵活配置混合型证券投资基金、中信保诚景泰债券型证券

投资基金。

4.1.2 基金经理（或基金经理小组）及基金经理助理简介

姓名	职务	任本基金的基金经理（助理）期限		证券从业年限	说明
		任职日期	离任日期		
张光成	本基金基金经理，股票投资总监，信诚周期轮动混合基金（LOF）的基金经理。	2015年04月30日	-	14	工商管理硕士，CFA。曾任职于欧洲货币（上海）有限公司，担任研究总监；于兴业全球基金管理有限公司，担任基金经理。2011年7月加入中信保诚基金管理有限公司，历任投资经理，信诚盛世蓝筹股票型证券投资基金的基金经理。现任股票投资总监，信诚周期轮动混合基金（LOF）、信诚幸福消费混合基金的基金经理。
阎志刚	本基金基金经理，信诚四季红混合基金、中信保诚至兴灵活配置混合基金的基金经理。	2016年09月26日	-	17	工商管理硕士。曾任职于世纪证券有限责任公司，担任投行部高级经理；于平安证券有限责任公司，担任投行事业部项目经理；于平安资产管理有限责任公司，担任股票投资部投资经理。2008年7月加入中信保诚基金管理有限公司，曾担任保诚韩国中国龙A股基金（QFII）投资经理（该基金由中信保诚基金担任投资顾问），信诚中小盘混合基金的基金经理。现任信诚四季红混合基金、信诚幸福消费混合基金、中信保诚至兴灵活配置混合基金的基金经理。

注：1. 上述任职日期、离任日期根据本基金管理人对外披露的任免日期填写。

2. 证券从业的含义遵从行业协会《证券业从业人员资格管理办法》的相关规定。

4.2 管理人对报告期内本基金运作合规守信情况的说明

在本报告期内，本基金管理人严格按照《证券投资基金法》和其他相关法律法规的规定以及《信诚幸福消费混合型证券投资基金基金合同》、《信诚幸福消费混合型证券投资基金招募说明书》的约定，本着诚实信用、勤勉尽责的原则管理和运用基金财产。本基金管理人通过不断完善法人治理结构和内部控制制度，加强内部管理，规范基金运作。本报告期内，基金运作合法合规，没有发生损害基金份额持有人利益的行为。

4.3 管理人对报告期内公平交易情况的专项说明

4.3.1 公平交易制度和控制方法

为使公司管理的不同投资组合得到公平对待，保护投资者合法权益，根据中国证监会颁布的《证券投资基金管理公司公平交易制度指导意见》，公司已制订了《信诚基金管理有限公司公平交易及异常交易管理制度》（“公平交易制度”）作为开展公平交易管理的规则指引，制度适用公司管理所有投资组合（包括公募基金、特定客户资产管理组合），对应的范围包括境内上市股票、债券的一级市场申购、二级市场

交易等投资管理活动。

在实际的公平交易管理贯彻落实中,公司在公平交易制度的指引下采用事前、事中、事后的全流程控制方法。事前管理主要包括:已搭建了合理的资产管理业务之间及资产管理业务内的组织架构,健全投资授权制度,设立防火墙,确保各块投资业务、各基金组合投资决策机制的合理合规与相对独立;同时让各业务组合共享必要的研究、投资信息等,确保机会公平。在日常操作上明确一级市场、非集中竞价市场投资的要求与审批流程;借助系统建立投资备选库、交易对手库、基金风格维度库,规范二级市场、集中竞价市场的操作,建立公平交易的制度流程文化环境。事中监控主要包括:公司管理的不同投资组合执行集中交易制度,确保一般情况下不同投资组合向买卖同一证券时需通过交易系统对组合间的交易公平性进行自动化处理,按照时间优先、比例分配的原则在各投资组合间公平分配交易量;同时原则上禁止同日反向交易,如因流动性等问题需要反向交易须经过严格审批和留档。一级市场、非集中竞价市场等的投资则需要经过合理询价、逐笔审批与公平分配。事后管理主要包括:定期对公司管理的不同投资组合的整体收益率差异、分投资类别(股票、债券)的收益率差异进行分析,对连续四个季度期间内、不同时间窗下(日内、3日内、5日内)公司管理的不同投资组合向交易的交易价差,对反向交易等进行价差分析。同时,合规、审计会对公平交易的执行情况做定期检查。相关人员对事后评估报告、合规审计报告进行审阅,签字确认,如有异常情况将及时报送相关部门并做信息披露。

4.3.2 公平交易制度的执行情况

根据中国证监会颁布的《证券投资基金管理公司公平交易制度指导意见》,以及公司拟定的《信诚基金公平交易管理制度》,公司采取了一系列的行动实际落实公平交易管理的各项要求。各部门在公平交易执行中各司其职,投资研究前端不断完善研究方法和投资决策流程,确保各投资组合享有公平的投资决策机会,建立公平交易的制度环境;交易环节加强交易执行的内部控制,利用恒生交易系统公平交易相关程序,及其它的流程控制,确保不同基金在一、二级市场对同一证券交易时的公平;公司同时不断完善和改进公平交易分析系统,在事后加以了严格的行为监控,分析评估以及报告与信息披露。当期公司整体公平交易制度执行情况良好,未发现违背公平交易的相关情况。

4.3.3 异常交易行为的专项说明

本报告期内,未发现本基金与其它投资组合之间有可能导致不公平交易和利益输送的异常交易。报告期内,未出现参与交易所公开竞价同日反向交易成交较少的单边交易量超过该证券当日成交量 5% 的交易(完全复制的指数基金除外)。

4.4 管理人对报告期内基金的投资策略和业绩表现的说明

4.4.1 报告期内基金投资策略和运作分析

2018 年,市场先是经历了全球同步复苏预期带来的金融地产等周期性行业的上涨,然后在国内落实去杠杆、中美发生贸易战的情况下,市场出现了调整。在调整初期的初次反弹过程中,医药板块由于流感等因素业绩超预期以及资金避险等因素的共同作用,医药指数大幅上涨,不过,随着去杠杆导致宏观货币环境发生变化,企业的微观经营层面也发生了恶化,加上中美贸易战进一步加剧,市场悲观情绪进一步发酵,即使央行开始降准,市场的悲观情绪和下跌趋势已经形成。国庆期间美国副总统彭斯的类似冷战言论再次打击了市场信心,节后市场大跌,不仅科技类的相关行业大跌,防御性的食品饮料等也出现了大跌。另外,行业政策对相关行业的影响也造成了这些行业的大幅下跌,如光伏、医药在 531 政策和医保集采政策后均出现了大幅下跌。还有,在经济下行过程中,过去一些企业通过股权质押和过度负债扩张,这些企业在经济下行和股票下跌的过程中风险暴露,这些也对市场造成了很大的负面影响。还有一些黑天鹅事件,如疫苗事件等,市场在各种不利因素的冲击下,跌幅超过了 2011 年,是 2008 年全球金融危机后的最大幅度的年度下跌。

在全年的操作中,组合在一季度持有的金融和地产获得了较好的相对收益,而且在金融行业上涨的过程中做了减持,但地产的配置较重且没有减持,配置地产的逻辑是行业龙头市场份额逐步提升的逻辑,后续调整幅度很大。组合中重仓持有的一些成长性品种,如大华股份、三安光电、复星医药、兆易创新等也出现了远超大盘的跌幅,它们的下跌有基本面下行的原因,也有中美贸易战和行业政策方面的原因,

这些个股的大幅下跌对组合也造成了非常大的拖累。

回顾 2018 年，有这样几个方面的教训值得牢记：首先，对去杠杆的政策和中美贸易战带来的经济基本面变化的判断过于乐观，乐观的原因还是对去杠杆和中美贸易战对市场的影响的认知不足，认为美国经济的持续复苏为中国的去杠杆提供了一个非常好的环境，去杠杆会导致经济放缓，但不至于出现很大程度的放缓。也低估了中美贸易战对国内投资者的情绪的影响。其次，对本轮估值调整的幅度判断和认知不足，当初买入大华股份、三安光电和复星医药等个股时，这些公司的估值均处于一个合理状态，但本轮调整导致的估值收缩出乎意料，估值的调整远超业绩预期的调整。第三，在市场已经出现了预期调整和估值调整后，没有及时纠错、控制损失幅度，在应对策略上出现错误，导致组合调整幅度很大。

4.4.2 报告期内的基金业绩表现

本报告期内，本基金份额净值增长率为-32.62%，同期业绩比较基准收益率为-19.28%，基金落后业绩比较基准 13.34%。

4.5 管理人对宏观经济、证券市场及行业走势的简要展望

展望未来，依然喜忧参半。忧的是全球发达国家债务高企、增速放缓、民粹运动兴起和扩散、中美竞争是否会以一种良性的方式展开；国内则是人口周期性和老龄化的压力、新旧动能正在转换而新动能尚需时日、国内产业结构能否在低端产业向外转移和高端产业受到美国遏制的情况下顺利完成升级。喜的是经过四十年的改革开放，中国已搭建了较为完整的工业体系，制造业的综合比较优势依然存在；数量巨大的中产阶级将提供一个广阔的内需市场；重视教育的文化传统将持续提供具备竞争优势的劳动力。中国现在面临的问题有周期性因素和结构性因素，也有制度性因素，我相信经过改革和几年的调整后，我们将真正进入高质量发展阶段。目前的市场估值已到历史低位，也许传统周期性行业未来还会面临产能过剩等问题，但消费、金融服务、医疗服务和新兴技术和产业将会拥有非常美好的未来。

4.6 管理人内部有关本基金的监察稽核工作情况

2018 年公司督察长和监察稽核部门充分发挥其职能作用，组织业务部门不断补充和完善公司的各项规章制度；开展对公司运作和基金业务的日常监察和内部审计；做好信息披露和对外文稿的合规审查；开展法律咨询和合规培训工作；及时向监管部门报送各项数据和材料。现将公司 2018 年度的监察稽核工作总结如下：

1、制度建设和完善

组织各业务部门对相关业务制度进行梳理，新增制度 3 项，修订制度 4 项，并协助相关部门对 9 项制度草案提出修改意见。上述制度主要包括投资、风控、财务、行政、产品、运营、监察稽核、子公司等业务范畴。

2、内部审计工作和外部审计、检查的配合协调工作

完成季度常规审计 4 次，内部合规检查 20 次，离任审查 1 人次；协助普华永道会计师事务所和毕马威会计师事务所开展基金和公司 2017 年度审计、2018 年度预审计和 IT 审计工作；配合监管机构完成多项自查工作；配合股东联合审计等。

3、合规监察工作

按时完成并向上海证监局和公司董事提交各项监察稽核定期项目报告；定期为新入司同事开展合规培训；在基金募集、投资过程中的进行合规检查与提示；对董事、高级管理人员、基金经理任免情况进行备案等。

4、信息披露及文档的合规检查

完成各只基金及公司的各项信息披露工作，保证所披露信息的真实性、准确性和完整性。监察稽核部严格按照《证券投资基金信息披露管理办法》、《信息披露内容与格式准则》、《信息披露编报规则》、《深圳证券交易所证券投资基金上市规则》等法规要求进行信息披露和公告，并按法律法规规定报监管机构备案。

5、合规培训和法务工作

组织员工法规培训、新员工培训及部门内部培训，针对监管新规及时编制《新规速递》进行点评，

对基金与行政合同进行检查修订。

6、向监管部门的数据报送和日常联络，包括监管系统信息维护、材料数据报送及与监管机构的日常沟通。

7、牵头开展反洗钱的各项工，进一步更新完善了反洗钱制度，按照相关规定将可疑交易报告及时上报中国反洗钱监测中心，根据中国人民银行通知要求组织开展反洗钱培训和宣传工作。

本基金管理人将一如既往地本着诚实信用、勤勉尽责的原则管理和运用基金资产，继续加强内部控制和风险管理，进一步提高监察稽核工作的科学性和有效性，充分保障基金份额持有人的合法权益。

4.7 管理人对报告期内基金估值程序等事项的说明

1. 基金估值程序

为了向基金投资人提供更好的证券投资管理服务，本基金管理人对估值和定价过程进行了严格控制。本基金管理人通过估值决策委员会来更有效的完善估值服务。估值决策委员会包括下列成员：分管基金运营业务的领导（委员会主席）、风险管理部负责人、权益投资负责人、固定收益投资负责人、研究部负责人、交易部负责人、运营部负责人、基金会计主管（委员会秘书）。本基金管理人在充分衡量市场风险、信用风险、流动性风险、货币风险、衍生工具和结构性产品等影响估值和定价因素的基础上，综合运营部、稽核部、投资部、风控部和其它相关部门的意见，确定本基金管理人采用的估值政策。

估值政策和程序的确立和修订须经本基金管理人总经理批准后方可实行。基金在采用新投资策略或投资新品种时，应评价现有估值政策和程序的适用性，并在不适用的情况下，及时召开估值决策委员会。

在每个估值日，本基金管理人的运营部使用估值政策确定的估值方法，确定证券投资基金的份额净值。

基金管理人采用专用的估值业务系统进行基金核算及账务处理，对基金资产进行估值后，将基金份额净值结果发送基金托管人，基金托管人按照托管协议中“基金资产净值计算和会计核算”确定的规则复核，复核无误后，由基金管理人对外公布。

2. 基金管理人估值业务的职责分工

本基金管理人的估值业务采用双人双岗，所有业务操作需经复核方可生效。

3. 基金管理人估值人员的专业胜任能力和相关工作经历

本基金管理人的估值人员均具备估值业务所需的专业胜任能力，具有基金从业人员资格。

4. 基金经理参与或决定估值的程度

本基金管理人的后台与投资业务隔离，基金经理不直接参与或决定估值。

基金经理持续保持对基金估值所采用估值价格的关注，在认为基金估值所采用的估值价格不足够公允时，可申请召开估值决策委员会临时会议，通过会议讨论决定是否调整基金管理人所采用的估值政策。

5. 参与估值流程各方之间存在的任何重大利益冲突

参与估值流程各方之间不存在任何重大利益冲突。

6. 已签约的与估值相关的任何定价服务的性质与程度

本基金未与任何第三方签订定价服务协议。

4.8 管理人对报告期内基金利润分配情况的说明

本基金收益分配应遵循下列原则：

1、在符合有关基金分红条件的前提下，本基金每年收益分配次数最多为 12 次，每份基金份额每次收益分配比例不得低于该次每份基金份额可供分配利润的 25%，若《基金合同》生效不满 3 个月可不进行收益分配；

2、本基金收益分配方式分两种：现金分红与红利再投资，投资者可选择现金红利或将现金红利自动转为基金份额进行再投资；若投资者不选择，本基金默认的收益分配方式是现金分红；

3、基金收益分配后基金份额净值不能低于面值，即基金收益分配基准日的基金份额净值减去每单位基金份额收益分配金额后不能低于面值；

4、每一基金份额享有同等分配权；

5、法律法规或监管机关另有规定的,从其规定。

本基金于本期间未进行过利润分配,该处理符合基金利润分配原则。

4.9 报告期内管理人对本基金持有人数或基金资产净值预警情形的说明

本报告期内,本基金自 2015 年 4 月 3 日起至 2018 年 12 月 28 日止基金资产净值低于五千万元,已经连续六十个工作日以上。本基金管理人已按规定向中国证监会进行了报告并提交了解决方案。

§ 5 托管人报告

5.1 报告期内本基金托管人遵规守信情况声明

本报告期,中国建设银行股份有限公司在本基金的托管过程中,严格遵守了《证券投资基金法》、基金合同、托管协议和其他有关规定,不存在损害基金份额持有人利益的行为,完全尽职尽责地履行了基金托管人应尽的义务。

5.2 托管人对报告期内本基金投资运作遵规守信、净值计算、利润分配等情况的说明

本报告期,本托管人按照国家有关规定、基金合同、托管协议和其他有关规定,对本基金的基金资产净值计算、基金费用开支等方面进行了认真的复核,对本基金的投资运作方面进行了监督,未发现基金管理人有关损害基金份额持有人利益的行为。

报告期内,本基金未实施利润分配。

5.3 托管人对本年度报告中财务信息等内容的真实、准确和完整发表意见

本托管人复核审查了本报告中的财务指标、净值表现、利润分配情况、财务会计报告、投资组合报告等内容,保证复核内容不存在虚假记载、误导性陈述或者重大遗漏。

§ 6 审计报告

6.1 审计报告基本信息

财务报表是否经过审计	是
审计意见类型	标准无保留意见
审计报告编号	普华永道中天审字(2019)第 22347 号

6.2 审计报告的基本内容

审计报告标题	审计报告
审计报告收件人	信诚幸福消费混合型证券投资基金全体基金份额持有人
审计意见	<p>(一) 我们审计的内容</p> <p>我们审计了信诚幸福消费混合型证券投资基金(以下简称“信诚幸福消费混合基金”)的财务报表,包括 2018 年 12 月 31 日的资产负债表,2018 年度的利润表和所有者权益(基金净值)变动表以及财务报表附注。</p> <p>(二) 我们的意见</p> <p>我们认为,后附的财务报表在所有重大方面按照企业会计准则和在财务报表附注中所列示的中国证券监督管理委员会(以下简称“中国证监会”)、中国证券投资基金业协会(以下简称“中国基金业协会”)发布的有关规定及允许的基金行业实务操作</p>

	编制,公允反映了信诚幸福消费混合基金 2018 年 12 月 31 日的财务状况以及 2018 年度的经营成果和基金净值变动情况。
形成审计意见的基础	<p>我们按照中国注册会计师审计准则的规定执行了审计工作。审计报告的“注册会计师对财务报表审计的责任”部分进一步阐述了我们在这些准则下的责任。我们相信,我们获取的审计证据是充分、适当的,为发表审计意见提供了基础。</p> <p>按照中国注册会计师职业道德守则,我们独立于信诚幸福消费混合基金,并履行了职业道德方面的其他责任。</p>
强调事项	-
其他事项	-
其他信息	-
管理层和治理层对财务报表的责任	<p>信诚幸福消费混合基金的基金管理人中信保诚基金管理有限公司(以下简称“基金管理人”)管理层负责按照企业会计准则和中国证监会、中国基金业协会发布的有关规定及允许的基金行业实务操作编制财务报表,使其实现公允反映,并设计、执行和维护必要的内部控制,以使财务报表不存在由于舞弊或错误导致的重大错报。</p> <p>在编制财务报表时,基金管理人管理层负责评估信诚幸福消费混合基金的持续经营能力,披露与持续经营相关的事项(如适用),并运用持续经营假设,除非基金管理人管理层计划清算信诚幸福消费混合基金、终止运营或别无其他现实的选择。</p> <p>基金管理人治理层负责监督信诚幸福消费混合基金的财务报告过程。</p>
注册会计师对财务报表审计的责任	<p>我们的目标是对财务报表整体是否不存在由于舞弊或错误导致的重大错报获取合理保证,并出具包含审计意见的审计报告。合理保证是高水平的保证,但并不能保证按照审计准则执行的审计在某一重大错报存在时总能发现。错报可能由于舞弊或错误导致,如果合理预期错报单独或汇总起来可能影响财务报表使用者依据财务报表作出的经济决策,则通常认为错报是重大的。</p> <p>在按照审计准则执行审计工作的过程中,我们运用职业判断,并保持职业怀疑。同时,我们也执行以下工作:</p> <p>(一) 识别和评估由于舞弊或错误导致的财务报表重大错报风险;设计和实施审计程序以应对这些风险,并获取充分、适当的审计证据,作为发表审计意见的基础。由于舞弊可能涉及串通、伪造、故意遗漏、虚假陈述或凌驾于内部控制之上,未能发现由</p>

	<p>于舞弊导致的重大错报的风险高于未能发现由于错误导致的重大错报的风险。</p> <p>(二) 了解与审计相关的内部控制, 以设计恰当的审计程序, 但目的并非对内部控制的有效性发表意见。</p> <p>(三) 评价基金管理人管理层选用会计政策的恰当性和作出会计估计及相关披露的合理性。</p> <p>(四) 对基金管理人管理层使用持续经营假设的恰当性得出结论。同时, 根据获取的审计证据, 就可能导致对信诚幸福消费混合基金持续经营能力产生重大疑虑的事项或情况是否存在重大不确定性得出结论。如果我们得出结论认为存在重大不确定性, 审计准则要求我们在审计报告中提请报表使用者注意财务报表中的相关披露; 如果披露不充分, 我们应当发表非无保留意见。我们的结论基于截至审计报告日可获得的信息。然而, 未来的事项或情况可能导致信诚幸福消费混合基金不能持续经营。</p> <p>(五) 评价财务报表的总体列报、结构和内容(包括披露), 并评价财务报表是否公允反映相关交易和事项。</p> <p>我们与基金管理人治理层就计划的审计范围、时间安排和重大审计发现等事项进行沟通, 包括沟通我们在审计中识别出的值得关注的内部控制缺陷。</p>
会计师事务所的名称	普华永道中天会计师事务所(特殊普通合伙)
注册会计师的姓名	陈熹 赵钰
会计师事务所的地址	上海市黄浦区湖滨路 202 号企业天地 2 号楼普华永道中心 11 楼
审计报告日期	2019 年 03 月 27 日

普华永道中天会计师事务所(特殊普通合伙)对本基金 2018 年 12 月 31 日的资产负债表, 2018 年 1 月 1 日至 2018 年 12 月 31 日的利润表和所有者权益(基金净值)变动表以及财务报表附注出具了标准无保留意见的审计报告。投资者可通过本基金年度报告正文查看该审计报告全文。

§ 7 年度财务报表

7.1 资产负债表

会计主体: 信诚幸福消费混合型证券投资基金
报告截止日: 2018 年 12 月 31 日

单位: 人民币元

资产	附注号	本期末 (2018 年 12 月 31 日)	上年度末 (2017 年 12 月 31 日)
资产:			
银行存款	7.4.7.1	1,989,159.30	4,021,926.12
结算备付金		636,938.28	680,851.66
存出保证金		8,489.81	7,921.84

交易性金融资产	7.4.7.2	6,445,156.00	13,240,435.00
其中：股票投资		6,445,156.00	13,207,835.00
基金投资		-	-
债券投资		-	32,600.00
资产支持证券投资		-	-
贵金属投资		-	-
衍生金融资产	7.4.7.3	-	-
买入返售金融资产	7.4.7.4	-	-
应收证券清算款		226,055.60	142,974.01
应收利息	7.4.7.5	499.30	3,490.28
应收股利		-	-
应收申购款		295.57	11,625.66
递延所得税资产		-	-
其他资产	7.4.7.6	-	-
资产总计		9,306,593.86	18,109,224.57
负债和所有者权益	附注号	本期末 (2018年12月31日)	上年度末 (2017年12月31日)
负 债：			
短期借款		-	-
交易性金融负债		-	-
衍生金融负债	7.4.7.3	-	-
卖出回购金融资产款		-	-
应付证券清算款		-	-
应付赎回款		-	3,163,094.49
应付管理人报酬		11,995.95	23,516.72
应付托管费		1,999.34	3,919.45
应付销售服务费		-	-
应付交易费用	7.4.7.7	23,879.92	43,046.18
应交税费		-	-
应付利息		-	-
应付利润		-	-
递延所得税负债		-	-
其他负债	7.4.7.8	84,500.00	90,000.00
负债合计		122,375.21	3,323,576.84
所有者权益：			
实收基金	7.4.7.9	6,826,787.75	7,407,923.79
未分配利润	7.4.7.10	2,357,430.90	7,377,723.94
所有者权益合计		9,184,218.65	14,785,647.73
负债和所有者权益总计		9,306,593.86	18,109,224.57

注：截止本报告期末，基金份额净值 1.345 元，基金份额总额 6,826,787.75 份。

7.2 利润表

会计主体：信诚幸福消费混合型证券投资基金

本报告期：2018 年 01 月 01 日-2018 年 12 月 31 日

单位：人民币元

项目	附注号	本期 (2018年01月01日至 2018年12月31日)	上年度可比期间 (2017年01月01日至 2017年12月31日)
一、收入		-3,903,639.31	3,555,937.23
1. 利息收入		13,817.27	25,148.63
其中：存款利息收入	7.4.7.11	13,811.96	25,139.72
债券利息收入		5.31	8.91
资产支持证券利息收入		-	-
买入返售金融资产收入		-	-
其他利息收入		-	-
2. 投资收益（损失以“-”填列）		-3,180,214.38	1,868,467.03
其中：股票投资收益	7.4.7.12	-3,304,567.79	1,757,081.84
基金投资收益		-	-
债券投资收益	7.4.7.13	2,244.42	2,105.19
资产支持证券投资收益	7.4.7.13.5	-	-
贵金属投资收益		-	-
衍生工具收益	7.4.7.14	-	-
股利收益	7.4.7.15	122,108.99	109,280.00
3. 公允价值变动收益（损失以“-”号填列）	7.4.7.16	-740,401.05	1,652,491.85
4. 汇兑收益（损失以“-”号填列）		-	-
5. 其他收入（损失以“-”号填列）	7.4.7.17	3,158.85	9,829.72
减：二、费用		475,323.82	636,051.02
1. 管理人报酬		179,223.12	269,854.57
2. 托管费		29,870.53	44,975.84
3. 销售服务费		-	-
4. 交易费用	7.4.7.18	182,245.13	241,395.17
5. 利息支出		-	-
其中：卖出回购金融资产支出		-	-
6. 税金及附加		0.04	-
7. 其他费用	7.4.7.19	83,985.00	79,825.44
三、利润总额（亏损总额以“-”号填列）		-4,378,963.13	2,919,886.21
减：所得税费用		-	-
四、净利润（净亏损以“-”号填列）		-4,378,963.13	2,919,886.21

7.3 所有者权益（基金净值）变动表

会计主体：信诚幸福消费混合型证券投资基金

本报告期：2018年01月01日-2018年12月31日

单位：人民币元

项目	本期 (2018年01月01日至2018年12月31日)
----	---------------------------------

	实收基金	未分配利润	所有者权益合计
一、期初所有者权益（基金净值）	7,407,923.79	7,377,723.94	14,785,647.73
二、本期经营活动产生的基金净值变动数（本期利润）	-	-4,378,963.13	-4,378,963.13
三、本期基金份额交易产生的基金净值变动数（净值减少以“-”号填列）	-581,136.04	-641,329.91	-1,222,465.95
其中：1. 基金申购款	830,873.97	620,905.71	1,451,779.68
2. 基金赎回款	-1,412,010.01	-1,262,235.62	-2,674,245.63
四、本期向基金份额持有人分配利润产生的基金净值变动（净值减少以“-”号填列）	-	-	-
五、期末所有者权益（基金净值）	6,826,787.75	2,357,430.90	9,184,218.65
项目	上年度可比期间 (2017年01月01日至2017年12月31日)		
	实收基金	未分配利润	所有者权益合计
一、期初所有者权益（基金净值）	10,534,277.51	7,303,167.02	17,837,444.53
二、本期经营活动产生的基金净值变动数（本期利润）	-	2,919,886.21	2,919,886.21
三、本期基金份额交易产生的基金净值变动数（净值减少以“-”号填列）	-3,126,353.72	-2,845,329.29	-5,971,683.01
其中：1. 基金申购款	1,721,118.14	1,467,364.31	3,188,482.45
2. 基金赎回款	-4,847,471.86	-4,312,693.60	-9,160,165.46
四、本期向基金份额持有人分配利润产生的基金净值变动（净值减少以“-”号填列）	-	-	-
五、期末所有者权益（基金净值）	7,407,923.79	7,377,723.94	14,785,647.73

报表附注为财务报表的组成部分。

本报告 7.1 至 7.4 财务报表由下列负责人签署：

张翔燕

陈逸辛

刘卓

基金管理人负责人

主管会计工作负责人

会计机构负责人

7.4 报表附注

7.4.1 基金基本情况

信诚幸福消费混合型证券投资基金(原名为信诚幸福消费股票型证券投资基金,以下简称“本基金”)经中国证券监督管理委员会(以下简称“中国证监会”)证监许可[2014]第124号《关于核准信诚幸福消费股票型证券投资基金募集的批复》核准,由中信保诚基金管理有限公司(原名为“信诚基金管理有限公司”)依照《中华人民共和国证券投资基金法》及其配套规则和《信诚幸福消费股票型证券投资基金基金合同》公开募集。本基金为契约型开放式基金,存续期限不定,首次设立募集不包括认购资金利息共募集361,651,790.77元,业经普华永道中天会计师事务所(特殊普通合伙)普华永道中天验字(2014)第214号验资报告予以验证。经向中国证监会备案,《信诚幸福消费股票型证券投资基金基金合同》于2014年4月29日正式生效,基金合同生效日的基金份额总额为361,697,425.15份基金份额,其中认购资金利息折合45,634.38份基金份额。本基金的基金管理人为中信保诚基金管理有限公司,基金托管人为中国建设银行股份有限公司。

根据中信保诚基金管理有限公司于2017年12月20日发布的《中信保诚基金管理有限公司关于公司名称变更的函》,经中华人民共和国国家工商行政管理总局核准,公司名称由“信诚基金管理有限

公司”变更为“中信保诚基金管理有限公司”，并由上海市工商行政管理局于 2017 年 12 月 18 日核发新的营业执照。

根据 2014 年中国证监会令第 104 号《公开募集证券投资基金运作管理办法》，信诚幸福消费股票型证券投资基金于 2015 年 8 月 3 日公告后更名为信诚幸福消费混合型证券投资基金。

根据《中华人民共和国证券投资基金法》和《信诚幸福消费混合型证券投资基金基金合同》的有关规定，本基金的投资范围为具有良好流动性的金融工具，包括国内依法发行上市的股票（含中小板、创业板及其他经中国证监会核准上市的股票）、债券、货币市场工具、权证、资产支持证券、股指期货以及法律法规或中国证监会允许基金投资的其他金融工具。本基金所持有的股票市值和买入、卖出股指期货合约价值，合计（轧差计算）占基金资产的 60%–95%，其中投资于股票的资产不低于基金资产的 60%，其中投向消费服务行业上市公司发行的股票的比例不低于非现金基金资产的 80%；每个交易日日终在扣除股指期货合约需缴纳的交易保证金后，现金或者到期日在一年以内的政府债券不低于基金资产净值的 5%；权证不超过基金资产净值的 3%，其中现金不包括结算备付金、存出保证金和应收申购款等。本基金的业绩比较基准为 80%×沪深 300 指数收益率+20%×中证综合债指数收益率。

本财务报表由本基金的基金管理人中信保诚基金管理有限公司于 2019 年 3 月 27 日批准报出。

7.4.2 会计报表的编制基础

本基金的财务报表按照财政部于 2006 年 2 月 15 日及以后期间颁布的《企业会计准则—基本准则》、各项具体会计准则及相关规定（以下合称“企业会计准则”）、中国证监会颁布的《证券投资基金信息披露 XBRL 模板第 3 号〈年度报告和半年度报告〉》、中国证券投资基金业协会（以下简称“中国基金业协会”）颁布的《证券投资基金会计核算业务指引》、《信诚幸福消费混合型证券投资基金基金合同》和在财务报表附注 7.4.4 所列示的中国证监会、中国基金业协会发布的有关规定及允许的基金行业实务操作编制。

根据《公开募集证券投资基金运作管理办法》的相关规定，开放式基金在基金合同生效后，连续 60 个工作日出现基金份额持有人数量不满 200 人或者基金资产净值低于 5,000 万元情形的，基金管理人应当向中国证监会报告并提出解决方案，如转换运作方式、与其他基金合并或者终止基金合同等，并召开基金份额持有人大会进行表决。于 2018 年 12 月 31 日，本基金出现连续 60 个工作日基金资产净值低于 5,000 万元的情形，本基金的基金管理人已向中国证监会报告并在评估后续处理方案，故本财务报表仍以持续经营为基础编制。

7.4.3 遵循企业会计准则及其他有关规定的声明

本基金 2018 年度财务报表符合企业会计准则的要求，真实、完整地反映了本基金 2018 年 12 月 31 日的财务状况以及 2018 年度的经营成果和基金净值变动情况等有关信息。

7.4.4 重要会计政策和会计估计

7.4.5 会计政策和会计估计变更以及差错更正的说明

7.4.5.1 会计政策变更的说明

本基金本报告期未发生会计政策变更。

7.4.5.2 会计估计变更的说明

本基金本报告期未发生会计估计变更。

7.4.5.3 差错更正的说明

本基金在本报告期内无须说明的会计差错更正。

7.4.6 税项

根据财政部、国家税务总局财税[2008]1 号《关于企业所得税若干优惠政策的通知》、财税[2012]85 号《关于实施上市公司股息红利差别化个人所得税政策有关问题的通知》、财税[2015]101 号《关于上市公司股息红利差别化个人所得税政策有关问题的通知》、财税[2016]36 号《关于全面推开营业税改征增值税试点的通知》、财税[2016]46 号《关于进一步明确全面推开营改增试点金融业有关政策的通知》、财税[2016]70 号《关于金融机构同业往来等增值税政策的补充通知》、财税[2016]140 号《关于明确金融 房地产开发 教育辅助服务等增值税政策的通知》、财税[2017]2 号《关于资管产品增值税政策有关

问题的补充通知》、财税[2017]56号《关于资管产品增值税有关问题的通知》、财税[2017]90号《关于租入固定资产进项税额抵扣等增值税政策的通知》及其他相关财税法规和实务操作,主要税项列示如下:

(1) 资管产品运营过程中发生的增值税应税行为,以资管产品管理人为增值税纳税人。资管产品管理人运营资管产品过程中发生的增值税应税行为,暂适用简易计税方法,按照3%的征收率缴纳增值税。对资管产品在2018年1月1日前运营过程中发生的增值税应税行为,未缴纳增值税的,不再缴纳;已缴纳增值税的,已纳税额从资管产品管理人以后月份的增值税应纳税额中抵减。

对证券投资基金管理人运用基金买卖股票、债券的转让收入免征增值税,对国债、地方政府债以及金融同业往来利息收入亦免征增值税。资管产品管理人运营资管产品提供的贷款服务,以2018年1月1日起产生的利息及利息性质的收入为销售额。资管产品管理人运营资管产品转让2017年12月31日前取得的非货物期货,可以选择按照实际买入价计算销售额,或者以2017年最后一个交易日的非货物期货结算价格作为买入价计算销售额。

(2) 对基金从证券市场中取得的收入,包括买卖股票、债券的差价收入,股票的股息、红利收入,债券的利息收入及其他收入,暂不征收企业所得税。

(3) 对基金取得的企业债券利息收入,应由发行债券的企业在向基金支付利息时代扣代缴20%的个人所得税。对基金从上市公司取得的股息红利所得,持股期限在1个月以内(含1个月)的,其股息红利所得全额计入应纳税所得额;持股期限在1个月以上至1年(含1年)的,暂减按50%计入应纳税所得额;持股期限超过1年的,暂免征收个人所得税。对基金持有的上市公司限售股,解禁后取得的股息、红利收入,按照上述规定计算纳税,持股时间自解禁日起计算;解禁前取得的股息、红利收入继续暂减按50%计入应纳税所得额。上述所得统一适用20%的税率计征个人所得税。

(4) 基金卖出股票按0.1%的税率缴纳股票交易印花税,买入股票不征收股票交易印花税。

(5) 本基金的城市维护建设税、教育费附加和地方教育费附加等税费按照实际缴纳增值税额的适用比例计算缴纳。

7.4.7 关联方关系

关联方名称	与本基金的关系
中信保诚基金管理有限公司(“中信保诚基金”)	基金管理人、登记机构、基金销售机构
中国建设银行股份有限公司(“建设银行”)	基金托管人、基金销售机构
中信信托有限责任公司	基金管理人的股东
英国保诚集团股份有限公司	基金管理人的股东
中新苏州工业园区创业投资有限公司	基金管理人的股东
中信保诚人寿保险有限公司(“中信保诚人寿”)	基金管理人主要股东控制的机构
中信信诚资产管理有限公司	基金管理人的子公司

注:下述关联交易均在正常业务范围内按一般商业条款订立。

7.4.8 本报告期及上年度可比期间的关联方交易

下述关联交易均根据正常的商业交易条件进行,并以一般交易价格为定价基础。

7.4.8.1 通过关联方交易单元进行的交易

7.4.8.1.1 股票交易

本基金本报告期内及上年度可比期间无通过关联方交易单元进行的交易。

7.4.8.1.2 权证交易

本基金本报告期内及上年度可比期间无通过关联方交易单元进行的交易。

7.4.8.1.3 债券交易

本基金本报告期内及上年度可比期间无通过关联方交易单元进行的交易。

7.4.8.1.4 债券回购交易

本基金本报告期内及上年度可比期间无通过关联方交易单元进行的交易。

7.4.8.1.5 应支付关联方的佣金

本基金本报告期内及上年度可比期间无应支付关联方的佣金。

7.4.8.2 关联方报酬

7.4.8.2.1 基金管理费

单位：人民币元

项目	本期 (2018年01月01日至2018年 12月31日)	上年度可比期间 (2017年01月01日至2017年12 月31日)
当期发生的基金应支付的管理费	179,223.12	269,854.57
其中：支付销售机构的客户维护费	81,776.33	96,137.44

注：支付基金管理人中信保诚基金的管理人报酬按前一日基金资产净值 1.50% 的年费率计提，逐日累计至每月月底，按月支付。其计算公式为：

日管理人报酬=前一日基金资产净值 X 1.50% / 当年天数。

7.4.8.2.2 基金托管费

单位：人民币元

项目	本期 (2018年01月01日至2018年 12月31日)	上年度可比期间 (2017年01月01日至2017年12 月31日)
当期发生的基金应支付的托管费	29,870.53	44,975.84

注：支付基金托管人中国建设银行的托管费按前一日基金资产净值 0.25% 的年费率计提，逐日累计至每月月底，按月支付。其计算公式为：

日托管费=前一日基金资产净值 X 0.25% / 当年天数。

7.4.8.3 与关联方进行银行间同业市场的债券(含回购)交易

本基金本报告期内及上年度可比期间未与关联方进行银行间同业市场的债券(含回购)交易。

7.4.8.4 各关联方投资本基金的情况

7.4.8.4.1 报告期内基金管理人运用固有资金投资本基金的情况

份额单位：份

项目	本期 (2018年01月01日至2018年 12月31日)	上年度可比期间 (2017年01月01日至 2017年12月31日)
基金合同生效日(2014年04月29日)持有的基金份额	-	-
报告期初持有的基金份额	-	2,048,659.77
报告期间申购/买入总份额	-	-
报告期间因拆分变动份额	-	-
减：报告期间赎回/卖出总份额	-	2,048,659.77
报告期末持有的基金份额	-	-
报告期末持有的基金份额占基金总份额比例	-	-

本基金的基金管理人运用固有资金投资本基金费率按本基金基金合同公布的费率执行。本基金本报告期内基金管理人未运用固有资金投资本基金。

7.4.8.4.2 报告期末除基金管理人之外的其他关联方投资本基金的情况

除基金管理人之外的其他关联方投资本基金费率按本基金基金合同公布的费率执行, 本基金本期末及上年度末无除基金管理人之外的其他关联方投资本基金的情况。

7.4.8.5 由关联方保管的银行存款余额及当期产生的利息收入

单位: 人民币元

关联方名称	本期 (2018年01月01日至2018年12月31日)		上年度可比期间 (2017年01月01日至2017年12月31日)	
	期末余额	当期利息收入	期末余额	当期利息收入
建设银行	1,989,159.30	8,550.03	4,021,926.12	19,669.75

注: 本基金的银行存款由基金托管人建设银行保管, 按银行同业利率计息。

本基金通过“中国建设银行股份有限公司基金托管结算资金专用存款账户”转存于中国证券登记结算有限责任公司的结算备付金, 于本报告期末的相关余额为人民币 636,938.28 元。(2017 年 12 月 31 日余额: 人民币 97,660.38 元)。

7.4.8.6 本基金在承销期内参与关联方承销证券的情况

本基金本报告期内及上年度可比期间未在承销期内参与关联方承销的证券。

7.4.8.7 其他关联交易事项的说明

本基金本报告期内及上年度可比期间无其他关联交易事项。

7.4.9 期末(2018年12月31日)本基金持有的流通受限证券

7.4.9.1 因认购新发/增发证券而于期末持有的流通受限证券

本报告期末, 本基金未持有因认购新发/增发证券而于期末持有的流通受限证券。

7.4.9.2 期末持有的暂时停牌等流通受限股票

本基金本报告期末未持有暂时停牌等流通受限股票。

7.4.9.3 期末债券正回购交易中作为抵押的债券

7.4.9.3.1 银行间市场债券正回购

本基金本报告期末无从事银行间债券正回购交易形成的卖出回购证券款余额。

7.4.9.3.2 交易所市场债券正回购

本基金本报告期末无从事交易所债券正回购交易形成的卖出回购证券款余额。

7.4.10 有助于理解和分析会计报表需要说明的其他事项

(1) 公允价值

(a) 金融工具公允价值计量的方法

公允价值计量结果所属的层次, 由对公允价值计量整体而言具有重要意义的输入值所属的最低层次决定:

第一层次: 相同资产或负债在活跃市场上未经调整的报价。

第二层次: 除第一层次输入值外相关资产或负债直接或间接可观察的输入值。

第三层次: 相关资产或负债的不可观察输入值。

(b) 持续的以公允价值计量的金融工具

(i) 各层次金融工具公允价值

于 2018 年 12 月 31 日, 本基金持有的以公允价值计量且其变动计入当期损益的金融资产中属于第一层次的余额为 6,445,156.00 元, 无属于第二或第三层次的余额(2017 年 12 月 31 日: 第一层次 11,829,040.00 元, 第二层次 1,411,395.00 元, 无第三层次)。

(ii) 公允价值所属层次间的重大变动

本基金以导致各层次之间转换的事项发生日为确认各层次之间转换的时点。

对于证券交易所上市的股票和债券, 若出现重大事项停牌、交易不活跃(包括涨跌停时的交易不活跃)、或属于非公开发行等情况, 本基金不会于停牌日至交易恢复活跃日期间、交易不活跃期间及限售

期间将相关股票和债券的公允价值列入第一层次；并根据估值调整中采用的不可观察输入值对于公允价值的影响程度，确定相关股票和债券公允价值应属第二层次还是第三层次。

(iii) 第三层次公允价值余额和本期变动金额

无。

(c) 非持续的以公允价值计量的金融工具

于 2018 年 12 月 31 日，本基金未持有非持续的以公允价值计量的金融资产(2017 年 12 月 31 日：同)。

(d) 不以公允价值计量的金融工具

不以公允价值计量的金融资产和负债主要包括应收款项和其他金融负债，其账面价值与公允价值相差很小。

(2) 其他

除公允价值外，截至资产负债表日本基金无需要说明的其他重要事项。

§8 投资组合报告

8.1 期末基金资产组合情况

金额单位：人民币元

序号	项目	金额	占基金总资产的比例 (%)
1	权益投资	6,445,156.00	69.25
	其中：股票	6,445,156.00	69.25
	基金投资	-	-
2	固定收益投资	-	-
	其中：债券	-	-
	资产支持证券	-	-
3	贵金属投资	-	-
4	金融衍生品投资	-	-
5	买入返售金融资产	-	-
	其中：买断式回购的买入返售金融资产	-	-
6	银行存款和结算备付金合计	2,626,097.58	28.22
7	其他各项资产	235,340.28	2.53
8	合计	9,306,593.86	100.00

8.2 期末按行业分类的股票投资组合

8.2.1 报告期末按行业分类的境内股票投资组合

代码	行业类别	公允价值 (元)	占基金资产净值比例 (%)
A	农、林、牧、渔业	-	-
B	采矿业	-	-
C	制造业	4,011,089.00	43.67
D	电力、热力、燃气及水生产和供应业	-	-
E	建筑业	-	-
F	批发和零售业	919,720.00	10.01

G	交通运输、仓储和邮政业	-	-
H	住宿和餐饮业	-	-
I	信息传输、软件和信息技术服务业	951,280.00	10.36
J	金融业	-	-
K	房地产业	-	-
L	租赁和商务服务业	41,920.00	0.46
M	科学研究和技术服务业	-	-
N	水利、环境和公共设施管理业	-	-
O	居民服务、修理和其他服务业	-	-
P	教育	-	-
Q	卫生和社会工作	-	-
R	文化、体育和娱乐业	521,147.00	5.67
S	综合	-	-
	合计	6,445,156.00	70.18

8.2.2 报告期末按行业分类的港股通投资股票投资组合

本基金本报告期末未持有港股通投资股票。

8.3 期末按公允价值占基金资产净值比例大小排序的股票投资明细

8.3.1 期末按公允价值占基金资产净值比例大小排序的所有股票投资明细

金额单位：人民币元

序号	股票代码	股票名称	数量（股）	公允价值	占基金资产净值比例（%）
1	600887	伊利股份	20,100	459,888.00	5.01
2	600196	复星医药	19,300	449,111.00	4.89
3	000333	美的集团	12,000	442,320.00	4.82
4	600519	贵州茅台	700	413,007.00	4.50
5	000568	泸州老窖	9,700	394,402.00	4.29
6	000651	格力电器	10,600	378,314.00	4.12
7	002174	游族网络	15,000	278,850.00	3.04
8	002624	完美世界	10,000	278,500.00	3.03
9	000858	五粮液	5,400	274,752.00	2.99
10	002035	华帝股份	30,000	265,500.00	2.89

8.4 报告期内股票投资组合的重大变动

8.4.1 累计买入金额超出期初基金资产净值 2%或前 20 名的股票明细

金额单位：人民币元

序号	股票代码	股票名称	本期累计买入金额	占期初基金资产净值比例（%）
1	600519	贵州茅台	2,163,164.00	14.63
2	601288	农业银行	2,037,400.00	13.78
3	600196	复星医药	1,777,706.02	12.02
4	600887	伊利股份	1,470,154.00	9.94
5	000858	五粮液	1,389,968.00	9.40

6	601155	新城控股	1,327,910.00	8.98
7	300037	新宙邦	1,044,787.00	7.07
8	600276	恒瑞医药	1,041,644.00	7.04
9	002027	分众传媒	1,039,157.00	7.03
10	000568	泸州老窖	984,298.00	6.66
11	002236	大华股份	950,877.00	6.43
12	601398	工商银行	867,278.00	5.87
13	300124	汇川技术	823,332.90	5.57
14	000333	美的集团	794,810.00	5.38
15	300047	天源迪科	788,766.00	5.33
16	002035	华帝股份	773,770.50	5.23
17	600585	海螺水泥	770,105.00	5.21
18	600885	宏发股份	745,784.00	5.04
19	603799	华友钴业	700,299.00	4.74
20	002458	益生股份	666,561.00	4.51
21	300476	胜宏科技	653,395.80	4.42
22	000725	京东方 A	642,890.00	4.35
23	002415	海康威视	626,254.00	4.24
24	600985	雷鸣科化	613,238.00	4.15
25	600373	中文传媒	612,530.00	4.14
26	601318	中国平安	606,680.00	4.10
27	600340	华夏幸福	603,680.00	4.08
28	603367	辰欣药业	601,934.00	4.07
29	002624	完美世界	598,861.00	4.05
30	000063	中兴通讯	574,407.00	3.88
31	002174	游族网络	574,300.00	3.88
32	300323	华灿光电	574,297.00	3.88
33	601699	潞安环能	567,885.00	3.84
34	601607	上海医药	558,255.00	3.78
35	600498	烽火通信	517,918.00	3.50
36	000963	华东医药	517,163.00	3.50
37	002234	民和股份	489,604.00	3.31
38	603444	吉比特	488,295.00	3.30
39	600740	山西焦化	485,285.00	3.28
40	300203	聚光科技	480,150.00	3.25
41	300316	晶盛机电	477,715.00	3.23
42	300146	汤臣倍健	475,440.00	3.22
43	603589	口子窖	469,797.00	3.18
44	002146	荣盛发展	462,723.00	3.13
45	002661	克明面业	457,362.55	3.09
46	600028	中国石化	444,280.00	3.00

47	300059	东方财富	440,870.00	2.98
48	002555	三七互娱	438,255.00	2.96
49	600703	三安光电	417,042.00	2.82
50	002299	圣农发展	403,666.00	2.73
51	600048	保利地产	403,666.00	2.73
52	601717	郑煤机	402,150.00	2.72
53	603368	柳药股份	399,417.00	2.70
54	002511	中顺洁柔	397,092.00	2.69
55	002384	东山精密	393,321.00	2.66
56	000671	阳光城	367,040.00	2.48
57	300760	迈瑞医疗	361,047.75	2.44
58	002746	仙坛股份	349,298.00	2.36
59	600438	通威股份	343,617.00	2.32
60	601801	皖新传媒	343,483.00	2.32
61	300618	寒锐钴业	341,741.00	2.31
62	600055	万东医疗	339,020.00	2.29
63	601225	陕西煤业	338,974.00	2.29
64	300054	鼎龙股份	332,307.00	2.25
65	000069	华侨城 A	331,290.00	2.24
66	002727	一心堂	327,359.00	2.21
67	002050	三花智控	325,450.00	2.20
68	002007	华兰生物	321,065.00	2.17
69	002111	威海广泰	310,125.00	2.10
70	002019	亿帆医药	306,561.00	2.07
71	000672	上峰水泥	302,554.00	2.05
72	600426	华鲁恒升	296,496.00	2.01

注：买入金额按成交金额（成交单价乘以成交数量）填列，不考虑相关交易费用。

8.4.2 累计卖出金额超出期初基金资产净值 2%或前 20 名的股票明细

金额单位：人民币元

序号	股票代码	股票名称	本期累计卖出金额	占期初基金资产净值比例 (%)
1	601288	农业银行	2,014,940.00	13.63
2	600196	复星医药	1,782,172.00	12.05
3	600519	贵州茅台	1,708,027.00	11.55
4	601398	工商银行	1,542,740.00	10.43
5	002236	大华股份	1,508,163.00	10.20
6	000858	五粮液	1,418,696.00	9.60
7	600887	伊利股份	1,355,508.00	9.17
8	300070	碧水源	1,283,921.00	8.68
9	601155	新城控股	1,275,485.35	8.63
10	300476	胜宏科技	1,151,751.55	7.79

11	300037	新宙邦	1,122,315.00	7.59
12	600188	兖州煤业	1,028,200.00	6.95
13	603986	兆易创新	960,525.60	6.50
14	600703	三安光电	890,222.00	6.02
15	002027	分众传媒	889,066.00	6.01
16	601699	潞安环能	849,057.00	5.74
17	600426	华鲁恒升	803,824.68	5.44
18	600276	恒瑞医药	803,447.62	5.43
19	300284	苏交科	780,506.00	5.28
20	300047	天源迪科	767,731.00	5.19
21	300124	汇川技术	765,609.00	5.18
22	600809	山西汾酒	760,720.00	5.14
23	600585	海螺水泥	745,837.00	5.04
24	002458	益生股份	685,430.00	4.64
25	600183	生益科技	667,661.50	4.52
26	600885	宏发股份	655,316.00	4.43
27	000651	格力电器	638,013.00	4.32
28	600985	雷鸣科化	605,696.00	4.10
29	002415	海康威视	586,089.00	3.96
30	601600	中国铝业	555,370.00	3.76
31	601318	中国平安	534,514.00	3.62
32	000725	京东方 A	534,420.00	3.61
33	000063	中兴通讯	531,701.00	3.60
34	600498	烽火通信	517,578.00	3.50
35	601607	上海医药	516,550.00	3.49
36	603367	辰欣药业	516,489.28	3.49
37	603799	华友钴业	514,792.62	3.48
38	601666	平煤股份	508,600.00	3.44
39	600340	华夏幸福	507,004.00	3.43
40	000963	华东医药	505,749.00	3.42
41	300146	汤臣倍健	492,441.91	3.33
42	002555	三七互娱	488,792.00	3.31
43	300203	聚光科技	484,981.00	3.28
44	300323	华灿光电	480,770.00	3.25
45	002234	民和股份	474,191.00	3.21
46	000568	泸州老窖	469,114.00	3.17
47	600740	山西焦化	465,308.00	3.15
48	300316	晶盛机电	461,231.00	3.12
49	002310	东方园林	457,506.00	3.09
50	600028	中国石化	454,685.00	3.08
51	002146	荣盛发展	450,440.05	3.05

52	300197	铁汉生态	440,491.00	2.98
53	603368	柳药股份	418,688.40	2.83
54	600373	中文传媒	416,162.00	2.81
55	300760	迈瑞医疗	415,589.00	2.81
56	601717	郑煤机	415,505.00	2.81
57	002717	岭南园林	409,260.00	2.77
58	002035	华帝股份	396,856.50	2.68
59	002299	圣农发展	395,301.42	2.67
60	002174	游族网络	361,967.00	2.45
61	002384	东山精密	350,575.00	2.37
62	600048	保利地产	341,605.00	2.31
63	600055	万东医疗	340,122.00	2.30
64	002624	完美世界	339,606.00	2.30
65	002007	华兰生物	339,016.00	2.29
66	300059	东方财富	334,220.00	2.26
67	603444	吉比特	330,406.77	2.23
68	002746	仙坛股份	323,970.00	2.19
69	601225	陕西煤业	316,673.00	2.14
70	000069	华侨城 A	312,570.00	2.11
71	603589	口子窖	309,650.51	2.09
72	600438	通威股份	306,756.00	2.07
73	002111	威海广泰	304,726.00	2.06

注：卖出金额按成交金额（成交单价乘以成交数量）填列，不考虑相关交易费用。

8.4.3 买入股票的成本总额及卖出股票的收入总额

单位：人民币元

买入股票成本（成交）总额	59,213,676.72
卖出股票收入（成交）总额	61,931,386.88

注：买入股票成本和卖出股票收入按成交金额（成交单价乘以成交数量）填列，不考虑相关交易费用。

8.5 期末按债券品种分类的债券投资组合

本基金本报告期末未持有债券。

8.6 期末按公允价值占基金资产净值比例大小排序的前五名债券投资明细

本基金本报告期末未持有债券。

8.7 期末按公允价值占基金资产净值比例大小排序的所有资产支持证券投资明细

本基金本报告期末未持有资产支持证券。

8.8 期末按公允价值占基金资产净值比例大小排序的前五名贵金属投资明细

本基金本报告期末未持有贵金属投资。

8.9 期末按公允价值占基金资产净值比例大小排序的前五名权证投资明细

本基金本报告期末未持有权证。

8.10 报告期末本基金投资的股指期货交易情况说明

8.10.1 报告期末本基金投资的股指期货持仓和损益明细

按照股指期货每日无负债结算的结算规则、《基金股指期货投资会计业务核算细则（试行）》及《企业会计准则-金融工具列报》的相关规定，“其他衍生工具-股指期货投资”与“证券清算款-股指期货每

日无负债结算暂收暂付款”，符合金融资产与金融负债相抵销的条件，故将“其他衍生工具-股指期货投资”的期末公允价值以抵销后的净额列报，净额为零。

本基金本报告期末未持有股指期货投资。

8.10.2 本基金投资股指期货的投资政策

基金管理人可运用股指期货，以提高投资效率更好地达到本基金的投资目标。本基金在股指期货投资中将根据风险管理的原则，以套期保值为目的，在风险可控的前提下，本着谨慎原则，参与股指期货的投资，以管理投资组合的系统性风险，改善组合的风险收益特性。此外，本基金还将运用股指期货来对冲诸如预期大额申购赎回、大量分红等特殊情况下的流动性风险以进行有效的现金管理。

本基金本报告期内未进行股指期货投资。

8.11 报告期末本基金投资的国债期货交易情况说明

8.11.1 本期国债期货投资政策

本基金投资范围不包括国债期货投资。

8.11.2 报告期末本基金投资的国债期货持仓和损益明细

本基金本报告期内未进行国债期货投资。

8.11.3 本期国债期货投资评价

本基金投资范围不包括国债期货投资。

8.12 投资组合报告附注

8.12.1 基金投资前十名证券的发行主体被监管部门立案调查或编制日前一年内受到公开谴责、处罚说明

本基金投资的前十名证券的发行主体均没有被监管部门立案调查，或在报告编制日前一年内受到公开谴责、处罚。

8.12.2 声明基金投资的前十名股票是否超出基金合同规定的备选股票库

本基金投资的前十名股票中，没有超出基金合同规定备选库之外的股票。

8.12.3 期末其他各项资产构成

单位：人民币元

序号	名称	金额
1	存出保证金	8,489.81
2	应收证券清算款	226,055.60
3	应收股利	-
4	应收利息	499.30
5	应收申购款	295.57
6	其他应收款	-
7	待摊费用	-
8	其他	-
9	合计	235,340.28

8.12.4 期末持有的处于转股期的可转换债券明细

本基金本报告期末未持有处于转股期的可转换债券。

8.12.5 报告期末股票中存在流通受限情况的说明

8.12.5.1 期末前十名股票中存在流通受限情况的说明

本基金本期末前十名股票中不存在流通受限情况。

8.12.6 投资组合报告附注的其他文字描述部分

因四舍五入原因，投资组合报告中市值占净值比例的分项之和与合计可能存在尾差。

§ 9 基金份额持有人信息

9.1 期末基金份额持有人户数及持有人结构

份额单位：份

持有人户数(户)	户均持有的基金份额	持有人结构			
		机构投资者		个人投资者	
		持有份额	占总份额比例	持有份额	占总份额比例
531	12,856.47	-	-	6,826,787.75	100.00%

9.2 期末基金管理人的从业人员持有本基金的情况

项目	持有份额总数(份)	占基金总份额比例
基金管理人所有从业人员持有本基金	71,308.74	1.04%

9.3 期末基金管理人的从业人员持有本开放式基金份额总量区间的情况

项目	持有基金份额总量的数量区间(万份)
本公司高级管理人员、基金投资和部门负责人持有本开放式基金	0~10
本基金基金经理持有本开放式基金	0

注：期末本基金的基金经理未持有本基金的基金份额。

9.4 发起式基金发起资金持有份额情况

无

§ 10 开放式基金份额变动

单位：份

项目	信诚幸福消费混合
基金合同生效日(2014年04月29日)基金份额总额	361,697,425.15
本报告期期初基金份额总额	7,407,923.79
本报告期基金总申购份额	830,873.97
减：本报告期基金总赎回份额	1,412,010.01
本报告期基金拆分变动份额	-
本报告期期末基金份额总额	6,826,787.75

§ 11 重大事件揭示

11.1 基金份额持有人大会决议

报告期内无基金份额持有人大会决议。

11.2 基金管理人、基金托管人的专门基金托管部门的重大人事变动

1. 报告期内基金管理人的专门基金托管部门无重大人事变动。
2. 基金托管人的专门基金托管部门无重大人事变动。

11.3 涉及基金管理人、基金财产、基金托管业务的诉讼

报告期内无涉及基金管理人、基金财产、基金托管业务的诉讼。

11.4 基金投资策略的改变

报告期内基金投资策略无改变。

11.5 为基金进行审计的会计师事务所情况

本基金报告年度应支付给普华永道中天会计师事务所的报酬为人民币 30,000.00 元。该会计师事务所自本基金基金合同生效日起为本基金提供审计服务至今。

11.6 管理人、托管人及其高级管理人员受稽查或处罚等情况

报告期内管理人、托管人的托管业务部门及其相关高级管理人员无受稽查或处罚等情况。

11.7 基金租用证券公司交易单元的有关情况

11.7.1 基金租用证券公司交易单元进行股票投资及佣金支付情况

金额单位：人民币元

券商名称	交易单元数量	股票交易		应支付该券商的佣金		备注
		成交金额	占当期股票成交总额的比例	佣金	占当期佣金总量的比例	
中银国际	1	-	-	-	-	本期减少一个交易席位
中信证券	1	-	-	-	-	本期减少一个交易席位
中信浙江	1	-	-	-	-	本期减少一个交易席位
中信山东	1	-	-	-	-	本期减少一个交易席位
中信金通	1	-	-	-	-	本期减少一个交易席位
中信建投	2	-	-	-	-	本期减少一个交易席位
中投证券	3	-	-	-	-	本期减少一个交易

						席位
中泰证券	1	8,135,791.92	6.72%	7,577.19	6.92%	-
中金公司	1	-	-	-	-	本期减少一个交易席位
浙商证券	1	-	-	-	-	-
招商证券	2	21,576,638.55	17.81%	19,662.77	17.95%	-
银河证券	2	-	-	-	-	本期增加一个交易席位
兴业证券	2	3,781,569.00	3.12%	3,445.98	3.15%	本期减少一个交易席位
信达证券	2	-	-	-	-	本期减少一个交易席位
西南证券	2	14,327,925.40	11.83%	13,343.62	12.18%	本期减少一个交易席位
西藏东财	1	-	-	-	-	本期减少一个交易席位
西部证券	2	13,901,767.72	11.48%	12,668.62	11.56%	本期减少一个交易席位
天风证券	3	-	-	-	-	本期减少一个交易席位
申银万国	1	-	-	-	-	本期增加一个交易席位
山西证券	1	-	-	-	-	本期减少一个交易席位
瑞银证券	1	-	-	-	-	本期减少一个交易席位
平安证券	2	6,908,115.67	5.70%	6,295.45	5.75%	本期减少三个交易席位
民生证券	1	5,363,830.68	4.43%	4,995.30	4.56%	本期减少一个交易席位
华泰证券	2	-	-	-	-	本期减少

							一个交易席位
华融证券	1	-	-	-	-	-	本期减少两个交易席位
华创证券	3	-	-	-	-	-	本期减少一个交易席位
宏源证券	3	-	-	-	-	-	本期减少一个交易席位
红塔证券	1	-	-	-	-	-	本期减少一个交易席位
海通证券	1	-	-	-	-	-	本期减少一个交易席位
国信证券	2	-	-	-	-	-	-
国泰君安	1	-	-	-	-	-	本期减少一个交易席位
国盛证券	2	-	-	-	-	-	本期增加一个交易席位
国联证券	1	-	-	-	-	-	本期减少一个交易席位
国金证券	1	-	-	-	-	-	-
广发证券	1	-	-	-	-	-	-
高华证券	1	-	-	-	-	-	-
方正证券	1	-	-	-	-	-	本期减少两个交易席位
东兴证券	1	-	-	-	-	-	本期减少一个交易席位
东吴证券	2	4,414,180.00	3.64%	4,022.84	3.67%	-	本期减少一个交易席位
东方证券	1	-	-	-	-	-	本期减少一个交易席位
东北证券	2	-	-	-	-	-	本期减少一个交易席位

						席位
大通证券	1	-	-	-	-	本期减少一个交易席位
川财证券	2	28,196,373.48	23.27%	26,258.80	23.97%	本期减少一个交易席位
长江证券	2	4,323,231.27	3.57%	4,026.20	3.67%	本期减少一个交易席位
长城证券	2	-	-	-	-	-
财通证券	2	10,215,639.91	8.43%	7,266.10	6.63%	本期减少一个交易席位
安信证券	3	-	-	-	-	-

本基金根据券商的研究实力和服务水平选择专用席位。由研究部牵头对席位候选券商的研究实力和服务质量进行评估,并综合考虑候选券商的综合实力,由研究总监和投资总监审核批准。

11.7.2 基金租用证券公司交易单元进行其他证券投资的情况

金额单位：人民币元

券商名称	债券交易		回购交易		权证交易	
	成交金额	占当期债券成交总额的比例	成交金额	占当期回购成交总额的比例	成交金额	占当期权证成交总额的比例
中银国际	-	-	-	-	-	-
中信证券	-	-	-	-	-	-
中信浙江	-	-	-	-	-	-
中信山东	-	-	-	-	-	-
中信金通	-	-	-	-	-	-
中信建投	-	-	-	-	-	-
中投证券	-	-	-	-	-	-
中泰证券	-	-	-	-	-	-
中金公司	-	-	-	-	-	-
浙商证券	-	-	-	-	-	-
招商证券	-	-	-	-	-	-
银河证券	-	-	-	-	-	-
兴业证券	-	-	-	-	-	-
信达证券	-	-	-	-	-	-
西南证券	-	-	-	-	-	-
西藏东财	-	-	-	-	-	-
西部证券	-	-	-	-	-	-
天风证券	-	-	-	-	-	-
申银万国	-	-	-	-	-	-

山西证券	-	-	-	-	-	-
瑞银证券	-	-	-	-	-	-
平安证券	-	-	-	-	-	-
民生证券	-	-	-	-	-	-
华泰证券	-	-	-	-	-	-
华融证券	-	-	-	-	-	-
华创证券	-	-	-	-	-	-
宏源证券	-	-	-	-	-	-
红塔证券	-	-	-	-	-	-
海通证券	-	-	-	-	-	-
国信证券	-	-	-	-	-	-
国泰君安	-	-	-	-	-	-
国盛证券	-	-	-	-	-	-
国联证券	-	-	-	-	-	-
国金证券	-	-	-	-	-	-
广发证券	-	-	-	-	-	-
高华证券	-	-	-	-	-	-
方正证券	-	-	-	-	-	-
东兴证券	-	-	-	-	-	-
东吴证券	34,852.99	100.00%	-	-	-	-
东方证券	-	-	-	-	-	-
东北证券	-	-	-	-	-	-
大通证券	-	-	-	-	-	-
川财证券	-	-	-	-	-	-
长江证券	-	-	-	-	-	-
长城证券	-	-	-	-	-	-
财通证券	-	-	-	-	-	-
安信证券	-	-	-	-	-	-

本基金根据券商的研究实力和服务水平选择专用席位。由研究部牵头对席位候选券商的研究实力和服务质量进行评估,并综合考虑候选券商的综合实力,由研究总监和投资总监审核批准。

§ 12 影响投资者决策的其他重要信息

12.1 报告期内单一投资者持有基金份额比例达到或超过 20%的情况

12.2 影响投资者决策的其他重要信息

本基金管理人于 2019 年 3 月 8 日发布《中信保诚基金管理有限公司基金行业高级管理人员变更公告》，经中信保诚基金管理有限公司第三届董事会第二十三次会议审议通过，自 2019 年 3 月 6 日起吕涛先生不再担任公司总经理职务，同日起由公司董事长张翔燕女士代为履行公司总经理职责。

中信保诚基金管理有限公司
2019 年 03 月 28 日