

中邮未来新蓝筹灵活配置混合型证券投资基金 2018 年年度报告

2018 年 12 月 31 日

基金管理人：中邮创业基金管理股份有限公司

基金托管人：中国工商银行股份有限公司

送出日期：2019 年 3 月 28 日

§1 重要提示及目录

1.1 重要提示

中邮未来新蓝筹灵活配置混合型证券投资基金-中邮创业基金管理股份有限公司的董事会及董事保证本报告所载资料不存在虚假记载、误导性陈述或重大遗漏，并对其内容的真实性、准确性和完整性承担个别及连带责任。本年度报告已经全部独立董事签字同意，并由董事长签发。

基金托管人中国工商银行股份有限公司（简称：工商银行）根据本基金合同规定，于 2019 年 03 月 27 日复核了本报告中的财务指标、净值表现、收益分配情况、财务会计报告、投资组合报告等内容，保证复核内容不存在虚假记载、误导性陈述或者重大遗漏。

基金管理人承诺以诚实信用、勤勉尽责的原则管理和运用基金资产，但不保证基金一定盈利。

基金的过往业绩并不代表其未来表现。投资有风险，投资者在作出投资决策前应仔细阅读本基金的招募说明书及其更新。

本报告财务资料已经审计，致同会计师事务所（特殊普通合伙）为本基金出具了标准无保留意见的审计报告，请投资者注意阅读。

本报告期自 2018 年 01 月 01 日起至 12 月 31 日止。

1.2 目录

§1 重要提示及目录	2
1.1 重要提示.....	2
1.2 目录.....	3
§2 基金简介	5
2.1 基金基本情况.....	5
2.2 基金产品说明.....	5
2.3 基金管理人和基金托管人.....	7
2.4 信息披露方式.....	8
2.5 其他相关资料.....	8
§3 主要财务指标、基金净值表现及利润分配情况	9
3.1 主要会计数据和财务指标.....	9
3.2 基金净值表现.....	9
3.3 过去三年基金的利润分配情况.....	11
§4 管理人报告	12
4.1 基金管理人及基金经理情况.....	12
4.2 管理人对报告期内本基金运作合规守信情况的说明.....	13
4.3 管理人对报告期内公平交易情况的专项说明.....	13
4.4 管理人对报告期内基金的投资策略和业绩表现的说明.....	14
4.5 管理人对宏观经济、证券市场及行业走势的简要展望.....	14
4.6 管理人内部有关本基金的监察稽核工作情况.....	15
4.7 管理人对报告期内基金估值程序等事项的说明.....	16
4.8 管理人对报告期内基金利润分配情况的说明.....	16
4.9 管理人对会计师事务所出具非标准审计报告所涉相关事项的说明.....	16
4.10 报告期内管理人对本基金持有人数或基金资产净值预警情形的说明.....	16
§5 托管人报告	17
5.1 报告期内本基金托管人合规守信情况声明.....	17
5.2 托管人对报告期内本基金投资运作合规守信、净值计算、利润分配等情况的说明.....	17
5.3 托管人对本年度报告中财务信息等内容的真实、准确和完整发表意见.....	17
§6 审计报告	18
6.1 审计报告基本信息.....	18
6.2 审计报告的基本内容.....	18
§7 年度财务报表	21
7.1 资产负债表.....	21
7.2 利润表.....	22
7.3 所有者权益（基金净值）变动表.....	23
7.4 报表附注.....	24
§8 投资组合报告	48
8.1 期末基金资产组合情况.....	48
8.2 期末按行业分类的股票投资组合.....	48
8.3 期末按公允价值占基金资产净值比例大小排序的所有股票投资明细.....	49
8.4 报告期内股票投资组合的重大变动.....	50
8.5 期末按债券品种分类的债券投资组合.....	63
8.6 期末按公允价值占基金资产净值比例大小排序的前五名债券投资明细.....	63

8.7 期末按公允价值占基金资产净值比例大小排序所有资产支持证券投资明细.....	63
8.8 报告期末按公允价值占基金资产净值比例大小排序的前五名贵金属投资明细.....	63
8.9 期末按公允价值占基金资产净值比例大小排序的前五名权证投资明细.....	63
8.10 报告期末本基金投资的股指期货交易情况说明.....	63
8.11 报告期末本基金投资的国债期货交易情况说明.....	63
8.12 投资组合报告附注.....	64
§9 基金份额持有人信息.....	65
9.1 期末基金份额持有人户数及持有人结构.....	65
9.2 期末基金管理人的从业人员持有本基金的情况.....	65
9.3 期末基金管理人的从业人员持有本开放式基金份额总量区间的情况.....	65
§10 开放式基金份额变动.....	66
§11 重大事件揭示.....	67
11.1 基金份额持有人大会决议.....	67
11.2 基金管理人、基金托管人的专门基金托管部门的重大人事变动.....	67
11.3 涉及基金管理人、基金财产、基金托管业务的诉讼.....	67
11.4 基金投资策略的改变.....	67
11.5 为基金进行审计的会计师事务所情况.....	67
11.6 管理人、托管人及其高级管理人员受稽查或处罚等情况.....	67
11.7 基金租用证券公司交易单元的有关情况.....	67
11.8 其他重大事件.....	69
§12 影响投资者决策的其他重要信息.....	78
12.1 报告期内单一投资者持有基金份额比例达到或超过 20%的情况.....	78
12.2 影响投资者决策的其他重要信息.....	78
§13 备查文件目录.....	79
13.1 备查文件目录.....	79
13.2 存放地点.....	79
13.3 查阅方式.....	79

§2 基金简介

2.1 基金基本情况

基金名称	中邮未来新蓝筹灵活配置混合型证券投资基金
基金简称	中邮未来新蓝筹灵活配置混合
基金主代码	002620
基金运作方式	契约型开放式
基金合同生效日	2017 年 8 月 4 日
基金管理人	中邮创业基金管理股份有限公司
基金托管人	中国工商银行股份有限公司
报告期末基金份额总额	104,580,713.05 份

2.2 基金产品说明

投资目标	本基金通过深入的研究，精选在未来具备持续成长能力的优秀公司进行投资，在严格控制风险并保证充分流动性的前提下，谋求基金资产的长期稳定增值。
投资策略	<p>本基金将采用“自上而下”的大类资产配置策略和“自下而上”的股票投资策略相结合的方法进行投资。</p> <p>(一) 大类资产配置策略</p> <p>本基金根据各项重要的经济指标分析宏观经济发展变动趋势，判断当前所处的经济周期，进而对未来做出科学预测。在此基础上，本基金通过对流动性及资金流向的分析，综合股市和债市估值及风险分析进行大类资产配置。此外，本基金将持续地进行定期与不定期的资产配置风险监控，适时地做出相应的调整。</p> <p>(二) 股票投资策略</p> <p>1、未来新蓝筹主题的界定</p> <p>“未来新蓝筹”是指具备核心竞争力和未来价值释放条件的公司，既包括传统行业中具备比较优势、紧跟国家产业结构调整实现业务转型、通过创新对现有业务及流程进行改造从而重新焕发活力的传统蓝筹公司，也包括在新型经济中代表未来发展趋势，资产价值及盈利水平有望大幅提升的公司。</p> <p>本基金所投资的符合“未来新蓝筹”定义的相关行业，包括但不限于：通信、传媒、计算机、电子、医药生物、食品饮料、汽车、国防军工、机械制造、休闲服务、化工等行业及其细分子行业。具体投资标的将选择这些行业中符合“未来新蓝筹”定义的细分子行业及相关上市公司，辩证的把握相应的投资机会。</p> <p>2、行业配置策略</p> <p>本基金通过对国家宏观经济运行、产业结构调整、行业自身生命周期、对国民经济发展贡献程度以及行业</p>

	<p>技术创新等影响行业中长期发展的根本性因素进行分析，从行业对上述因素变化的敏感程度和受益程度入手，筛选处于稳定的中长期发展趋势和预期进入稳定的中长期发展趋势的行业作为重点行业资产进行配置。</p> <p>3、个股投资策略</p> <p>本基金管理人通过定量及定性分析，筛选出有望成为“未来新蓝筹”的优秀上市公司：</p> <p>（1）定性分析</p> <p>（2）定量分析</p> <p>（三）债券投资策略</p> <p>1、平均久期配置</p> <p>本基金通过对宏观经济形势和宏观经济政策进行分析，预测未来的利率趋势，并据此积极调整债券组合的平均久期，在控制债券组合风险的基础上提高组合收益。当预期市场利率上升时，本基金将缩短债券投资组合久期，以规避债券价格下跌的风险。当预期市场利率下降时，本基金将拉长债券投资组合久期，以更大程度的获取债券价格上涨带来的价差收益。</p> <p>2、期限结构配置</p> <p>结合对宏观经济形势和政策的判断，运用统计和数量分析技术，本基金对债券市场收益率曲线的期限结构进行分析，预测收益率曲线的变化趋势，制定组合的期限结构配置策略。在预期收益率曲线趋向平坦化时，本基金将采取哑铃型策略，重点配置收益率曲线的两端。当预期收益率曲线趋向陡峭化时，采取子弹型策略，重点配置收益率曲线的中部。当预期收益率曲线不变或平行移动时，则采取梯形策略，债券投资资产在各期限间平均配置。</p> <p>3、类属配置</p> <p>本基金对不同类型债券的信用风险、流动性、税赋水平等因素进行分析，研究同期限的国债、金融债、央票、企业债、公司债、短期融资券之间的利差和变化趋势，制定债券类属配置策略，确定组合在不同类型债券品种上的配置比例。根据中国债券市场存在市场分割的特点，本基金将考察相同债券在交易所市场和银行间市场的利差情况，结合流动性等因素的分析，选择具有更高投资价值的市场进行配置。</p> <p>4、回购套利</p> <p>本基金将在相关法律法规以及基金合同限定的比例内，适时适度运用回购交易套利策略以增强组合的收益率，比如运用回购与现券之间的套利、不同回购期限之间的套利进行低风险的套利操作。</p> <p>5、中小企业私募债投资策略</p> <p>目前市场上正在或即将发行的中小企业私募债的期限</p>
--	--

	<p>通常都在三年以下，久期风险较低；其风险点主要集中在信用和流通性。由于发行规模都比较小，这在一定程度上决定了其二级市场的流通性有限，换手率不高，所以本基金在涉及中小企业私募债投资时，会将重点放在一级市场，在有效规避信用风险的同时获取信用利差大的个券，并持有到期。</p> <p>6、资产支持证券投资策略</p> <p>本基金将分析资产支持证券的资产特征，估计违约率和提前偿付比率，并利用收益率曲线和期权定价模型，对资产支持证券进行估值。本基金将严格控制资产支持证券的总体投资规模并进行分散投资，以降低流动性风险。</p> <p>（四）权证投资策略</p> <p>本基金将按照相关法律法规通过利用权证及其他金融工具进行套利、避险交易，控制基金组合风险，获取超额收益。本基金进行权证投资时，将在对权证标的证券进行基本面研究及估值的基础上，结合股价波动率等参数，运用数量化期权定价模型，确定其合理内在价值，从而构建套利交易或避险交易组合。未来，随着证券市场的发展、金融工具的丰富和交易方式的创新等，基金还将积极寻求其他投资机会，履行适当程序后更新和丰富组合投资策略。</p> <p>（五）股指期货投资策略</p> <p>本基金将在注重风险管理的前提下，以套期保值为目的，遵循有效管理原则经充分论证后适度运用股指期货。通过对股票现货和股指期货市场运行趋势的研究，结合股指期货定价模型，采用估值合理、流动性好、交易活跃的期货合约，对本基金投资组合进行及时、有效地调整和优化，提高投资组合的运作效率。</p>
业绩比较基准	本基金整体业绩比较基准构成为：沪深 300 指数收益率×60%+上证国债指数收益率×40%
风险收益特征	本基金为混合型基金，其预期风险与预期收益高于债券型基金和货币市场基金，低于股票型基金，属于证券投资基金中的中等风险品种。

2.3 基金管理人和基金托管人

项目		基金管理人	基金托管人
名称		中邮创业基金管理股份有限公司	中国工商银行股份有限公司
信息披露负责人	姓名	侯玉春	郭明
	联系电话	010-82295160—157	010-66105799
	电子邮箱	houyc@postfund.com.cn	custody@icbc.com.cn

客户服务电话	010—58511618	95588
传真	010-82295155	010-66105798
注册地址	北京市东城区和平里中街乙 16 号	北京市西城区复兴门内大街 55 号
办公地址	北京市东城区和平里中街乙 16 号	北京市西城区复兴门内大街 55 号
邮政编码	100013	100140
法定代表人	曹均	易会满

2.4 信息披露方式

本基金选定的信息披露报纸名称	中国证券报、上海证券报、证券时报、证券日报
登载基金年度报告正文的管理人互联网网址	www.postfund.com.cn
基金年度报告备置地点	基金管理人或基金托管人的办公场所

2.5 其他相关资料

项目	名称	办公地址
会计师事务所	致同会计师事务所（特殊合伙人）	北京市建国门外大街 22 号赛特广场五层
注册登记机构	中邮创业基金管理股份有限公司	北京市东城区和平里中街乙 16 号

§ 3 主要财务指标、基金净值表现及利润分配情况

3.1 主要会计数据和财务指标

金额单位：人民币元

3.1.1 期间数据和指标	2018 年	2017 年 8 月 4 日(基金合同生效日)-2017 年 12 月 31 日
本期已实现收益	-1,437,060.22	3,100,559.20
本期利润	-3,069,962.73	3,611,711.62
加权平均基金份额本期利润	-0.0571	0.0236
本期加权平均净值利润率	-5.29%	2.34%
本期基金份额净值增长率	0.29%	3.40%
3.1.2 期末数据和指标	2018 年末	2017 年末
期末可供分配利润	3,862,226.58	2,135,915.12
期末可供分配基金份额利润	0.0369	0.0339
期末基金资产净值	108,442,939.63	65,145,377.89
期末基金份额净值	1.037	1.034
3.1.3 累计期末指标	2018 年末	2017 年末
基金份额累计净值增长率	3.70%	3.40%

注：本基金合同生效日为 2017 年 08 月 04 日，2017 年指 2017 年 08 月 04 日至 2017 年 12 月 31 日。

1. 本期已实现收益指基金本期利息收入、投资收益、其他收入（不含公允价值变动收益）扣除相关费用后的余额，本期利润为本期已实现收益加上本期公允价值变动收益。2. 所述基金业绩指标不包括持有人认购或交易基金的各项费用，计入费用后实际收益水平要低于所列数字；3. 期末可供分配利润采用期末资产负债表中未分配利润与未分配利润中已实现部分的孰低数（为期末余额，不是当期发生额）。

3.2 基金净值表现

3.2.1 基金份额净值增长率及其与同期业绩比较基准收益率的比较

阶段	份额净值增长率①	份额净值增长率标准差②	业绩比较基准收益率③	业绩比较基准收益率标准差④	①—③	②—④
过去三个月	-4.42%	1.58%	-6.83%	0.98%	2.41%	0.60%
过去六个月	-6.49%	1.51%	-7.52%	0.90%	1.03%	0.61%
过去一年	0.29%	1.47%	-13.74%	0.80%	14.03%	0.67%
自基金合同生效起至今	3.70%	1.28%	-9.43%	0.71%	13.13%	0.57%

注：所述基金业绩指标不包括持有人认购或交易基金的各项费用，计入费用后实际收益水平要低

于所列数字。

本基金整体业绩比较基准构成为：沪深 300 指数收益率×60%+上证国债指数收益率×40%

3.2.2 自基金合同生效以来基金份额累计净值增长率变动及其与同期业绩比较基准收益率变动的比较

基金份额累计净值增长率与同期业绩比较基准收益率的历史走势对比图

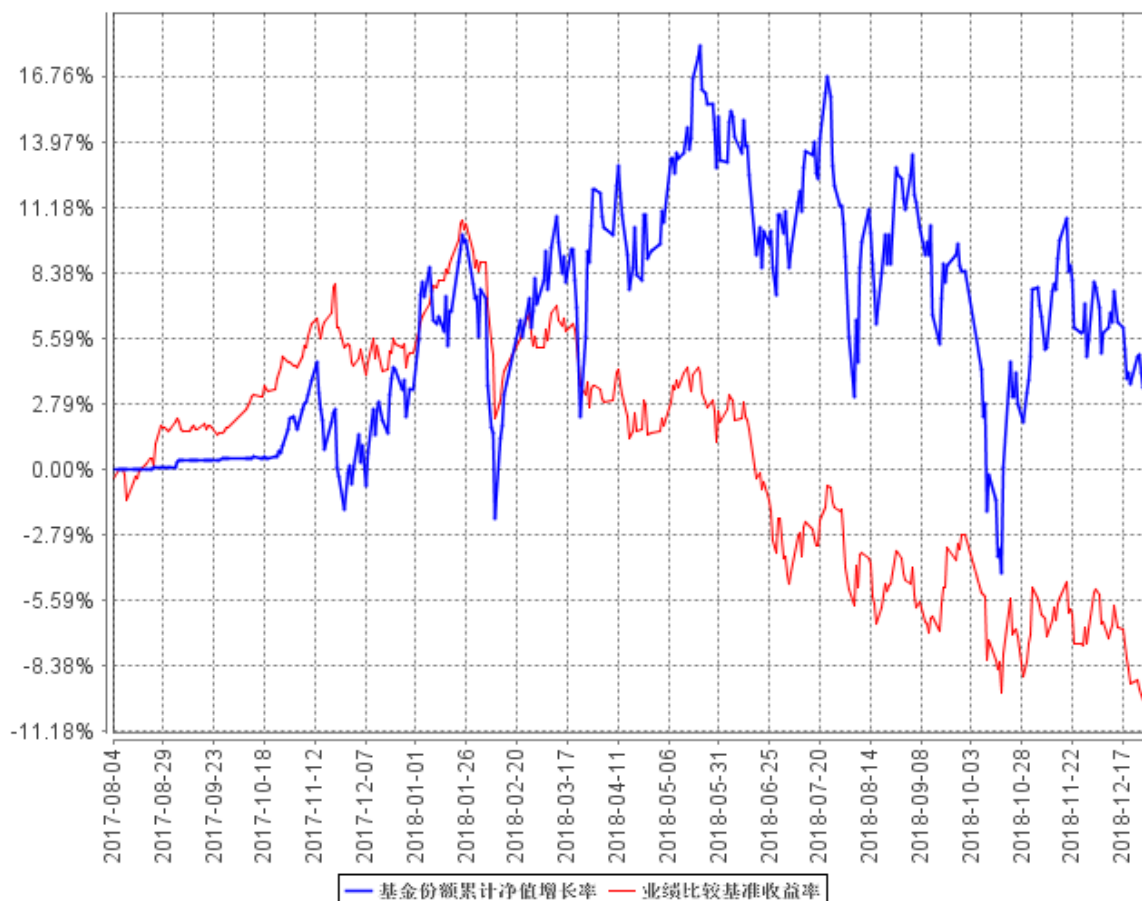

注：本基金合同生效日为 2017 年 08 月 04 日；按照基金合同和招募说明书的约定，本基金自基金合同生效之日起 6 个月内为建仓期，建仓期结束时使基金的投资组合比例符合基金合同的有关约定。

3.2.3 自基金合同生效以来基金每年净值增长率及其与同期业绩比较基准收益率的比较

自基金合同生效以来基金每年净值增长率及其与同期业绩比较基准收益率的对比图

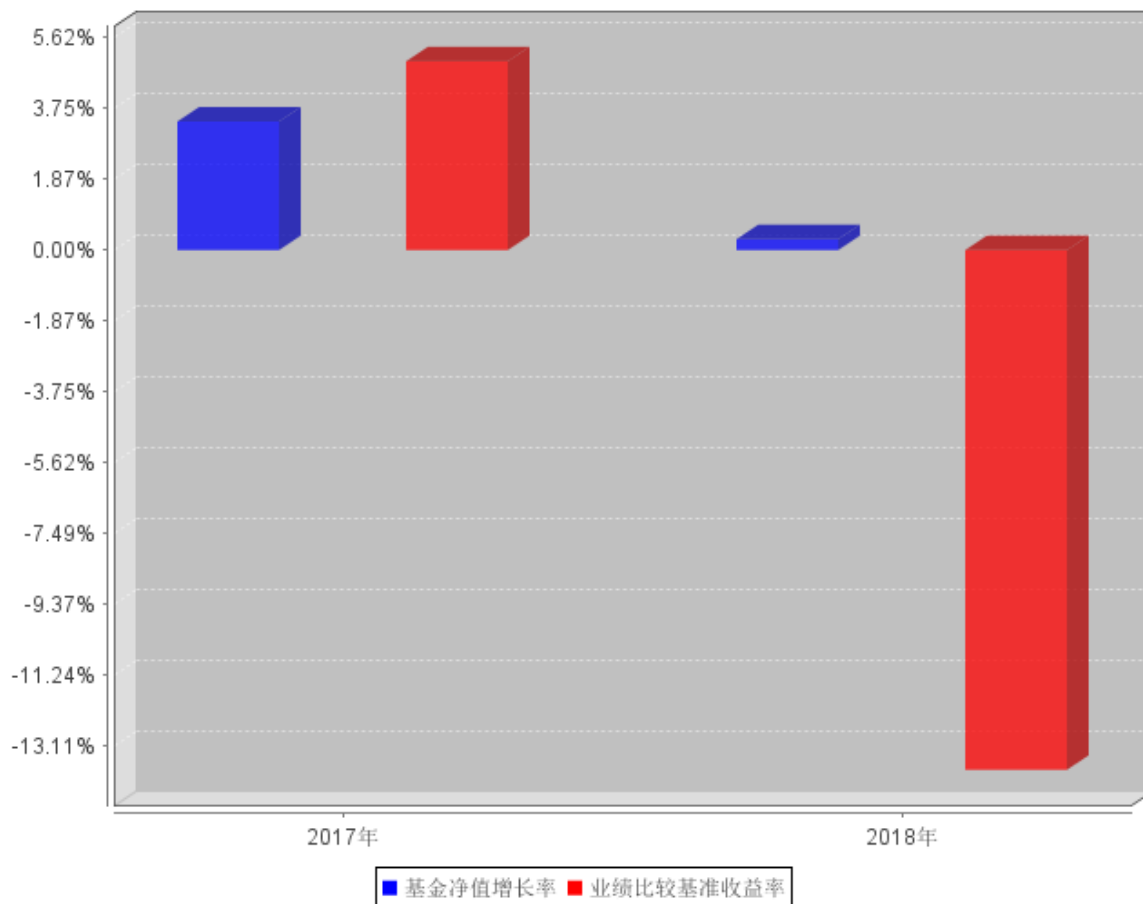

3.3 过去三年基金的利润分配情况

本基金基金合同生效日为 2017 年 08 月 04 日，自合同生效至 2018 年 12 月 31 日本基金未实施利润分配。

§4 管理人报告

4.1 基金管理人及基金经理情况

4.1.1 基金管理人及其管理基金的经验

基金管理人中邮创业基金管理股份有限公司成立于 2006 年 5 月 8 日，截至 2018 年 12 月 31 日，本公司共管理 40 只开放式基金产品(其中 1 只基金产品处于清盘中)，分别为中邮核心优选混合型证券投资基金、中邮核心成长混合型证券投资基金、中邮核心优势灵活配置混合型证券投资基金、中邮核心主题混合型证券投资基金、中邮中小盘灵活配置混合型证券投资基金、中邮上证 380 指数增强型证券投资基金、中邮战略新兴产业混合型证券投资基金、中邮稳定收益债券型证券投资基金、中邮定期开放债券型证券投资基金、中邮核心竞争力灵活配置混合型证券投资基金、中邮双动力混合型证券投资基金、中邮货币市场基金、中邮多策略灵活配置混合型证券投资基金、中邮现金驿站货币市场基金、中邮核心科技灵活配置混合型证券投资基金、中邮趋势精选灵活配置混合型证券投资基金、中邮稳健添利灵活配置混合型证券投资基金、中邮信息产业灵活配置混合型证券投资基金、中邮乐享收益灵活配置混合型证券投资基金、中邮创新优势灵活配置混合型证券投资基金、中邮新思路灵活配置混合型证券投资基金、中邮尊享一年定期开放灵活配置混合型发起式证券投资基金(清盘中)、中邮绝对收益策略定期开放混合型发起式证券投资基金、中邮风格轮动灵活配置混合型证券投资基金、中邮低碳经济灵活配置混合型证券投资基金、中邮纯债聚利债券型证券投资基金、中邮增力债券型证券投资基金、中邮睿信增强债券型证券投资基金、中邮医药健康灵活配置混合型证券投资基金、中邮消费升级灵活配置混合型发起式证券投资基金、中邮景泰灵活配置混合型证券投资基金、中邮军民融合灵活配置混合型证券投资基金、中邮未来新蓝筹灵活配置混合型证券投资基金、中邮稳健合赢债券型证券投资基金、中邮纯债恒利债券型证券投资基金、中邮睿利增强债券型证券投资基金、中邮健康文娱灵活配置混合型证券投资基金、中邮安泰双核混合型证券投资基金、中邮纯债汇利三个月定期开放债券型发起式证券投资基金、中邮中证价值回报量化策略指数发起式证券投资基金。

4.1.2 基金经理(或基金经理小组)及基金经理助理简介

姓名	职务	任本基金的基金经理(助理)期限		证券从业年限	说明
		任职日期	离任日期		
杨欢	基金经理	2015 年 6 月 19 日	-	7 年	曾担任中国银河证券股份有限公司投资研究部分析师、中邮创业基金管理股份有限公司投资研究部行业研究员、基金经理助理、中邮中小

					<p>盘灵活配置混合型证券投资基金基金经理、中邮趋势精选灵活配置混合型证券投资基金基金经理，现担任中邮未来新蓝筹灵活配置混合型证券投资基金、中邮尊享一年定期开放灵活配置混合型发起式证券投资基金、中邮战略新兴产业混合型证券投资基金、中邮中小盘灵活配置混合型证券投资基金、中邮睿信增强债券型证券投资基金基金经理。</p>
--	--	--	--	--	--

4.2 管理人对报告期内本基金运作遵规守信情况的说明

报告期内，本基金管理人严格遵循了《证券法》、《公开募集证券投资基金运作管理办法》等相关法律法规及本基金基金合同的规定，本着诚实信用、勤勉尽责的原则管理和运用基金资产，在严格控制风险的基础上，为基金份额持有人谋求最大利益。

本基金的投资决策、投资交易程序、投资权限等各方面均符合有关法律法规和基金合同的规定和约定；交易行为合法合规，未出现异常交易、操纵市场的现象；未发生内幕交易的情况；相关的信息披露真实、完整、准确、及时；基金各种账户类、申购赎回及其他交易类业务、注册登记业务均按规定的程序、规则进行，未出现重大违法违规或违反基金合同的行为。

4.3 管理人对报告期内公平交易情况的专项说明

4.3.1 公平交易制度和控制方法

本基金管理人根据《证券投资基金管理公司公平交易制度指导意见》等法规，制定了《中邮基金管理股份有限公司公平交易制度》。从组织架构、岗位设置和业务流程、系统和制度建设、内控措施和信息披露等多方面，确保在投资管理活动中公平对待不同投资组合，杜绝不同投资组合之间进行利益输送，保护投资者合法权益。

公司公平交易管理制度要求境内上市股票、债券的一级市场申购、二级市场交易以及投资管理过程中各个相关环节符合公平交易的监管要求。各投资组合能够公平地获得投资信息、投资建议，并在投资决策委员会的制度规范下独立决策，实施投资决策时享有公平的机会。所有组合投资决策与交易执行保持隔离，任何组合必须经过公司交易部集中交易。各组合享有平等的交易权利，共享交易资源。

4.3.2 公平交易制度的执行情况

本基金管理人一贯公平对待旗下管理的所有基金和组合，制定并严格遵守相应的制度和流程，通过系统和人工等方式在各环节严格控制交易公平执行。通过科学、制衡的投资决策体系，加强交易分配环节的内部控制，并通过制度流程和信息技术手段以保证实现公平交易原则。同时，通过监察稽核、事后分析和信息披露来保证公平交易过程和结果的监督。

报告期内，公司对旗下所有投资组合之间的收益率差异、分投资类别（股票、债券）的收益率差异进行了分析，并采集连续四个季度期间内、不同时间窗口下（日内、3日、5日）同向交易的样本，根据 95%置信区间下差价率的 T 检验显著程度进行分析，未发现旗下投资组合之间存在利益输送情况。

4.3.3 异常交易行为的专项说明

报告期内，基金管理人所管理的所有投资组合参与的交易所公开竞价同日反向交易成交较少的单边交易量未超过该证券当日成交量的 5%。报告期内未发现本基金存在异常交易行为。

4.4 管理人对报告期内基金的投资策略和业绩表现的说明

4.4.1 报告期内基金投资策略和运作分析

2017 年上证指数下跌 24.59%，创业板指数下跌 28.65%。从板块来看，表现居前的板块：餐饮旅游（中信）下跌 8.69%，银行（中信）下跌 10.95%，石油石化（中信）下跌 18.76%，食品饮料（中信）下跌 20.37%，农林牧渔（中信）下跌 22.04%，表现较差的板块为：综合（中信）下跌 42.45%，电子元器件（中信）下跌 41.31%，有色金属（中信）下跌 40.93%，传媒（中信）下跌 38.59%，机械（中信）下跌 34.84%。

从市场的表现来看：上半年经济增速依然延续 17 年的惯性向上，沿着行业景气度的方向依然能找到较好的配置方向，但进入 18 年三季度开始经济出现拐点向下，市场的机会主要在主题投资以及早周期板块，5G、农业、银行、基建、房地产等领域。

4.4.2 报告期内基金的业绩表现

截至本报告期末本基金份额净值为 1.037 元，累计净值为 1.037 元；本报告期基金份额净值增长率为 0.29%，业绩比较基准收益率为-13.74%。

4.5 管理人对宏观经济、证券市场及行业走势的简要展望

从去年四季度社融数据来看，目前仍处于底部区间，明年上半年经济压力较大，企业盈利面临较大压力。我们判断后续的政策组合涉及货币、财政以及各种产业政策，这些政策大概率都会在一季度集中推出。货币政策工具可能包括降准等；财政政策工具主要包括提高目标赤字率、减税降费、扩大专项债等；产业政策主要包括房地产调控更强调因地制宜，以及加快落地新产业政

策，形成新动能。

我们判断 19 年经济压力和政策托底会交替影响市场，预计市场波动依然会比较大，由于市场整体估值处于底部区间，市场整体估值水平有提升空间，选择逆周期以及行业景气度向上的行业配置。

4.6 管理人内部有关本基金的监察稽核工作情况

在本报告期内，本基金管理人致力于建立和健全公司内部控制制度，努力防范和化解公司各项经营管理活动中的风险，促进公司诚信、合法、有效经营，切实保障基金份额持有人的利益。

公司已建立了督察长制度，督察长全权负责公司的监察与稽核工作，对基金运作的合法合规性进行全面检查与监督，遇有重大风险事件立即向公司董事长和中国证监会报告。公司设立了独立于各业务部门的监察稽核部，由督察长直接领导。监察稽核部按照规定的权限和程序，通过日常实时监控、现场专项检查、定期监察稽核评估等方法，独立地开展基金运作和公司管理的合规性稽核，发现问题及时提出改进建议并督促相关部门进行整改，同时定期向公司董事和管理层出具监察稽核报告。

本报告期内，基金管理人主要内部监察稽核工作如下：

1. 制度建设不断完善

基金管理人进一步健全公司内控体系，保持了良好的内控环境、完善了内部控制的三道防线，并根据公司实际业务情况细化了岗位风险控制。在制订部门规章制度和业务流程时，将内控要求融入到各业务规范当中。同时根据公司业务的发展及监管部门法律法规的更新，对公司和部门制度进行持续的完善、修订及补充。根据新《基金法》，

公司制定了《中邮创业基金管理股份有限公司基金从业人员证券投资管理制度》、《中邮创业基金管理股份有限公司关联交易管理制度》。根据业务发展需要和监管要求，各个业务部门也都不断修改和完善自身的部门制度。投研、交易、固定收益、金融工程、人力资源等部门均根据实际工作需要对本部门制度进行了较大完善。公司反洗钱内控制度方面，根据人民银行《金融机构洗钱和恐怖融资风险评估及客户分类管理指引》，公司制定了《中邮创业基金管理股份有限公司洗钱和恐怖融资风险评估及客户分类管理制度》，进一步完善了公司的制度体系。

2. 日常监察稽核工作

为规范基金投资运作、防范风险、更好的保护基金份额持有人的利益，对基金投资运作进行日常的监察工作，保障研究、投资决策、交易执行等环节严格执行法律法规及基金合同的有关规定。在日常实时电脑监控中，对基金投资及相关业务进行事中的风险控制，保障公司管理的基金规范运作。此外对信息技术、基金的注册登记、基金会计、信息披露等业务进行例行检查。

3. 专项与常规监察稽核工作

根据监管部门的要求及公司业务开展情况，对相关业务部门进行专项和常规监察稽核。报告期内，对公司的研究、投资、交易、固定收益业务、三条底线、防范内幕交易进行了专项稽核。对信息技术、公共事务部、营销部等进行了常规稽核。通过检查发现内部控制薄弱点，及时提出了整改意见及建议。

4. 定期监察稽核及内控检查评估工作

每季度对公司及基金运作的合法合规性及内部控制情况进行检查，对公司各项业务的制度建设、制度执行、风险控制等情况进行评估，发现内控的薄弱环节，并提出相应改进措施，促进公司内部控制和风险管理水平的加强和提高。

在本报告期内，本基金管理人运用基金财产进行投资严格按照招募说明书所披露的投资决策程序进行，无不当内幕交易和关联交易。没有发生重大违法违规行为。

在今后的工作中，本基金管理人将继续坚持内部控制优先原则，不断提高监察稽核工作的科学性和有效性，努力防范和控制各种风险，充分保障基金份额持有人的合法权益。

4.7 管理人对报告期内基金估值程序等事项的说明

本基金管理公司于本报告期内成立估值小组，成员由总经理、督察长、基金清算部经理、基金经理及基金会计组成。估值小组负责确定基金估值程序及标准以及对突发事件的处理，在采用估值政策和程序时，充分考虑参与估值流程各方及人员的经验、专业胜任能力和独立性，通过估值委员会、参考行业协会估值意见、参考独立第三方机构估值数据等一种或多种方式的有效结合，减少或避免估值偏差的发生。

4.8 管理人对报告期内基金利润分配情况的说明

本报告期内根据相关法律法规、基金合同及基金运作情况，未进行利润分配。

4.9 管理人对会计师事务所出具非标准审计报告所涉相关事项的说明

否。

4.10 报告期内管理人对本基金持有人数或基金资产净值预警情形的说明

本基金本报告期内，有连续六十个工作日基金资产净值低于五千万元的情形。

§5 托管人报告

5.1 报告期内本基金托管人遵规守信情况声明

本报告期内，本基金托管人在对中邮未来新蓝筹灵活配置混合型证券投资基金的托管过程中，严格遵守《证券投资基金法》及其他法律法规和基金合同的有关规定，不存在任何损害基金份额持有人利益的行为，完全尽职尽责地履行了基金托管人应尽的义务。

5.2 托管人对报告期内本基金投资运作遵规守信、净值计算、利润分配等情况的说明

本报告期内，中邮未来新蓝筹灵活配置混合型证券投资基金的管理人——中邮创业基金管理股份有限公司在中邮未来新蓝筹灵活配置混合型证券投资基金的投资运作、基金资产净值计算、基金份额申购赎回价格计算、基金费用开支等问题上，不存在任何损害基金份额持有人利益的行为，在各重要方面的运作严格按照基金合同的规定进行。

5.3 托管人对本年度报告中财务信息等内容的真实、准确和完整发表意见

本托管人依法对中邮创业基金管理股份有限公司编制和披露的中邮未来新蓝筹灵活配置混合型证券投资基金 2018 年年度报告中财务指标、净值表现、利润分配情况、财务会计报告、投资组合报告等内容进行了核查，以上内容真实、准确和完整。

§6 审计报告

6.1 审计报告基本信息

财务报表是否经过审计	是
审计意见类型	标准无保留意见
审计报告编号	致同审字(2019)第 110ZA2438 号

6.2 审计报告的基本内容

审计报告标题	审计报告
审计报告收件人	中邮未来新蓝筹灵活配置混合型证券投资基金全体基金份额持有人：
审计意见	<p>我们审计了中邮未来新蓝筹灵活配置混合型证券投资基金（以下简称中邮未来新蓝筹基金）财务报表，包括 2018 年 12 月 31 日的资产负债表，2018 年度的利润表、所有者权益（基金净值）变动表以及相关财务报表附注。</p> <p>我们认为，后附的财务报表在所有重大方面按照企业会计准则的规定编制，公允反映了中邮未来新蓝筹基金 2018 年 12 月 31 日的财务状况以及中邮未来新蓝筹基金的经营成果和所有者权益（基金净值）变动情况。</p>
形成审计意见的基础	<p>我们按照中国注册会计师审计准则的规定执行了审计工作。审计报告的“注册会计师对财务报表审计的责任”部分进一步阐述了我们在这些准则下的责任。按照中国注册会计师职业道德守则，我们独立于中邮未来新蓝筹基金，并履行了职业道德方面的其他责任。我们相信，我们获取的审计证据是充分、适当的，为发表审计意见提供了基础。</p>
其他信息	<p>中邮未来新蓝筹基金的基金管理人中邮创业基金管理股份有限公司（以下简称“基金管理人”）管理层对其他信息负责。其他信息包括中邮未来新蓝筹基金 2018 年度报告中涵盖的信息，但不包括财务报表和我们的审计报告。</p> <p>我们对财务报表发表的审计意见不涵盖其他信息，我们也不对其他信息发表任何形式的鉴证结论。</p> <p>结合我们对财务报表的审计，我们的责任是阅读其他信息，在此过程中，考虑其他信息是否与财务报表或我们在审计过程中了解到的情况存在重大不一致或者似乎存在重大错报。</p> <p>基于我们已执行的工作，如果我们确定其他信息存在重大错报，我们应当报告该事实。在这方面，我们无任何事项需要报告。</p>
管理层和治理层对财务报表的责任	<p>中邮未来新蓝筹基金的基金管理人中邮创业基金管理股份有限公司（以下简称“基金管理人”）管理层负责按照企业会计准则并参照《证券投资基金会计核算业务指引》的规定编制财务报表，</p>

	<p>使其实现公允反映，并设计、执行和维护必要的内部控制，以使财务报表不存在由于舞弊或错误导致的重大错报。</p> <p>在编制财务报表时，基金管理人管理层负责评估中邮未来新蓝筹基金的持续经营能力，披露与持续经营相关的事项（如适用），并运用持续经营假设，除非基金管理人管理层计划清算中邮未来新蓝筹基金、终止运营或别无其他现实的选择。</p> <p>基金管理人治理层负责监督中邮未来新蓝筹基金的财务报告过程。</p>
<p>注册会计师对财务报表审计的责任</p>	<p>我们的目标是对财务报表整体是否不存在由于舞弊或错误导致的重大错报获取合理保证，并出具包含审计意见的审计报告。合理保证是高水平的保证，但并不能保证按照审计准则执行的审计在某一重大错报存在时总能发现。错报可能由于舞弊或错误导致，如果合理预期错报单独或汇总起来可能影响财务报表使用者依据财务报表作出的经济决策，则通常认为错报是重大的。</p> <p>在按照审计准则执行审计工作的过程中，我们运用职业判断，并保持职业怀疑。同时，我们也执行以下工作：</p> <p>（1）识别和评估由于舞弊或错误导致的财务报表重大错报风险，设计和实施审计程序以应对这些风险，并获取充分、适当的审计证据，作为发表审计意见的基础。由于舞弊可能涉及串通、伪造、故意遗漏、虚假陈述或凌驾于内部控制之上，未能发现由于舞弊导致的重大错报的风险高于未能发现由于错误导致的重大错报的风险。</p> <p>（2）了解与审计相关的内部控制，以设计恰当的审计程序，但目的并非对内部控制的有效性发表意见。</p> <p>（3）评价基金管理人管理层选用会计政策的恰当性和作出会计估计及相关披露的合理性。</p> <p>（4）对基金管理人管理层使用持续经营假设的恰当性得出结论。同时，根据所获取的审计证据，就可能导致对中邮未来新蓝筹基金的持续经营能力产生重大疑虑的事项或情况是否存在重大不确</p>

	<p>定性得出结论。如果我们得出结论认为存在重大不确定性，审计准则要求我们在审计报告中提请报表使用者注意财务报表中的相关披露；如果披露不充分，我们应当发表非无保留意见。我们的结论基于截至审计报告日可获得的信息。然而，未来的事项或情况可能导致中邮未来新蓝筹基金不能持续经营。</p> <p>(5) 评价财务报表的总体列报、结构和内容（包括披露），并评价财务报表是否公允反映相关交易和事项。</p> <p>我们与基金管理人治理层就计划的审计范围、时间安排和重大审计发现等事项进行沟通，包括沟通我们在审计中识别出的值得关注的内部控制缺陷。</p>
会计师事务所的名称	致同会计师事务所（特殊普通合伙）
注册会计师的姓名	张丽雯 吕玉芝
会计师事务所的地址	中国·北京 朝阳区建国门外大街 22 号赛特广场 5 层
审计报告日期	2019 年 3 月 22 日

§7 年度财务报表

7.1 资产负债表

会计主体：中邮未来新蓝筹灵活配置混合型证券投资基金

报告截止日：2018 年 12 月 31 日

单位：人民币元

资产	附注号	本期末 2018 年 12 月 31 日	上年度末 2017 年 12 月 31 日
资产：			
银行存款	7.4.7.1	11,377,279.07	10,661,228.76
结算备付金		1,399,200.66	1,108,104.11
存出保证金		153,115.96	36,577.87
交易性金融资产	7.4.7.2	95,071,754.40	51,815,853.95
其中：股票投资		95,071,754.40	51,815,853.95
基金投资		-	-
债券投资		-	-
资产支持证券投资		-	-
贵金属投资		-	-
衍生金融资产	7.4.7.3	-	-
买入返售金融资产	7.4.7.4	-	-
应收证券清算款		1,341,489.87	2,499,251.09
应收利息	7.4.7.5	4,370.19	2,777.30
应收股利		-	-
应收申购款		367,217.66	10,296.93
递延所得税资产		-	-
其他资产	7.4.7.6	-	-
资产总计		109,714,427.81	66,134,090.01
负债和所有者权益	附注号	本期末 2018 年 12 月 31 日	上年度末 2017 年 12 月 31 日
负债：			
短期借款		-	-
交易性金融负债		-	-
衍生金融负债	7.4.7.3	-	-
卖出回购金融资产款		-	-
应付证券清算款		-	-
应付赎回款		147,598.32	182,970.60
应付管理人报酬		129,381.95	90,774.70
应付托管费		21,563.65	15,129.11
应付销售服务费		-	-
应付交易费用	7.4.7.7	731,752.49	445,378.00
应交税费		-	-
应付利息		-	-

应付利润		-	-
递延所得税负债		-	-
其他负债	7.4.7.8	241,191.77	254,459.71
负债合计		1,271,488.18	988,712.12
所有者权益：			
实收基金	7.4.7.9	104,580,713.05	63,009,462.77
未分配利润	7.4.7.10	3,862,226.58	2,135,915.12
所有者权益合计		108,442,939.63	65,145,377.89
负债和所有者权益总计		109,714,427.81	66,134,090.01

注：报告截止日 2018 年 12 月 31 日，基金份额净值 1.037 元，基金份额总额 104,580,713.05 份。

7.2 利润表

会计主体：中邮未来新蓝筹灵活配置混合型证券投资基金

本报告期：2018 年 1 月 1 日至 2018 年 12 月 31 日

单位：人民币元

项目	附注号	本期 2018 年 1 月 1 日至 2018 年 12 月 31 日	上年度可比期间 2017 年 8 月 4 日(基 金合同生效日)至 2017 年 12 月 31 日
一、收入		1,704,639.21	5,663,641.21
1. 利息收入		115,239.19	1,231,502.80
其中：存款利息收入	7.4.7.11	112,377.54	238,165.69
债券利息收入		-	-
资产支持证券利息收入		-	-
买入返售金融资产收入		2,861.65	993,337.11
其他利息收入		-	-
2. 投资收益（损失以“-”填列）		2,858,967.75	2,853,592.74
其中：股票投资收益	7.4.7.12	2,370,943.14	2,853,592.74
基金投资收益		-	-
债券投资收益	7.4.7.13	-	-
资产支持证券投资收益	7.4.7.13.1	-	-
贵金属投资收益	7.4.7.14	-	-
衍生工具收益	7.4.7.15	-	-
股利收益	7.4.7.16	488,024.61	-
3. 公允价值变动收益（损失以“-”号填列）	7.4.7.17	-1,632,902.51	511,152.42
4. 汇兑收益（损失以“-”号填列）		-	-
5. 其他收入（损失以“-”号填列）	7.4.7.18	363,334.78	1,067,393.25
减：二、费用		4,774,601.94	2,051,929.59

1. 管理人报酬	7.4.10.2.1	864,184.22	935,655.95
2. 托管费	7.4.10.2.2	144,030.71	155,942.67
3. 销售服务费		-	-
4. 交易费用	7.4.7.19	3,563,847.98	702,693.30
5. 利息支出		-	-
其中：卖出回购金融资产支出		-	-
6. 税金及附加		-	-
7. 其他费用	7.4.7.20	202,539.03	257,637.67
三、利润总额（亏损总额以“-”号填列）		-3,069,962.73	3,611,711.62
减：所得税费用		-	-
四、净利润（净亏损以“-”号填列）		-3,069,962.73	3,611,711.62

注：本基金基金合同生效日为 2017 年 08 月 04 日，因此上年度可比期间指 2017 年 08 月 04 日至 2017 年 12 月 31 日。

7.3 所有者权益（基金净值）变动表

会计主体：中邮未来新蓝筹灵活配置混合型证券投资基金

本报告期：2018 年 1 月 1 日至 2018 年 12 月 31 日

单位：人民币元

项目	本期 2018 年 1 月 1 日至 2018 年 12 月 31 日		
	实收基金	未分配利润	所有者权益合计
一、期初所有者权益（基金净值）	63,009,462.77	2,135,915.12	65,145,377.89
二、本期经营活动产生的基金净值变动数（本期利润）	-	-3,069,962.73	-3,069,962.73
三、本期基金份额交易产生的基金净值变动数（净值减少以“-”号填列）	41,571,250.28	4,796,274.19	46,367,524.47
其中：1. 基金申购款	132,391,152.60	12,249,077.27	144,640,229.87
2. 基金赎回款	-90,819,902.32	-7,452,803.08	-98,272,705.40
四、本期向基金份额持有人分配利润产生的基金净值变动（净值减少以“-”号填列）	-	-	-
五、期末所有者权益（基金净值）	104,580,713.05	3,862,226.58	108,442,939.63

项目	上年度可比期间 2017年8月4日(基金合同生效日)至2017年12月31日		
	实收基金	未分配利润	所有者权益合计
一、期初所有者权益(基金净值)	346,157,242.84	-	346,157,242.84
二、本期经营活动产生的基金净值变动数(本期利润)	-	3,611,711.62	3,611,711.62
三、本期基金份额交易产生的基金净值变动数(净值减少以“-”号填列)	-283,147,780.07	-1,475,796.50	-284,623,576.57
其中: 1. 基金申购款	5,111,798.88	40,941.69	5,152,740.57
2. 基金赎回款	-288,259,578.95	-1,516,738.19	-289,776,317.14
四、本期向基金份额持有人分配利润产生的基金净值变动(净值减少以“-”号填列)	-	-	-
五、期末所有者权益(基金净值)	63,009,462.77	2,135,915.12	65,145,377.89

注: 本基金基金合同生效日为2017年08月04日, 因此上年度可比期间指2017年08月04日至2017年12月31日。

报表附注为财务报表的组成部分。

本报告 7.1 至 7.4 财务报表由下列负责人签署:

_____ 孔军 _____	_____ 孔军 _____	_____ 佟姗 _____
基金管理人负责人	主管会计工作负责人	会计机构负责人

7.4 报表附注

7.4.1 基金基本情况

中邮未来新蓝筹灵活配置混合型证券投资基金(以下简称“本基金”)经中国证券监督管理委员会(以下简称“中国证监会”)证监基金字[2016] 613号《关于准予中邮未来新蓝筹灵活配置混合型证券投资基金注册的批复》批准, 由中邮创业基金管理股份有限公司依照《中华人民共和国证券投资基金法》、《证券投资基金运作管理办法》、《证券投资基金销售管理办法》等有关规定和《中邮未来新蓝筹灵活配置混合型证券投资基金基金合同》发起, 并于2017年8月4日募集成立。本基金为契约型开放式, 存续期限不定, 首次设立募集包括认购资金利息共募集346,157,242.84元, 业经致同会计师事务所(特殊普通合伙)致同验字(2017)第

110ZC0261 号验资报告予以验证。本基金的基金管理人为中邮创业基金管理股份有限公司，基金托管人为中国工商银行股份有限公司。

根据《中华人民共和国证券投资基金法》和《中邮未来新蓝筹灵活配置混合型证券投资基金基金合同》的有关规定，本基金的投资范围为具有良好流动性的金融工具，包括国内依法发行上市的股票（包含中小板、创业板及其他经中国证监会核准上市的股票）、债券（包括国内依法发行和上市交易的国债、央行票据、金融债券、企业债券、公司债券、中期票据、短期融资券、次级债券、地方政府债券、中小企业私募债券、资产支持证券、可转换债券及其他经中国证监会允许投资的债券或票据）、银行存款、债券回购、货币市场工具、权证、股指期货以及法律法规或中国证监会允许基金投资的其他金融工具（但须符合中国证监会相关规定）。在正常市场情况下，本基金投资组合中各类资产占基金净值的目标比例为：股票投资占基金资产的比例为 0%~95%；权证投资占基金资产净值的比例为 0%~3%；扣除股指期货合约需缴纳的交易保证金后现金或者到期日在一年以内的政府债券不低于基金资产净值的 5%；本基金持有的单只中小企业私募债券，其市值不得超过基金资产净值的 10%；本基金投资于未来新蓝筹主题的证券不低于非现金基金资产的 80%。本基金参与股指期货交易，应符合法律法规规定和基金合同约定的投资限制并遵守相关期货交易所的业务规则。

7.4.2 会计报表的编制基础

本基金财务报表以基金持续经营为基础编制，执行财政部颁布的企业会计准则及其应用指南、解释及其他有关规定（统称“企业会计准则”）和中国证券业协会 2007 年 5 月 15 日颁布的《证券投资基金会计核算业务指引》、中国证监会 2010 年 2 月 8 日颁布的证监会公告[2010]5 号

《证券投资基金信息披露 XBRL 模板第 3 号<年度报告和半年度报告>》及中国证监会发布的关于基金行业实务操作的有关规定。

7.4.3 遵循企业会计准则及其他有关规定的声明

本基金基于上述编制基础的财务报表符合企业会计准则的要求，真实完整地反映了基金财务状况、经营成果和所有者权益（基金净值）变动情况等有关信息。

7.4.4 重要会计政策和会计估计

7.4.4.1 会计年度

本基金采用公历年度，即从每年 1 月 1 日至 12 月 31 日为一个会计期间。

7.4.4.2 记账本位币

本基金的记账本位币为人民币。

7.4.4.3 金融资产和金融负债的分类

(1) 金融资产的分类

根据本基金的业务特点和风险管理要求，本基金将所持有的金融资产在初始确认时划分为以公允价值计量且其变动计入当期损益的金融资产、贷款、应收款项。除与权证投资有关的金融资产外，以公允价值计量且其变动计入当期损益的金融资产在资产负债表中以交易性金融资产列示；与权证投资有关的金融资产在资产负债表中以衍生金融资产列示。

本基金持有的股票投资、债券投资分类为以公允价值计量且其变动计入当期损益的金融资产。

本基金持有的各类应收款项等在活跃市场没有报价、回收金额固定或可以确定的非衍生金融资产分类为贷款与应收款项。

(2) 金融负债的分类

根据本基金的业务特点和风险管理要求，本基金将持有的金融负债在初始确认时划分为公允价值计量且其变动计入当期损益的金融负债和其他金融负债。除与权证投资有关的金融负债外，以公允价值计量且其变动计入当期损益的金融负债在资产负债表中以交易性金融负债列示，与权证投资有关的金融负债在资产负债表中以衍生金融负债列示。

本基金目前持有的金融负债全部为其他金融负债，包括各类应付款项等。

7.4.4.4 金融资产和金融负债的初始确认、后续计量和终止确认

(1) 股票投资

买入股票于交易日确认为股票投资。股票投资成本按交易日股票的公允价值入账，应支付的相关交易费用直接计入当期损益。资金交收日，按实际支付的价款与证券登记结算机构进行清算。

卖出股票于交易日确认股票投资收益。股票投资收益按卖出股票成交总额与其成本和估值增值或减值的差额入账，同时将原计入该卖出股票的公允价值变动损益转入股票投资收益，卖出股票应逐日结转成本，结转的方法采用移动加权平均法。

股票持有期间分派的股票股利，应于除权除息日根据上市公司股东大会决议公告，按股权登记日持有的股数及送股或转增比例，计算确定增加的股票数量，在本账户“数量”栏进行记录。因持有股票而享有的配股权，配股除权日在配股缴款截止日之后的，在除权日按所配的股数确认未流通部分的股票投资，与已流通部分分别核算。配股除权日在配股缴款截止日之前的，按照权证的有关原则进行核算。

股票投资应分派的现金股利，在除息日确认为股利收入。

估值日对持有的股票估值时，按当日与上一日估值的差额，将估值增值或减值计入公允价值变动损益。

（2）债券投资

买入债券于交易日确认债券投资；债券投资按交易日债券的公允价值（不含支付价款中所包含的应收利息）入账，应支付的全部价款中包含债券起息日或上次除息日至购买日止的利息，应作为应收利息单独核算，不构成债券投资成本，应支付的相关交易费用直接计入当期损益。资金交收日，按实际支付的价款与证券登记结算机构进行资金交收。

持有债券期间，每日确认利息收入，计入应收利息和利息收入科目。

债券派息日，按应收利息金额，与证券登记结算机构进行资金交收。

估值日对持有的债券估值时，按当日与上一日估值的差额，将估值增值或减值计入公允价值变动损益。

卖出债券应于交易日确认债券投资收益。债券投资收益按卖出债券应收取的全部价款与其成本、应收利息和估值增值或减值的差额入账。同时将原计入该卖出债券的公允价值变动损益转入债券投资收益，卖出债券应逐日结转成本，结转的方法采用移动加权平均法。

到期收回债券本金和利息，债券投资收益按收回债券应收取的全部价款与其成本、应收利息和估值增值或减值的差额入账。同时将原计入该收回债券的公允价值变动损益转入债券投资收益。

可转换债券转股时，按可转换股票的公允价值计入股票投资科目，按应收取的现金余额返还扣除可转换股票的公允价值后的余额，与可转换债券成本、应收利息和估值增值或减值的差额计入债券投资收益，同时，将原计入该转换债券的公允价值变动损益转入债券投资收益。

（3）权证投资

买入权证于交易日确认为权证投资。权证投资成本按交易日权证的公允价值入账，应支付的相关交易费用直接计入当期损益。资金交收日，按实际支付的价款与证券登记结算机构进行清算。

获赠权证（包括配股权证）在除权日应按持有的股数及获赠比例，计算确定增加的权证数量，在本账户“数量”栏进行记录。

卖出权证于交易日确认衍生工具收益。衍生工具收益按卖出权证成交总额与其成本和估值增值或减值的差额入账，同时将原计入该卖出权证的公允价值变动损益转入衍生工具收益。

权证行权按结算方式分为证券结算方式和现金结算方式，具体核算如下：

A、证券结算方式

认购权证以证券结算方式行权时，按股票的公允价值确认股票投资成本，按股票公允价值与权证成本、估值增值或减值、行权价款及相关费用的差额确认衍生工具收益，同时将原计入该权证的公允价值变动损益转入衍生工具收益。

认沽权证以证券结算方式行权时，按认沽权证的理论价值与账面价值之差（若有）确认衍生工具收益，按行权价款扣除费用后的余额与权证投资成本、估值增值或减值、结转的股票投资成本、估值增值或减值、认沽权证的理论价值与账面价值之差（若有）的差额确认股票投资收益，同时，将原计入卖出股票和原计入权证的公允价值变动损益转入股票投资收益和衍生工具收益。

B、现金结算方式

权证以现金结算方式行权时，按确定的金额扣减交易费用后的余额与结转的权证成本、估值增值或减值的差额确认衍生工具收益，同时，将原计入该权证的公允价值变动损益转入衍生工具收益。

放弃行权，在放弃行权确定日，按结转的权证成本、估值增值或减值，确认衍生工具收益，同时，将原计入该权证的公允价值变动损益转入衍生工具收益。

（4）资产支持证券

取得资产支持证券时，按公允价值入账；取得资产支持证券支付的款项时，区分属于资产支持证券投资本金部分和证券投资收益部分，将收到的本金部分冲减成本，将收到的收益部分冲减应计利息（若有）后的差额，记入资产支持证券利息收入，其他与资产支持证券投资相关业务的账务处理比照债券投资。

（5）买入返售金融资产和卖出回购金融资产

根据返售协议，按照应付和实际支付的金额确认入账；返售前，按照实际利率逐日计提利息，合同利率与实际利率差异较小的，也可采用合同利率计算确定利息收入；返售日，按照应收或实际收到的金额与账面余额和应收利息的差额，计算确认利息收入。

根据回购协议，按照应收和实际收到的金额确认入账；融资期限内，按照实际利率逐日计提利息，合同利率与实际利率差异较小的，也可采用合同利率计算确定利息收入；到期回购时，按照应付或实际支付的金额与账面余额和应付利息的差额，计算确认利息支出。

（6）股指期货投资

股指期货在买入和卖出合约时，记录初始合约价值。估值日对股指期货估值时，按当日与上一日估值的差额，将估值增值或减值计入公允价值变动损益。

买入合约卖出平仓、卖出合约买入平仓或到期交割时，采用移动加权方法结转平仓合约的初始合约价值。日终结算时，对股指期货进行估值，确认平仓损益，进行当日无负债结算，并对合

约占用的交易保证金进行调整。

(7) 其他金融负债

其他金融负债以公允价值作为初始确认金额，采用实际利率法以摊余成本进行后续计量，终止确认或摊销时的收入或支出计入当期损益，直线法与实际利率法确定的金额差异较小的可采用直线法。

7.4.4.5 金融资产和金融负债的估值原则

本基金估值原则遵循中国证券监督管理委员会 2017 年 9 月 5 日发布的《中国证监会关于证券投资基金估值业务的指导意见》（证监会公告[2017]13 号）和中国证券投资基金业协会 2014 年 11 月 13 日发布的《中国证券投资基金业协会估值核算工作小组关于 2015 年 1 季度固定收益品种的估值处理标准》（以下简称“新估值标准”）及《关于 2015 年 1 季度固定收益品种估值处理标准的通知》的有关规定，具体估值方法如下：

(1) 股票投资

上市交易的股票按其估值日在证券交易所挂牌的市场交易收盘价估值；估值日无市价，且最近交易日后未发生影响公允价值计量的重大事件，应采用最近交易市价确定公允价值；有充足证据表明最近交易市价不能真实反映公允价值的，应对最近交易的市价进行调整，确定公允价值；如经济环境发生重大变化或证券发行人发生影响证券价格的重大事件，使潜在估值调整对前一估值日的基金资产净值的影响在 0.25% 以上的，应对估值进行调整并确定公允价值。

在发行时明确一定期限限售期的股票，包括但不限于非公开发行的股票、首次公开发行股票时公司股东公开发售的股份、通过大宗交易取得的带限售期的股票等，参考《证券投资基金投资流通受限股票估值指引》进行估值。

(2) 债券投资

本基金在对银行间和交易所市场的固定收益品种估值时，主要依据由第三方估值机构提供的价格数据。第三方估值机构包括中央国债登记结算公司（以下简称“中央结算公司”）和中证指数有限公司。第三方估值机构根据以下原则确定估值品种公允价值：对于存在活跃市场的情况下，以活跃市场上未经调整的报价作为计量日的公允价值；对于活跃市场报价未能代表计量日公允价值的情况下，对市场报价进行调整以确认计量日的公允价值；对于不存在市场活动或市场活动很少的情况下，采用估值技术确定其公允价值。

未上市流通的债券在估值技术难以可靠计量公允价值的情况下，按成本计量。

(3) 权证投资

上市权证按其估值日在证券交易所挂牌的市场交易收盘价估值；估值日无市价，但最近交易日后经济环境未发生重大变化的，应采用最近交易市价确定公允价值。估值日无市价，且最近交易日后经济环境发生了重大变化的，应参考类似投资品种的现行市价及重大变化因素，调整最近交易市价，确定公允价值。有充足证据表明最近交易市价不能真实反映公允价值的，应对最近交易的市价进行调整，确定公允价值；首次发行未上市的权证，采用估值技术确定公允价值，在估值技术难以可靠计量公允价值的情况下，按成本计量；因持有股票而享有的配股权，以及停止交易、但未行权的权证，采用估值技术确定公允价值。

(4) 股指期货投资

本基金投资股指期货合约，一般以估值当日结算价进行估值，估值日无结算价的，且最近交易日后经济环境未发生重大变化的，采用最近交易日结算价估值。

(5) 其他投资品种

交易所以大宗交易方式转让的资产支持证券，采用估值技术确定公允价值，在估值技术难以可靠计量公允价值的情况下，按成本进行后续计量；

资产支持证券等固定收益品种采用估值技术确定公允价值。

(6) 估值不能客观反映其公允价值的处理

如有确凿证据表明按上述方法进行估值不能客观反映其公允价值，基金管理人应根据具体情况与基金托管人商定后，按最能反映公允价值的价格估值。

(7) 实际投资成本与估值的差异处理

实际投资成本与估值的差异计入“公允价值变动损益”科目。

7.4.4.6 金融资产和金融负债的抵销

当本基金依法有权抵销债权债务且交易双方准备按净额结算时，金融资产与金融负债按抵销后的净额在资产负债表列示。除此以外，金融资产和金融负债在资产负债表内分别列示不得相互抵销。

7.4.4.7 实收基金

本基金单位总额不固定，基金单位总数随时增减。基金合同生效时，实收基金按实际收到的基金单位发行总额入账；基金合同生效后，实收基金应于基金申购、赎回确认日根据基金契约和招募说明书中载明的有关事项进行确认和计量。

7.4.4.8 损益平准金

基金管理公司于收到基金投资人申购或转换申请之日起在规定的个工作日内，对该交易的有效

性进行确认。确认日，按实收基金的余额占基金净值的比例，计算有效申购或转换款中含有的实收基金部分，确认并增加实收基金，按基金申购或转换款与实收基金的差额，确认并增加损益平准金。

基金管理公司于收到基金投资人赎回或转换申请之日起在规定的个工作日内，对该交易的有效性进行确认。确认日，按实收基金的余额占基金净值的比例，对基金赎回款或转换转出款中含有的实收基金，确认并减少实收基金，按基金赎回款或转换转出款与实收基金的差额，确认并减少损益平准金。

7.4.4.9 收入/(损失)的确认和计量

(1) 股票投资收益

于卖出股票交易日确认，按卖出股票成交总额与其成本的差额入账。

(2) 债券投资收益

于卖出债券交易日确认，按应收取的全部价款与其成本、应收利息的差额入账。

(3) 股利收入

于除息日确认，按上市公司宣告的分红派息比例计算的金额入账。

(4) 债券利息收入

在债券实际持有期内逐日计提，按摊余成本和实际利率计算确定的金额入账。

(5) 存款利息收入

逐日计提，按本金与适用的利率计提的金额入账。

(6) 买入返售证券收入

在证券持有期内采用实际利率逐日计提，按计提的金额入账。

(7) 公允价值变动损益

于估值日，对采用公允价值模式计量的交易性金融资产、交易性金融负债等公允价值变动形成的损益进行确认；卖出股票、债券、权证等资产时，将原计入该卖出资产的公允价值变动损益转入股票投资收益、债券投资收益、衍生工具收益等科目。

7.4.4.10 费用的确认和计量

(1) 基金管理人报酬

按前一日基金资产净值 1.50%的年费率逐日计提。

(2) 基金托管费

按前一日基金资产净值 0.25%的年费率逐日计提。

(3) 交易费用

对股票、债券、资产支持证券、基金、权证等交易过程中发生的，可直接归属于取得或处置某项基金资产或承担某项基金负债的新增外部成本，包括支付给交易代理机构的规费、佣金、代征的税金及其他必要的可以正确估算的支出，在资产交易日确认各项交易费用。

(4) 利息支出

对银行借款利息支出、交易性金融负债利息支出和卖出回购金融资产支出，在借款期或融资期内按实际利率逐日计提并确认入账。

7.4.4.11 基金的收益分配政策

本基金收益分配方式分为两种：现金分红与红利再投资，基金投资者可选择现金红利或将现金红利自动转为基金份额进行再投资；若投资者不选择，本基金默认的收益分配方式是现金分红；每份基金份额享有同等分配权；基金收益分配后基金份额净值不能低于面值，即基金收益分配基准日的基金份额净值减去每单位基金份额收益分配金额后不能低于面值；在符合有关基金分红条件的前提下，本基金每年收益分配次数最多为 12 次，每次基金收益分配比例不得低于该次可供分配利润的 50%，若《基金合同》生效不满 3 个月可不进行收益分配；基金可供分配利润指截至收益分配基准日基金未分配利润与未分配利润中已实现收益的孰低数；法律法规或监管机构另有规定的从其规定。

7.4.5 会计政策和会计估计变更以及差错更正的说明

7.4.5.1 会计政策变更的说明

本报告期内本基金无会计政策变更。

7.4.5.2 会计估计变更的说明

本报告期内本基金无会计估计变更。

7.4.5.3 差错更正的说明

本报告期内本基金无差错更正。

7.4.6 税项

根据财政部、国家税务总局财税[2002]128 号《关于开放式证券投资基金有关税收问题的通知》、财税[2004]78 号《关于证券投资基金税收政策的通知》、财税[2008]1 号《财政部 国家税务总局 关于企业所得税若干优惠政策的通知》、财税[2015]101 号《财政部 国家税务总局 证监会关于实施上市公司股息红利差别化个人所得税政策有关问题的通知》、财税[2016]36 号《财政部 国家税务总局 关于全面推开营业税改征增值税试点的通知》、财税[2016]46 号《财

政部 国家税务总局 关于进一步明确全面推开营改增试点金融业有关政策的通知》、财税[2016]70号《财政部 国家税务总局关于金融机构同业往来等增值税政策的补充通知》、财税[2017]56号《财政部 国家税务总局 关于资管产品增值税有关问题的通知》、财税[2017]90号《财政部 国家税务总局 关于租入固定资产进项税额抵扣等增值税政策的通知》及其他相关税务法规和实务操作，本基金主要税项列示如下：

1. 对基金取得的企业债券利息收入，由发行债券的企业在向基金派发利息时代扣代缴20%的个人所得税；基金从公开发行和转让市场取得的上市公司股票，持股期限超过1年的，股息红利所得暂免征收个人所得税。持股期限在1个月以内（含1个月）的，其股息红利所得全额计入应纳税所得额；持股期限在1个月以上至1年（含1年）的，暂减按50%计入应纳税所得额；上述所得统一适用20%的税率计征个人所得税。

2. 基金卖出股票按0.1%的税率缴纳股票交易印花税，买入股票不征收股票交易印花税。

3. 对证券投资基金从证券市场中取得的收入，包括买卖股票、债券的差价收入，股权的股息、红利收入，债券的利息收入及其他收入，暂不征收企业所得税。

4. 于2016年5月1日前，以发行基金方式募集资金不属于营业税征收范围，不征收营业税。基金买卖股票、债券的差价收入不予征收营业税。

自2016年5月1日起，金融业由缴纳营业税改为缴纳增值税。对证券投资基金管理人运用基金买卖股票、债券的差价收入及基金取得的以下利息收入免征增值税：a) 同业存款；b) 买入返售金融资产（质押式、买断式）；c) 国债、地方政府债；d) 金融债券。

基金增值税应税行为包括贷款服务和金融商品转让。采用简易计税方法，按照3%的征收率缴纳增值税。对基金在2018年1月1日前运营过程中发生的增值税应税行为，未缴纳增值税的，不再缴纳；已缴纳增值税的，已纳税额从基金管理人以后月份的增值税应纳税额中抵减。基金管理人运营基金提供的贷款服务、发生的部分金融商品转让业务，按照以下规定确定销售额：

(1) 提供贷款服务，以2018年1月1日起产生的利息及利息性质的收入为销售额；(2) 转让2017年12月31日前取得的股票（不包括限售股）、债券、基金、非货物期货，可以选择按照实际买入价计算销售额，或者以2017年最后一个交易日的股票收盘价（2017年最后一个交易日处于停牌期间的股票，为停牌前最后一个交易日收盘价）、债券估值（中债金融估值中心有限公司或中证指数有限公司提供的债券估值）、基金份额净值、非货物期货结算价格作为买入价计算销售额。

7.4.7 重要财务报表项目的说明

7.4.7.1 银行存款

单位：人民币元

项目	本期末 2018 年 12 月 31 日	上年度末 2017 年 12 月 31 日
活期存款	11,377,279.07	10,661,228.76
定期存款	-	-
其中：存款期限 1 个月以内	-	-
存款期限 1-3 个月	-	-
存款期限 3 个月以上	-	-
其他存款	-	-
合计：	11,377,279.07	10,661,228.76

7.4.7.2 交易性金融资产

单位：人民币元

项目	本期末 2018 年 12 月 31 日		
	成本	公允价值	公允价值变动
股票	96,193,504.49	95,071,754.40	-1,121,750.09
贵金属投资-金交所 黄金合约	-	-	-
债券	交易所市场	-	-
	银行间市场	-	-
	合计	-	-
资产支持证券	-	-	-
基金	-	-	-
其他	-	-	-
合计	96,193,504.49	95,071,754.40	-1,121,750.09
项目	上年度末 2017 年 12 月 31 日		
	成本	公允价值	公允价值变动
股票	51,304,701.53	51,815,853.95	511,152.42
贵金属投资-金交所 黄金合约	-	-	-
债券	交易所市场	-	-
	银行间市场	-	-
	合计	-	-
资产支持证券	-	-	-
基金	-	-	-
其他	-	-	-

合计	51,304,701.53	51,815,853.95	511,152.42
----	---------------	---------------	------------

7.4.7.3 衍生金融资产/负债

本基金本期末及上年度末未持有衍生金融资产/负债。

7.4.7.4 买入返售金融资产

7.4.7.4.1 各项买入返售金融资产期末余额

本基金本期末及上年度末未持有买入返售金融资产。

7.4.7.4.2 期末买断式逆回购交易中取得的债券

本基金本期末及上年度末未持有买断式逆回购金融资产。

7.4.7.5 应收利息

单位：人民币元

项目	本期末 2018年12月31日	上年度末 2017年12月31日
应收活期存款利息	3,671.59	2,262.10
应收定期存款利息	-	-
应收其他存款利息	-	-
应收结算备付金利息	629.70	498.70
应收债券利息	-	-
应收资产支持证券利息	-	-
应收买入返售证券利息	-	-
应收申购款利息	-	-
应收黄金合约拆借孳息	-	-
其他	68.90	16.50
合计	4,370.19	2,777.30

7.4.7.6 其他资产

本基金本期末及上年度末未持有其他资产。

7.4.7.7 应付交易费用

单位：人民币元

项目	本期末 2018年12月31日	上年度末 2017年12月31日
交易所市场应付交易费用	731,752.49	445,378.00
银行间市场应付交易费用	-	-
合计	731,752.49	445,378.00

7.4.7.8 其他负债

单位：人民币元

项目	本期末 2018年12月31日	上年度末 2017年12月31日
应付券商交易单元保证金	-	-
应付赎回费	191.77	459.71
预提费用	241,000.00	254,000.00
合计	241,191.77	254,459.71

7.4.7.9 实收基金

金额单位：人民币元

项目	本期 2018年1月1日至2018年12月31日	
	基金份额（份）	账面金额
上年度末	63,009,462.77	63,009,462.77
本期申购	132,391,152.60	132,391,152.60
本期赎回（以“-”号填列）	-90,819,902.32	-90,819,902.32
- 基金拆分/份额折算前	-	-
基金拆分/份额折算变动份额	-	-
本期申购	-	-
本期赎回（以“-”号填列）	-	-
本期末	104,580,713.05	104,580,713.05

7.4.7.10 未分配利润

单位：人民币元

项目	已实现部分	未实现部分	未分配利润合计
上年度末	2,220,969.55	-85,054.43	2,135,915.12
本期利润	-1,437,060.22	-1,632,902.51	-3,069,962.73
本期基金份额交易产生的变动数	6,324,657.26	-1,528,383.07	4,796,274.19
其中：基金申购款	14,331,623.38	-2,082,546.11	12,249,077.27
基金赎回款	-8,006,966.12	554,163.04	-7,452,803.08
本期已分配利润	-	-	-
本期末	7,108,566.59	-3,246,340.01	3,862,226.58

7.4.7.11 存款利息收入

单位：人民币元

项目	本期	上年度可比期间
	2018 年 1 月 1 日至 2018 年 12 月 31 日	2017 年 8 月 4 日(基金合同生效日) 至 2017 年 12 月 31 日
活期存款利息收入	93,869.25	217,839.77
定期存款利息收入	-	-
其他存款利息收入	-	-
结算备付金利息收入	16,752.59	20,267.67
其他	1,755.70	58.25
合计	112,377.54	238,165.69

7.4.7.12 股票投资收益**7.4.7.12.1 股票投资收益——买卖股票差价收入**

单位：人民币元

项目	本期	上年度可比期间
	2018 年 1 月 1 日至 2018 年 12 月 31 日	2017 年 8 月 4 日(基金 合同生效日)至 2017 年 12 月 31 日
卖出股票成交总额	1,158,041,966.65	214,890,542.08
减：卖出股票成本总额	1,155,671,023.51	212,036,949.34
买卖股票差价收入	2,370,943.14	2,853,592.74

7.4.7.13 债券投资收益

本报告期内及上年度可比期间本基金无债券投资。

7.4.7.13.1 资产支持证券投资收益

本报告期内及上年度可比期间本基金无资产支持证券投资。

7.4.7.14 贵金属投资收益

本报告期内及上年度可比期间本基金无贵金属投资。

7.4.7.15 衍生工具收益

本报告期内及上年度可比期间本基金无衍生工具投资。

7.4.7.16 股利收益

单位：人民币元

项目	本期 2018年1月1日至2018年 12月31日	上年度可比期间 2017年8月4日(基金合同生效 日)至2017年12月31日
股票投资产生的股利收益	488,024.61	-
基金投资产生的股利收益	-	-
合计	488,024.61	-

7.4.7.17 公允价值变动收益

单位：人民币元

项目名称	本期 2018年1月1日至 2018年12月31日	上年度可比期间 2017年8月4日(基金合同 生效日)至2017年12月31日
1. 交易性金融资产	-1,632,902.51	511,152.42
——股票投资	-1,632,902.51	511,152.42
——债券投资	-	-
——资产支持证券投资	-	-
——贵金属投资	-	-
——其他	-	-
2. 衍生工具	-	-
——权证投资	-	-
3. 其他	-	-
减：应税金融商品公允价值 变动产生的预估增值税	-	-
合计	-1,632,902.51	511,152.42

7.4.7.18 其他收入

单位：人民币元

项目	本期 2018年1月1日至2018年 12月31日	上年度可比期间 2017年8月4日(基金合同生效日) 至2017年12月31日
基金赎回费收入	363,334.78	1,067,393.25
合计	363,334.78	1,067,393.25

注：本基金赎回费率按照持有时间递减。对持续持有期小于30日（不含30日）的，赎回费全额计入基金财产；对持续持有期长于30日（含30日）但少于93日的，将不低于赎回费总额的75%计入基金财产；对持续持有期长于93日（含93日）但少于186日的，将不低于赎回费总额的50%计入基金财产；对持续持有期长于186日（含186日）的，将不低于赎回费总额的25%归基金财产。其余用于注册登记费和其他必要的手续费。

7.4.7.19 交易费用

单位：人民币元

项目	本期 2018年1月1日至2018年 12月31日	上年度可比期间 2017年8月4日(基金合同生效 日)至2017年12月31日
交易所市场交易费用	3,563,847.98	702,693.30
银行间市场交易费用	-	-
合计	3,563,847.98	702,693.30

7.4.7.20 其他费用

单位：人民币元

项目	本期 2018年1月1日至2018年 12月31日	上年度可比期间 2017年8月4日(基金合同生 效日)至2017年12月31日
审计费用	80,000.00	90,000.00
信息披露费	120,000.00	164,000.00
银行结算费用	2,139.03	3,637.67
其他	400.00	-
合计	202,539.03	257,637.67

7.4.8 或有事项、资产负债表日后事项的说明**7.4.8.1 或有事项**

本报告期内，本基金不存在或有事项。

7.4.8.2 资产负债表日后事项

截至2019年3月22日，本基金不存在应披露的资产负债表日后事项。

7.4.9 关联方关系

关联方名称	与本基金的关系
中邮创业基金管理股份有限公司	基金管理人、基金注册登记机构、基金销售机构
中国工商银行股份有限公司	基金托管人、基金代销机构
首创证券有限责任公司	基金管理人的股东、基金代销机构
中国邮政集团公司	基金管理人的股东
三井住友银行股份有限公司	基金管理人的股东

7.4.10 本报告期及上年度可比期间的关联方交易

7.4.10.1 通过关联方交易单元进行的交易

7.4.10.1.1 股票交易

金额单位：人民币元

关联方名称	本期 2018年1月1日至2018年12月31日		上年度可比期间 2017年8月4日(基金合同生效日)至2017年 12月31日	
	成交金额	占当期股票 成交总额的 比例	成交金额	占当期股票 成交总额的比 例
首创证券有 限责任公司	1,096,818,165.31	46.50%	208,307,895.93	43.56%

7.4.10.1.2 债券回购交易

金额单位：人民币元

关联方名称	本期 2018年1月1日至2018年12月31日		上年度可比期间 2017年8月4日(基金合同生效日)至2017年 12月31日	
	回购成交金额	占当期债券 回购 成交总额的 比例	回购成交金额	占当期债券 回购 成交总额的比 例
首创证券有 限责任公司	15,000,000.00	100.00%	2,611,000,000.00	100.00%

7.4.10.1.3 应支付关联方的佣金

金额单位：人民币元

关联方名称	本期 2018年1月1日至2018年12月31日			
	当期 佣金	占当期佣金 总量的比例	期末应付佣金余额	占期末应付佣 金总额的比例
首创证券有 限责任公司	1,021,465.15	46.50%	327,926.16	44.81%
关联方名称	上年度可比期间 2017年8月4日(基金合同生效日)至2017年12月31日			
	当期 佣金	占当期佣金 总量的比例	期末应付佣金余额	占期末应付佣 金总额的比例
首创证券有 限责任公司	193,997.51	43.56%	193,997.51	43.56%

注：上述交易佣金按市场佣金率计算，以扣除由中国证券登记结算有限责任公司收取、并由券商承担的证券结算风险基金后的净额列示，该类佣金协议的服务范围还包括佣金收取方为本基金提供的证券投资研究成果和市场信息服务等。

7.4.10.2 关联方报酬

7.4.10.2.1 基金管理费

单位：人民币元

项目	本期 2018年1月1日至2018年 12月31日	上年度可比期间 2017年8月4日(基金合同生效日) 至2017年12月31日
当期发生的基金应支付的管理费	864,184.22	935,655.95
其中：支付销售机构的客户维护费	457,802.22	281,476.97

注：支付基金管理人中邮创业基金管理股份有限公司的基金管理费，按前一日基金资产净值1.50%的年费率计提，逐日累计至每月月底，按月支付。管理费的计算方法如下：

每日应计提的基金管理费=前一日的基金资产净值×1.50%/当年天数

7.4.10.2.2 基金托管费

单位：人民币元

项目	本期 2018年1月1日至2018年 12月31日	上年度可比期间 2017年8月4日(基金合同生效日) 至2017年12月31日
当期发生的基金应支付的托管费	144,030.71	155,942.67

注：支付基金托管人中国工商银行股份有限公司的基金托管费，按前一日基金资产净值0.25%的年费率计提，逐日累计至每月月末，按月支付。计算公式为：

日基金托管费=前一日基金资产净值×0.25%/当年天数

7.4.10.3 与关联方进行银行间同业市场的债券(含回购)交易

本报告期内及上年度可比期间本基金未与关联方进行银行间同业市场的债券（含回购）交易。

7.4.10.4 各关联方投资本基金的情况

7.4.10.4.1 报告期内基金管理人运用固有资金投资本基金的情况

本报告期内及上年度可比期间基金管理人未运用固有资金投资本基金。

7.4.10.4.2 报告期末除基金管理人之外的其他关联方投资本基金的情况

本报告期末及上年度末除基金管理人之外的其他关联方未投资本基金。

7.4.10.5 由关联方保管的银行存款余额及当期产生的利息收入

单位：人民币元

关联方名称	本期		上年度可比期间	
	2018年1月1日至2018年12月31日		2017年8月4日(基金合同生效日)至2017年12月31日	
	期末余额	当期利息收入	期末余额	当期利息收入
中国工商银行股份有限公司	11,377,279.07	93,869.25	10,661,228.76	217,839.77

7.4.10.6 本基金在承销期内参与关联方承销证券的情况

本报告期内及上年度可比期间本基金未在承销期内参与认购关联方承销的证券。

7.4.10.7 其他关联交易事项的说明

本报告期内及上年度可比期间，本基金无其他关联交易事项。

7.4.11 利润分配情况

本报告期内本基金未实施利润分配。

7.4.12 期末（2018年12月31日）本基金持有的流通受限证券**7.4.12.1 因认购新发/增发证券而于期末持有的流通受限证券**

本基金本期末未持有因认购新发/增发证券而流通受限的证券。

7.4.12.2 期末持有的暂时停牌等流通受限股票

本基金本期末未持有暂时停牌等流通受限股票。

7.4.12.3 期末债券正回购交易中作为抵押的债券**7.4.12.3.1 银行间市场债券正回购**

本基金本期末未持有债券正回购交易中作为抵押的债券。

7.4.12.3.2 交易所市场债券正回购

本基金本期末未持有债券正回购交易中作为抵押的债券。

7.4.13 金融工具风险及管理**7.4.13.1 风险管理政策和组织架构**

本基金的风险管理政策是使基金投资风险可测、可控和可承受。本基金管理人建立了由风险管理委员会、督察长、监察稽核部和相关业务部门构成的多层次风险管理组织架构体系。风险管

理团队在识别、衡量投资风险后，通过正式报告的方式，将分析结果及时传达给基金经理、投资总监、投资决策委员会和风险管理委员会，协助进行风险管理决策，以实现风险管理目标。

本基金管理人主要通过定性分析和定量分析的方法，估测各种金融工具风险可能产生的损失。本基金管理人从定性分析的角度出发，判断风险损失的严重程度和出现同类风险损失的频度；从定量分析的角度出发，根据本基金的投资目标，结合基金资产所运用的金融工具特征，通过特定的风险量化指标、模型和日常的量化报告，参考压力测试结果，确定风险限度，及时对各种风险进行监督、分析和评估，并制定应对措施，将风险控制在预期可承受的范围內。

7.4.13.2 信用风险

信用风险是指包括债券发行人出现拒绝支付利息或到期时拒绝支付本息的违约风险，或由于债券发行人信用质量降低导致债券价格下跌的风险，及因交易对手违约而产生的交割风险。

本基金管理人通过信用分析团队建立了内部评级体系，对发行人及债券投资进行内部评级，对交易对手的信用风险状况进行评级，并对交易对手设定授信额度，以控制可能出现的信用风险。

7.4.13.3 流动性风险

流动性风险是指包括因市场交易量不足，导致不能以合理价格及时进行证券交易的风险，或投资组合无法应付客户赎回要求所引起的违约风险。

本基金管理人通过限制投资集中度来管理投资品种变现的流动性风险。本基金所投资的证券在证券交易所或银行间市场交易，除在“7.4.12 期末本基金持有的流通受限证券”中列示的部分基金资产流通暂时受限制的情况外，其余均能及时变现。

7.4.13.3.1 报告期内本基金组合资产的流动性风险分析

本基金在运作过程中未发生过流动性风险情况。在日常运作中，本基金的流动性安排能够与基金合同约定的申购赎回安排以及投资者的申购赎回规律相匹配。

在资产端，本基金主要投资于基金合同约定的具有良好流动性的金融工具。公司每日跟踪监测本基金持有资产的交易量、持仓集中度、流通受限资产占比、可流通资产变现天数、7日可变现资产比例、信用债券和逆回购质押券最新主体及债项评级、利率债券组合久期、基金杠杆率等涉及资产流动性风险的指标，并设置合理有效的风控阈值进行持续监测。

在负债端，基金管理人详细分析本基金投资者类型、投资者结构、投资者风险偏好和历史申购与赎回数据，审慎评估不同市场环境可能带来的投资者赎回需求，制定了健全有效的流动性风险压力测试方法。当市场环境或投资者结构发生变化时，及时调整基金投资策略，预留充足现金

头寸、确保基金组合资产的变现能力与投资者赎回需求的匹配与平衡。

如果遇到极端市场情形或发生巨额赎回情形，公司将采取本基金合同约定的巨额赎回申请处理方式及其他各类流动性风险管理工具，控制极端情况下潜在流动性风险。

7.4.13.4 市场风险

市场风险指因受各种因素影响而引起的证券及其衍生品市场价格不利波动，使投资组合资产、公司资产面临损失的风险，包括利率风险、外汇风险和其他价格风险。

7.4.13.4.1 利率风险

利率风险是指利率变动引起组合中资产特别是债券投资的市场价格变动，从而影响基金投资收益的风险。

本基金管理人定期对组合中债券投资部分面临的利率风险进行监控分析，并通过调整投资组合的久期等方法对上述利率风险进行管理。

7.4.13.4.1.1 利率风险敞口

单位：人民币元

本期末 2018 年 12 月 31 日	1 年以内	1-5 年	5 年以上	不计息	合计
资产					
银行存款	11,377,279.07	-	-	-	11,377,279.07
结算备付金	1,399,200.66	-	-	-	1,399,200.66
存出保证金	153,115.96	-	-	-	153,115.96
交易性金融资产	-	-	-	-95,071,754.40	95,071,754.40
衍生金融资产	-	-	-	-	-
买入返售金融资产	-	-	-	-	-
应收证券清算款	-	-	-	1,341,489.87	1,341,489.87
应收利息	-	-	-	4,370.19	4,370.19
应收股利	-	-	-	-	-
应收申购款	-	-	-	367,217.66	367,217.66
其他资产	-	-	-	-	-
资产总计	12,929,595.69	-	-	-96,784,832.12	109,714,427.81
负债					
卖出回购金融资产款	-	-	-	-	-
应付证券清算款	-	-	-	-	-
应付赎回款	-	-	-	147,598.32	147,598.32

应付管理人报酬	-	-	-	129,381.95	129,381.95
应付托管费	-	-	-	21,563.65	21,563.65
应付销售服务费	-	-	-	-	-
应付交易费用	-	-	-	731,752.49	731,752.49
应交税费	-	-	-	-	-
应付利息	-	-	-	-	-
其他负债	-	-	-	241,191.77	241,191.77
负债总计	-	-	-	1,271,488.18	1,271,488.18
利率敏感度缺口	12,929,595.69	-	-	-95,513,343.94	108,442,939.63
上年度末 2017年12月 31日	1年以内	1-5年	5年以上	不计息	合计
资产					
银行存款	10,661,228.76	-	-	-	10,661,228.76
结算备付金	1,108,104.11	-	-	-	1,108,104.11
存出保证金	36,577.87	-	-	-	36,577.87
交易性金融资产	-	-	-	-51,815,853.95	51,815,853.95
衍生金融资产	-	-	-	-	-
买入返售金融资产	-	-	-	-	-
应收证券清算款	-	-	-	2,499,251.09	2,499,251.09
应收利息	-	-	-	2,777.30	2,777.30
应收股利	-	-	-	-	-
应收申购款	-	-	-	10,296.93	10,296.93
其他资产	-	-	-	-	-
资产总计	11,805,910.74	-	-	-54,328,179.27	66,134,090.01
负债					
卖出回购金融资产款	-	-	-	-	-
应付证券清算款	-	-	-	-	-
应付赎回款	-	-	-	182,970.60	182,970.60
应付管理人报酬	-	-	-	90,774.70	90,774.70
应付托管费	-	-	-	15,129.11	15,129.11
应付销售服务费	-	-	-	-	-
应付交易费用	-	-	-	445,378.00	445,378.00
应交税费	-	-	-	-	-
应付利息	-	-	-	-	-
其他负债	-	-	-	254,459.71	254,459.71
负债总计	-	-	-	988,712.12	988,712.12
利率敏感度缺口	11,805,910.74	-	-	-53,339,467.15	65,145,377.89

7.4.13.4.1.2 利率风险的敏感性分析

本基金本期末及上年度末未持有债券投资，因此市场利率的变动对于本基金资产净值无重大影响。

7.4.13.4.2 其他价格风险

市场价格风险

市场价格风险是指基金所持金融工具的公允价值或未来现金流量因除市场利率和外汇汇率以外的市场价格因素变动而发生波动的风险。本基金主要投资于证券交易所上市或银行间同业市场交易的股票和债券，所面临的最大市场价格风险由所持有的金融工具的公允价值决定。本基金通过投资组合的分散化降低市场价格风险，并且本基金管理人每日对本基金所持有的证券价格实施监控。

本基金的投资范围为具有良好流动性的金融工具，包括国内依法发行上市的股票（包含中小板、创业板及其他经中国证监会核准上市的股票）、债券（包括国内依法发行和上市交易的国债、央行票据、金融债券、企业债券、公司债券、中期票据、短期融资券、次级债券、地方政府债券、中小企业私募债券、资产支持证券、可转换债券及其他经中国证监会允许投资的债券或票据）、银行存款、债券回购、货币市场工具、权证、股指期货以及法律法规或中国证监会允许基金投资的其他金融工具（但须符合中国证监会相关规定）。如法律法规或监管机构以后允许基金投资其他品种，基金管理人在履行适当程序后，可以将其纳入投资范围。本基金股票投资占基金资产的比例为 0% - 95%；权证投资占基金资产净值的比例为 0% - 3%；扣除股指期货合约需缴纳的交易保证金后现金或者到期日在一年以内的政府债券不低于基金资产净值的 5%；本基金持有的单只中小企业私募债券，其市值不得超过基金资产净值的 10%；本基金投资于未来新蓝筹主题的证券不低于非现金基金资产的 80%。本基金参与股指期货交易，应符合法律法规规定和基金合同约定的投资限制并遵守相关期货交易所的业务规则。

于 2018 年 12 月 31 日，本基金面临的整体市场价格风险列示如下：

7.4.13.4.2.1 其他价格风险敞口

金额单位：人民币元

项目	本期末 2018 年 12 月 31 日		上年度末 2017 年 12 月 31 日	
	公允价值	占基金 资产净 值比例 (%)	公允价值	占基金资 产净值比 例 (%)

交易性金融资产—股票投资	95,071,754.40	87.67	51,815,853.95	79.54
交易性金融资产—基金投资	-	-	-	-
交易性金融资产—债券投资	-	-	-	-
交易性金融资产—贵金属投资	-	-	-	-
衍生金融资产—权证投资	-	-	-	-
其他	-	-	-	-
合计	95,071,754.40	87.67	51,815,853.95	79.54

7.4.13.4.2.2 其他价格风险的敏感性分析

假设	1. 固定其它市场变量，当本基金基准上涨 1%		
	2. 固定其它市场变量，当本基金基准下跌 1%		
分析	相关风险变量的变动	对资产负债表日基金资产净值的影响金额（单位：人民币元）	
		本期末（2018 年 12 月 31 日）	上年度末（2017 年 12 月 31 日）
	1. 基金净资产变动	1,413,784.81	443,754.22
	2. 基金净资产变动	-1,413,784.81	-443,754.22

注：我们利用 CAPM 模型计算得到上述结果；其中，利用 2018 年 1 月 1 日以来基金日收益率与基金基准日收益率计算得到基金的 Beta 系数为 1.49。

7.4.14 有助于理解和分析会计报表需要说明的其他事项

无。

§8 投资组合报告

8.1 期末基金资产组合情况

金额单位：人民币元

序号	项目	金额	占基金总资产的比例 (%)
1	权益投资	95,071,754.40	86.65
	其中：股票	95,071,754.40	86.65
2	基金投资	-	-
3	固定收益投资	-	-
	其中：债券	-	-
	资产支持证券	-	-
4	贵金属投资	-	-
5	金融衍生品投资	-	-
6	买入返售金融资产	-	-
	其中：买断式回购的买入返售金融资产	-	-
7	银行存款和结算备付金合计	12,776,479.73	11.65
8	其他各项资产	1,866,193.68	1.70
9	合计	109,714,427.81	100.00

注：由于四舍五入的原因报告期末基金资产组合各项目公允价值占基金总资产的比例分项之和与合计可能有尾差。

8.2 期末按行业分类的股票投资组合

8.2.1 报告期末按行业分类的境内股票投资组合

金额单位：人民币元

代码	行业类别	公允价值	占基金资产净值比例 (%)
A	农、林、牧、渔业	-	-
B	采矿业	-	-
C	制造业	37,788,205.00	34.85
D	电力、热力、燃气及水生产和供应业	-	-
E	建筑业	-	-
F	批发和零售业	2,361,000.00	2.18
G	交通运输、仓储和邮政业	-	-
H	住宿和餐饮业	-	-
I	信息传输、软件和信息技术服务业	27,915,296.00	25.74
J	金融业	1,742,000.00	1.61
K	房地产业	8,686,400.00	8.01
L	租赁和商务服务业	-	-

M	科学研究和技术服务业	12,264,008.20	11.31
N	水利、环境和公共设施管理业	-	-
O	居民服务、修理和其他服务业	-	-
P	教育	-	-
Q	卫生和社会工作	-	-
R	文化、体育和娱乐业	4,314,845.20	3.98
S	综合	-	-
	合计	95,071,754.40	87.67

注：由于四舍五入的原因公允价值占基金资产净值的比例分项之和与合计可能有尾差。

8.2.2 报告期末按行业分类的港股通投资股票投资组合

本报告期末本基金未投资港股通股票。

8.3 期末按公允价值占基金资产净值比例大小排序的所有股票投资明细

金额单位：人民币元

序号	股票代码	股票名称	数量（股）	公允价值	占基金资产净值比例（%）
1	300454	深信服	60,000	5,376,000.00	4.96
2	300747	锐科激光	36,100	4,967,360.00	4.58
3	600498	烽火通信	170,200	4,845,594.00	4.47
4	300451	创业惠康	250,000	4,787,500.00	4.41
5	002281	光迅科技	170,200	4,571,572.00	4.22
6	300271	华宇软件	300,100	4,504,501.00	4.15
7	600570	恒生电子	85,000	4,418,300.00	4.07
8	600271	航天信息	190,100	4,351,389.00	4.01
9	603096	新经典	69,910	4,314,845.20	3.98
10	600038	中直股份	110,100	4,113,336.00	3.79
11	000063	中兴通讯	200,100	3,919,959.00	3.61
12	300059	东方财富	300,100	3,631,210.00	3.35
13	300567	精测电子	70,000	3,533,600.00	3.26
14	001979	招商蛇口	200,000	3,470,000.00	3.20
15	002624	完美世界	120,100	3,344,785.00	3.08
16	603018	中设集团	179,960	3,134,903.20	2.89
17	300284	苏交科	300,000	3,111,000.00	2.87
18	603458	勘设股份	100,020	3,025,605.00	2.79
19	603357	设计总院	150,000	2,992,500.00	2.76
20	000002	万科A	120,000	2,858,400.00	2.64
21	601933	永辉超市	300,000	2,361,000.00	2.18
22	600048	保利地产	200,000	2,358,000.00	2.17
23	603826	坤彩科技	149,940	2,091,663.00	1.93

24	600406	国电南瑞	100,000	1,853,000.00	1.71
25	601066	中信建投	200,000	1,742,000.00	1.61
26	002179	中航光电	50,000	1,684,000.00	1.55
27	600372	中航电子	113,400	1,471,932.00	1.36
28	000401	冀东水泥	100,000	1,238,000.00	1.14
29	603228	景旺电子	20,000	999,800.00	0.92

8.4 报告期内股票投资组合的重大变动

8.4.1 累计买入金额超出期初基金资产净值 2%或前 20 名的股票明细

金额单位：人民币元

序号	股票代码	股票名称	本期累计买入金额	占期初基金资产净值比例 (%)
1	000977	浪潮信息	29,291,767.45	44.96
2	600498	烽火通信	23,107,603.48	35.47
3	600048	保利地产	19,468,404.21	29.88
4	300454	深信服	18,514,226.42	28.42
5	001979	招商蛇口	18,418,458.00	28.27
6	300567	精测电子	17,505,771.88	26.87
7	600570	恒生电子	17,393,953.94	26.70
8	600038	中直股份	16,535,508.96	25.38
9	300036	超图软件	16,141,401.84	24.78
10	603826	坤彩科技	16,035,468.48	24.61
11	002281	光迅科技	15,300,829.98	23.49
12	300747	锐科激光	15,296,783.00	23.48
13	603799	华友钴业	13,730,232.25	21.08
14	300451	创业惠康	13,526,375.48	20.76
15	000002	万科A	13,461,617.03	20.66
16	300059	东方财富	13,451,683.00	20.65
17	002410	广联达	13,439,328.24	20.63
18	600271	航天信息	13,427,926.46	20.61
19	603019	中科曙光	12,179,297.00	18.70
20	000063	中兴通讯	11,258,443.00	17.28
21	600760	中航沈飞	11,231,422.63	17.24
22	601233	桐昆股份	10,936,184.04	16.79
23	603259	药明康德	10,436,400.00	16.02
24	300450	先导智能	10,033,544.30	15.40

25	600028	中国石化	10,009,356.00	15.36
26	002146	荣盛发展	10,006,448.84	15.36
27	002371	北方华创	10,005,952.04	15.36
28	300271	华宇软件	9,979,505.65	15.32
29	600893	航发动力	9,799,525.30	15.04
30	601688	华泰证券	9,665,023.00	14.84
31	000401	冀东水泥	9,527,197.14	14.62
32	601288	农业银行	9,234,000.00	14.17
33	600519	贵州茅台	8,845,834.95	13.58
34	002460	赣锋锂业	8,770,854.71	13.46
35	300750	宁德时代	8,735,509.00	13.41
36	002466	天齐锂业	8,703,739.59	13.36
37	000858	五粮液	8,701,502.11	13.36
38	002202	金风科技	8,698,324.25	13.35
39	000547	航天发展	8,555,547.82	13.13
40	603228	景旺电子	8,383,946.60	12.87
41	601857	中国石油	8,270,508.18	12.70
42	600346	恒力股份	8,108,389.00	12.45
43	002179	中航光电	8,067,131.00	12.38
44	601601	中国太保	7,977,644.14	12.25
45	600702	舍得酒业	7,831,137.00	12.02
46	600588	用友网络	7,386,183.00	11.34
47	300604	长川科技	7,296,343.00	11.20
48	601111	中国国航	7,078,021.00	10.86
49	600887	伊利股份	7,056,414.00	10.83
50	002859	洁美科技	7,053,199.34	10.83
51	300168	万达信息	6,812,147.00	10.46
52	300251	光线传媒	6,663,297.18	10.23
53	601186	中国铁建	6,522,016.76	10.01
54	600779	水井坊	6,461,396.70	9.92
55	600029	南方航空	6,425,546.00	9.86
56	601155	新城控股	6,412,122.29	9.84
57	600340	华夏幸福	6,216,820.00	9.54
58	603096	新经典	6,195,326.74	9.51
59	300188	美亚柏科	6,069,585.80	9.32
60	002912	中新赛克	5,833,778.00	8.96

61	600583	海油工程	5,694,605.00	8.74
62	600426	华鲁恒升	5,680,060.20	8.72
63	002493	荣盛石化	5,619,448.16	8.63
64	600030	中信证券	5,564,232.00	8.54
65	600872	中炬高新	5,530,416.00	8.49
66	002304	洋河股份	5,497,939.00	8.44
67	002415	海康威视	5,474,653.90	8.40
68	600406	国电南瑞	5,330,861.29	8.18
69	002463	沪电股份	5,203,888.00	7.99
70	300675	建科院	5,147,343.00	7.90
71	300628	亿联网络	5,141,403.42	7.89
72	002624	完美世界	5,135,451.94	7.88
73	300046	台基股份	5,084,376.00	7.80
74	000938	紫光股份	5,077,019.28	7.79
75	601336	新华保险	4,941,874.00	7.59
76	603018	中设集团	4,891,537.32	7.51
77	601899	紫金矿业	4,789,193.00	7.35
78	601229	上海银行	4,697,041.80	7.21
79	300760	迈瑞医疗	4,602,728.00	7.07
80	600547	山东黄金	4,601,072.00	7.06
81	600036	招商银行	4,591,167.00	7.05
82	002475	立讯精密	4,493,439.10	6.90
83	603357	设计总院	4,363,590.00	6.70
84	601699	潞安环能	4,284,956.00	6.58
85	300284	苏交科	4,271,997.84	6.56
86	600372	中航电子	4,248,451.64	6.52
87	300571	平治信息	4,242,311.00	6.51
88	601211	国泰君安	4,228,850.00	6.49
89	002008	大族激光	4,203,757.00	6.45
90	300498	温氏股份	4,201,339.00	6.45
91	600115	东方航空	3,966,511.98	6.09
92	603458	勘设股份	3,908,480.40	6.00
93	300595	欧普康视	3,831,084.80	5.88
94	300496	中科创达	3,826,559.00	5.87
95	002129	中环股份	3,736,652.00	5.74
96	000932	华菱钢铁	3,671,148.00	5.64

97	601939	建设银行	3,631,160.00	5.57
98	300014	亿纬锂能	3,603,167.00	5.53
99	600809	山西汾酒	3,535,217.00	5.43
100	002876	三利谱	3,504,515.00	5.38
101	603666	亿嘉和	3,484,877.00	5.35
102	600845	宝信软件	3,483,705.89	5.35
103	603501	韦尔股份	3,423,689.24	5.26
104	601390	中国中铁	3,403,099.25	5.22
105	300114	中航电测	3,392,318.00	5.21
106	600019	宝钢股份	3,381,626.34	5.19
107	002368	太极股份	3,374,111.00	5.18
108	300308	中际装备	3,354,161.00	5.15
109	603517	绝味食品	3,340,836.00	5.13
110	300315	掌趣科技	3,319,435.00	5.10
111	002027	分众传媒	3,318,777.00	5.09
112	600276	恒瑞医药	3,287,283.00	5.05
113	002594	比亚迪	3,287,120.00	5.05
114	601318	中国平安	3,286,199.00	5.04
115	601225	陕西煤业	3,212,120.00	4.93
116	002382	蓝帆医疗	3,182,064.00	4.88
117	002727	一心堂	3,154,019.00	4.84
118	601808	中海油服	3,148,536.00	4.83
119	600837	海通证券	3,134,915.00	4.81
120	300602	飞荣达	3,132,243.00	4.81
121	603690	至纯科技	3,130,088.00	4.80
122	601636	旗滨集团	3,048,873.00	4.68
123	600309	万华化学	3,031,207.00	4.65
124	601766	中国中车	3,016,576.00	4.63
125	002396	星网锐捷	2,981,221.00	4.58
126	000568	泸州老窖	2,963,674.00	4.55
127	600529	山东药玻	2,950,532.27	4.53
128	002078	太阳纸业	2,917,748.00	4.48
129	600740	山西焦化	2,880,857.00	4.42
130	002384	东山精密	2,867,728.78	4.40
131	600188	兖州煤业	2,756,430.00	4.23
132	601009	南京银行	2,678,354.00	4.11

133	002439	启明星辰	2,676,976.00	4.11
134	000961	中南建设	2,594,028.00	3.98
135	300009	安科生物	2,593,752.00	3.98
136	000852	石化机械	2,585,887.65	3.97
137	600507	方大特钢	2,568,834.00	3.94
138	300316	晶盛机电	2,556,465.74	3.92
139	300630	普利制药	2,542,036.00	3.90
140	000069	华侨城A	2,515,809.00	3.86
141	601668	中国建筑	2,498,423.00	3.84
142	002236	大华股份	2,480,093.16	3.81
143	300699	光威复材	2,462,237.28	3.78
144	603337	杰克股份	2,440,096.69	3.75
145	600201	生物股份	2,439,432.00	3.74
146	600585	海螺水泥	2,364,061.96	3.63
147	000001	平安银行	2,363,400.00	3.63
148	603233	大参林	2,357,497.00	3.62
149	000100	TCL 集团	2,324,000.00	3.57
150	601818	光大银行	2,320,000.00	3.56
151	300078	思创医惠	2,280,462.00	3.50
152	601933	永辉超市	2,259,729.00	3.47
153	300144	宋城演艺	2,256,890.00	3.46
154	002024	苏宁云商	2,234,075.00	3.43
155	601088	中国神华	2,214,793.47	3.40
156	601138	工业富联	2,206,090.00	3.39
157	002916	深南电路	2,205,048.00	3.38
158	000596	古井贡酒	2,200,263.48	3.38
159	002821	凯莱英	2,136,808.00	3.28
160	002262	恩华药业	2,133,737.00	3.28
161	300137	先河环保	2,098,644.00	3.22
162	002714	牧原股份	2,091,418.00	3.21
163	600584	长电科技	2,083,416.00	3.20
164	002234	民和股份	2,078,665.00	3.19
165	600688	上海石化	2,073,940.00	3.18
166	000786	北新建材	2,068,311.00	3.17
167	002373	千方科技	2,061,220.75	3.16
168	600362	江西铜业	2,038,553.00	3.13

169	300033	同花顺	2,026,118.15	3.11
170	600703	三安光电	2,000,007.00	3.07
171	600598	北大荒	1,996,031.00	3.06
172	600489	中金黄金	1,978,758.00	3.04
173	600884	杉杉股份	1,972,014.00	3.03
174	002747	埃斯顿	1,962,985.00	3.01
175	300017	网宿科技	1,939,834.00	2.98
176	002092	中泰化学	1,917,980.00	2.94
177	000930	中粮生化	1,911,800.00	2.93
178	002709	天赐材料	1,894,384.00	2.91
179	600782	新钢股份	1,871,500.00	2.87
180	000333	美的集团	1,848,507.00	2.84
181	300365	恒华科技	1,843,902.00	2.83
182	300545	联得装备	1,839,060.00	2.82
183	000661	长春高新	1,834,144.00	2.82
184	002341	新纶科技	1,816,136.00	2.79
185	000703	恒逸石化	1,797,166.00	2.76
186	601066	中信建投	1,778,000.00	2.73
187	300523	辰安科技	1,774,713.00	2.72
188	002041	登海种业	1,773,622.83	2.72
189	002025	航天电器	1,772,953.00	2.72
190	600856	中天能源	1,767,937.00	2.71
191	000799	酒鬼酒	1,745,998.00	2.68
192	601988	中国银行	1,744,400.00	2.68
193	000636	风华高科	1,740,000.00	2.67
194	600409	三友化工	1,725,398.00	2.65
195	002773	康弘药业	1,713,360.00	2.63
196	000338	潍柴动力	1,707,030.00	2.62
197	600050	中国联通	1,684,000.00	2.58
198	002421	达实智能	1,682,781.00	2.58
199	300037	新宙邦	1,668,133.68	2.56
200	002142	宁波银行	1,651,475.00	2.54
201	000717	*ST 韶钢	1,641,400.00	2.52
202	600075	新疆天业	1,624,459.00	2.49
203	300311	任子行	1,599,258.92	2.45
204	300398	飞凯材料	1,579,952.95	2.43

205	603993	洛阳钼业	1,575,491.00	2.42
206	000538	云南白药	1,522,557.00	2.34
207	603508	思维列控	1,521,072.00	2.33
208	002110	三钢闽光	1,505,068.00	2.31
209	600879	航天电子	1,492,859.00	2.29
210	600803	新奥股份	1,485,686.00	2.28
211	600480	凌云股份	1,473,888.00	2.26
212	603156	养元饮品	1,464,846.00	2.25
213	601117	中国化学	1,456,000.00	2.24
214	600801	华新水泥	1,448,869.00	2.22
215	002124	天邦股份	1,448,269.00	2.22
216	000729	燕京啤酒	1,421,367.00	2.18
217	000983	西山煤电	1,413,702.00	2.17
218	002080	中材科技	1,412,823.00	2.17
219	000651	格力电器	1,410,055.05	2.16
220	600352	浙江龙盛	1,385,882.00	2.13
221	600622	光大嘉宝	1,380,006.00	2.12
222	600282	南钢股份	1,376,800.00	2.11
223	002626	金达威	1,354,096.00	2.08
224	300618	寒锐钴业	1,350,498.00	2.07
225	600999	招商证券	1,326,200.00	2.04
226	002035	华帝股份	1,325,866.00	2.04
227	603688	石英股份	1,324,903.94	2.03
228	002321	华英农业	1,319,071.00	2.02
229	002299	圣农发展	1,318,680.00	2.02
230	002271	东方雨虹	1,309,397.00	2.01

注：买入金额均按买入成交金额（成交单价乘以成交数量）填列，不考虑相关交易费用。

8.4.2 累计卖出金额超出期初基金资产净值 2%或前 20 名的股票明细

金额单位：人民币元

序号	股票代码	股票名称	本期累计卖出金额	占期初基金资产净值比例（%）
1	000977	浪潮信息	29,222,212.49	44.86
2	600498	烽火通信	18,583,361.07	28.53
3	600048	保利地产	17,360,177.05	26.65
4	300036	超图软件	16,639,813.75	25.54
5	600038	中直股份	15,291,382.82	23.47

6	001979	招商蛇口	14,885,956.28	22.85
7	603799	华友钴业	14,322,899.40	21.99
8	603826	坤彩科技	14,142,130.55	21.71
9	002410	广联达	13,693,811.78	21.02
10	300567	精测电子	13,675,362.81	20.99
11	300454	深信服	13,130,386.25	20.16
12	300450	先导智能	12,807,420.92	19.66
13	600570	恒生电子	12,419,225.17	19.06
14	600346	恒力股份	12,246,931.39	18.80
15	603019	中科曙光	12,119,909.74	18.60
16	601233	桐昆股份	11,062,679.09	16.98
17	002281	光迅科技	11,024,014.05	16.92
18	600760	中航沈飞	10,975,944.13	16.85
19	002202	金风科技	10,779,712.48	16.55
20	000002	万科A	10,728,540.60	16.47
21	603259	药明康德	10,510,700.00	16.13
22	300059	东方财富	10,391,696.80	15.95
23	002146	荣盛发展	10,292,596.88	15.80
24	002371	北方华创	10,254,067.21	15.74
25	300747	锐科激光	9,961,793.20	15.29
26	601688	华泰证券	9,895,977.70	15.19
27	600028	中国石化	9,780,463.72	15.01
28	600893	航发动力	9,497,613.41	14.58
29	601288	农业银行	9,286,284.66	14.25
30	300451	创业惠康	9,165,376.88	14.07
31	600271	航天信息	9,146,370.33	14.04
32	300750	宁德时代	9,094,510.45	13.96
33	600519	贵州茅台	9,019,704.89	13.85
34	000858	五粮液	8,817,585.58	13.54
35	002460	赣锋锂业	8,686,483.00	13.33
36	000547	航天发展	8,577,651.70	13.17
37	002466	天齐锂业	8,383,827.83	12.87
38	601857	中国石油	8,303,016.22	12.75
39	601336	新华保险	8,227,801.43	12.63
40	601111	中国国航	7,997,573.59	12.28
41	000401	冀东水泥	7,996,735.69	12.28
42	601601	中国太保	7,779,722.60	11.94
43	600702	舍得酒业	7,457,196.12	11.45

44	000063	中兴通讯	7,445,811.00	11.43
45	600588	用友网络	7,443,873.58	11.43
46	600029	南方航空	7,432,453.00	11.41
47	600887	伊利股份	7,102,651.24	10.90
48	002859	洁美科技	7,060,539.63	10.84
49	300604	长川科技	7,005,077.44	10.75
50	603228	景旺电子	6,956,839.65	10.68
51	300251	光线传媒	6,824,087.00	10.48
52	300168	万达信息	6,785,971.00	10.42
53	601155	新城控股	6,699,086.14	10.28
54	002415	海康威视	6,550,020.53	10.05
55	600340	华夏幸福	6,541,528.90	10.04
56	002179	中航光电	6,520,779.00	10.01
57	601186	中国铁建	6,296,387.95	9.67
58	600779	水井坊	6,286,777.00	9.65
59	600426	华鲁恒升	6,006,999.32	9.22
60	300188	美亚柏科	5,956,344.60	9.14
61	002912	中新赛克	5,906,353.00	9.07
62	600583	海油工程	5,786,295.09	8.88
63	300675	建科院	5,675,785.00	8.71
64	600030	中信证券	5,639,732.00	8.66
65	002304	洋河股份	5,625,851.00	8.64
66	002493	荣盛石化	5,577,491.10	8.56
67	300628	亿联网络	5,401,299.59	8.29
68	600872	中炬高新	5,392,697.00	8.28
69	300271	华宇软件	5,392,572.14	8.28
70	002463	沪电股份	5,253,395.00	8.06
71	300760	迈瑞医疗	5,181,987.50	7.95
72	600703	三安光电	5,086,128.45	7.81
73	000938	紫光股份	4,876,409.17	7.49
74	300046	台基股份	4,863,982.00	7.47
75	601229	上海银行	4,769,352.24	7.32
76	002080	中材科技	4,723,186.80	7.25
77	601899	紫金矿业	4,641,315.50	7.12
78	600547	山东黄金	4,496,520.00	6.90
79	600036	招商银行	4,486,034.00	6.89
80	002475	立讯精密	4,384,791.00	6.73
81	601211	国泰君安	4,354,288.00	6.68

82	601699	潞安环能	4,295,118.00	6.59
83	000039	中集集团	4,191,489.84	6.43
84	300571	平治信息	4,172,812.40	6.41
85	600176	中国巨石	4,122,309.00	6.33
86	300498	温氏股份	4,114,847.00	6.32
87	002008	大族激光	3,998,444.48	6.14
88	002025	航天电器	3,983,271.50	6.11
89	600031	三一重工	3,948,810.00	6.06
90	300595	欧普康视	3,923,697.40	6.02
91	600115	东方航空	3,821,034.27	5.87
92	000932	华菱钢铁	3,774,604.75	5.79
93	002129	中环股份	3,710,208.00	5.70
94	300496	中科创达	3,650,639.00	5.60
95	600845	宝信软件	3,646,598.64	5.60
96	601939	建设银行	3,519,181.66	5.40
97	300274	阳光电源	3,516,991.49	5.40
98	002368	太极股份	3,489,362.82	5.36
99	601225	陕西煤业	3,424,904.28	5.26
100	603666	亿嘉和	3,408,449.13	5.23
101	600406	国电南瑞	3,396,889.00	5.21
102	600809	山西汾酒	3,384,927.00	5.20
103	603517	绝味食品	3,378,173.01	5.19
104	002876	三利谱	3,359,498.77	5.16
105	600837	海通证券	3,350,894.00	5.14
106	603501	韦尔股份	3,350,730.22	5.14
107	600276	恒瑞医药	3,342,728.90	5.13
108	300602	飞荣达	3,336,837.00	5.12
109	002027	分众传媒	3,328,929.60	5.11
110	600019	宝钢股份	3,328,164.66	5.11
111	300014	亿纬锂能	3,323,451.95	5.10
112	300114	中航电测	3,304,693.00	5.07
113	601318	中国平安	3,261,713.00	5.01
114	601390	中国中铁	3,260,182.00	5.00
115	000786	北新建材	3,250,124.00	4.99
116	601808	中海油服	3,164,684.74	4.86
117	300308	中际装备	3,148,994.19	4.83
118	002594	比亚迪	3,133,344.00	4.81
119	300315	掌趣科技	3,110,380.00	4.77

120	002343	慈文传媒	3,109,869.00	4.77
121	601766	中国中车	3,080,815.00	4.73
122	002396	星网锐捷	3,058,596.36	4.70
123	603690	至纯科技	3,018,678.31	4.63
124	002078	太阳纸业	3,013,929.90	4.63
125	002382	蓝帆医疗	2,978,227.00	4.57
126	600309	万华化学	2,954,941.00	4.54
127	600740	山西焦化	2,953,072.00	4.53
128	601636	旗滨集团	2,947,315.00	4.52
129	002384	东山精密	2,927,498.00	4.49
130	002439	启明星辰	2,919,227.00	4.48
131	000568	泸州老窖	2,907,184.80	4.46
132	002727	一心堂	2,833,007.00	4.35
133	603900	莱绅通灵	2,832,247.42	4.35
134	600529	山东药玻	2,780,539.16	4.27
135	600188	兖州煤业	2,724,837.96	4.18
136	600372	中航电子	2,708,962.00	4.16
137	601009	南京银行	2,698,102.00	4.14
138	300009	安科生物	2,687,915.50	4.13
139	000888	峨眉山 A	2,682,187.82	4.12
140	603337	杰克股份	2,601,070.65	3.99
141	600507	方大特钢	2,601,061.00	3.99
142	601668	中国建筑	2,580,000.00	3.96
143	000852	石化机械	2,579,138.42	3.96
144	300630	普利制药	2,550,084.00	3.91
145	000961	中南建设	2,537,324.67	3.89
146	300316	晶盛机电	2,509,655.00	3.85
147	002236	大华股份	2,486,417.00	3.82
148	300699	光威复材	2,450,928.44	3.76
149	601818	光大银行	2,405,000.00	3.69
150	000069	华侨城 A	2,379,565.00	3.65
151	600201	生物股份	2,335,984.00	3.59
152	000596	古井贡酒	2,331,060.00	3.58
153	000636	风华高科	2,323,565.96	3.57
154	600585	海螺水泥	2,299,047.00	3.53
155	300137	先河环保	2,281,479.00	3.50
156	000001	平安银行	2,268,656.00	3.48
157	000100	TCL 集团	2,263,416.66	3.47

158	002916	深南电路	2,250,175.00	3.45
159	000703	恒逸石化	2,237,301.34	3.43
160	601138	工业富联	2,223,400.00	3.41
161	002024	苏宁云商	2,204,008.00	3.38
162	300078	思创医惠	2,187,085.00	3.36
163	300144	宋城演艺	2,179,171.82	3.35
164	603096	新经典	2,164,755.67	3.32
165	002262	恩华药业	2,122,515.00	3.26
166	603233	大参林	2,107,917.00	3.24
167	601088	中国神华	2,102,431.00	3.23
168	600584	长电科技	2,099,812.00	3.22
169	600688	上海石化	2,086,428.62	3.20
170	002624	完美世界	2,080,523.00	3.19
171	002747	埃斯顿	2,048,477.65	3.14
172	002234	民和股份	2,045,426.00	3.14
173	300033	同花顺	2,014,502.00	3.09
174	300017	网宿科技	2,011,065.04	3.09
175	002821	凯莱英	1,971,769.00	3.03
176	002373	千方科技	1,943,584.07	2.98
177	600362	江西铜业	1,937,912.00	2.97
178	002714	牧原股份	1,935,547.85	2.97
179	600489	中金黄金	1,907,000.00	2.93
180	600884	杉杉股份	1,899,496.00	2.92
181	002709	天赐材料	1,878,955.00	2.88
182	600598	北大荒	1,860,144.00	2.86
183	300545	联得装备	1,854,047.80	2.85
184	002092	中泰化学	1,847,095.83	2.84
185	000338	潍柴动力	1,843,725.19	2.83
186	600782	新钢股份	1,843,362.00	2.83
187	300523	辰安科技	1,818,254.86	2.79
188	600409	三友化工	1,802,443.07	2.77
189	300365	恒华科技	1,790,663.26	2.75
190	000333	美的集团	1,790,400.00	2.75
191	000661	长春高新	1,783,541.00	2.74
192	000930	中粮生化	1,769,747.00	2.72
193	603018	中设集团	1,753,296.00	2.69
194	601988	中国银行	1,745,800.00	2.68
195	002110	三钢闽光	1,738,663.00	2.67

196	300037	新宙邦	1,738,251.00	2.67
197	600050	中国联通	1,714,000.00	2.63
198	000799	酒鬼酒	1,705,814.00	2.62
199	002041	登海种业	1,691,017.00	2.60
200	002142	宁波银行	1,687,414.64	2.59
201	000717	*ST 韶钢	1,663,928.00	2.55
202	600075	新疆天业	1,631,700.00	2.50
203	600856	中天能源	1,627,746.00	2.50
204	300398	飞凯材料	1,626,743.62	2.50
205	603638	艾迪精密	1,624,274.00	2.49
206	000651	格力电器	1,604,049.94	2.46
207	002773	康弘药业	1,600,351.14	2.46
208	300311	任子行	1,583,978.90	2.43
209	002421	达实智能	1,580,400.00	2.43
210	000538	云南白药	1,561,045.00	2.40
211	000729	燕京啤酒	1,545,000.00	2.37
212	603508	思维列控	1,522,954.00	2.34
213	603993	洛阳钼业	1,518,376.55	2.33
214	002341	新纶科技	1,513,090.00	2.32
215	600879	航天电子	1,464,964.00	2.25
216	002035	华帝股份	1,463,175.00	2.25
217	600480	凌云股份	1,460,883.00	2.24
218	300618	寒锐钴业	1,452,648.00	2.23
219	601100	恒立液压	1,445,222.00	2.22
220	603156	养元饮品	1,432,354.84	2.20
221	601117	中国化学	1,416,000.00	2.17
222	600352	浙江龙盛	1,413,495.00	2.17
223	300146	汤臣倍健	1,408,093.63	2.16
224	600282	南钢股份	1,388,500.00	2.13
225	600803	新奥股份	1,374,494.00	2.11
226	002124	天邦股份	1,365,517.50	2.10
227	300124	汇川技术	1,363,727.00	2.09
228	603589	口子窖	1,361,230.00	2.09
229	002626	金达威	1,359,977.00	2.09
230	600999	招商证券	1,348,500.00	2.07
231	300413	芒果超媒	1,340,423.00	2.06
232	603688	石英股份	1,321,977.98	2.03
233	600801	华新水泥	1,321,174.00	2.03

234	600622	光大嘉宝	1,319,976.30	2.03
235	002271	东方雨虹	1,309,047.30	2.01

注：卖出金额均按卖出成交金额（成交单价乘以成交数量）填列，不考虑相关交易费用。

8.4.3 买入股票的成本总额及卖出股票的收入总额

单位：人民币元

买入股票成本（成交）总额	1,200,559,826.47
卖出股票收入（成交）总额	1,158,041,966.65

注：买入股票成本及卖出股票收入均按买卖成交金额（成交单价乘以成交数量）填列，不考虑相关交易费用。

8.5 期末按债券品种分类的债券投资组合

本基金本报告期末未持有债券。

8.6 期末按公允价值占基金资产净值比例大小排序的前五名债券投资明细

本基金本报告期末未持有债券。

8.7 期末按公允价值占基金资产净值比例大小排序所有资产支持证券投资明细

本基金本报告期末未持有资产支持证券。

8.8 报告期末按公允价值占基金资产净值比例大小排序的前五名贵金属投资明细

本基金本报告期末未持有贵金属。

8.9 期末按公允价值占基金资产净值比例大小排序的前五名权证投资明细

本基金本报告期末未持有权证。

8.10 报告期末本基金投资的股指期货交易情况说明

8.10.1 报告期末本基金投资的股指期货持仓和损益明细

本报告期末本基金未持有股指期货。

8.10.2 本基金投资股指期货的投资政策

本基金将在注重风险管理的前提下，以套期保值为目的，遵循有效管理原则经充分论证后适度运用股指期货。通过对股票现货和股指期货市场运行趋势的研究，结合股指期货定价模型，采用估值合理、流动性好、交易活跃的期货合约，对本基金投资组合进行及时、有效地调整和优化，提高投资组合的运作效率。

8.11 报告期末本基金投资的国债期货交易情况说明

8.11.1 本期国债期货投资政策

根据基金合同中对投资范围的规定，本基金不参与国债期货的投资。

8.11.2 报告期末本基金投资的国债期货持仓和损益明细

本报告期末本基金未持有国债期货。

8.11.3 本期国债期货投资评价

本报告期末本基金未持有国债期货。

8.12 投资组合报告附注

8.12.1 本基金投资的前十名证券的发行主体本期受到调查以及处罚的情况的说明

本报告期内基金投资的前十名证券的发行主体无被监管部门立案调查，无在报告编制日前一年内受到公开谴责、处罚。

8.12.2 基金投资的前十名股票超出基金合同规定的备选股票库情况的说明

基金投资的前十名股票，均为基金合同规定备选股票库之内股票。

8.12.3 期末其他各项资产构成

单位：人民币元

序号	名称	金额
1	存出保证金	153,115.96
2	应收证券清算款	1,341,489.87
3	应收股利	-
4	应收利息	4,370.19
5	应收申购款	367,217.66
6	其他应收款	-
7	待摊费用	-
8	其他	-
9	合计	1,866,193.68

8.12.4 期末持有的处于转股期的可转换债券明细

本报告期末本基金未持有处于转股期的可转换债券。

8.12.5 期末前十名股票中存在流通受限情况的说明

报告期末前十名股票中不存在流通受限的情况。

§9 基金份额持有人信息

9.1 期末基金份额持有人户数及持有人结构

份额单位：份

持有人户数 (户)	户均持有的 基金份额	持有人结构			
		机构投资者		个人投资者	
		持有份额	占总份 额比例	持有份额	占总份 额比例
24,420	4,282.58	17,097,831.21	16.35%	87,482,881.84	83.65%

9.2 期末基金管理人的从业人员持有本基金的情况

项目	持有份额总数（份）	占基金总份额比例
基金管理人所有从业人员 持有本基金	956,191.85	0.9143%

注：本公司从业人员持有本基金份额总量的数量区间为 50~100 万份。

9.3 期末基金管理人的从业人员持有本开放式基金份额总量区间的情况

项目	持有基金份额总量的数量区间（万份）
本公司高级管理人员、基金投资和研 究部门负责人持有本开放式基金	0~10
本基金基金经理持有本开放式基金	50~100

§10 开放式基金份额变动

单位：份

基金合同生效日（2017年8月4日）基金份额总额	346,157,242.84
本报告期期初基金份额总额	63,009,462.77
本报告期期间基金总申购份额	132,391,152.60
减:本报告期期间基金总赎回份额	90,819,902.32
本报告期期间基金拆分变动份额（份额减少以“-”填列）	-
本报告期期末基金份额总额	104,580,713.05

§ 11 重大事件揭示

11.1 基金份额持有人大会决议

本报告期没有举行基金份额持有人大会。

11.2 基金管理人、基金托管人的专门基金托管部门的重大人事变动

2018年3月16日，本基金管理人董事、总经理周克同志因病去世；2018年5月22日，孔军、朱宗树同志新任基金管理人副总经理；张静、李小丽同志离任基金管理人副总经理；2018年9月21日，孔军同志新任基金管理人总经理。

11.3 涉及基金管理人、基金财产、基金托管业务的诉讼

本报告期无涉及本基金管理人、基金财产、基金托管人业务的诉讼事项。

11.4 基金投资策略的改变

本报告期本基金投资策略没有改变。

11.5 为基金进行审计的会计师事务所情况

本报告期内未改聘为本基金进行审计的会计师事务所，报告期内应支付给会计师事务所的审计费用为人民币捌万元整，目前该会计师事务所已为本基金提供审计服务两个会计年度。

11.6 管理人、托管人及其高级管理人员受稽查或处罚等情况

基金管理人、基金托管人及其高级管理人员未受监管部门稽查或处罚。

11.7 基金租用证券公司交易单元的有关情况

11.7.1 基金租用证券公司交易单元进行股票投资及佣金支付情况

金额单位：人民币元

券商名称	交易单元数量	股票交易		应支付该券商的佣金		备注
		成交金额	占当期股票成交总额的比例	佣金	占当期佣金总量的比例	
光大证券股份有限公司	1	1,261,783,627.81	53.50%	1,175,103.22	53.50%	-
首创证券有限责任公司	1	1,096,818,165.31	46.50%	1,021,465.15	46.50%	-

广发证券股份有限公司	2	-	-	-	-	-
------------	---	---	---	---	---	---

注：1. 选择专用交易单元的标准和程序：

(1) 券商经纪人财务状况良好、经营行为规范、风险管理先进、投资风格与中邮创业基金管理股份有限公司有互补性、在最近一年内无重大违规行为。

(2) 券商经纪人具有较强的综合服务能力：能及时、全面、定期提供高质量的关于宏观、行业、资本市场、个股分析报告及丰富全面的信息咨询服务；有很强的分析能力，能根据中邮创业基金管理股份有限公司所管理基金的特定要求，提供研究报告，具有开发量化投资组合模型的能力以及其他综合服务能力。

(3) 券商经纪人能提供最优惠合理的佣金率：与其他券商经纪人相比，该券商经纪人能够提供最优惠合理的佣金率。

基金管理人根据以上标准进行考察后确定证券公司的选择。基金管理人与被选择的证券公司签订委托协议，报中国证监会备案并通知基金托管人。

2、报告期内租用交易单元变更情况：本报告期内本基金不存在交易单元退租情况。

11.7.2 基金租用证券公司交易单元进行其他证券投资的情况

金额单位：人民币元

券商名称	债券交易		债券回购交易		权证交易	
	成交金额	占当期债券成交总额的比例	成交金额	占当期债券回购成交总额的比例	成交金额	占当期权证成交总额的比例
光大证券股份有限公司	-	-	-	-	-	-
首创证券有限责任公司	-	-	15,000,000.00	100.00%	-	-
广发证券股份有限公司	-	-	-	-	-	-

11.8 其他重大事件

序号	公告事项	法定披露方式	法定披露日期
1	关于中邮创业基金管理股份有限公司旗下部分基金调整代销机构申购起点金额、开通基金定投业务并参加基金申购及定投费率优惠活动的公告	中国证券报、上海证券报、证券时报、 证券日报	2018 年 1 月 16 日
2	中邮创业基金管理股份有限公司关于增加深圳盈信基金销售有限公司、华瑞保险销售有限公司、北京植信基金销售有限公司为代销机构的公告	中国证券报、上海证券报、证券时报、 证券日报	2018 年 1 月 16 日
3	中邮未来新蓝筹灵活配置混合型证券投资基金 2017 年第 4 季度报告	中国证券报、上海证券报、证券时报、 证券日报	2018 年 1 月 20 日
4	关于中邮创业基金管理股份有限公司旗下部分基金参加中泰证券股份有限公司基金申购及定投费率优惠活动的公告	中国证券报、上海证券报、证券时报、 证券日报	2018 年 1 月 31 日
5	关于中邮创业基金管理股份有限公司旗下部分基金调整北京展恒基金销售股份有限公司申购起点金额、开通基金定投业务并参加基申购及定投费率优惠活动的公告	中国证券报、上海证券报、证券时报、 证券日报	2018 年 2 月 1 日
6	中邮创业基金管理股份有限公司关于开通上海利得基金销售有限公司基金定投业务并参加定投申购费率优惠的公告	中国证券报、上海证券报、证券时报、 证券日报	2018 年 2 月 6 日

7	关于中邮创业基金管理股份有限公司旗下部分基金调整代销机构申购起点金额、开通基金定投业务并参加基金申购及定投费率优惠活动的公告	中国证券报、上海 证券报、证券时报、 证券日报	2018年2月6日
8	中邮创业基金管理股份有限公司关于增加深圳市前海排排网基金销售有限公司为代销机构的公告	中国证券报、上海 证券报、证券时报、 证券日报	2018年2月6日
9	关于中邮创业基金管理股份有限公司旗下部分基金调整一路财富（北京）信息科技股份有限公司申购起点金额、开通基金定投业务并参加基金申购及定投费率优惠活动的公告	中国证券报、上海 证券报、证券时报、 证券日报	2018年3月13日
10	中邮未来新蓝筹灵活配置混合型证券投资基金更新招募说明书（2018年第1号）	中国证券报、上海 证券报、证券时报、 证券日报	2018年3月23日
11	关于中邮创业基金管理股份有限公司旗下部分基金调整代销机构申购起点金额、开通基金定投业务并参加基金申购及定投费率优惠活动的公告	中国证券报、上海 证券报、证券时报、 证券日报	2018年3月23日
12	中邮创业基金管理股份有限公司关于增加厦门市鑫鼎盛控股有限公司、北京坤元基金销售有限公司为代销机构的公告	中国证券报、上海 证券报、证券时报、 证券日报	2018年3月23日
13	关于中邮创业基金管理股份有限公司旗下部分基金调整代销机构申购起点金额、开通基金定投业	中国证券报、上海 证券报、证券时报、 证券日报	2018年3月28日

	务并参加基金申购及定投费率优惠活动的公告		
14	关于修改中邮未来新蓝筹灵活配置混合型证券投资基金基金合同等法律文件的公告	中国证券报、上海证券报、证券时报、证券日报	2018年3月29日
15	中邮未来新蓝筹灵活配置混合型证券投资基金托管协议	中国证券报、上海证券报、证券时报、证券日报	2018年3月29日
16	中邮未来新蓝筹灵活配置混合型证券投资基金基金合同摘要	中国证券报、上海证券报、证券时报、证券日报	2018年3月29日
17	中邮未来新蓝筹灵活配置混合型证券投资基金基金合同	中国证券报、上海证券报、证券时报、证券日报	2018年3月29日
18	中邮未来新蓝筹灵活配置混合型证券投资基金招募说明书(更新)	中国证券报、上海证券报、证券时报、证券日报	2018年3月29日
19	关于中邮创业基金管理股份有限公司旗下部分基金参加东海证券股份有限公司基金申购费率优惠活动的公告	中国证券报、上海证券报、证券时报、证券日报	2018年3月30日
20	关于中邮创业基金管理股份有限公司旗下部分基金参加中国工商银行股份有限公司基金申购费率优惠活动的公告	中国证券报、上海证券报、证券时报、证券日报	2018年3月30日
21	中邮未来新蓝筹灵活配置混合型证券投资基金 2017 年年度报告	中国证券报、上海证券报、证券时报、证券日报	2018年3月30日
22	中邮创业基金管理股份有限公司	中国证券报、上海	2018年4月21日

	关于增加蚂蚁（杭州）基金销售有限公司为代销机构的公告	证券报、证券时报、 证券日报	
23	关于中邮创业基金管理股份有限公司旗下部分基金调整蚂蚁（杭州）基金销售有限公司申购起点金额并参加基金申购费率优惠活动的公告	中国证券报、上海 证券报、证券时报、 证券日报	2018 年 4 月 21 日
24	中邮未来新蓝筹灵活配置混合型证券投资基金 2018 年第 1 季度报告	中国证券报、上海 证券报、证券时报、 证券日报	2018 年 4 月 23 日
25	关于中邮创业基金管理股份有限公司旗下部分基金开通银河证券基金定投业务并参加基金申购及定投费率优惠活动的公告	中国证券报、上海 证券报、证券时报、 证券日报	2018 年 5 月 18 日
26	关于中邮创业基金管理股份有限公司旗下部分基金调整代销机构申购起点金额、开通基金定投业务并参加基金申购及定投费率优惠活动的公告	中国证券报、上海 证券报、证券时报、 证券日报	2018 年 7 月 7 日
27	中邮未来新蓝筹灵活配置混合型证券投资基金 2018 年第 2 季度报告	中国证券报、上海 证券报、证券时报、 证券日报	2018 年 7 月 19 日
28	关于中邮创业基金管理股份有限公司旗下部分基金开通国联证券基金定投业务并参加基金申购及定投费率优惠活动的公告	中国证券报、上海 证券报、证券时报、 证券日报	2018 年 8 月 1 日
29	中邮未来新蓝筹灵活配置混合型证券投资基金基金经理变更公告	中国证券报、上海 证券报、证券时报、 证券日报	2018 年 8 月 23 日

30	关于中邮创业基金管理股份有限公司旗下部分基金调整代销机构申购起点金额、开通基金定投业务并参加基金申购及定投费率优惠活动的公告	中国证券报、上海 证券报、证券时报、 证券日报	2018年8月23日
31	中邮创业基金管理股份有限公司关于增加北京唐鼎耀华基金销售有限公司、嘉实财富管理有限公司为代销机构的公告	中国证券报、上海 证券报、证券时报、 证券日报	2018年8月23日
32	中邮未来新蓝筹灵活配置混合型证券投资基金 2018 年半年度报告	中国证券报、上海 证券报、证券时报、 证券日报	2018年8月28日
33	中邮创业基金管理股份有限公司关于增加兴业银行股份有限公司为代销机构的公告	中国证券报、上海 证券报、证券时报、 证券日报	2018年8月30日
34	关于中邮创业基金管理股份有限公司旗下部分基金调整代销机构申购起点金额、开通基金定投业务并参加基金申购及定投费率优惠活动的公告	中国证券报、上海 证券报、证券时报、 证券日报	2018年8月30日
35	中邮创业基金管理股份有限公司关于增加深圳信诚基金销售有限公司为代销机构的公告	中国证券报、上海 证券报、证券时报、 证券日报	2018年8月30日
36	关于中邮创业基金管理股份有限公司旗下部分基金开通邮储银行基金定投业务并参加基金定投费率优惠活动的公告	中国证券报、上海 证券报、证券时报、 证券日报	2018年9月6日
37	中邮创业基金管理股份有限公司关于增加中国邮政储蓄银行股份	中国证券报、上海 证券报、证券时报、	2018年9月6日

	有限公司为代销机构的公告	证券日报	
38	关于中邮创业基金管理股份有限公司旗下部分基金开通东海证券基金定投业务并参加基金定投费率优惠活动的公告	中国证券报、上海证券报、证券时报、 证券日报	2018年9月7日
39	关于中邮创业基金管理股份有限公司旗下部分基金开通兴业银行股份有限公司基金定投业务并参加基金申购及定投费率优惠活动的公告	中国证券报、上海证券报、证券时报、 证券日报	2018年9月7日
40	关于中邮创业基金管理股份有限公司旗下部分基金调整北京汇成基金申购及定投费率优惠活动的公告	中国证券报、上海证券报、证券时报、 证券日报	2018年9月13日
41	中邮未来新蓝筹灵活配置混合型证券投资基金更新招募说明书（2018年第2号）	中国证券报、上海证券报、证券时报、 证券日报	2018年9月15日
42	关于中邮创业基金管理股份有限公司旗下部分基金调整代销机构申购起点金额、开通基金定投业务并参加基金申购及定投费率优惠活动的公告	中国证券报、上海证券报、证券时报、 证券日报	2018年9月20日
43	中邮创业基金管理股份有限公司关于增加大连网金基金销售有限公司、上海挖财基金销售有限公司为代销机构的公告	中国证券报、上海证券报、证券时报、 证券日报	2018年9月20日
44	关于中邮创业基金管理股份有限公司旗下部分基金调整代销机构申购起点金额、开通基金定投业	中国证券报、上海证券报、证券时报、 证券日报	2018年9月27日

	务并参加基金申购及定投费率优惠活动的公告		
45	中邮创业基金管理股份有限公司关于增加喜鹊财富基金销售有限公司为代销机构的公告	中国证券报、上海证券报、证券时报、证券日报	2018 年 9 月 27 日
46	关于中邮创业基金管理股份有限公司旗下部分基金调整代销机构申购起点金额、开通基金定投业务并参加基金申购及定投费率优惠活动的公告	中国证券报、上海证券报、证券时报、证券日报	2018 年 10 月 19 日
47	中邮创业基金管理股份有限公司关于增加武汉市伯嘉基金销售有限公司、上海有鱼基金销售有限公司为代销机构的公告	中国证券报、上海证券报、证券时报、证券日报	2018 年 10 月 19 日
48	中邮未来新蓝筹灵活配置混合型证券投资基金 2018 年第 3 季度报告	中国证券报、上海证券报、证券时报、证券日报	2018 年 10 月 24 日
49	关于中邮创业基金管理股份有限公司旗下部分基金调整代销机构申购起点金额、开通基金定投业务并参加基金申购及定投费率优惠活动的公告	中国证券报、上海证券报、证券时报、证券日报	2018 年 10 月 25 日
50	中邮创业基金管理股份有限公司关于增加上海攀赢基金销售有限公司、成都华羿恒信基金销售有限公司为代销机构的公告	中国证券报、上海证券报、证券时报、证券日报	2018 年 10 月 25 日
51	关于中邮创业基金管理股份有限公司旗下部分基金参加代销机构基金申购及定投费率优惠活动的	中国证券报、上海证券报、证券时报、证券日报	2018 年 11 月 1 日

	公告		
52	关于中邮创业基金管理股份有限公司旗下部分基金参加代销机构基金申购及定投申购费率优惠活动的公告	中国证券报、上海证券报、证券时报、 证券日报	2018 年 11 月 9 日
53	关于中邮创业基金管理股份有限公司旗下部分基金开通基金定投业务并参加基金申购及定投申购费率优惠活动的公告	中国证券报、上海证券报、证券时报、 证券日报	2018 年 11 月 15 日
54	中邮创业基金管理股份有限公司关于增加西藏东方财富证券股份有限公司为代销机构的公告	中国证券报、上海证券报、证券时报、 证券日报	2018 年 11 月 21 日
55	关于中邮创业基金管理股份有限公司旗下部分基金调整代销机构申购起点金额并参加基金申购费率优惠活动的公告	中国证券报、上海证券报、证券时报、 证券日报	2018 年 11 月 21 日
56	关于中邮创业基金管理股份有限公司旗下部分基金调整代销机构申购起点金额、开通基金定投业务并参加基金申购及定投费率优惠活动的公告	中国证券报、上海证券报、证券时报、 证券日报	2018 年 12 月 13 日
57	中邮创业基金管理股份有限公司关于增加沈阳麟龙投资顾问有限公司为代销机构的公告	中国证券报、上海证券报、证券时报、 证券日报	2018 年 12 月 13 日
58	关于中邮创业基金管理股份有限公司旗下部分基金参加中国工商银行股份有限公司基金定投优惠活动的公告	中国证券报、上海证券报、证券时报、 证券日报	2018 年 12 月 28 日
59	关于中邮创业基金管理股份有限	中国证券报、上海	2018 年 12 月 28 日

	公司旗下部分基金参加中国邮政 储蓄银行股份有限公司基金申购 费率优惠活动的公告	证券报、证券时报、 证券日报	
--	---	-------------------	--

§12 影响投资者决策的其他重要信息

12.1 报告期内单一投资者持有基金份额比例达到或超过 20%的情况

投资者类别	报告期内持有基金份额变化情况					报告期末持有基金情况	
	序号	持有基金份额比例达到或者超过 20%的时间区间	期初份额	申购份额	赎回份额	持有份额	份额占比
机构	1	20180101-20180102	19,999,400.00	-	19,999,400.00	-	-
个人	1	20180228-20180301、 20180322-20180508	5,099,306.00	4,478,056.01	2,194,888.59	7,382,473.42	7.06%
产品特有风险							
单一投资者持有基金份额比例达到或超过 20%引起的风险，主要是由于持有人结构相对集中，机构同质化，资金呈现“大进大出”特点，在市场突变情况下，赎回行为高度一致，给基金投资运作可能会带来较大压力，使得基金资产的变现能力和投资者赎回管理的匹配与平衡可能面临较大考验，继而可能给基金带来潜在的流动性风险。							

12.2 影响投资者决策的其他重要信息

无。

§13 备查文件目录

13.1 备查文件目录

1. 中国证监会批准中邮未来新蓝筹灵活配置混合型证券投资基金募集的文件
2. 《中邮未来新蓝筹灵活配置混合型证券投资基金基金合同》
3. 《中邮未来新蓝筹灵活配置混合型证券投资基金托管协议》
4. 《中邮未来新蓝筹灵活配置混合型证券投资基金招募说明书》
5. 基金管理人业务资格批件、营业执照
6. 基金托管人业务资格批件、营业执照
7. 报告期内基金管理人在指定报刊上披露的各项公告

13.2 存放地点

基金管理人或基金托管人的办公场所。

13.3 查阅方式

投资者可于营业时间查阅，或登陆基金管理人网站查阅。

投资者可在营业时间免费查阅。也可在支付工本费后，在合理时间内取得上述文件的复印件。

投资者对本报告书如有疑问，可咨询基金管理人中邮创业基金管理股份有限公司。

客户服务中心电话：010-58511618 400-880-1618

基金管理人网址：www.postfund.com.cn

中邮创业基金管理股份有限公司

2019年3月28日