

大成智惠量化多策略灵活配置混合型
证券投资基金
2019 年第 1 季度报告

2019 年 3 月 31 日

基金管理人：大成基金管理有限公司

基金托管人：中国工商银行股份有限公司

报告送出日期：2019 年 4 月 19 日

§ 1 重要提示

基金管理人的董事会及董事保证本报告所载资料不存在虚假记载、误导性陈述或重大遗漏，并对其内容的真实性、准确性和完整性承担个别及连带责任。

基金托管人中国工商银行股份有限公司根据本基金合同规定，于 2019 年 4 月 18 日复核了本报告中的财务指标、净值表现和投资组合报告等内容，保证复核内容不存在虚假记载、误导性陈述或者重大遗漏。

基金管理人承诺以诚实信用、勤勉尽责的原则管理和运用基金资产，但不保证基金一定盈利。

基金的过往业绩并不代表其未来表现。投资有风险，投资者在作出投资决策前应仔细阅读本基金的招募说明书。

本报告中财务资料未经审计。

本报告期自 2019 年 1 月 1 日起至 3 月 31 日止。

§ 2 基金产品概况

基金简称	大成智惠量化多策略混合
基金主代码	004209
基金运作方式	契约型开放式
基金合同生效日	2017 年 3 月 21 日
报告期末基金份额总额	23,526,987.87 份
投资目标	在严格控制风险和保持资产流动性的基础上，本基金通过大类资产的灵活配置，以及通过多种量化投资策略，力求实现基金资产的持续稳定增值。
投资策略	本基金在大类资产配置层面，采用大成基金成熟的量化择时模型结合定性分析，配置权益类资产和固定收益类资产的比例，严格控制基金的下行风险。在个股选择层面，本基金采用多因子模型精选具有超额收益的股票组合。
业绩比较基准	沪深 300 指数收益率×50%+中债综合指数收益率×50%
风险收益特征	本基金是混合型基金，其预期收益及风险水平低于股票型基金，高于货币市场基金与债券型基金，属于风险水平中高的基金。
基金管理人	大成基金管理有限公司
基金托管人	中国工商银行股份有限公司

§ 3 主要财务指标和基金净值表现

3.1 主要财务指标

单位：人民币元

主要财务指标	报告期(2019 年 1 月 1 日 - 2019 年 3 月 31 日)
--------	---------------------------------------

1. 本期已实现收益	4,521,043.72
2. 本期利润	6,123,771.73
3. 加权平均基金份额本期利润	0.2245
4. 期末基金资产净值	25,657,697.32
5. 期末基金份额净值	1.0906

3.2 基金净值表现

3.2.1 本报告期基金份额净值增长率及其与同期业绩比较基准收益率的比较

阶段	净值增长率 ①	净值增长率 标准差②	业绩比较基 准收益率③	业绩比较基 准收益率标 准差④	①—③	②—④
过去三个月	26.04%	1.39%	14.28%	0.77%	11.76%	0.62%

3.2.2 自基金合同生效以来基金累计净值增长率变动及其与同期业绩比较基准收益率变动的比较

大成智慧量化多策略混合累计净值增长率与同期业绩比较基准收益率的历史走势对比图

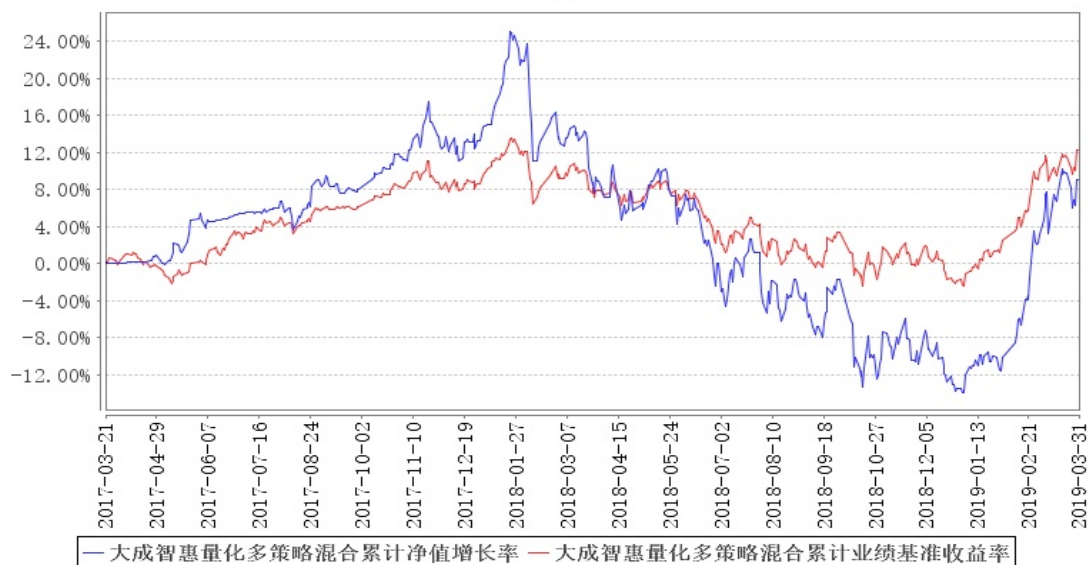

注：按本基金合同规定，基金管理人应当自基金合同生效之日起六个月内使基金的投资组合比例符合基金合同的约定。建仓期结束时，本基金的投资组合比例符合基金合同的约定。

§ 4 管理人报告

4.1 基金经理（或基金经理小组）简介

姓名	职务	任本基金的基金经理期限		证券从业年限	说明
		任职日期	离任日期		

夏高	本基金基金经理	2017 年 3 月 21 日	-	<p>工学博士。</p> <p>2011 年 1 月至 2012 年 5 月就职于博时基金管理有限公司，任股票投资部投资分析员。</p> <p>2012 年 7 月加入大成基金管理有限公司，曾担任数量与指数投资部高级数量分析师、基金经理助理，现任数量与指数投资部总监助理。</p> <p>2014 年 12 月 6 日起任大成中证红利指数证券投资基金基金经理。</p> <p>2015 年 6 月 29 日起担任大成中证互联网金融指数分级证券投资基金基金经理。</p> <p>2016 年 2 月 3 日起任大成中证 360 互联网+大数据 100 指数型证券投资基金基金经理。</p> <p>2017 年 3 月 21 日起任大成智惠量化多策略灵活配置混合型证券投资基金基金经理。具有基金从业资格。国籍：中国</p>
----	---------	-----------------	---	-------------------------------------------------------------------------------------------------------------------------------------------------------------------------------------------------------------------------------------------------------------------------------------------------------------------------------------------------------------------------

注:1、任职日期、离任日期为本基金管理人作出决定之日。

2、证券从业年限的计算标准遵从行业协会《证券业从业人员资格管理办法》的相关规定。

4.2 管理人对报告期内本基金运作合规守信情况的说明

报告期内,本基金管理人严格遵守《证券法》、《证券投资基金法》等有关法律法规及基金合同、基金招募说明书等有关基金法律文件的规定,以取信于市场、取信于社会投资公众为宗旨,本着诚实信用、勤勉尽责的原则管理和运用基金资产,在规范基金运作和严格控制投资风险的前提下,为基金份额持有人谋求最大利益,无损害基金份额持有人利益的行为。

4.3 公平交易专项说明

4.3.1 公平交易制度的执行情况

根据《证券投资基金管理公司公平交易制度指导意见》的规定,公司制订了《大成基金管理有限公司公平交易制度》、《大成基金管理有限公司异常交易监控与报告制度》。公司旗下投资组合严格按照制度的规定,参与股票、债券的一级市场申购、二级市场交易等投资管理活动,内容包括授权、研究分析、投资决策、交易执行、业绩评估等与投资管理活动相关的各个环节。研究部负责提供投资研究支持,投资部门负责投资决策,交易管理部负责实施交易并实时监控,监察稽核部负责事前监督、事中检查和事后稽核,风险管理部负责对交易情况进行合理性分析,通过多部门的协作互控,保证了公平交易的可操作、可稽核和可持续。

4.3.2 异常交易行为的专项说明

报告期内,基金管理人旗下所有投资组合未发现存在异常交易行为。主动投资组合间股票交易不存在同日反向交易。主动型投资组合与指数型投资组合之间或指数型投资组合之间存在股票同日反向交易,但不存在参与交易所公开竞价同日反向交易成交较少的单边交易量超过该股当日成交量 5%的情形;主动投资组合间债券交易不存在同日反向交易。投资组合间相邻交易日反向交易的市场成交比例、成交均价等交易结果数据表明该类交易不对市场产生重大影响,无异常。

4.4 报告期内基金投资策略和运作分析

今年以来,随着市场估值接近历史底部、政策宽松预期形成、中美贸易摩擦改善以及外资流入等利好因素的刺激下,A股走出一轮上涨行情。细分来看,本季度股市上涨可以分为三个主要阶段。第一阶段是年初至春节前,市场上涨的主要推动因素是外资流入,涨幅居前的板块是低估值、高盈利的消费股等。第二阶段是春节后至二月底,涨幅居前的是证券和 TMT 等高弹性板块。第三阶段是三月份,涨幅居前的是农林牧渔、食品饮料和 TMT 等板块。在本季度,上证指数上涨

23.93%，沪深 300 指数上涨 28.62%，中证 500 指数上涨 33.10%，创业板指数上涨 35.43%。

本季度以来，A 股市场转为全面牛市，中小盘成长股表现更好。本基金在去年四季度加大了中小盘股票的仓位，但是仍然显得不足，跑输中小盘成长股的标杆指数。我们将继续密切关注宏观指标、行业趋势和市场风格的变化，加大中小盘成长股的配置比例，进一步优化量化选股模型，努力为基金持有人创造超额收益。

4.5 报告期内基金的业绩表现

截至本报告期末本基金份额净值为 1.0906 元；本报告期基金份额净值增长率为 26.04%，业绩比较基准收益率为 14.28%。

4.6 报告期内基金持有人数或基金资产净值预警说明

本基金在本报告期内，曾出现了连续 20 个工作日资产净值低于五千万元的情形。

§ 5 投资组合报告

5.1 报告期末基金资产组合情况

序号	项目	金额（元）	占基金总资产的比例（%）
1	权益投资	23,470,647.38	90.66
	其中：股票	23,470,647.38	90.66
2	基金投资	-	-
3	固定收益投资	-	-
	其中：债券	-	-
	资产支持证券	-	-
4	贵金属投资	-	-
5	金融衍生品投资	-	-
6	买入返售金融资产	-	-
	其中：买断式回购的买入返售金融资产	-	-
7	银行存款和结算备付金合计	2,372,546.01	9.16
8	其他资产	44,555.95	0.17
9	合计	25,887,749.34	100.00

5.2 报告期末按行业分类的股票投资组合

5.2.1 报告期末按行业分类的境内股票投资组合

代码	行业类别	公允价值（元）	占基金资产净值比例（%）
----	------	---------	--------------

A	农、林、牧、渔业	257,639.00	1.00
B	采矿业	82,615.00	0.32
C	制造业	15,067,784.38	58.73
D	电力、热力、燃气及水生产和供应业	76,516.00	0.30
E	建筑业	148,822.00	0.58
F	批发和零售业	392,628.00	1.53
G	交通运输、仓储和邮政业	194,445.00	0.76
H	住宿和餐饮业	-	-
I	信息传输、软件和信息技术服务业	5,597,682.00	21.82
J	金融业	120,306.00	0.47
K	房地产业	106,500.00	0.42
L	租赁和商务服务业	200,702.00	0.78
M	科学研究和技术服务业	611,033.00	2.38
N	水利、环境和公共设施管理业	228,107.00	0.89
O	居民服务、修理和其他服务业	-	-
P	教育	-	-
Q	卫生和社会工作	-	-
R	文化、体育和娱乐业	283,160.00	1.10
S	综合	102,708.00	0.40
	合计	23,470,647.38	91.48

5.2.2 报告期末按行业分类的港股通投资股票投资组合

无。

5.3 报告期末按公允价值占基金资产净值比例大小排序的前十名股票投资明细

序号	股票代码	股票名称	数量（股）	公允价值（元）	占基金资产净值比例（%）
1	300235	方直科技	33,000	338,910.00	1.32
2	300299	富春股份	54,300	318,741.00	1.24
3	300516	久之洋	8,100	299,862.00	1.17
4	300076	GQY 视讯	50,700	287,976.00	1.12
5	300290	荣科科技	26,700	280,350.00	1.09
6	300346	南大光电	19,900	279,396.00	1.09
7	603918	金桥信息	18,500	275,280.00	1.07
8	300074	华平股份	58,600	274,248.00	1.07
9	300605	恒锋信息	14,000	268,940.00	1.05
10	300515	三德科技	24,600	265,680.00	1.04

5.4 报告期末按债券品种分类的债券投资组合

无。

5.5 报告期末按公允价值占基金资产净值比例大小排序的前五名债券投资明细

无。

5.6 报告期末按公允价值占基金资产净值比例大小排序的前十名资产支持证券投资 明细

无。

5.7 报告期末按公允价值占基金资产净值比例大小排序的前五名贵金属投资明细

无。

5.8 报告期末按公允价值占基金资产净值比例大小排序的前五名权证投资明细

无。

5.9 报告期末本基金投资的股指期货交易情况说明

5.9.1 报告期末本基金投资的股指期货持仓和损益明细

无。

5.9.2 本基金投资股指期货的投资政策

无。

5.10 报告期末本基金投资的国债期货交易情况说明

5.10.1 本期国债期货投资政策

无。

5.10.2 报告期末本基金投资的国债期货持仓和损益明细

无。

5.10.3 本期国债期货投资评价

无。

5.11 投资组合报告附注

5.11.1 本基金投资的前十名证券的发行主体本期是否出现被监管部门立案调查，或在报告编制日前一年内受到公开谴责、处罚的情形。

报告期内基金投资的前十名证券的发行主体无被监管部门立案调查，或在报告编制日前一年内受到公开谴责、处罚的情形。

5.11.2 基金投资的前十名股票是否超出基金合同规定的备选股票库。

本基金投资的前十名股票未超出基金合同规定的备选股票库。

5.11.3 其他资产构成

序号	名称	金额（元）
1	存出保证金	7,045.64
2	应收证券清算款	25,931.74
3	应收股利	-
4	应收利息	700.18
5	应收申购款	10,878.39
6	其他应收款	-
7	待摊费用	-
8	其他	-
9	合计	44,555.95

5.11.4 报告期末持有的处于转股期的可转换债券明细

无。

5.11.5 报告期末前十名股票中存在流通受限情况的说明

无。

5.11.6 投资组合报告附注的其他文字描述部分

由于四舍五入原因，分项之和与合计可能有尾差。

§ 6 开放式基金份额变动

单位：份

报告期期初基金份额总额	27,661,830.72
-------------	---------------

报告期期间基金总申购份额	759,290.70
减：报告期期间基金总赎回份额	4,894,133.55
报告期期间基金拆分变动份额（份额减少以“-”填列）	-
报告期期末基金份额总额	23,526,987.87

§ 7 基金管理人运用固有资金投资本基金情况

7.1 基金管理人持有本基金份额变动情况

无。

7.2 基金管理人运用固有资金投资本基金交易明细

无。

§ 8 影响投资者决策的其他重要信息

8.1 报告期内单一投资者持有基金份额比例达到或超过 20%的情况

投资者类别	报告期内持有基金份额变化情况				报告期末持有基金情况		
	序号	持有基金份额比例达到或者超过 20%的时间区间	期初份额	申购份额	赎回份额	持有份额	份额占比 (%)
机构	-	-	-	-	-	-	-
个人	1	20190328-20190331	4,999,000.00	-	-	4,999,000.00	21.25

产品特有风险

当基金份额持有人占比过于集中时，可能会因某单一基金份额持有人大额赎回而引发基金净值剧烈波动的风险，甚至有可能引起基金的流动性风险，基金管理人可能无法及时变现基金资产以应对基金份额持有人的赎回申请，基金份额持有人可能无法及时赎回持有的全部基金份额。

8.2 影响投资者决策的其他重要信息

无。

§ 9 备查文件目录

9.1 备查文件目录

1、中国证监会批准设立大成智惠量化证券投资基金的文件；

- 2、《大成智惠量化证券投资基金基金合同》；
- 3、《大成智惠量化证券投资基金托管协议》；
- 4、大成基金管理有限公司批准文件、营业执照、公司章程；
- 5、本报告期内在指定报刊上披露的各种公告原稿。

9.2 存放地点

备查文件存放在本基金管理人和托管人的住所。

9.3 查阅方式

投资者可在营业时间免费查阅，或登录本基金管理人网站 <http://www.dcfund.com.cn> 进行查阅。

大成基金管理有限公司

2019 年 4 月 19 日