

宝盈人工智能主题股票型证券投资基金 2019 年第 1 季度报告

2019 年 3 月 31 日

基金管理人：宝盈基金管理有限公司

基金托管人：中国工商银行股份有限公司

报告送出日期：2019 年 4 月 22 日

§ 1 重要提示

基金管理人的董事会及董事保证本报告所载资料不存在虚假记载、误导性陈述或重大遗漏，并对其内容的真实性、准确性和完整性承担个别及连带责任。

基金托管人中国工商银行股份有限公司根据本基金合同规定，于 2019 年 4 月 19 日复核了本报告中的财务指标、净值表现和投资组合报告等内容，保证复核内容不存在虚假记载、误导性陈述或者重大遗漏。

基金管理人承诺以诚实信用、勤勉尽责的原则管理和运用基金资产，但不保证基金一定盈利。

基金的过往业绩并不代表其未来表现。投资有风险，投资者在作出投资决策前应仔细阅读本基金的招募说明书。

本报告中财务资料未经审计。

本报告期自 2019 年 1 月 1 日起至 3 月 31 日止。

§ 2 基金产品概况

基金简称	宝盈人工智能股票
基金主代码	005962
交易代码	005962
基金运作方式	契约型开放式
基金合同生效日	2018 年 8 月 15 日
报告期末基金份额总额	42,403,510.50 份
投资目标	本基金主要投资于人工智能主题优质上市公司，在严格控制风险的前提下，追求超越业绩比较基准的投资回报。
投资策略	<p>（一）大类资产配置策略</p> <p>本基金将在基金合同约定的投资范围内，结合对宏观经济形势与资本市场环境的深入剖析，自上而下地实施积极的大类资产配置策略，并在本基金合同约定的投资比例范围内制定并适时调整国内（A 股）和香港（港股通标的股票）两地股票配置比例。</p> <p>（二）股票投资策略</p> <p>1、人工智能主题的界定</p>

人工智能（Artificial Intelligence）是研究、开发用于模拟、延伸和扩展人的智能的理论、方法、技术及应用系统的一门技术科学。其技术体系分为基础层、技术层和应用层，具体内容包括：

- 1) 基础层：核心处理器芯片、底层算法、大数据等；
- 2) 技术层：语音识别、图像识别、生物识别、学习能力、逻辑能力等；
- 3) 应用层：自动驾驶、智能安防、无人系统、服务机器人等。

随着关键技术的突破和产业政策的扶持，人工智能技术与应用的发展出现了向上的拐点。本基金界定的人工智能主题包括以下两类上市公司：

（1）直接提供人工智能基础资源、技术以及应用支持的公司，具体包括信息采集技术及设备商、人工智能认知技术提供商、人工智能硬件提供商及相应供应链、人工智能应用支持商以及其他相关领域的上市公司；

（2）利用人工智能技术提升产品与服务智能化水平的智能制造（高档数控机床、工业机器人、智能传感与控制系统等）、智能物流（无人化仓储、智能装备与配送等）、智能家居（安防系统、照明控制、智能家具等）和智能医疗（辅助诊断系统、临床应用系统等）领域的上市公司。

未来如果由于经济发展、技术进步或政策调整造成人工智能主题的覆盖范围发生变动，基金管理人在履行适当程序后，可以对上述界定进行调整和修订。

2、子行业配置策略

行业配置方面，本基金着重分析人工智能主题涵盖的各子行业技术成熟度、行业所处生命周期、行业内竞争空间、行业盈利前景、行业成长空间及行

业估值水平等多层面的因素，在此基础上判断行业的可持续发展能力，从而确定本基金的行业配置。

3、个股精选策略

本基金主要采取“自下而上”的选股策略，基于对上市公司成长性和估值水平的综合考量，使用定性与定量相结合的方法精选个股。

4、港股通标的股票投资策略

本基金通过内地与香港股票市场交易互联互通机制投资于香港股票市场。

本基金将对港股通标的股票进行系统性分析，在采用子行业配置策略和个股精选策略的基础上，结合香港股票市场情况，重点投资于港股通标的股票范围内受惠于我国人工智能产业发展，且处于合理价位的具备核心竞争力的上市公司股票。

（三）债券投资策略

在进行债券投资时，本基金将会分析利率预期策略、信用债券投资策略、套利交易策略和可转换债券投资策略，选择合适时机投资于低估的债券品种，通过积极主动管理，获得超额收益。

（四）资产支持证券投资策略

本基金将分析资产支持证券的资产特征，估计违约率和提前偿付比率，并利用收益率曲线和期权定价模型，对资产支持证券进行估值。本基金将严格控制资产支持证券的总体投资规模并进行分散投资，以降低流动性风险。

（五）中小企业私募债券投资策略

中小企业私募债券具有二级市场流动性差、信用风险高、票面利率高的特点。本基金将综合运用个券信用分析、收益率预期、收益率利差、收益率曲线变动、相对价值评估等策略，结合中小企业私募债

	<p>券对基金资产流动性影响的分析，在严格遵守法律法规和基金合同基础上，谨慎进行中小企业私募债券的投资。</p> <p>（六）衍生品投资策略</p> <p>1、权证投资策略</p> <p>本基金还可能运用组合财产进行权证投资。在权证投资过程中，基金管理人主要通过采取有效的组合策略，将权证作为风险管理及降低投资组合风险的工具。</p> <p>2、股指期货投资策略</p> <p>本基金将根据风险管理的原则，以套期保值为目的，在风险可控的前提下，本着谨慎原则，参与股指期货的投资，以管理投资组合的系统性风险，改善组合的风险收益特性。</p>	
业绩比较基准	中证人工智能主题指数收益率×60% +恒生综合指数收益率×25% +中证综合债券指数收益率×15%	
风险收益特征	<p>本基金属于股票型基金，其预期收益及预期风险水平高于混合型基金、债券型基金、货币市场基金。</p> <p>本基金可投资于港股通标的股票，会面临汇率风险和港股通机制下因投资环境、投资标的、市场制度以及交易规则等差异带来的特有风险。</p>	
基金管理人	宝盈基金管理有限公司	
基金托管人	中国工商银行股份有限公司	
下属分级基金的基金简称	宝盈人工智能股票 A	宝盈人工智能股票 C
下属分级基金的交易代码	005962	005963
报告期末下属分级基金的份额总额	21,126,096.66 份	21,277,413.84 份

§ 3 主要财务指标和基金净值表现

3.1 主要财务指标

单位：人民币元

主要财务指标	报告期（2019年1月1日—2019年3月31日）	
	宝盈人工智能股票 A	宝盈人工智能股票 C
1. 本期已实现收益	2,054,794.38	2,105,437.97
2. 本期利润	6,249,651.91	7,440,335.69
3. 加权平均基金份额本期利润	0.2591	0.2699
4. 期末基金资产净值	25,902,998.51	25,956,021.17
5. 期末基金份额净值	1.2261	1.2199

注：1、本期已实现收益指基金本期利息收入、投资收益、其他收入（不含公允价值变动收益）扣除相关费用后的余额。

2、本期利润为本期已实现收益加上本期公允价值变动收益。

3、所述基金业绩指标不包括持有人认购或交易基金的各项费用，计入费用后实际收益水平要低于所列数字。

3.2 基金净值表现

3.2.1 本报告期基金份额净值增长率及其与同期业绩比较基准收益率的比较

宝盈人工智能股票 A

阶段	净值增长率①	净值增长率标准差②	业绩比较基准收益率③	业绩比较基准收益率标准差④	①—③	②—④
过去三个月	29.13%	1.81%	30.21%	1.45%	-1.08%	0.36%

宝盈人工智能股票 C

阶段	净值增长率①	净值增长率标准差②	业绩比较基准收益率③	业绩比较基准收益率标准差④	①—③	②—④
过去三个月	28.87%	1.81%	30.21%	1.45%	-1.34%	0.36%

3.2.2 自基金合同生效以来基金累计净值增长率变动及其与同期业绩比较基准收益率变动的比较

A级基金份额累计净值增长率与同期业绩比较基准收益率的历史走势对比图

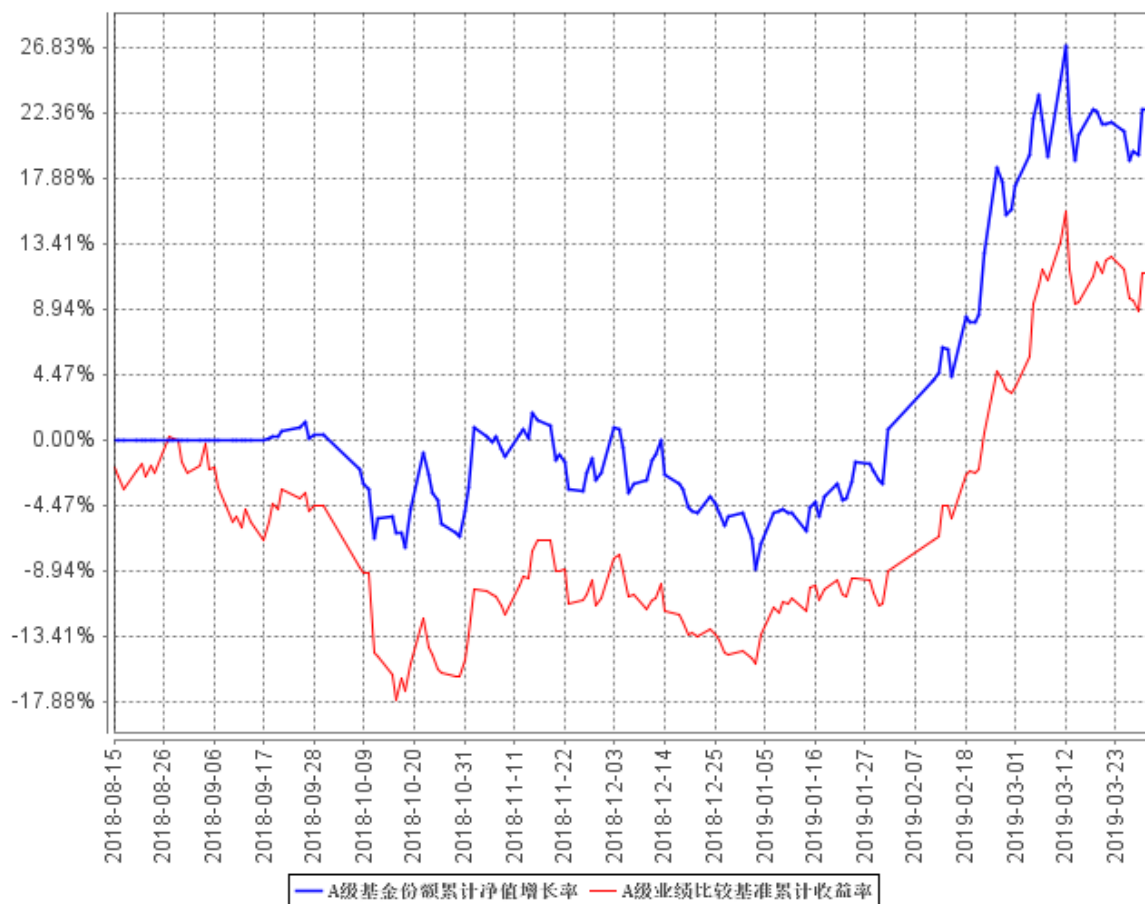

C级基金份额累计净值增长率与同期业绩比较基准收益率的历史走势对比图

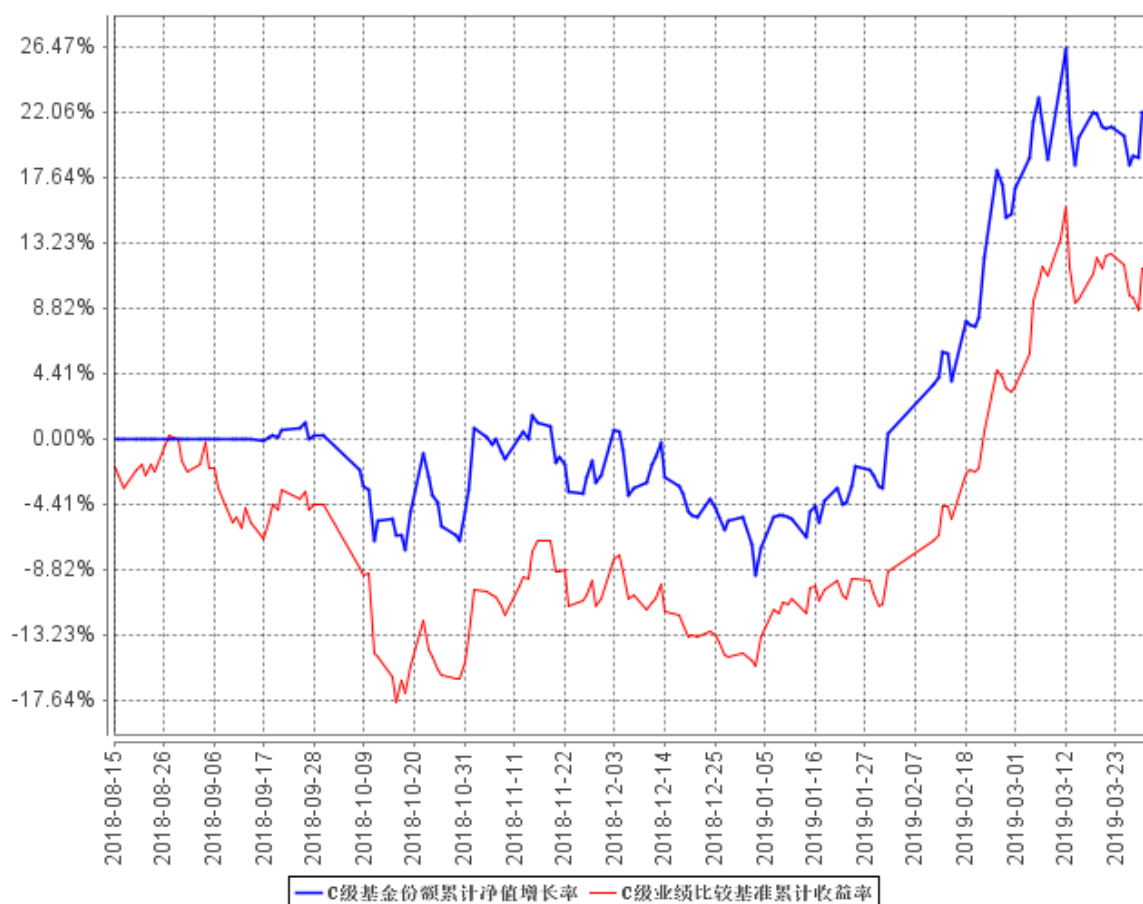

注：1、本基金合同于 2018 年 8 月 15 日生效，自合同生效日起至披露时点未满一年。

2、按基金合同规定，本基金自基金合同生效之日起的 6 个月内为建仓期。建仓期结束时本基金的各项资产配置比例符合基金合同中的相关约定。

§ 4 管理人报告

4.1 基金经理（或基金经理小组）简介

姓名	职务	任本基金的基金经理期限		证券从业年限	说明
		任职日期	离任日期		
张仲维	本基金、宝盈科技 30 灵活配置混合型证券投资基金、宝盈互联网沪港深灵活配置混合型证券投资基金的基金经理	2018 年 8 月 15 日	-	9 年	张仲维先生，台湾政治大学国际贸易硕士。曾任台湾元大宝来证券投资信托股份有限公司国际部研究员、基金经理，华润元大基金管理有限公司研究员、基金经理；自 2015 年 5 月加入宝盈基金

					管理有限公司，历任研究部研究员、投资经理。中国台湾籍，证券投资基金从业人员资格。
--	--	--	--	--	--

4.2 管理人对报告期内本基金运作合规守信情况的说明

本报告期内，本基金管理人严格遵守《中华人民共和国证券投资基金法》等有关法律法规及基金合同等有关基金法律文件的规定，以取信于市场、取信于社会投资公众为宗旨，本着诚实信用、勤勉尽责的原则管理和运用基金资产，在控制风险的前提下，为基金持有人谋求最大利益。在本报告期内，基金运作合法合规，严格遵守法律法规关于公平交易的相关规定，在投资管理活动中公平对待不同投资组合，无损害基金持有人利益的行为。

4.3 公平交易专项说明

4.3.1 公平交易制度的执行情况

基金管理人根据《证券投资基金管理公司公平交易制度指导意见》和《宝盈基金管理有限公司公平交易制度》对本基金的日常交易行为进行监控，并定期制作公平交易分析报告，对不同投资组合的收益率、同向交易价差、反向交易价差作专项分析。报告结果表明，本基金在本报告期内的同向交易价差均在可合理解释范围之内；在本报告期内基金管理人严格遵守法律法规关于公平交易的相关规定，在投资活动中公平对待不同投资组合，公平交易制度执行情况良好，无损害基金持有人利益的行为。

4.3.2 异常交易行为的专项说明

本报告期内，未发现本基金存在异常交易行为。

4.4 报告期内基金投资策略和运作分析

2019 年 2 月起市场快速上行，一季度沪深 300 和创业板指的收益率分别为 28.62%、35.43%。上涨原因主要包括：1. 宏观经济情况优于市场悲观预期。2. 中美关系好转。3. 政府强调金融市场的重要性以及推动科创板发行。

本基金主要投资与人工智能相关的行业及公司，人工智能的实现必须有科技硬件为基础，因此基金布局了 5G、半导体和光学相关硬件供应链。人工智能应用落地于自动驾驶、安防、医疗和教育等，因此基金重点布局新能源汽车供应链和医疗信息化的公司。基金在报告期内加码半导体行业股票，报告期内本基金 A 类份额净值上涨 29.13%，C 类份额净值上涨 28.87%。

4.5 报告期内基金的业绩表现

截至本报告期末宝盈人工智能股票 A 基金份额净值为 1.2261 元，本报告期基金份额净值增长率为 29.13%，同期业绩比较基准收益率为 30.21%；

截至本报告期末宝盈人工智能股票 C 基金份额净值为 1.2199 元,本报告期基金份额净值增长率为 28.87%, 同期业绩比较基准收益率为 30.21%。

4.6 报告期内基金持有人数或基金资产净值预警说明

本基金本报告期内未出现连续二十个工作日基金份额持有人数量不满二百人或者基金资产净值低于五千万元的情形。

§ 5 投资组合报告

5.1 报告期末基金资产组合情况

序号	项目	金额（元）	占基金总资产的比例（%）
1	权益投资	43,713,963.64	81.06
	其中：股票	43,713,963.64	81.06
2	基金投资	-	-
3	固定收益投资	167,700.00	0.31
	其中：债券	167,700.00	0.31
	资产支持证券	-	-
4	贵金属投资	-	-
5	金融衍生品投资	-	-
6	买入返售金融资产	-	-
	其中：买断式回购的买入返售金融资产	-	-
7	银行存款和结算备付金合计	9,616,506.49	17.83
8	其他资产	428,735.50	0.80
9	合计	53,926,905.63	100.00

5.2 报告期末按行业分类的股票投资组合

5.2.1 报告期末按行业分类的境内股票投资组合

代码	行业类别	公允价值（元）	占基金资产净值比例（%）
A	农、林、牧、渔业	-	-
B	采矿业	-	-
C	制造业	20,246,874.00	39.04
D	电力、热力、燃气及水生产和供应业	-	-

E	建筑业	-	-
F	批发和零售业	-	-
G	交通运输、仓储和邮政业	-	-
H	住宿和餐饮业	-	-
I	信息传输、软件和信息技术服务业	13,779,067.00	26.57
J	金融业	-	-
K	房地产业	-	-
L	租赁和商务服务业	-	-
M	科学研究和技术服务业	-	-
N	水利、环境和公共设施管理业	-	-
O	居民服务、修理和其他服务业	-	-
P	教育	-	-
Q	卫生和社会工作	2,055,300.00	3.96
R	文化、体育和娱乐业	-	-
S	综合	-	-
	合计	36,081,241.00	69.58

5.2.2 报告期末按行业分类的港股通投资股票投资组合

行业类别	公允价值（人民币）	占基金资产净值比例（%）
A 基础材料	-	-
B 消费者非必需品	-	-
C 消费者常用品	-	-
D 能源	-	-
E 金融	-	-
F 医疗保健	-	-
G 工业	-	-
H 信息技术	7,632,722.64	14.72
I 电信服务	-	-
J 公用事业	-	-
K 房地产	-	-

合计	7,632,722.64	14.72
----	--------------	-------

注：以上分类采用全球行业分类标准 GICS。

5.3 报告期末按公允价值占基金资产净值比例大小排序的前十名股票投资明细

序号	股票代码	股票名称	数量（股）	公允价值（元）	占基金资产净值比例（%）
1	300567	精测电子	52,800	4,273,104.00	8.24
2	00700	腾讯控股	11,000	3,406,284.09	6.57
3	600745	闻泰科技	95,100	2,859,657.00	5.51
4	002371	北方华创	38,100	2,685,669.00	5.18
5	603960	克来机电	72,300	2,615,091.00	5.04
6	300450	先导智能	70,000	2,603,300.00	5.02
7	002463	沪电股份	221,900	2,558,507.00	4.93
8	300059	东方财富	122,800	2,379,864.00	4.59
9	00268	金蝶国际	300,000	2,336,619.96	4.51
10	300550	和仁科技	35,000	2,192,050.00	4.23

5.4 报告期末按债券品种分类的债券投资组合

序号	债券品种	公允价值（元）	占基金资产净值比例（%）
1	国家债券	-	-
2	央行票据	-	-
3	金融债券	-	-
	其中：政策性金融债	-	-
4	企业债券	-	-
5	企业短期融资券	-	-
6	中期票据	-	-
7	可转债（可交换债）	167,700.00	0.32
8	同业存单	-	-
9	其他	-	-
10	合计	167,700.00	0.32

5.5 报告期末按公允价值占基金资产净值比例大小排序的前五名债券投资明细

序号	债券代码	债券名称	数量（张）	公允价值（元）	占基金资产净值比例（%）
----	------	------	-------	---------	--------------

1	123025	精测转债	1,210	121,000.00	0.23
2	128061	启明转债	467	46,700.00	0.09

5.6 报告期末按公允价值占基金资产净值比例大小排序的前十名资产支持证券投资明细

本基金本报告期末未持有资产支持证券。

5.7 报告期末按公允价值占基金资产净值比例大小排序的前五名贵金属投资明细

本基金本报告期末未持有贵金属。

5.8 报告期末按公允价值占基金资产净值比例大小排序的前五名权证投资明细

本基金本报告期末未持有权证投资。

5.9 报告期末本基金投资的股指期货交易情况说明

5.9.1 报告期末本基金投资的股指期货持仓和损益明细

本基金本报告期末未持有股指期货。

5.9.2 本基金投资股指期货的投资政策

本基金将根据风险管理的原则，以套期保值为目的，在风险可控的前提下，本着谨慎原则，参与股指期货的投资，以管理投资组合的系统性风险，改善组合的风险收益特性。

若未来法律法规或监管部门有新规定的，本基金可相应调整和更新相关投资策略。

5.10 报告期末本基金投资的国债期货交易情况说明

5.10.1 本期国债期货投资政策

本基金尚未在基金合同中明确国债期货的投资策略、比例限制、信息披露等，本基金暂不参与国债期货交易。

5.10.2 报告期末本基金投资的国债期货持仓和损益明细

本基金本报告期末未持有国债期货。

5.10.3 本期国债期货投资评价

本基金本报告期末投资国债期货。

5.11 投资组合报告附注

5.11.1 本基金投资的前十名证券的发行主体本期受到调查以及处罚的情况的说明

报告期内，本基金投资的前十名证券的发行主体没有被监管部门立案调查，在本报告编制日前一年内未受到公开谴责、处罚。

5.11.2 基金投资的前十名股票超出基金合同规定的备选股票库情况的说明

本基金投资的前十名股票没有超出基金合同规定的备选股票库。

5.11.3 其他资产构成

序号	名称	金额（元）
1	存出保证金	40,383.64
2	应收证券清算款	-
3	应收股利	-
4	应收利息	1,803.87
5	应收申购款	386,547.99
6	其他应收款	-
7	待摊费用	-
8	其他	-
9	合计	428,735.50

5.11.4 报告期末持有的处于转股期的可转换债券明细

本基金本报告期末未持有处于转股期的可转换债券。

5.11.5 报告期末前十名股票中存在流通受限情况的说明

本报告期末前十名股票中不存在流通受限的情况。

5.11.6 投资组合报告附注的其他文字描述部分

由于四舍五入的原因，分项与合计项之间可能存在尾差。

§ 6 开放式基金份额变动

单位：份

项目	宝盈人工智能股票 A	宝盈人工智能股票 C
报告期期初基金份额总额	29,069,610.73	36,191,437.19
报告期期间基金总申购份额	16,829,431.43	19,193,466.33
减：报告期期间基金总赎回份额	24,772,945.50	34,107,489.68
报告期期间基金拆分变动份额（份额减少以“-”填列）	-	-
报告期期末基金份额总额	21,126,096.66	21,277,413.84

§ 7 基金管理人运用固有资金投资本基金情况

本报告期内基金管理人未运用固有资金投资本基金。

§ 8 影响投资者决策的其他重要信息

8.1 报告期内单一投资者持有基金份额比例达到或超过 20%的情况

本基金本报告期内无单一投资者持有基金份额比例达到或超过 20%的情况。

8.2 影响投资者决策的其他重要信息

本基金本报告期无影响投资者决策的其他重要信息。

§ 9 备查文件目录

9.1 备查文件目录

中国证监会批准宝盈人工智能主题股票型证券投资基金设立的文件。

《宝盈人工智能主题股票型证券投资基金基金合同》。

《宝盈人工智能主题股票型证券投资基金托管协议》。

宝盈基金管理有限公司批准成立批件、营业执照和公司章程。

本报告期内在中国证监会指定报纸上公开披露的各项公告。

9.2 存放地点

基金管理人办公地址：广东省深圳市福田区福华一路 115 号投行大厦 10 层

基金托管人办公地址：北京市西城区复兴门内大街 55 号

9.3 查阅方式

上述备查文件文本存放在基金管理人和基金托管人的办公场所，在办公时间内基金持有人可免费查阅。

宝盈基金管理有限公司

2019 年 4 月 22 日