

嘉实新添丰定期开放混合型证券投资基金 2019 年第 2 季度报告

2019 年 6 月 30 日

基金管理人：嘉实基金管理有限公司

基金托管人：中国银行股份有限公司

报告送出日期：2019 年 7 月 17 日

§ 1 重要提示

基金管理人的董事会及董事保证本报告所载资料不存在虚假记载、误导性陈述或重大遗漏，并对其内容的真实性、准确性和完整性承担个别及连带责任。

基金托管人中国银行股份有限公司根据本基金合同规定，于 2019 年 7 月 15 日复核了本报告中的财务指标、净值表现和投资组合报告等内容，保证复核内容不存在虚假记载、误导性陈述或者重大遗漏。

基金管理人承诺以诚实信用、勤勉尽责的原则管理和运用基金资产，但不保证基金一定盈利。

基金的过往业绩并不代表其未来表现。投资有风险，投资者在作出投资决策前应仔细阅读本基金的招募说明书。

本报告期中的财务资料未经审计。

本报告期自 2019 年 4 月 1 日起至 2019 年 6 月 30 日止。

§ 2 基金产品概况

基金简称	嘉实新添丰定期混合
基金主代码	004916
基金运作方式	契约型开放式
基金合同生效日	2017 年 8 月 23 日
报告期末基金份额总额	99,955,134.01 份
投资目标	本基金在严格控制风险的前提下,通过优化大类资产配置和选择高安全边际的证券,力争实现基金资产的长期稳健增值。
投资策略	本基金将从宏观面、政策面、基本面和资金面四个角度进行综合分析,在控制风险的前提下,合理确定本基金在股票、债券、现金等各类资产类别的投资比例,并根据宏观经济形势和市场时机的变化适时进行动态调整。
业绩比较基准	本基金业绩比较基准为:沪深 300 指数收益率×40% +中债综合财富指数收益率×60%。
风险收益特征	本基金为混合型证券投资基金,风险与收益高于债券型基金与货币市场基金,低于股票型基金。
基金管理人	嘉实基金管理有限公司
基金托管人	中国银行股份有限公司

§ 3 主要财务指标和基金净值表现

3.1 主要财务指标

单位:人民币元

主要财务指标	报告期(2019 年 4 月 1 日 - 2019 年 6 月 30 日)
1. 本期已实现收益	-10,455.62
2. 本期利润	-685,998.38
3. 加权平均基金份额本期利润	-0.0069
4. 期末基金资产净值	108,100,784.11
5. 期末基金份额净值	1.0815

注：（1）本期已实现收益指基金本期利息收入、投资收益、其他收入（不含公允价值变动收益）扣除相关费用后的余额，本期利润为本期已实现收益加上本期公允价值变动收益；（2）上述基金业绩指标不包括持有人认购或交易基金的各项费用，计入费用后实际收益水平要低于所列数字。

3.2 基金净值表现

3.2.1 本报告期基金份额净值增长率及其与同期业绩比较基准收益率的比较

阶段	净值增长率 ①	净值增长率 标准差 ②	业绩比较 基准收益 率③	业绩比较 基准收益 率标准差 ④	①—③	②—④
过去三个月	-0.63%	0.25%	0.08%	0.60%	-0.71%	-0.35%

3.2.2 自基金合同生效以来基金累计净值增长率变动及其与同期业绩比较基准收益率变动的比较

嘉实新添丰定期混合累计净值增长率与同期业绩比较基准收益率的历史走势对比图

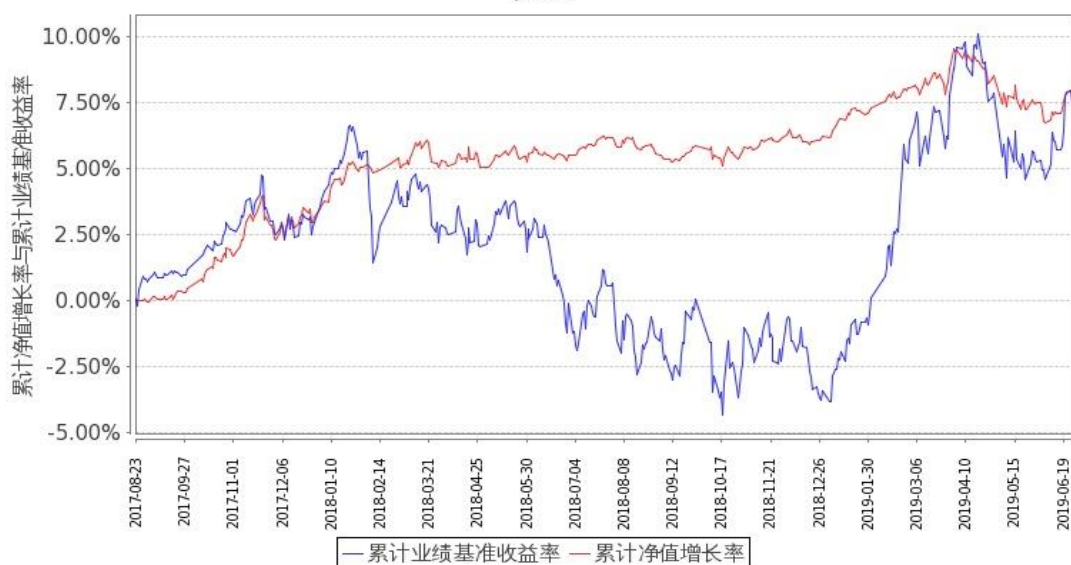

图：嘉实新添丰定期混合基金份额累计净值增长率与同期业绩比较基准收益率的历史走势对比图

(2017 年 8 月 23 日至 2019 年 6 月 30 日)

注：按基金合同和招募说明书的约定，本基金自基金合同生效日起 6 个月内为建仓期，建仓期结束时本基金的各项投资比例符合基金合同（十二（二）投资范围和（四）投资限制）的有关约定。

§ 4 管理人报告

4.1 基金经理（或基金经理小组）简介

姓名	职务	任本基金的基金经理期限		证券从业年限	说明
		任职日期	离任日期		
刘宁	本基金、嘉实增强信用定期债券、嘉实如意宝定期债券、嘉实新优选混合、嘉实新趋势混合、嘉实稳荣债券、嘉实新添瑞混合、嘉实新添华定期混合、嘉实新添泽定期混合、嘉实合润双债两年期定期债券、嘉实润泽量化定期混合、嘉实润和量化定期混合、嘉实新添荣定期混合、嘉实战略配售混合、嘉实新添康定期混合、嘉实致盈债券、嘉实新添元定期混合基金经理	2017 年 8 月 24 日	-	15 年	经济学硕士，2004 年 5 月加入嘉实基金管理有限公司，在公司多个业务部门工作，2005 年开始从事投资相关工作，曾任债券专职交易员、年金组合组合控制员、投资经理助理、机构投资部投资经理。

注：（1）基金经理的任职日期是指公司作出决定后公告之日；（2）证券从业的含义遵从行业协会《证券业从业人员资格管理办法》的相关规定。

4.2 管理人对报告期内基金运作合规守信情况的说明

报告期内，本基金管理人严格遵循了《证券法》、《证券投资基金法》及其各项配套法规、《嘉实新添丰定期开放混合型证券投资基金基金合同》和其他相关法律法规的规定，本着诚实信用、

勤勉尽责的原则管理和运用基金资产，在严格控制风险的基础上，为基金份额持有人谋求最大利益。本基金运作管理符合有关法律法规和基金合同的规定和约定，无损害基金份额持有人利益的行为。

4.3 公平交易专项说明

4.3.1 公平交易制度的执行情况

报告期内，基金管理人严格执行证监会《证券投资基金管理公司公平交易制度指导意见》和公司内部公平交易制度，各投资组合按投资管理制度和流程独立决策，并在获得投资信息、投资建议和实施投资决策方面享有公平的机会；通过完善交易范围内各类交易的公平交易执行细则、严格的流程控制、持续的技术改进，确保公平交易原则的实现；通过 IT 系统和人工监控等方式进行日常监控，公平对待旗下管理的所有投资组合。

4.3.2 异常交易行为的专项说明

报告期内，公司旗下所有投资组合参与交易所公开竞价交易中，同日反向交易成交较少的单边交易量超过该证券当日成交量的 5% 的，合计 3 次，均为旗下组合被动跟踪标的指数需要，与其他组合发生反向交易，不存在利益输送行为。

4.4 报告期内基金投资策略和运作分析

报告期内宏观基本面下行压力有所加大，进入 2019 年社融增速企稳等因素使得国内经济预期改善，同时外部贸易战呈缓和迹象，政策再度关注去杠杆，货币政策以及地产融资政策均出现边际收紧，4 月下旬政治局会议重提房住不炒，显示尽管经济下行过程中宽信用是政策方向，但控制宏观杠杆率、控制隐性债务仍关键。5 月初中美谈判突变，带来明显预期差，美国对中国 2000 亿出口产品关税从 10% 提升至 25%，并宣布将对另外 3000 亿举行听证。同时金融供给侧改革推进，5 月下旬央行宣布包商银行被接管，同业信用传导受阻，信用分层明显，中小机构、非银、产品户、低等级信用债融资能力显著恶化，内外压力下监管部门加大维稳力度同时积极采取措施多层次推动同业信用重建。报告期内，通胀预期提升，猪肉、水果价格轮番上涨，二季度前期原油价格反弹也带动 PPI 预期回升，在经济下行叠加通胀上行的基本面环境下，滞涨担忧上升。

二季度债券市场先跌后涨，4 月在通胀、货币边际收紧的影响下，收益率快速反弹，但随着 5 月谈判不确定性上升、以及基本面复苏乏力，叠加资金面宽松，收益率有所回落。5 月下旬包商事件对市场产生短期冲击，品种分化明显，利率债、高等级信用债以及交易所可质押信用债收到市场追捧，而低等级信用债、中低等级存单收益率略有上行。

二季度股票市场呈现明显的区间震荡，呈现高度分化，追逐确定性回报成为权益市场关注核

心，投资者重新拥抱消费类行业，而科技板块和受贸易战影响更大的轻工和纺织服装则有显著回调，白马风格显著占优。

报告期内固收部分中高等级信用债持仓及存单为主，同时提高对利率债交易机会的参与度，积极参与一级市场可转债申购。股票中等仓位，精选个股提升组合弹性，积极参与股票 IPO。即将面临年度开放，应对年度开放进行债券结构调整。

4.5 报告期内基金的业绩表现

截至本报告期末本基金份额净值为 1.0815 元；本报告期基金份额净值增长率为-0.63%，业绩比较基准收益率为 0.08%。

4.6 报告期内基金持有人数或基金资产净值预警说明

无。

§ 5 投资组合报告

5.1 报告期末基金资产组合情况

序号	项目	金额（元）	占基金总资产的比例（%）
1	权益投资	21,202,759.86	14.25
	其中：股票	21,202,759.86	14.25
2	基金投资	-	-
3	固定收益投资	124,744,660.40	83.83
	其中：债券	124,744,660.40	83.83
	资产支持证 券	-	-
4	贵金属投资	-	-
5	金融衍生品投资	-	-
6	买入返售金融资产	-	-
	其中：买断式回购 的买入返售金融资 产	-	-
7	银行存款和结算备 付金合计	1,434,209.76	0.96
8	其他资产	1,432,257.25	0.96
9	合计	148,813,887.27	100.00

5.2 报告期末按行业分类的股票投资组合

代码	行业类别	公允价值（元）	占基金资产净值比例（%）
A	农、林、牧、渔业	-	-
B	采矿业	69,469.95	0.06
C	制造业	9,764,151.21	9.03

D	电力、热力、燃气及水生产和供应业	4,300,544.00	3.98
E	建筑业	-	-
F	批发和零售业	-	-
G	交通运输、仓储和邮政业	-	-
H	住宿和餐饮业	-	-
I	信息传输、软件和信息技术服务业	39,603.76	0.04
J	金融业	4,072,787.94	3.77
K	房地产业	2,956,203.00	2.73
L	租赁和商务服务业	-	-
M	科学研究和技术服务业	-	-
N	水利、环境和公共设施管理业	-	-
O	居民服务、修理和其他服务业	-	-
P	教育	-	-
Q	卫生和社会工作	-	-
R	文化、体育和娱乐业	-	-
S	综合	-	-
	合计	21,202,759.86	19.61

5.3 报告期末按公允价值占基金资产净值比例大小排序的前十名股票投资明细

序号	股票代码	股票名称	数量（股）	公允价值（元）	占基金资产净值比例（%）
1	600483	福能股份	502,400	4,300,544.00	3.98
2	000001	平安银行	293,100	4,038,918.00	3.74
3	600887	伊利股份	106,000	3,541,460.00	3.28
4	600276	恒瑞医药	47,880	3,160,080.00	2.92
5	000895	双汇发展	121,200	3,016,668.00	2.79
6	000002	万科A	106,300	2,956,203.00	2.73
7	600968	海油发展	19,569	69,469.95	0.06
8	601698	中国卫通	10,103	39,603.76	0.04
9	601236	红塔证券	9,789	33,869.94	0.03
10	603867	新化股份	1,045	26,971.45	0.02

5.4 报告期末按债券品种分类的债券投资组合

序号	债券品种	公允价值（元）	占基金资产净值比例（%）
1	国家债券	1,107,483.00	1.02
2	央行票据	-	-
3	金融债券	13,010,100.00	12.04

	其中：政策性金融债	13,010,100.00	12.04
4	企业债券	25,044,500.00	23.17
5	企业短期融资券	5,020,500.00	4.64
6	中期票据	51,168,500.00	47.33
7	可转债（可交换债）	282,577.40	0.26
8	同业存单	29,111,000.00	26.93
9	其他	-	-
10	合计	124,744,660.40	115.40

5.5 报告期末按公允价值占基金资产净值比例大小排序的前五名债券投资明细

序号	债券代码	债券名称	数量(张)	公允价值(元)	占基金资产净值比例(%)
1	111910164	19 兴业银行 CD164	200,000	19,402,000.00	17.95
2	101800075	18 凤凰传媒 MTN001	100,000	10,354,000.00	9.58
3	101800171	18 华润置地 MTN001	100,000	10,329,000.00	9.55
4	136519	16 陆嘴 01	100,000	10,073,000.00	9.32
5	190301	19 进出 01	100,000	9,984,000.00	9.24

5.6 报告期末按公允价值占基金资产净值比例大小排序的前十名资产支持证券投资 明细

报告期末，本基金未持有资产支持证券。

5.7 报告期末按公允价值占基金资产净值比例大小排序的前五名贵金属投资明细

报告期末，本基金未持有贵金属投资。

5.8 报告期末按公允价值占基金资产净值比例大小排序的前五名权证投资明细

报告期末，本基金未持有权证。

5.9 报告期末本基金投资的股指期货交易情况说明

报告期内，本基金未参与股指期货交易。

5.10 报告期末本基金投资的国债期货交易情况说明

报告期内，本基金未参与国债期货交易。

5.11 投资组合报告附注

5.11.1 声明本基金投资的前十名证券的发行主体本期是否出现被监管部门立案调查，或在报告编制日前一年内受到公开谴责、处罚的情形

(1) 2018 年 8 月 1 日, 中国人民银行发布银反洗罚决字【2018】1 号-5 号, 于 2018 年 7 月 26 日作出行政处罚决定, 对平安银行股份有限公司未按照规定履行客户身份识别义务, 根据《中华人民共和国反洗钱法》第三十二条第(一)项规定, 处以 50 万元罚款; 未按照规定保存客户身份资料和交易记录, 根据《中华人民共和国反洗钱法》第三十二条第(二)项规定, 处以 40 万元罚款; 未按照规定报送大额交易报告或者可疑交易报告, 根据《中华人民共和国反洗钱法》第三十二条第(三)项规定, 处以 50 万元罚款; 对平安银行合计处以 140 万元罚款, 并根据《中华人民共和国反洗钱法》第三十二条第(一)项、第(二)项和第(三)项规定, 对相关责任人共处以 14 万元罚款。

本基金投资于“平安银行(000001)”的决策程序说明: 基于对平安银行基本面研究以及二级市场的判断, 本基金投资于“平安银行”股票的决策流程, 符合公司投资管理制度的相关规定。

(2) 报告期内本基金投资的前十名证券中, 其他九名证券发行主体无被监管部门立案调查, 或在报告编制日前一年内受到公开谴责、处罚。

5.11.2

本基金投资的前十名股票中, 没有超出基金合同规定的备选股票库之外的股票。

5.11.3 其他资产构成

序号	名称	金额(元)
1	存出保证金	18,012.72
2	应收证券清算款	-
3	应收股利	-
4	应收利息	1,414,244.53
5	应收申购款	-
6	其他应收款	-
7	待摊费用	-
8	其他	-
9	合计	1,432,257.25

5.11.4 报告期末持有的处于转股期的可转换债券明细

序号	债券代码	债券名称	公允价值(元)	占基金资产净值比例(%)
1	110049	海尔转债	98,662.40	0.09

5.11.5 报告期末前十名股票中存在流通受限情况的说明

序号	股票代码	股票名称	流通受限部分的公允	占基金资产净值比例(%)	流通受限情况说明
----	------	------	-----------	--------------	----------

			价值（元）		
1	601236	红塔证券	33,869.94	0.03	新股流通受限

§ 6 开放式基金份额变动

单位：份

报告期期初基金份额总额	99,955,134.01
报告期期间基金总申购份额	-
减：报告期期间基金总赎回份额	-
报告期期间基金拆分变动份额（份额减少以“-”填列）	-
报告期期末基金份额总额	99,955,134.01

§ 7 基金管理人运用固有资金投资本基金情况

7.1 基金管理人持有本基金份额变动情况

报告期内，基金管理人未运用固有资金申购、赎回或者买卖本基金的基金份额。

7.2 基金管理人运用固有资金投资本基金交易明细

报告期内，基金管理人未运用固有资金申购、赎回或者买卖本基金的基金份额。

§ 8 影响投资者决策的其他重要信息

2019年6月6日本基金管理人发布《嘉实基金管理有限公司高级管理人员变更公告》，李松林先生因工作变动不再担任公司副总经理职务。

2019年6月12日本基金管理人发布《嘉实基金管理有限公司关于公司法定代表人变更的公告》，公司法定代表人变更为经雷先生。

§ 9 备查文件目录

9.1 备查文件目录

- (1) 中国证监会准予嘉实新添丰定期开放混合型证券投资基金注册的批复文件；
- (2) 《嘉实新添丰定期开放混合型证券投资基金基金合同》；
- (3) 《嘉实新添丰定期开放混合型证券投资基金托管协议》；
- (4) 《嘉实新添丰定期开放混合型证券投资基金招募说明书》；
- (5) 基金管理人业务资格批件、营业执照；
- (6) 报告期内嘉实新添丰定期开放混合型证券投资基金公告的各项原稿。

9.2 存放地点

北京市建国门北大街 8 号华润大厦 8 层嘉实基金管理有限公司

9.3 查阅方式

(1) 书面查询：查阅时间为每工作日 8:30-11:30, 13:00-17:30。投资者可免费查阅，也可按工本费购买复印件。

(2) 网站查询：基金管理人网址：<http://www.jsfund.cn>

投资者对本报告如有疑问，可咨询本基金管理人嘉实基金管理有限公司，咨询电话 400-600-8800，或发电子邮件，E-mail:service@jsfund.cn。

嘉实基金管理有限公司

2019 年 7 月 17 日