

华泰柏瑞港股通量化灵活配置混合型证券
投资基金
2019年第2季度报告

2019年6月30日

基金管理人：华泰柏瑞基金管理有限公司

基金托管人：中国工商银行股份有限公司

报告送出日期：2019年7月17日

§ 1重要提示

基金管理人的董事会及董事保证本报告所载资料不存在虚假记载、误导性陈述或重大遗漏，并对其内容的真实性、准确性和完整性承担个别及连带责任。

基金托管人中国工商银行股份有限公司根据本基金合同规定，于2019年7月16日复核了本报告中的财务指标、净值表现和投资组合报告等内容，保证复核内容不存在虚假记载、误导性陈述或者重大遗漏。

基金管理人承诺以诚实信用、勤勉尽责的原则管理和运用基金资产，但不保证基金一定盈利。基金的过往业绩并不代表其未来表现。

投资有风险，投资者在作出投资决策前应仔细阅读本基金的招募说明书。

本报告中的财务资料未经审计。

本报告期自2019年4月1日起至2019年6月30日止。

§2 基金产品概况

基金简称	华泰柏瑞港股通量化混合
交易代码	005269
基金运作方式	契约型开放式
基金合同生效日	2017年12月20日
报告期末基金份额总额	108,400,238.91份
投资目标	本基金利用定量投资模型，通过对企业的基本面、经营状况进行深入研究，选择出基本面良好、成长性良好的公司进行投资，在严格控制投资组合风险的前提下，力求超越业绩比较基准的投资回报，争取实现基金资产的长期稳健增值。
投资策略	<p>1、资产配置策略</p> <p>本基金为灵活配置混合型基金，基金管理人将跟踪宏观经济变量和国家财政、税收和货币政策等指标，判断经济周期的阶段和未来经济发展的趋势，研究预测宏观经济和国家政策等因素对证券市场的影响，分析比较股票、债券等市场和不同金融工具的风险收益特征，估计各子资产类的相关性矩阵，并在此基础上确定基金资产在各类别资产间的分配比例。</p> <p>2、股票投资策略</p> <p>本基金主要利用定量投资模型，通过主动管理，使用量化方法选取并持有预期收益较好的股票构成投资组合，在有效控制风险的前提下，力争实现超越业绩比较基准的投资回报。本基金股票资产的投资比例占基金资产的0-95%，投资于港股通标的股票的比例不低于非现金基金资产的80%；在极端市场情况下，为保护投资者的本金安全，股票资产比例可降至0%。本基金主要通过多因子alpha模型，从多个角度对影响公司股价的因素进行评估，选取并持有预期收益率较好的股票构成投资组合。本基金仅通过内地与香港股票市场交易互联互通机制投资于香港股票市场，不使用合格境内机构投资者（QDII）</p>

	<p>境外投资额度进行境外投资。 本基金采用量化模型精选个股策略，重点投资于估值合理、具备核心竞争力的港股通股票，主要关注公司的基本面，且以大市值个股为主，精选低估值的优秀企业、有特色或独特定价权的稀缺性标的进行投资。</p> <p>3、债券组合投资策略 本基金债券投资的目的是在保证基金资产流动性的基础上，有效利用基金资产，提高基金资产的投资收益。 本基金管理人将基于对国内外宏观经济形势的深入分析、国内财政政策与货币市场政策等因素对债券的影响，进行合理的利率预期，判断市场的基本走势，制定久期控制下的资产类属配置策略。在债券投资组合构建和管理过程中，本基金管理人将具体采用期限结构配置、市场转换、信用利差和相对价值判断、信用风险评估、现金管理等管理手段进行个券选择。</p> <p>4、权证投资策略 权证为本基金辅助性投资工具，其投资原则为有利于基金资产增值，有利于加强基金风险控制。本基金在权证投资中将对权证标的证券的基本面进行研究，同时综合考虑权证定价模型、市场供求关系、交易制度设计等多种因素对权证进行定价。</p> <p>5、资产支持证券投资策略 在对市场利率环境深入研究的基础上，本基金投资于资产支持证券将采用久期配置策略与期限结构配置策略，结合定量分析和定性分析的方法，综合分析资产支持证券的利率风险、提前偿付风险、流动性风险、税收溢价等因素，选择具有较高投资价值的资产支持证券进行配置。</p> <p>6、其他金融衍生工具投资策略 在法律法规允许的范围内，本基金可基于谨慎原则运用股指期货等相关金融衍生工具对基金投资组合进行管理，以套期保值为目的，对冲系统性风险和某些特殊情况下的流动性风险，提高投资效率。本基金主要采用流动性好、交易活跃的衍生品合约，通过多头或空头套期保值等策略进行套期保值操作。本基金在进行股指期货投资时，将通过对证券市场 and 期货市场运行趋势的研究，并结合股指期货的定价模型寻求其合理的估值水平。本基金管理人将充分考虑股指期货的收益性、流动性及风险特征，通过资产配置、品种选择，谨慎进行投资，以降低投资组合的整体风险。</p> <p>7、融资业务的投资策略 本基金参与融资业务，将综合考虑融资成本、保证金比例、冲抵保证金证券折算率、信用资质等条件，选择合适的交易对手方。同时，在保障基金投资组合充足流动性以及有效控制融资杠杆风险的前提下，确定融资比例。</p>
业绩比较基准	恒生指数收益率*90%+银行活期存款利率（税后）*10%。
风险收益特征	本基金为混合型基金，其预期风险和预期收益水平高于货币型基金、债券型基金，低于股票型基金。本基金主要投资港股通标的股票，除需承担与境内证券投资基金类似的市场波动风险等一般投资风险，还需承担汇率风险以及香港市场风险等境外证券市场投资所面临的特别投资风险。
基金管理人	华泰柏瑞基金管理有限公司
基金托管人	中国工商银行股份有限公司

§3 主要财务指标和基金净值表现

3.1 主要财务指标

单位：人民币元

主要财务指标	报告期（2019年4月1日－2019年6月30日）
1. 本期已实现收益	172,335.06
2. 本期利润	-1,737,311.95
3. 加权平均基金份额本期利润	-0.0152
4. 期末基金资产净值	98,681,730.37
5. 期末基金份额净值	0.9103

注：1、上述基金业绩指标不包括持有人认购或交易基金的各项费用，计入费用后实际收益水平要低于所列数字。2、本期已实现收益指基金本期利息收入、投资收益、其他收入（不含公允价值变动收益）扣除相关费用后的余额，本期利润为本期已实现收益加上本期公允价值变动收益。

3.2 基金净值表现

3.2.1 本报告期基金份额净值增长率及其与同期业绩比较基准收益率的比较

阶段	净值增长率 ①	净值增长率 标准差②	业绩比较基 准收益率③	业绩比较基 准收益率标准 差④	①－③	②－④
过去三个月	-1.54%	0.72%	-1.55%	0.83%	0.01%	-0.11%

3.2.2 自基金合同生效以来基金累计净值增长率变动及其与同期业绩比较基准收益率变动的比较

基金份额累计净值增长率与同期业绩比较基准收益率的历史走势对比图

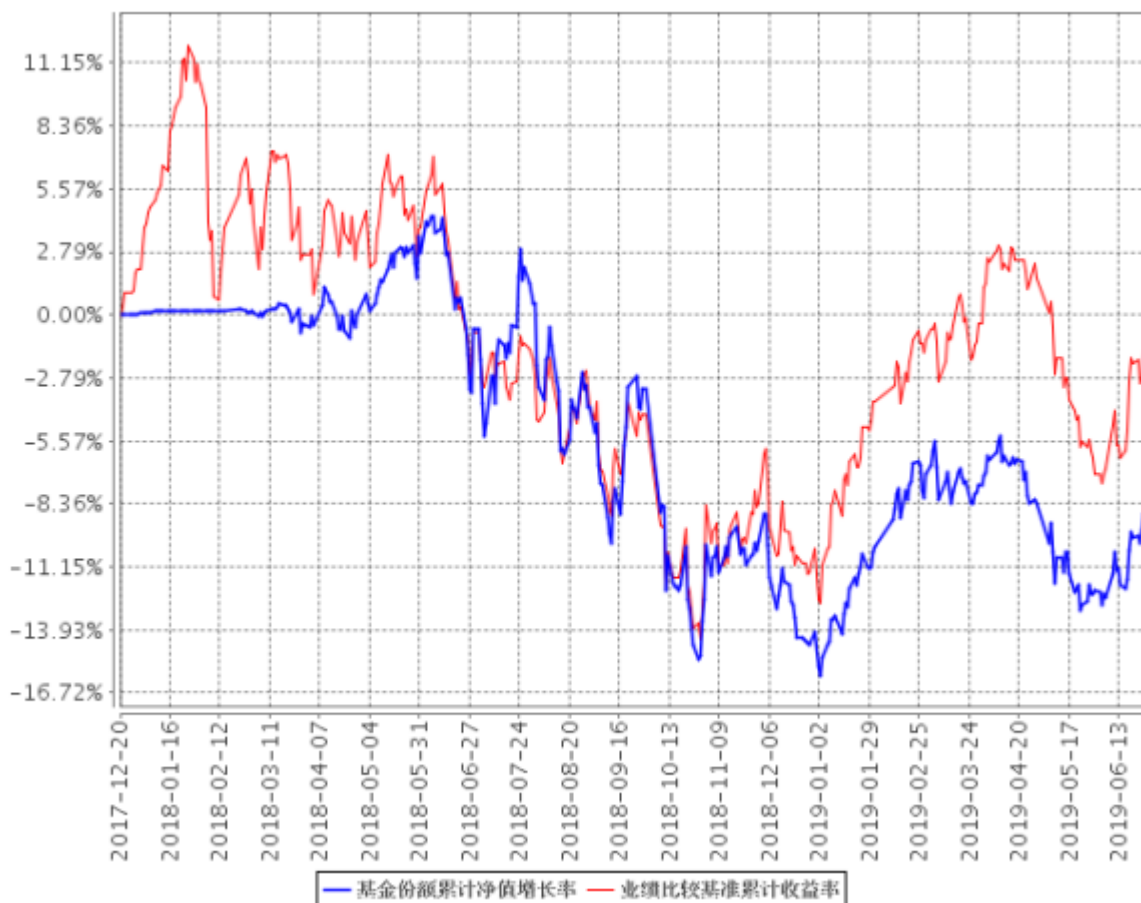

注：1、图示日期为2017年12月20日至2019年6月30日。

§4 管理人报告

4.1 基金经理（或基金经理小组）简介

姓名	职务	任本基金的基金经理期限		证券从业年限	说明
		任职日期	离任日期		
田汉卿	副总经理、本基金的基金	2017年12月20日	-	17年	副总经理。曾在美国巴克莱全球投资管理有限公司（BGI）担

	经理				任投资经理，2012年8月加入华泰柏瑞基金管理有限公司，2013年8月起任华泰柏瑞量化增强混合型证券投资基金的基金经理，2013年10月起任公司副总经理，2014年12月起任华泰柏瑞量化优选灵活配置混合型证券投资基金的基金经理，2015年3月起任华泰柏瑞量化先行混合型证券投资基金的基金经理和华泰柏瑞量化驱动灵活配置混合型证券投资基金的基金经理，2015年6月起任华泰柏瑞量化智慧灵活配置混合型证券投资基金的基金经理和华泰柏瑞量化绝对收益策略定期开放混合型发起式证券投资基金的基金经理。2016年5月起任华泰柏瑞量化对冲稳健收益定期开放混合型发起式证券投资基金的基金经理。2017年3月至2018年11月任华泰柏瑞惠利灵活配置混合型证券投资基金的基金经理。2017年5月起任华泰柏瑞量化创优灵活配置混合型证券投资基金的基金经理。2017年9月起任华泰柏瑞量化阿尔法灵活配置混合型证券投资基金的基金经理。2017年12月起任华泰柏瑞港股通量化灵活配置混合型证券投资基金的基金经理。本科与研究生毕业于清华大学，MBA毕业于美国加州大学伯克利分校哈斯商学院。
盛豪	量化投资部副总监、本基金的基金经理	2017年12月20日	-	11年	英国剑桥大学数学系硕士。2007年10月至2010年3月任Wilshire Associates量化研究员，2010年11月至2012年8月

				<p>任Goldenberg Hehmeyer Trading Company交易 员。2012年9月加入 华泰柏瑞基金管理有 限公司，历任量化投 资部研究员、基金经 理助理。2015年1月 起任量化投资部副总 监，2015年10月起任 华泰柏瑞量化优选灵 活配置混合型证券投 资基金和华泰柏瑞量 化驱动灵活配置混合 型证券投资基金的基 金经理。2016年12月 至2018年11月任华 泰柏瑞行业竞争优势 灵活配置混合型证券 投资基金的基金经 理。2017年3月 至2018年10月任华 泰柏瑞盛利灵活配置 混合型证券投资基金的 基金经理。2017年3 月至2018年11月任 华泰柏瑞惠利灵活配 置混合型证券投资基金 的基金经理。2017 年3月至2018年3月 任华泰柏瑞嘉利灵活 配置混合型证券投资 基金的基金经理。20 17年4月至2018年4 月任华泰柏瑞泰利灵 活配置混合型证券投 资基金、华泰柏瑞锦 利灵活配置混合型证 券投资基金、华泰柏 瑞裕利灵活配置混合 型证券投资基金的基 金经理。2017年4月 至2019年3月任华 泰柏瑞睿利灵活配置 混合型证券投资基金的 基金经理。2017年6 月起任华泰柏瑞精选 回报灵活配置混合型 证券投资基金的基金 经理。2017年9月起 任华泰柏瑞量化阿尔 法灵活配置混合型证 券投资基金的基金经 理。2017年12月起 任华泰柏瑞港股通量 化灵活配置混合型证 券投资基金的基金经 理。2019年3月起 任华泰柏瑞量化明选混</p>
--	--	--	--	---

					合型证券投资基金的基金经理。
--	--	--	--	--	----------------

4.2 管理人对报告期内本基金运作合规守信情况的说明

报告期内本基金的运作符合相关法律、法规以及基金合同的约定，不存在损害基金持有人利益的行为。

4.3 公平交易专项说明

4.3.1 公平交易制度的执行情况

报告期内，本基金管理人根据《证券投资基金管理公司公平交易制度指导意见》的要求，通过科学完善的制度及流程，从事前、事中和事后等环节严格控制不同基金之间可能的利益输送。首先投资部和研究部通过规范的决策流程来确保公平对待不同投资组合。其次交易部对投资指令的合规性、有效性及合理性进行独立审核，在交易过程中启用投资交易系统内的公平交易模块，确保公平交易的实施。同时，风险管理部对报告期内的交易进行日常监控和分析评估。

本报告期内，上述公平交易制度总体执行情况良好。

4.3.2 异常交易行为的专项说明

报告期内未发现本基金存在异常交易行为。本报告期内无下列情况：所有投资组合参与的交易所公开竞价同日反向交易成交较少的单边交易量超过该证券当日成交量的5%。

4.4 报告期内基金投资策略和运作分析

2019年第二季度，港股市场出现大幅震荡。五月初，美国总统特朗普对中美贸易谈判的态度突然反转，随后美国将华为纳入实体清单、对中国企业施加种种限制、提高商品关税等一系列举措，令两国关系再度陷入僵局。下旬，包商银行事件引发了市场对中小银行信用风险的担忧。两个事件叠加导致港股市场风险偏好骤降，五月出现大幅回调。进入六月，中美双方的对峙有所缓和，且均释放出将以月末G20峰会为契机恢复磋商的信号，推动港股市场反弹。

组合构建方面我们仍坚持一贯的量化选股策略，严格控制行业和个股的暴露，保持组合的分散性。

截至上半年末，港股市场今年以来的涨幅约为10%（以恒生指数为例），大幅落后于A股市场，因此港股依然具有一定的相对估值优势，南下资金自二季度起也开始再度向港股市场流入。下半年美联储降息的概率上升，中国也有可能进一步适当调整货币政策来对冲经济下行的风险，因此港股市场的流动性中短期内或将维持在一个较为宽松的水平。当然，外部环境仍然错综复杂，贸易争端的走向存在一定的不确定性，事件型因素的影响或将持续。在这样的市场环境下，我们将继续严格控制风险，跟踪组合的主题暴露，通过量化选股模型选择基本面较好的投资标的，力争实现超越业绩基准的投资回报。

4.5 报告期内基金的业绩表现

截至报告期末，本基金份额净值为0.9103元，本报告期份额净值增长率为-1.54%，同期业绩比较基准增长率为-1.55%。

4.6 报告期内基金持有人数或基金资产净值预警说明

无。

§5 投资组合报告

5.1 报告期末基金资产组合情况

序号	项目	金额（元）	占基金总资产的比例（%）
1	权益投资	69,259,172.46	69.61
	其中：股票	69,259,172.46	69.61
2	基金投资	-	-
3	固定收益投资	-	-
	其中：债券	-	-
	资产支持证券	-	-
4	贵金属投资	-	-
5	金融衍生品投资	-	-
6	买入返售金融资产	10,000,000.00	10.05
	其中：买断式回购的买入返售金融资产	-	-
7	银行存款和结算备付金合计	19,233,549.23	19.33
8	其他资产	996,349.82	1.00
9	合计	99,489,071.51	100.00

注：通过港股通交易机制投资的港股公允价值为人民币69,259,172.46元，占基金资产净值的比例为70.18%。

5.2 报告期末按行业分类的股票投资组合

5.2.1 报告期末按行业分类的境内股票投资组合

注：本基金本报告期末未持有境内股票。

5.2.2 报告期末按行业分类的港股通投资股票投资组合

行业类别	公允价值（人民币）	占基金资产净值比例（%）
A 基础材料	1,199,614.34	1.22
B 消费者非必需品	14,035,551.48	14.22
C 消费者常用品	3,986,320.04	4.04
D 能源	2,775,485.64	2.81
E 金融	11,670,189.72	11.83
F 医疗保健	5,072,555.00	5.14
G 工业	15,724,160.02	15.93
H 信息技术	4,529,241.79	4.59
I 电信服务	4,469,622.83	4.53
J 公用事业	3,684,508.69	3.73
K 房地产	2,111,922.91	2.14
合计	69,259,172.46	70.18

注：以上分类采用全球行业分类标准（GICS）。

5.3 报告期末按公允价值占基金资产净值比例大小排序的前十名股票投资明细

序号	股票代码	股票名称	数量（股）	公允价值（元）	占基金资产净值比例（%）
1	01883	中信国际电讯	745,000	2,031,574.77	2.06
2	01157	中联重科	447,200	2,018,059.67	2.05
3	02331	李宁	122,500	1,984,908.81	2.01
4	03360	远东宏信	281,000	1,975,003.84	2.00
5	00819	天能动力	348,000	1,925,505.37	1.95
6	00440	大新金融	58,800	1,887,926.29	1.91
7	00341	大家乐集团	88,000	1,799,784.36	1.82
8	00548	深圳高速公路股份	212,000	1,751,121.57	1.77
9	02128	中国联塑	297,000	1,640,706.65	1.66
10	01368	特步国际	390,000	1,615,847.45	1.64

5.4 报告期末按债券品种分类的债券投资组合

注：本基金本报告期末未持有债券。

5.5 报告期末按公允价值占基金资产净值比例大小排序的前五名债券投资明细

注：本基金本报告期末未持有债券。

5.6 报告期末按公允价值占基金资产净值比例大小排序的前十名资产支持证券投资 明细

注：本基金本报告期末未持有资产支持证券。

5.7 报告期末按公允价值占基金资产净值比例大小排序的前五名贵金属投资明细

注：本基金本报告期末未持有贵金属投资。

5.8 报告期末按公允价值占基金资产净值比例大小排序的前五名权证投资明细

注：本基金本报告期末未持有权证。

5.9 报告期末本基金投资的股指期货交易情况说明

5.9.1 报告期末本基金投资的股指期货持仓和损益明细

注：本基金本报告期末未持有股指期货。

5.9.2 本基金投资股指期货的投资政策

注：本基金本报告期末未持有股指期货。

5.10 报告期末本基金投资的国债期货交易情况说明

5.10.1 本期国债期货投资政策

注：本基金本报告期末未持有国债期货。

5.10.2 报告期末本基金投资的国债期货持仓和损益明细

注：本基金本报告期末未持有国债期货。

5.10.3 本期国债期货投资评价

注：本基金本报告期末未持有国债期货。

5.11 投资组合报告附注

5.1.1 本基金投资的前十名证券的发行主体本期受到调查以及处罚的情况的说明

报告期内基金投资的前十名证券的发行主体，没有出现被监管部门立案调查，或在报告编制日前一年内受到公开谴责、处罚的情形。

5.1.2 基金投资的前十名股票超出基金合同规定的备选股票库情况的说明

基金投资的前十名股票中，没有投资于超出基金合同规定备选股票库之外的。

5.1.3 其他资产构成

序号	名称	金额（元）
1	存出保证金	-
2	应收证券清算款	2,708.22
3	应收股利	988,756.33
4	应收利息	4,388.68
5	应收申购款	496.59
6	其他应收款	-
7	待摊费用	-
8	其他	-
9	合计	996,349.82

5.1.4 报告期末持有的处于转股期的可转换债券明细

注：本基金本报告期末未持有处于转股期的可转换债券。

5.1.5 报告期末前十名股票中存在流通受限情况的说明

注：本基金本报告期末前十名股票中不存在流通受限情况。

§6 开放式基金份额变动

单位：份

报告期期初基金份额总额	122,279,879.21
报告期期间基金总申购份额	261,661.05
减：报告期期间基金总赎回份额	14,141,301.35
报告期期间基金拆分变动份额（份额减少以“-”填列）	-
报告期期末基金份额总额	108,400,238.91

§7 基金管理人运用固有资金投资本基金情况

7.1 基金管理人持有本基金份额变动情况

注：无。

7.2 基金管理人运用固有资金投资本基金交易明细

注：无。

§8 影响投资者决策的其他重要信息

8.1 报告期内单一投资者持有基金份额比例达到或超过20%的情况

注：本基金本报告期内未有单一投资者持有基金份额比例达到或超过20%的情况。

8.2 影响投资者决策的其他重要信息

无。

§9 备查文件目录

9.1 备查文件目录

- 1、本基金的中国证监会批准募集文件
- 2、本基金的《基金合同》
- 3、本基金的《招募说明书》
- 4、本基金的《托管协议》
- 5、基金管理人业务资格批件、营业执照
- 6、本基金的公告

9.2 存放地点

上海市浦东新区民生路1199弄证大五道口广场1号楼17层

9.3 查阅方式

投资者可在营业时间免费查阅，也可按工本费购买复印件。投资者对本报告如有疑问，可咨询基金管理人华泰柏瑞基金管理有限公司。客户服务热线：400-888-0001（免长途费）021-3878 4638 公司网址：www.huatai-pb.com

华泰柏瑞基金管理有限公司

2019年7月17日