

鹏华中证空天一体军工指数证券投资基金 (LOF) 2019 年半年度报告摘要

2019 年 6 月 30 日

基金管理人：鹏华基金管理有限公司

基金托管人：中国工商银行股份有限公司

送出日期：2019 年 8 月 23 日

§ 1 重要提示

基金管理人的董事会、董事保证本报告所载资料不存在虚假记载、误导性陈述或重大遗漏，并对其内容的真实性、准确性和完整性承担个别及连带的法律责任。本半年度报告已经三分之二以上独立董事签字同意，并由董事长签发。

基金托管人中国工商银行股份有限公司根据本基金合同规定，于2019年8月22日复核了本报告中的财务指标、净值表现、利润分配情况、财务会计报告、投资组合报告等内容，保证复核内容不存在虚假记载、误导性陈述或者重大遗漏。

基金管理人承诺以诚实信用、勤勉尽责的原则管理和运用基金资产，但不保证基金一定盈利。

基金的过往业绩并不代表其未来表现。投资有风险，投资者在作出投资决策前应仔细阅读本基金的招募说明书及其更新。

本半年度报告摘要摘自半年度报告正文，投资者欲了解详细内容，应阅读半年度报告正文。

本报告中财务资料未经审计。

本报告期自2019年01月01日起至06月30日。

§ 2 基金简介

2.1 基金基本情况

基金简称	鹏华空天一体(LOF)
场内简称	空天一体
基金主代码	160643
基金运作方式	契约型开放式
基金合同生效日	2017年6月13日
基金管理人	鹏华基金管理有限公司
基金托管人	中国工商银行股份有限公司
报告期末基金份额总额	76,572,731.15份
基金合同存续期	不定期
基金份额上市的证券交易所	深圳证券交易所
上市日期	2017年6月20日

2.2 基金产品说明

投资目标	紧密跟踪标的指数，追求跟踪偏离度和跟踪误差最小化，力争将日均跟踪偏离度控制在0.35%以内，年跟踪误差控制在4%以内。
投资策略	<p>本基金采用被动式指数化投资方法，按照成份股在标的指数中的基准权重构建指数化投资组合，并根据标的指数成份股及其权重的变化进行相应调整。当预期成份股发生调整或成份股发生配股、增发、分红等行为时，或因基金的申购和赎回等对本基金跟踪标的指数的效果可能带来影响时，或因某些特殊情况导致流动性不足时，或其他原因导致无法有效复制和跟踪标的指数时，基金管理人可以对投资组合管理进行适当变通和调整，力求降低跟踪误差。本基金力争将日均跟踪偏离度控制在0.35%以内，年跟踪误差控制在4%以内。如因指数编制规则调整或其他因素导致跟踪偏离度和跟踪误差超过上述范围，基金管理人应采取合理措施避免跟踪偏离度、跟踪误差进一步扩大。</p> <p>1、股票投资策略（1）股票投资组合的构建 本基金在建仓期内，将按照标的指数各成份股的基准权重对其逐步买入，在力求跟踪误差最小化的前提下，本基金可采取适当方法，以降低买入成本。当遇到成份股停牌、流动性不足等其他市场因素而无法依指数权重购买某成份股及预期标的指数的成份股即将调整或其他影响指数复制的因素时，本基金可以根据市场情况，结合研究分析，对基金财产进行适当调整，以期在规定的风险承受限度之内，尽量缩小跟踪误差。（2）股票投资组合的调整 本基金所构建的股票投资组合将根据标的指数成份股及其权重的变动而进行相应调整，本基金还将根据法律法规中的投资比例限制、申购赎回变动情况，对其进行适时调整，以保证基金份额净值增长率与标的指数收益率间的高度正相关和跟踪误差最小化。基金管理人将对成份股的</p>

	<p>流动性进行分析，如发现流动性欠佳的个股将可能采用合理方法寻求替代。由于受到各项持股比例限制，基金可能不能按照成份股权重持有成份股，基金将会采用合理方法寻求替代。</p> <p>1) 定期调整 根据标的指数的调整规则和备选股票的预期，对股票投资组合及时进行调整。</p> <p>2) 不定期调整 根据指数编制规则，当标的指数成份股因增发、送配等股权变动而需进行成份股权重新调整时，本基金将根据各成份股的权重变化进行相应调整 根据本基金的申购和赎回情况，对股票投资组合进行调整，从而有效跟踪标的指数；根据法律、法规规定，成份股在标的指数中的权重因其它特殊原因发生相应变化的，本基金可以对投资组合管理进行适当变通和调整，力求降低跟踪误差。</p> <p>2、债券投资策略 本基金债券投资组合将采用自上而下的投资策略，根据宏观经济分析、资金面动向分析等判断未来利率变化，并利用债券定价技术，进行个券选择。</p> <p>3、衍生品投资策略 本基金可投资股指期货、权证和其他经中国证监会允许的金融衍生产品。本基金投资股指期货将根据风险管理的原则，以套期保值为目的，主要选择流动性好、交易活跃的股指期货合约。本基金力争利用股指期货的杠杆作用，降低申购赎回时现金资产对投资组合的影响及投资组合仓位调整的交易成本，达到稳定投资组合资产净值的目的。基金管理人将建立股指期货交易决策部门或小组，授权特定的管理人员负责股指期货的投资审批事项，同时针对股指期货交易制定投资决策流程和风险控制等制度并报董事会批准。本基金通过对权证标的证券基本面的研究，并结合权证定价模型及价值挖掘策略、价差策略、双向权证策略等寻求权证的合理估值水平，追求稳定的当期收益。</p> <p>4、资产支持证券的投资策略 本基金将综合运用战略资产配置和战术资产配置进行资产支持证券的投资组合管理，并根据信用风险、利率风险和流动性风险变化积极调整投资策略，严格遵守法律法规和基金合同的约定，在保证本金安全和基金资产流动性的基础上获得稳定收益。</p>
业绩比较基准	中证空天一体军工指数收益率×95%+银行活期存款利率（税后）×5%
风险收益特征	本基金为股票型基金，其长期平均风险和预期收益水平高于混合型基金、债券型基金及货币市场基金。本基金为指数型基金，具有与标的指数相似的风险收益特征。

注：无。

2.3 基金管理人和基金托管人

项目		基金管理人	基金托管人
名称		鹏华基金管理有限公司	中国工商银行股份有限公司
信息披露 负责人	姓名	张戈	郭明
	联系电话	0755-82825720	010-66105799
	电子邮箱	zhangge@phfund.com.cn	custody@icbc.com.cn
客户服务电话		4006788999	95588
传真		0755-82021126	010-66105798

2.4 信息披露方式

登载基金半年度报告正文的管理人互联网网址	http://www.phfund.com
基金半年度报告备置地点	深圳市福田区福华三路168号深圳国际商会中心第43层鹏华基金管理有限公司

§3 主要财务指标和基金净值表现

3.1 主要会计数据和财务指标

金额单位：人民币元

3.1.1 期间数据和指标	报告期(2019年1月1日-2019年6月30日)
本期已实现收益	4,379,702.36
本期利润	15,339,297.42
加权平均基金份额本期利润	0.1526
本期基金份额净值增长率	18.38%
3.1.2 期末数据和指标	报告期末(2019年6月30日)
期末可供分配基金份额利润	-0.2032
期末基金资产净值	61,013,269.96
期末基金份额净值	0.7968

注：(1) 本期已实现收益指基金本期利息收入、投资收益、其他收入（不含公允价值变动收益）扣除相关费用后的余额，本期利润为本期已实现收益加上本期公允价值变动收益。

(2) 所述基金业绩指标不包括持有人认购或交易基金的各项费用（例如，开放式基金的申购赎回费、基金转换费等），计入费用后实际收益水平要低于所列数字。

(3) 表中的“期末”均指报告期最后一日，即6月30日，无论该日是否为开放日或交易所的交易日。

3.2 基金净值表现

3.2.1 基金份额净值增长率及其与同期业绩比较基准收益率的比较

阶段	份额净值增长率①	份额净值增长率标准差②	业绩比较基准收益率③	业绩比较基准收益率标准差④	①-③	②-④
过去一个月	-1.29%	1.35%	-1.46%	1.35%	0.17%	0.00%
过去三个月	-9.35%	1.71%	-10.31%	1.72%	0.96%	-0.01%

过去六个月	18.38%	1.82%	16.81%	1.83%	1.57%	-0.01%
过去一年	0.19%	1.79%	1.09%	1.81%	-0.90%	-0.02%
自基金成立 起至今	-20.32%	1.70%	-12.23%	1.71%	-8.09%	-0.01%

注:业绩比较基准=中证空天一体军工指数收益率×95%+银行活期存款利率(税后)×5%

3.2.2 自基金合同生效以来基金份额累计净值增长率变动及其与同期业绩比较基准收益率变动的比较

鹏华空天一体(LOF)累计净值增长率与同期业绩比较基准收益率的历史走势对比图

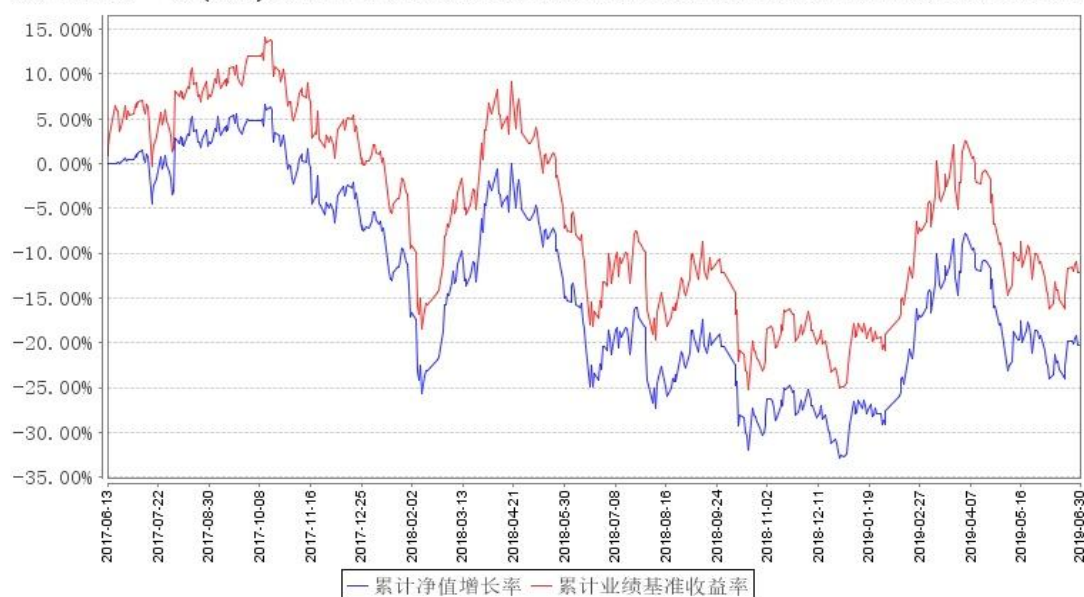

注:1、本基金基金合同于 2017 年 06 月 13 日生效。2、截至建仓期结束,本基金的各项投资比例已达到基金合同中规定的各项比例。

3.3 其他指标

注:无。

§ 4 管理人报告

4.1 基金管理人及基金经理情况

4.1.1 基金管理人及其管理基金的经验

鹏华基金管理有限公司成立于 1998 年 12 月 22 日,业务范围包括基金募集、基金销售、资产管理及中国证监会许可的其他业务。截止本报告期末,公司股东由国信证券股份有限公司、意

大利欧利盛资本资产管理股份公司 (Eurizon Capital SGR S.p.A.)、深圳市北融信投资发展有限公司组成，公司性质为中外合资企业。公司原注册资本 8,000 万元人民币，后于 2001 年 9 月完成增资扩股，增至 15,000 万元人民币。截止到 2019 年 6 月，公司管理资产总规模达到 5,644.95 亿元，管理 159 只公募基金、10 只全国社保投资组合、4 只基本养老保险投资组合。

4.1.2 基金经理（或基金经理小组）及基金经理助理简介

姓名	职务	任本基金的基金经理（助理） 期限		证券从业年限	说明
		任职日期	离任日期		
陈龙	本基金基金经理	2019-03-19	-	10	陈龙先生，国籍中国，经济学硕士，10 年证券基金从业经验。曾任杭州衡泰软件公司金融工程师，2009 年 12 月加盟鹏华基金管理有限公司，历任监察稽核部金融工程总监助理、量化及衍生品投资部量化研究总监助理，先后从事金融工程、量化研究等工作，现任量化及衍生品投资部量化研究副总监、基金经理。2015 年 09 月至 2018 年 05 月担任鹏华钢铁分级基金基金经理，2016 年 07 月至 2018 年 04 月担任鹏华创业板分级基金基金经理，2016 年 09 月至 2018 年 04 月担任鹏华地产分级基金基金经理，2016 年 09 月至 2018 年 05 月担任鹏华香港中小企业指数（LOF）基金基金经理，2016 年 10 月至 2018 年 04 月担任鹏华互联网分级基金基金经理，2019 年 03 月担任鹏华国

					防分级基金基金经理, 2019年03月担任鹏华空天一体军工指数(LOF)基金基金经理, 2019年03月担任鹏华证券分级基金基金经理, 2019年03月担任鹏华证券保险分级基金基金经理。陈龙先生具备基金从业资格。本报告期内本基金基金经理发生变动, 增聘陈龙为本基金基金经理, 余斌不再担任本基金基金经理。
余斌	本基金基金经理	2017-06-13	2019-03-19	12	余斌先生, 国籍中国, 经济学硕士, 12年证券基金从业经验。曾任职于招商证券股份有限公司, 担任风险控制部市场风险分析师; 2009年10月加盟鹏华基金管理有限公司, 历任机构理财部大客户经理、量化投资部量化研究员, 先后从事特定客户资产管理业务产品设计、量化研究等工作, 现任量化投资部量化业务副总监、基金经理。2014年05月至2019年03月担任鹏华信息分级基金基金经理, 2014年05月至2019年03月担任鹏华证券保险分级基金基金经理, 2014年11月至2019年03月担任鹏华国防分级基金基金经理, 2015年04月至

					<p>2019年03月担任鹏华酒分级基金基金经理, 2015年05月至2019年03月担任鹏华证券分级基金基金经理, 2015年06月至2019年03月担任鹏华环保分级基金基金经理, 2017年06月至2019年03月担任鹏华空天一体军工指数(LOF)基金基金经理, 2017年06月至2019年03月担任鹏华量化策略混合基金基金经理, 2018年04月至2019年04月担任鹏华地产分级基金基金经理。余斌先生具备基金从业资格。本报告期内本基金基金经理发生变动, 增聘陈龙为本基金基金经理, 余斌不再担任本基金基金经理。</p>
--	--	--	--	--	--

注:1. 任职日期和离任日期均指公司作出决定后正式对外公告之日; 担任新成立基金基金经理的, 任职日期为基金合同生效日。

2. 证券从业的含义遵从行业协会关于从业人员资格管理办法的相关规定。

4.2 管理人对报告期内本基金运作遵规守信情况的说明

报告期内, 本基金管理人严格遵守《证券投资基金法》等法律法规、中国证监会的有关规定以及基金合同的约定, 本着诚实守信、勤勉尽责的原则管理和运作基金资产, 在严格控制风险的基础上, 为基金份额持有人谋求最大利益。本报告期内, 本基金运作合规, 不存在违反基金合同和损害基金份额持有人利益的行为。

4.3 管理人对报告期内公平交易情况的专项说明

4.3.1 公平交易制度的执行情况

报告期内, 本基金管理人严格执行公平交易制度, 确保不同投资组合在研究、交易、分配等各环节得到公平对待。

4.3.2 异常交易行为的专项说明

报告期内，本基金未发生违法违规且对基金财产造成损失的异常交易行为。本报告期内未发生基金管理人管理的所有投资组合参与的交易所公开竞价同日反向交易成交较少的单边交易量超过该证券当日成交量的5%的情况。

4.4 管理人对报告期内基金的投资策略和业绩表现的说明

4.4.1 报告期内基金投资策略和运作分析

本基金秉承指数基金的投资策略，在应对基金申购赎回的基础上，力争跟踪指数的收益，并将基金跟踪误差控制在合理范围内。

4.4.2 报告期内基金的业绩表现

本报告期基金份额净值增长率为18.38%，同期业绩比较基准收益率为16.81%，基金年化跟踪误差为0.62%。

4.5 管理人对宏观经济、证券市场及行业走势的简要展望

2019年上半年，A股呈现普涨格局，主流宽基指数均获得较为可观的涨幅。沪深300指数上涨27.07%，中证500指数上涨18.77%，创业板指数上涨20.87%。年初以来，受流动性宽松、信用环境修复、宏观经济改善以及中美贸易摩擦缓和等因素影响，股票市场也迎来较为快速的上涨。进入4月份，中央政治局会议定调政策转向，流动性宽松预期发生了变化，股市开始出现调整；而5月初，中美贸易摩擦再度升级，并升级为科技冷战，对A股市场带来较大的冲击，而6月份则再次出现缓和的迹象。

展望2019年下半年，宏观经济面临较大的下行压力，美国对中国出口商品加征关税的影响开始显现。从目前中美双方的表态来看，贸易谈判将确定性进入长期化的态势，并在中长期内影响全球和国内的产业格局。另一方面，今年财政、货币政策仍有对冲的空间，在海外环境没有进一步恶化的情况下，今年仍大概率能实现年初制定的经济增长目标。

具体到资本市场，我们倾向于认为下半年会呈现区间震荡的格局。一方面，考虑到高层对资本市场定位的表态，以及科创板的推出，资本市场出现系统性风险的概率不大；另一方面，上市公司基本面及产业资本减持的压力，使得市场趋势性上行的空间也会受到极大的压制。

从投资角度看，下半年可以关注两个方面的机会：1) 因事件冲击造成市场恐慌性下跌带来的Beta机会；2) 龙头股的Alpha机会，尤其需要重视消费龙头股及科技龙头股。虽然消费龙头目前估值处于历史高位，且持仓拥挤度较高，但其业绩仍具备较高的确定性，长期来看可以通过盈

利的增长来消化当前的估值压力；而科技龙头将会显著受益于中美贸易冲突升级的背景下的自主可控战略，未来有望从事件和情绪驱动转向基本面驱动。

本基金将积极应对各种因素指数跟踪效果带来的冲击，本基金将积极应对各种因素指数跟踪效果带来的冲击，努力使得跟踪误差控制在基金合同规定的范围内，力争为投资者带来超越指数收益回报。

4.6 管理人对报告期内基金估值程序等事项的说明

1、有关参与估值流程各方及人员的职责分工、专业胜任能力和相关工作经历的描述

(1) 日常估值流程

基金的估值由基金会计负责，基金会计对公司所管理的基金以基金为会计核算主体，独立建账、独立核算，保证不同基金之间在名册登记、账户设置、资金划拨、账簿记录等方面相互独立。基金会计核算独立于公司会计核算。基金会计核算采用专用的财务核算软件系统进行基金核算及帐务处理；每日按时接收成交数据及权益数据，进行基金估值。基金会计核算采用基金管理公司与托管银行双人同步独立核算、相互核对的方式，每日就基金的会计核算、基金估值等与托管银行进行核对；每日估值结果必须与托管行核对一致后才能对外公告。基金会计除设有专职基金会计核算岗外，还设有基金会计复核岗位，负责基金会计核算的日常事后复核工作，确保基金净值核算无误。

配备的基金会计具备会计资格和基金从业资格，在基金核算与估值方面掌握了丰富的知识和经验，熟悉及了解基金估值法规、政策和方法。

(2) 特殊业务估值流程

根据中国证监会公告[2017]13号《中国证监会关于证券投资基金估值业务的指导意见》的相关规定，本公司成立停牌股票等没有市价的投资品种估值小组，成员由基金经理、行业研究员、监察稽核部、金融工程师、登记结算部相关人员组成。

2、基金经理参与或决定估值的程度

基金经理不参与或决定基金日常估值。

基金经理参与估值小组对停牌股票估值的讨论，发表相关意见和建议，与估值小组成员共同商定估值原则和政策。

3、本公司参与估值流程各方之间不存在任何重大利益冲突。

4. 定价服务机构按照商业合同约定提供定价服务。

4.7 管理人对报告期内基金利润分配情况的说明

1、截止本报告期末，本基金期末可供分配利润为-15,559,461.19元，期末基金份额净值0.7968元，不符合利润分配条件。

2、本基金本报告期内未进行利润分配。

4.8 报告期内管理人对本基金持有人数或基金资产净值预警情形的说明

无。

§ 5 托管人报告

5.1 报告期内本基金托管人遵规守信情况声明

本报告期内，本基金托管人在对鹏华中证空天一体军工指数证券投资基金(LOF)的托管过程中，严格遵守《证券投资基金法》及其他法律法规和基金合同的有关规定，不存在任何损害基金份额持有人利益的行为，完全尽职尽责地履行了基金托管人应尽的义务。

5.2 托管人对报告期内本基金投资运作遵规守信、净值计算、利润分配等情况的说明

本报告期内，鹏华中证空天一体军工指数证券投资基金(LOF)的管理人——鹏华基金管理有限公司在鹏华中证空天一体军工指数证券投资基金(LOF)的投资运作、基金资产净值计算、基金份额申购赎回价格计算、基金费用开支等问题上，不存在任何损害基金份额持有人利益的行为，在各重要方面的运作严格按照基金合同的规定进行。本报告期内，鹏华中证空天一体军工指数证券投资基金(LOF)未进行利润分配。

5.3 托管人对本半年度报告中财务信息等内容真实、准确和完整发表意见

本托管人依法对鹏华基金管理有限公司编制和披露的鹏华中证空天一体军工指数证券投资基金(LOF)本半年度报告中财务指标、净值表现、利润分配情况、财务会计报告、投资组合报告等内容进行了核查，以上内容真实、准确和完整。

§ 6 半年度财务会计报告（未经审计）

6.1 资产负债表

会计主体：鹏华中证空天一体军工指数证券投资基金(LOF)

报告截止日：2019年6月30日

单位：人民币元

资产	本期末	上年度末
----	-----	------

	2019年6月30日	2018年12月31日
资产:		
银行存款	4,041,513.12	4,245,303.30
结算备付金	26,497.32	123,540.07
存出保证金	26,154.38	22,953.59
交易性金融资产	57,515,772.72	69,276,691.93
其中: 股票投资	57,515,772.72	69,276,691.93
基金投资	-	-
债券投资	-	-
资产支持证券投资	-	-
贵金属投资	-	-
衍生金融资产	-	-
买入返售金融资产	-	-
应收证券清算款	142,123.08	-
应收利息	775.73	929.94
应收股利	-	-
应收申购款	112,652.20	125,240.23
递延所得税资产	-	-
其他资产	-	-
资产总计	61,865,488.55	73,794,659.06
负债和所有者权益	本期末 2019年6月30日	上年度末 2018年12月31日
负 债:		
短期借款	-	-
交易性金融负债	-	-
衍生金融负债	-	-
卖出回购金融资产款	-	-
应付证券清算款	-	-
应付赎回款	355,282.64	87,807.60
应付管理人报酬	50,583.85	65,239.29
应付托管费	7,587.59	9,785.92
应付销售服务费	-	-
应付交易费用	63,609.51	53,009.81
应交税费	-	-
应付利息	-	-
应付利润	-	-
递延所得税负债	-	-
其他负债	375,155.00	385,330.30
负债合计	852,218.59	601,172.92
所有者权益:		
实收基金	76,572,731.15	108,739,112.75
未分配利润	-15,559,461.19	-35,545,626.61
所有者权益合计	61,013,269.96	73,193,486.14
负债和所有者权益总计	61,865,488.55	73,794,659.06

注：报告截止日 2019 年 6 月 30 日，基金份额净值 0.7968 元，基金份额总额 76,572,731.15 份。

6.2 利润表

会计主体：鹏华中证空天一体军工指数证券投资基金(LOF)

本报告期：2019 年 1 月 1 日至 2019 年 6 月 30 日

单位：人民币元

项 目	附注号	本期 2019年1月1日至2019年6 月30日	上年度可比期间 2018年1月1日至2018 年6月30日
一、收入		16,127,870.16	-7,299,648.47
1. 利息收入		21,174.75	14,912.81
其中：存款利息收入		21,174.75	14,912.81
债券利息收入		-	-
资产支持证券利息收 入		-	-
买入返售金融资产收 入		-	-
其他利息收入		-	-
2. 投资收益（损失以“-”填 列）		4,973,670.19	-2,752,128.90
其中：股票投资收益		4,794,383.02	-2,845,788.36
基金投资收益		-	-
债券投资收益		-	-
资产支持证券投资收 益		-	-
贵金属投资收益		-	-
衍生工具收益		-	-
股利收益		179,287.17	93,659.46
3. 公允价值变动收益（损失以 “-”号填列）		10,959,595.06	-4,652,941.44
4. 汇兑收益（损失以“-”号 填列）		-	-
5. 其他收入（损失以“-”号 填列）		173,430.16	90,509.06
减：二、费用		788,572.74	639,845.99
1. 管理人报酬	6.4.8.2.1	400,412.91	214,238.81
2. 托管费	6.4.8.2.2	60,061.94	32,135.83
3. 销售服务费	6.4.8.2.3	-	-
4. 交易费用		174,005.81	108,596.15
5. 利息支出		-	-
其中：卖出回购金融资产支出		-	-
6. 税金及附加		-	-
7. 其他费用		154,092.08	284,875.20

三、利润总额（亏损总额以“-”号填列）		15,339,297.42	-7,939,494.46
减：所得税费用		-	-
四、净利润（净亏损以“-”号填列）		15,339,297.42	-7,939,494.46

6.3 所有者权益（基金净值）变动表

会计主体：鹏华中证空天一体军工指数证券投资基金(LOF)

本报告期：2019年1月1日至2019年6月30日

单位：人民币元

项目	本期 2019年1月1日至2019年6月30日		
	实收基金	未分配利润	所有者权益合计
一、期初所有者权益（基金净值）	108,739,112.75	-35,545,626.61	73,193,486.14
二、本期经营活动产生的基金净值变动数（本期利润）	-	15,339,297.42	15,339,297.42
三、本期基金份额交易产生的基金净值变动数（净值减少以“-”号填列）	-32,166,381.60	4,646,868.00	-27,519,513.60
其中：1. 基金申购款	93,702,570.09	-14,739,695.35	78,962,874.74
2. 基金赎回款	-125,868,951.69	19,386,563.35	-106,482,388.34
四、本期向基金份额持有人分配利润产生的基金净值变动（净值减少以“-”号填列）	-	-	-
五、期末所有者权益（基金净值）	76,572,731.15	-15,559,461.19	61,013,269.96
项目	上年度可比期间 2018年1月1日至2018年6月30日		
	实收基金	未分配利润	所有者权益合计
一、期初所有者权益（基金净值）	56,119,343.54	-4,036,820.85	52,082,522.69
二、本期经营活	-	-7,939,494.46	-7,939,494.46

动产生的基金净值变动数（本期利润）			
三、本期基金份额交易产生的基金净值变动数（净值减少以“-”号填列）	1,969,043.21	85,800.12	2,054,843.33
其中：1. 基金申购款	68,154,290.01	-4,851,107.85	63,303,182.16
2. 基金赎回款	-66,185,246.80	4,936,907.97	-61,248,338.83
四、本期向基金份额持有人分配利润产生的基金净值变动（净值减少以“-”号填列）	-	-	-
五、期末所有者权益（基金净值）	58,088,386.75	-11,890,515.19	46,197,871.56

报表附注为财务报表的组成部分。

本报告 6.1 至 6.4 财务报表由下列负责人签署：

邓召明

苏波

郝文高

基金管理人负责人

主管会计工作负责人

会计机构负责人

6.4 报表附注

6.4.1 基金基本情况

鹏华中证空天一体军工指数证券投资基金(LOF)（以下简称“本基金”）经中国证券监督管理委员会（以下简称“中国证监会”）《关于准予鹏华中证空天一体军工指数证券投资基金(LOF)注册的批复》（证监许可[2016]2708号文）批准，由鹏华基金管理有限公司依照《中华人民共和国证券投资基金法》及其配套规则和《鹏华中证空天一体军工指数证券投资基金(LOF)基金合同》发售，基金合同于2017年6月13日生效。本基金为契约型开放式，存续期限不定，首次设立募集规模为272,258,071.89份基金份额。本基金的基金管理人为鹏华基金管理有限公司，基金托管人为中国工商银行股份有限公司（以下简称：工商银行）。

本基金于2017年5月5日至2017年6月5日募集。募集期间净认购资金人民币272,134,864.34元，认购资金在募集期间产生的利息人民币123,207.55元，募集的有效认购

份额及利息结转的基金份额合计 272,258,071.89 份。上述募集资金已由普华永道中天会计师事务所（特殊普通合伙）验证，并出具了普华永道中天验字（2017）第 576 号验资报告。

根据《中华人民共和国证券投资基金法》及其配套规则、《鹏华中证空天一体军工指数证券投资基金(LOF)基金合同》和截至报告期末最新公告的《鹏华中证空天一体军工指数证券投资基金(LOF)招募说明书》的有关规定，本基金的投资范围主要为具有良好流动性的金融工具，包括标的指数成份股及其备选成份股（含中小板、创业板股票及其他中国证监会核准上市的股票）、债券、货币市场工具、股指期货、权证、资产支持证券以及法律法规或中国证监会允许基金投资的其它金融工具（但须符合中国证监会的相关规定）。本基金可以根据届时有效的有关法律法规和政策的规定进行融资融券、转融通业务。如法律法规或监管机构以后允许基金投资其他品种，基金管理人在履行适当程序后，可以将其纳入投资范围。基金的投资组合比例为：投资于股票资产的比例不低于基金资产的 80%，其中投资于标的指数成份股及其备选成份股的比例不低于非现金基金资产的 80%；每个交易日日终在扣除股指期货合约需缴纳的交易保证金后，基金保留的现金或者投资于到期日在一年以内的政府债券的比例合计不低于基金资产净值的 5%，其中现金不包括结算备付金、存出保证金、应收申购款等。如果法律法规对该比例要求有变更的，以变更后的比例为准，本基金的投资范围会做相应调整。本基金的业绩比较基准为：中证空天一体军工指数收益率×95%+银行活期存款利率（税后）×5%。

6.4.2 会计报表的编制基础

本基金的财务报表按照财政部于 2006 年 2 月 15 日及以后期间颁布的《企业会计准则—基本准则》、各项具体会计准则及相关规定（以下合称“企业会计准则”）、中国证监会颁布的《证券投资基金信息披露 XBRL 模板第 3 号〈年度报告和半年度报告〉》、中国证券投资基金业协会（以下简称“中国基金业协会”）颁布的《证券投资基金会计核算业务指引》、《鹏华中证空天一体军工指数证券投资基金(LOF)基金合同》和在财务报表附注中所列示的中国证监会、中国基金业协会发布的相关规定及允许的基金行业实务操作编制。

本财务报表以持续经营为基础编制。

6.4.3 遵循企业会计准则及其他有关规定的声明

本基金 2019 年上半年财务报表符合企业会计准则的要求，真实、完整地反映了本基金 2019 年 6 月 30 日的财务状况以及 2019 年上半年的经营成果和基金净值变动情况等有关信息。

6.4.4 本报告期所采用的会计政策、会计估计与最近一期年度报告相一致的说明

本报告期所采用的会计政策、会计估计与最近一期年度报告相一致。

6.4.5 差错更正的说明

无。

6.4.6 税项

根据财政部、国家税务总局财税[2008]1号《关于企业所得税若干优惠政策的通知》、财税[2012]85号《关于实施上市公司股息红利差别化个人所得税政策有关问题的通知》、财税[2015]101号《关于上市公司股息红利差别化个人所得税政策有关问题的通知》、财税[2016]36号《关于全面推开营业税改征增值税试点的通知》、财税[2016]46号《关于进一步明确全面推开营改增试点金融业有关政策的通知》、财税[2016]70号《关于金融机构同业往来等增值税政策的补充通知》、财税[2016]140号《关于明确金融 房地产开发 教育辅助服务等增值税政策的通知》、财税[2017]2号《关于资管产品增值税政策有关问题的补充通知》、财税[2017]56号《关于资管产品增值税有关问题的通知》、财税[2017]90号《关于租入固定资产进项税额抵扣等增值税政策的通知》及其他相关财税法规和实务操作，主要税项列示如下：

(1) 资管产品运营过程中发生的增值税应税行为，以资管产品管理人为增值税纳税人。资管产品管理人运营资管产品过程中发生的增值税应税行为，暂适用简易计税方法，按照3%的征收率缴纳增值税。对资管产品在2018年1月1日前运营过程中发生的增值税应税行为，未缴纳增值税的，不再缴纳；已缴纳增值税的，已纳税额从资管产品管理人以后月份的增值税应纳税额中抵减。

对证券投资基金管理人运用基金买卖股票、债券的转让收入免征增值税，对国债、地方政府债以及金融同业往来利息收入亦免征增值税。资管产品管理人运营资管产品提供的贷款服务，以2018年1月1日起产生的利息及利息性质的收入为销售额。资管产品管理人运营资管产品转让2017年12月31日前取得的基金、非货物期货，可以选择按照实际买入价计算销售额，或者以2017年最后一个交易日的基金份额净值、非货物期货结算价格作为买入价计算销售额。

(2) 对基金从证券市场中取得的收入，包括买卖股票、债券的差价收入，股票的股息、红利收入，债券的利息收入及其他收入，暂不征收企业所得税。

(3) 对基金取得的企业债券利息收入，应由发行债券的企业在向基金支付利息时代扣代缴20%的个人所得税。对基金从上市公司取得的股息红利所得，持股期限在1个月以内(含1个月)的，其股息红利所得全额计入应纳税所得额；持股期限在1个月以上至1年(含1年)的，暂减按50%计入应纳税所得额；持股期限超过1年的，暂免征收个人所得税。对基金持有的上市公司限售股，解禁后取得的股息、红利收入，按照上述规定计算纳税，持股时间自解禁日起计算；解禁前

取得的股息、红利收入继续暂减按 50%计入应纳税所得额。上述所得统一适用 20%的税率计征个人所得税。

(4) 基金卖出股票按 0.1%的税率缴纳股票交易印花税，买入股票不征收股票交易印花税。

(5) 本基金的城市维护建设税、教育费附加和地方教育费附加等税费按照实际缴纳增值税额的适用比例计算缴纳。

6.4.7 关联方关系

6.4.7.1 本报告期存在控制关系或其他重大利害关系的关联方发生变化的情况

本报告期存在控制关系或其他重大利害关系的关联方没有发生变化。

6.4.7.2 本报告期与基金发生关联交易的各关联方

关联方名称	与本基金的关系
鹏华基金管理有限公司（“鹏华基金公司”）	基金管理人、基金销售机构
中国工商银行股份有限公司（“中国工商银行”）	基金托管人、基金代销机构
国信证券股份有限公司（“国信证券”）	基金管理人的股东、基金代销机构

注：下述关联交易均在正常业务范围内按一般商业条款订立。

6.4.8 本报告期及上年度可比期间的关联方交易

6.4.8.1 通过关联方交易单元进行的交易

6.4.8.1.1 股票交易

金额单位：人民币元

关联方名称	本期 2019年1月1日至2019年6月30日		上年度可比期间 2018年1月1日至2018年6月30日	
	成交金额	占当期股票 成交总额的比例 (%)	成交金额	占当期股票 成交总额的比例(%)
国信证券	24,870,714.05	22.75	24,136,905.04	32.72

6.4.8.1.2 债券交易

注：无。

6.4.8.1.3 债券回购交易

金额单位：人民币元

关联方名称	本期 2019年1月1日至2019年6月30日		上年度可比期间 2018年1月1日至2018年6月30日	
	成交金额	占当期债券回购 成交总额的比例 (%)	成交金额	占当期债券回购 成交总额的比例 (%)
国信证券	-	-	-	-

注:无。

6.4.8.1.4 权证交易

注:无。

6.4.8.1.5 应支付关联方的佣金

金额单位:人民币元

关联方名称	本期 2019年1月1日至2019年6月30日			
	当期 佣金	占当期佣金总量 的比例 (%)	期末应付佣金余 额	占期末应付佣金 总额的比例 (%)
国信证券	22,664.86	23.78	22,664.86	35.63
关联方名称	上年度可比期间 2018年1月1日至2018年6月30日			
	当期 佣金	占当期佣金总量 的比例 (%)	期末应付佣金余 额	占期末应付佣金 总额的比例 (%)
国信证券	21,996.03	33.24	11,240.40	26.79

注:(1)佣金的计算公式 上海/深圳证券交易所的交易佣金=股票买(卖)成交金额×1%
-买(卖)经手费-买(卖)证管费等由券商承担的费用

(佣金比率按照与一般证券公司签订的协议条款订立。)

(2)本基金与关联方已按同业统一的基金佣金计算方式和佣金比例签订了《证券交易单元租用协议》。根据协议规定,上述单位定期或不定期地为鹏华基金公司提供研究服务以及其他研究支持。

6.4.8.2 关联方报酬

6.4.8.2.1 基金管理费

单位:人民币元

项目	本期 2019年1月1日至2019年6 月30日	上年度可比期间 2018年1月1日至2018年 6月30日
	当期发生的基金应支付的管理费	400,412.91

其中：支付销售机构的客户维护费	114,795.51	103,342.83
-----------------	------------	------------

注：1、支付基金管理人鹏华基金管理有限公司的管理人报酬年费率为 1.00%，逐日计提，按月支付。日管理费=前一日基金资产净值×1.00%÷当年天数。

2、根据《开放式证券投资基金销售费用管理规定》，基金管理人依据销售机构销售基金的保有量提取一定比例的客户维护费，用以向基金销售机构支付客户服务及销售活动中产生的相关费用，客户维护费从基金管理费中列支。

6.4.8.2.2 基金托管费

单位：人民币元

项目	本期 2019年1月1日至2019年6 月30日	上年度可比期间 2018年1月1日至2018年 6月30日
当期发生的基金应支付的托管费	60,061.94	32,135.83

注：支付基金托管人中国工商银行的托管费年费率为 0.15%，逐日计提，按月支付。日托管费=前一日基金资产净值×0.15%÷当年天数。

6.4.8.2.3 销售服务费

注：无。

6.4.8.3 与关联方进行银行间同业市场的债券(含回购)交易

注：无。

6.4.8.4 各关联方投资本基金的情况

6.4.8.4.1 报告期内基金管理人运用固有资金投资本基金的情况

注：无。

6.4.8.4.2 报告期末除基金管理人之外的其他关联方投资本基金的情况

注：本基金本报告期末及上年度末除基金管理人之外的其他关联方未投资及持有本基金份额。

6.4.8.5 由关联方保管的银行存款余额及当期产生的利息收入

单位：人民币元

关联方名称	本期 2019年1月1日至2019年6月30 日	上年度可比期间 2018年1月1日至2018年6月30日

	期末余额	当期利息收入	期末余额	当期利息收入
中国工商银行	4,041,513.12	20,224.71	2,603,122.94	12,063.38

6.4.8.6 本基金在承销期内参与关联方承销证券的情况

注:本基金在本报告期内及上年度可比期间内未参与本管理人、管理人控股股东、托管人、委托人及委托人控股股东承销的证券。

6.4.8.7 其他关联交易事项的说明

无。

6.4.9 期末(2019年6月30日)本基金持有的流通受限证券

6.4.9.1 因认购新发/增发证券而于期末持有的流通受限证券

注:无。

6.4.9.2 期末持有的暂时停牌等流通受限股票

注:无。

6.4.9.3 期末债券正回购交易中作为抵押的债券

6.4.9.3.1 银行间市场债券正回购

注:无。

6.4.9.3.2 交易所市场债券正回购

无。

6.4.10 有助于理解和分析会计报表需要说明的其他事项

无。

§ 7 投资组合报告

7.1 期末基金资产组合情况

金额单位:人民币元

序号	项目	金额	占基金总资产的比例(%)
1	权益投资	57,515,772.72	92.97
	其中:股票	57,515,772.72	92.97
2	基金投资	-	-
3	固定收益投资	-	-
	其中:债券	-	-
	资产支持证券	-	-
4	贵金属投资	-	-
5	金融衍生品投资	-	-

6	买入返售金融资产	-	-
	其中：买断式回购的买入返售金融资产	-	-
7	银行存款和结算备付金合计	4,068,010.44	6.58
8	其他各项资产	281,705.39	0.46
9	合计	61,865,488.55	100.00

7.2 报告期末按行业分类的股票投资组合

7.2.1 报告期末指数投资按行业分类的境内股票投资组合

代码	行业类别	公允价值（元）	占基金资产净值比例（%）
A	农、林、牧、渔业	-	-
B	采矿业	-	-
C	制造业	53,709,094.96	88.03
D	电力、热力、燃气及水生产和供应业	-	-
E	建筑业	-	-
F	批发和零售业	-	-
G	交通运输、仓储和邮政业	-	-
H	住宿和餐饮业	-	-
I	信息传输、软件和信息技术服务业	3,645,495.00	5.97
J	金融业	-	-
K	房地产业	-	-
L	租赁和商务服务业	-	-
M	科学研究和技术服务业	-	-
N	水利、环境和公共设施管理业	-	-
O	居民服务、修理和其他服务业	-	-
P	教育	-	-
Q	卫生和社会工作	-	-
R	文化、体育和娱乐业	-	-
S	综合	-	-
	合计	57,354,589.96	94.00

7.2.2 报告期末积极投资按行业分类的境内股票投资组合

代码	行业类别	公允价值（元）	占基金资产净值比例（%）
A	农、林、牧、渔业	-	-
B	采矿业	41,932.60	0.07
C	制造业	88,885.84	0.15

D	电力、热力、燃气及水生产和供应业	-	-
E	建筑业	-	-
F	批发和零售业	-	-
G	交通运输、仓储和邮政业	-	-
H	住宿和餐饮业	-	-
I	信息传输、软件和信息技术服务业	30,364.32	0.05
J	金融业	-	-
K	房地产业	-	-
L	租赁和商务服务业	-	-
M	科学研究和技术服务业	-	-
N	水利、环境和公共设施管理业	-	-
O	居民服务、修理和其他服务业	-	-
P	教育	-	-
Q	卫生和社会工作	-	-
R	文化、体育和娱乐业	-	-
S	综合	-	-
	合计	161,182.76	0.26

7.2.3 报告期末按行业分类的港股通投资股票投资组合

注:无。

7.3 期末按公允价值占基金资产净值比例大小排序的股票投资明细

7.3.1 期末指数投资按公允价值占基金资产净值比例大小排序的前十名股票投资明细

金额单位:人民币元

序号	股票代码	股票名称	数量(股)	公允价值(元)	占基金资产净值比例(%)
1	000768	中航飞机	351,600	5,537,700.00	9.08
2	600893	航发动力	228,600	5,191,506.00	8.51
3	002179	中航光电	130,616	4,370,411.36	7.16
4	002268	卫士通	149,100	3,645,495.00	5.97
5	600879	航天电子	552,489	3,403,332.24	5.58
6	600118	中国卫星	150,200	3,387,010.00	5.55
7	002013	中航机电	458,225	3,152,588.00	5.17
8	600760	中航沈飞	106,700	3,097,501.00	5.08
9	600038	中直股份	74,900	3,072,398.00	5.04
10	000547	航天发展	285,500	2,729,380.00	4.47

注：投资者欲了解本报告期末基金投资的所有指数投资股票明细，应阅读登载于鹏华基金管理有限公司网站 <http://www.phfund.com.cn> 的半年度报告正文。

7.3.2 期末积极投资按公允价值占基金资产净值比例大小排序的前五名股票投资明细

金额单位：人民币元

序号	股票代码	股票名称	数量（股）	公允价值（元）	占基金资产净值比例（%）
1	600968	海油发展	11,812	41,932.60	0.07
2	601698	中国卫通	7,746	30,364.32	0.05
3	603867	新化股份	1,045	26,971.45	0.04
4	300782	卓胜微	247	26,903.24	0.04
5	300594	朗进科技	541	23,863.51	0.04

注：投资者欲了解本报告期末基金投资的所有积极投资股票明细，应阅读登载于鹏华基金管理有限公司网站 <http://www.phfund.com.cn> 的半年度报告正文。

7.4 报告期内股票投资组合的重大变动

7.4.1 累计买入金额超出期初基金资产净值 2%或前 20 名的股票明细

金额单位：人民币元

序号	股票代码	股票名称	本期累计买入金额	占期初基金资产净值比例(%)
1	600893	航发动力	3,806,028.35	5.20
2	000768	中航飞机	3,800,187.86	5.19
3	002268	卫士通	2,779,976.00	3.80
4	002179	中航光电	2,661,946.94	3.64
5	600879	航天电子	2,467,013.11	3.37
6	002013	中航机电	2,409,646.41	3.29
7	600118	中国卫星	2,345,855.66	3.21
8	600760	中航沈飞	2,241,795.99	3.06
9	600038	中直股份	2,170,349.00	2.97
10	000547	航天发展	1,895,345.00	2.59
11	600372	中航电子	1,420,249.94	1.94
12	000738	航发控制	1,414,223.00	1.93
13	300699	光威复材	1,284,534.60	1.75
14	002151	北斗星通	1,249,661.00	1.71
15	002025	航天电器	1,123,023.00	1.53
16	002389	航天彩虹	1,096,875.00	1.50
17	002414	高德红外	1,078,160.00	1.47
18	600562	国睿科技	1,020,817.00	1.39
19	600765	中航重机	918,071.00	1.25
20	603678	火炬电子	886,613.63	1.21

注：买入金额按买入成交金额（成交单价乘以成交数量）填列，不考虑相关交易费用。

7.4.2 累计卖出金额超出期初基金资产净值 2%或前 20 名的股票明细

金额单位：人民币元

序号	股票代码	股票名称	本期累计卖出金额	占期初基金资产净值比例 (%)
1	000768	中航飞机	6,493,274.00	8.87
2	600893	航发动力	6,459,544.00	8.83
3	002268	卫士通	4,747,939.60	6.49
4	002179	中航光电	4,558,112.34	6.23
5	600879	航天电子	4,191,750.00	5.73
6	600118	中国卫星	4,002,279.38	5.47
7	600760	中航沈飞	3,805,303.56	5.20
8	600038	中直股份	3,644,423.94	4.98
9	000547	航天发展	3,378,011.00	4.62
10	002013	中航机电	3,110,134.00	4.25
11	600372	中航电子	2,430,625.00	3.32
12	000738	航发控制	2,395,649.00	3.27
13	002025	航天电器	1,914,633.00	2.62
14	002414	高德红外	1,850,389.88	2.53
15	002151	北斗星通	1,790,827.00	2.45
16	600562	国睿科技	1,763,824.60	2.41
17	300699	光威复材	1,658,670.00	2.27
18	600765	中航重机	1,597,423.00	2.18
19	603678	火炬电子	1,521,785.00	2.08
20	002389	航天彩虹	1,405,485.00	1.92

注：卖出金额按卖出成交金额（成交单价乘以成交数量）填列，不考虑相关交易费用。

7.4.3 买入股票的成本总额及卖出股票的收入总额

单位：人民币元

买入股票成本（成交）总额	41,498,310.62
卖出股票收入（成交）总额	69,013,207.91

注：买入股票成本、卖出股票收入均按买卖成交金额（成交单价乘以成交数量）填列，不考虑相关交易费用。

7.5 期末按债券品种分类的债券投资组合

注：无。

7.6 期末按公允价值占基金资产净值比例大小排序的前五名债券投资明细

注：无。

7.7 期末按公允价值占基金资产净值比例大小排序的前十名资产支持证券投资明细

注：无。

7.8 报告期末按公允价值占基金资产净值比例大小排序的前五名贵金属投资明细

注：无。

7.9 期末按公允价值占基金资产净值比例大小排序的前五名权证投资明细

注:无。

7.10 报告期末本基金投资的股指期货交易情况说明

7.10.1 报告期末本基金投资的股指期货持仓和损益明细

注:本基金本报告期内未发生股指期货投资。

7.10.2 本基金投资股指期货的投资政策

本基金投资股指期货将根据风险管理的原则,以套期保值为目的,主要选择流动性好、交易活跃的股指期货合约。本基金力争利用股指期货的杠杆作用,降低股票仓位频繁调整的交易成本和跟踪误差,达到有效跟踪标的指数的目的。

7.11 报告期末本基金投资的国债期货交易情况说明

7.11.1 本期国债期货投资政策

本基金基金合同的投资范围尚未包含国债期货投资。

7.11.2 报告期末本基金投资的国债期货持仓和损益明细

注:本基金基金合同的投资范围尚未包含国债期货投资。

7.11.3 本期国债期货投资评价

本基金基金合同的投资范围尚未包含国债期货投资。

7.12 投资组合报告附注

7.12.1

本基金投资的前十名证券中本期没有发行主体被监管部门立案调查的、或在报告编制日前一年内受到公开谴责、处罚的证券。

7.12.2

本基金投资的前十名证券没有超出基金合同规定的证券备选库。

7.12.3 期末其他各项资产构成

单位:人民币元

序号	名称	金额
1	存出保证金	26,154.38
2	应收证券清算款	142,123.08
3	应收股利	-
4	应收利息	775.73
5	应收申购款	112,652.20

6	其他应收款	-
7	待摊费用	-
8	其他	-
9	合计	281,705.39

7.12.4 期末持有的处于转股期的可转换债券明细

注:无。

7.12.5 期末指数投资前十名股票中存在流通受限情况的说明

注:无。

7.12.6 期末积极投资前五名股票中存在流通受限情况的说明

注:无。

7.12.7 投资组合报告附注的其他文字描述部分

由于四舍五入的原因,投资组合报告中数字分项之和与合计项之间可能存在尾差。

§ 8 基金份额持有人信息

8.1 期末基金份额持有人户数及持有人结构

份额单位:份

持有人户数 (户)	户均持有的 基金份额	持有人结构			
		机构投资者		个人投资者	
		持有份额	占总份额比例 (%)	持有份额	占总份额比例 (%)
6,681	11,461.27	-	-	76,572,731.15	100.00

8.2 期末上市基金前十名持有人

序号	持有人名称	持有份额(份)	占上市总份额比例(%)
1	张小梅	500,102.00	14.54
2	刘振刚	249,327.00	7.25
3	陈晞	200,040.00	5.81
3	吴大芳	200,040.00	5.81
5	陈秀芝	200,038.00	5.81
6	旷运瑞	150,030.00	4.36
7	曹汝红	123,898.00	3.6
8	岑建德	97,900.00	2.85
9	王洋波	73,000.00	2.12
10	李佳慧	70,038.00	2.04

注:持有人为场内持有人。

8.3 期末基金管理人的从业人员持有本基金的情况

项目	持有份额总数(份)	占基金总份额比例(%)
----	-----------	-------------

基金管理人所有从业人员持有本基金	62,543.90	0.0817
------------------	-----------	--------

注:截至本报告期末,本基金管理人从业人员投资、持有本基金符合相关法律法规、中国证监会规定及相关管理制度的规定。

8.4 期末基金管理人的从业人员持有本开放式基金份额总量区间情况

注:截止本报告期末,本公司高级管理人员、基金投资和研究部门负责人及本基金的基金经理未持有本基金份额。

§ 9 开放式基金份额变动

单位:份

基金合同生效日(2017年6月13日) 基金份额总额	272,258,071.89
本报告期期初基金份额总额	108,739,112.75
本报告期基金总申购份额	93,702,570.09
减:本报告期基金总赎回份额	125,868,951.69
本报告期基金拆分变动份额(份额减少以“-”填列)	-
本报告期期末基金份额总额	76,572,731.15

注:总申购份额含红利再投、转换入份额;总赎回份额含转换出份额。

§ 10 重大事件揭示

10.1 基金份额持有人大会决议

本基金本报告期内无基金份额持有人大会决议。

10.2 基金管理人、基金托管人的专门基金托管部门的重大人事变动

报告期内,基金管理人无重大人事变动。

基金托管人的专门基金托管部门的重大人事变动:无。

10.3 涉及基金管理人、基金财产、基金托管业务的诉讼

本报告期无涉及对公司运营管理及基金运作产生重大影响的,与本基金管理人、基金财产、基金托管业务相关的诉讼事项。

10.4 基金投资策略的改变

无。

10.5 为基金进行审计的会计师事务所情况

本报告期内未改聘为本基金审计的会计师事务所。

10.6 管理人、托管人及其高级管理人员受稽查或处罚等情况

本基金管理人、基金托管人涉及托管业务机构及其高级管理人员在报告期内未受到任何稽查或处罚。

10.7 基金租用证券公司交易单元的有关情况

10.7.1 基金租用证券公司交易单元进行股票投资及佣金支付情况

金额单位：人民币元

券商名称	交易单元数量	股票交易		应支付该券商的佣金		备注
		成交金额	占当期股票成交总额的比例	佣金	占当期佣金总量的比例	
国盛证券	1	43,403,763.71	39.70%	35,214.15	36.95%	-
兴业证券	1	38,405,545.59	35.13%	34,999.08	36.73%	-
国信证券	2	24,870,714.05	22.75%	22,664.86	23.78%	-
中金公司	1	1,961,757.56	1.79%	1,787.74	1.88%	-
招商证券	1	617,763.84	0.57%	562.95	0.59%	-
东吴证券	1	78,074.04	0.07%	63.35	0.07%	-
国泰君安	1	-	-	-	-	-
中泰证券	1	-	-	-	-	-
申万宏源	2	-	-	-	-	本报告期新增

注：交易单元选择的标准和程序：1) 基金管理人负责选择代理本基金证券买卖的证券经营机构，使用其交易单元作为基金的专用交易单元，选择的标准是：

- (1) 实力雄厚，信誉良好，注册资本不少于3亿元人民币；
- (2) 财务状况良好，各项财务指标显示公司经营状况稳定；
- (3) 经营行为规范，最近二年未发生因重大违规行为而受到中国证监会处罚；
- (4) 内部管理规范、严格，具备健全的内控制度，并能满足基金运作高度保密的要求；
- (5) 具备基金运作所需的高效、安全的通讯条件，交易设施符合代理本基金进行证券交易的需要，并能为本基金提供全面的信息服务；
- (6) 研究实力较强，有固定的研究机构和专门的研究人员，能及时为本基金提供高质量的咨询服务。

2) 选择交易单元的程序:

我公司根据上述标准, 选定符合条件的证券公司作为租用交易单元的对象。我公司投研部门定期对所选定证券公司的服务进行综合评比, 评比内容包括: 提供研究报告质量、数量、及时性及提供研究服务主动性和质量等情况, 并依据评比结果确定交易单元交易的具体情况。我在比较了多家证券经营机构的财务状况、经营状况、研究水平后, 向券商租用交易单元作为基金专用交易单元。

10.7.2 基金租用证券公司交易单元进行其他证券投资的情况

金额单位: 人民币元

券商名称	债券交易		债券回购交易		权证交易	
	成交金额	占当期债券成交总额的比例	成交金额	占当期债券回购成交总额的比例	成交金额	占当期权证成交总额的比例
国盛证券	-	-	-	-	-	-
兴业证券	-	-	-	-	-	-
国信证券	-	-	-	-	-	-
中金公司	-	-	-	-	-	-
招商证券	-	-	-	-	-	-
东吴证券	-	-	-	-	-	-
国泰君安	-	-	-	-	-	-
申万宏源	-	-	-	-	-	-
中泰证券	-	-	-	-	-	-

注: 无。

§ 11 影响投资者决策的其他重要信息

11.1 报告期内单一投资者持有基金份额比例达到或超过 20%的情况

投资者类别	报告期内持有基金份额变化情况					报告期末持有基金情况	
	序号	持有基金份额比例达到	期初份额	申购份额	赎回份额	持有份额	份额占比 (%)

		或者超过20%的时间区间					
机构	1	201901~20190122, 20190214~20190218, 20190228~20190313, 20190403~20190408	22, 176, 258. 92	-	22, 176, 258. 92	-	-
个人	-	-	-	-	-	-	-
产品特有风险							
基金份额持有人持有的基金份额所占比例过于集中时，可能会因某单一基金份额持有人大额赎回而引起基金净值剧烈波动，甚至可能引发基金流动性风险，基金管理人可能无法及时变现基金资产以应对基金份额持有人的赎回申请，基金份额持有人可能无法及时赎回持有的全部基金份额。							

注:1、申购份额包含基金申购份额、基金转换入份额、强制调增份额、场内买入份额、指数分级基金合并份额和红利再投；

2、赎回份额包含基金赎回份额、基金转换出份额、强制调减份额、场内卖出份额和指数分级基金拆分份额。

11.2 影响投资者决策的其他重要信息

注：无。

鹏华基金管理有限公司

2019年8月23日