

# 诺德新宜灵活配置混合型证券投资基金 2019 年半年度报告摘要

2019 年 6 月 30 日

基金管理人：诺德基金管理有限公司

基金托管人：华夏银行股份有限公司

送出日期：2019 年 8 月 23 日

## § 1 重要提示

### 1.1 重要提示

基金管理人的董事会、董事保证本报告所载资料不存在虚假记载、误导性陈述或重大遗漏，并对其内容的真实性、准确性和完整性承担个别及连带的法律责任。本半年度报告已经三分之二以上独立董事签字同意，并由董事长签发。

基金托管人华夏银行股份有限公司根据本基金合同规定，于 2019 年 8 月 22 日复核了本报告中的财务指标、净值表现、利润分配情况、财务会计报告、投资组合报告等内容，保证复核内容不存在虚假记载、误导性陈述或者重大遗漏。

基金管理人承诺以诚实信用、勤勉尽责的原则管理和运用基金资产，但不保证基金一定盈利。

基金的过往业绩并不代表其未来表现。投资有风险，投资者在作出投资决策前应仔细阅读本基金的招募说明书及其更新。

本报告中财务资料未经审计。

本报告期自 2019 年 1 月 1 日起至 6 月 30 日止。

本半年度报告摘要摘自半年度报告正文，投资者欲了解详细内容，应阅读半年度报告正文。

## § 2 基金简介

### 2.1 基金基本情况

基金简称	诺德新宜
场内简称	-
基金主代码	005294
基金运作方式	契约型开放式
基金合同生效日	2018 年 1 月 12 日
基金管理人	诺德基金管理有限公司
基金托管人	华夏银行股份有限公司
报告期末基金份额总额	167,169,919.93 份
基金合同存续期	不定期

### 2.2 基金产品说明

投资目标	通过不同投资资产类别之间的灵活配置，综合运用多种投资策略，在严格控制风险的前提下，力争为基金份额持有人获取长期持续稳定的投资回报。
投资策略	本基金以对宏观经济运行态势、宏观经济政策变化、证券市场运行状况、国际市场变化情况等因素的深入研究为基础，结合行业状况、公司价值性和成长性分析，综合评价各类资产的风险收益水平。在充足的宏观形势判断和策略分析的基础上，采用动态调整策略，对基金资产进行灵活资产配置，在市场上涨阶段中，增加权益类资产配置比例，在市场下行周期中，降低权益类资产配置比例，力求实现基金财产的长期稳定增值，从而有效提高不同市场状况下基金资产的整体收益水平。
业绩比较基准	中证全债指数收益率*70%+沪深 300 指数收益率*30%
风险收益特征	本基金为混合型基金，其预期风险和预期收益低于股票型基金、高于债券型基金和货币市场基金。

### 2.3 基金管理人和基金托管人

项目		基金管理人	基金托管人
名称		诺德基金管理有限公司	华夏银行股份有限公司
信息披露负责人	姓名	罗丽娟	郑鹏
	联系电话	021-68985058	010-85238667
	电子邮箱	lijuan.luo@nuodefund.com	zhengpeng@hxb.com.cn
客户服务电话		400-888-0009	95577
传真		021-68985121	010-85238680

## 2.4 信息披露方式

登载基金半年度报告正文的管理人互联网网址	www.nuodefund.com
基金半年度报告备置地点	基金管理人及基金托管人住所

### § 3 主要财务指标和基金净值表现

#### 3.1 主要会计数据和财务指标

金额单位：人民币元

3.1.1 期间数据和指标	报告期(2019年1月1日 - 2019年6月30日)
本期已实现收益	875,026.75
本期利润	6,796,177.82
加权平均基金份额本期利润	0.3436
本期基金份额净值增长率	21.38%
3.1.2 期末数据和指标	报告期末(2019年6月30日)
期末可供分配基金份额利润	-0.0874
期末基金资产净值	159,557,764.82
期末基金份额净值	0.9545

注：1、 本期已实现收益指基金本期利息收入、投资收益、其他收入（不含公允价值变动收益）扣除相关费用后的余额，本期利润为本期已实现收益加上本期公允价值变动收益。

2、 期末可供分配利润，采用期末资产负债表中未分配利润与未分配利润中已实现部分的孰低数（为期末余额，不是当期发生数）。表中的“期末”均指报告期最后一日，无论该日是否为开放日或交易所的交易日。

3、 所述基金业绩指标不包括持有人认购或交易基金的各项费用，计入费用后实际收益水平要低于所列数字。

4、 本基金合同生效日为2018年1月12日。

#### 3.2 基金净值表现

##### 3.2.1 基金份额净值增长率及其与同期业绩比较基准收益率的比较

阶段	份额净值增长率①	份额净值增长率标准差②	业绩比较基准收益率③	业绩比较基准收益率标准差④	①-③	②-④
过去一个月	7.33%	1.31%	2.02%	0.34%	5.31%	0.97%
过去三个月	-5.80%	1.76%	0.23%	0.44%	-6.03%	1.32%
过去六个月	21.38%	1.78%	9.34%	0.45%	12.04%	1.33%
过去一年	-5.90%	1.55%	7.87%	0.45%	-13.77%	1.10%
自基金合同生效起至今	-4.55%	1.29%	5.41%	0.42%	-9.96%	0.87%

注：业绩比较基准=中证全债指数\*70%+沪深300指数收益率\*30%

### 3.2.2 自基金合同生效以来基金份额累计净值增长率变动及其与同期业绩比较基准收益率变动的比较

基金份额累计净值增长率与同期业绩比较基准收益率的历史走势对比图

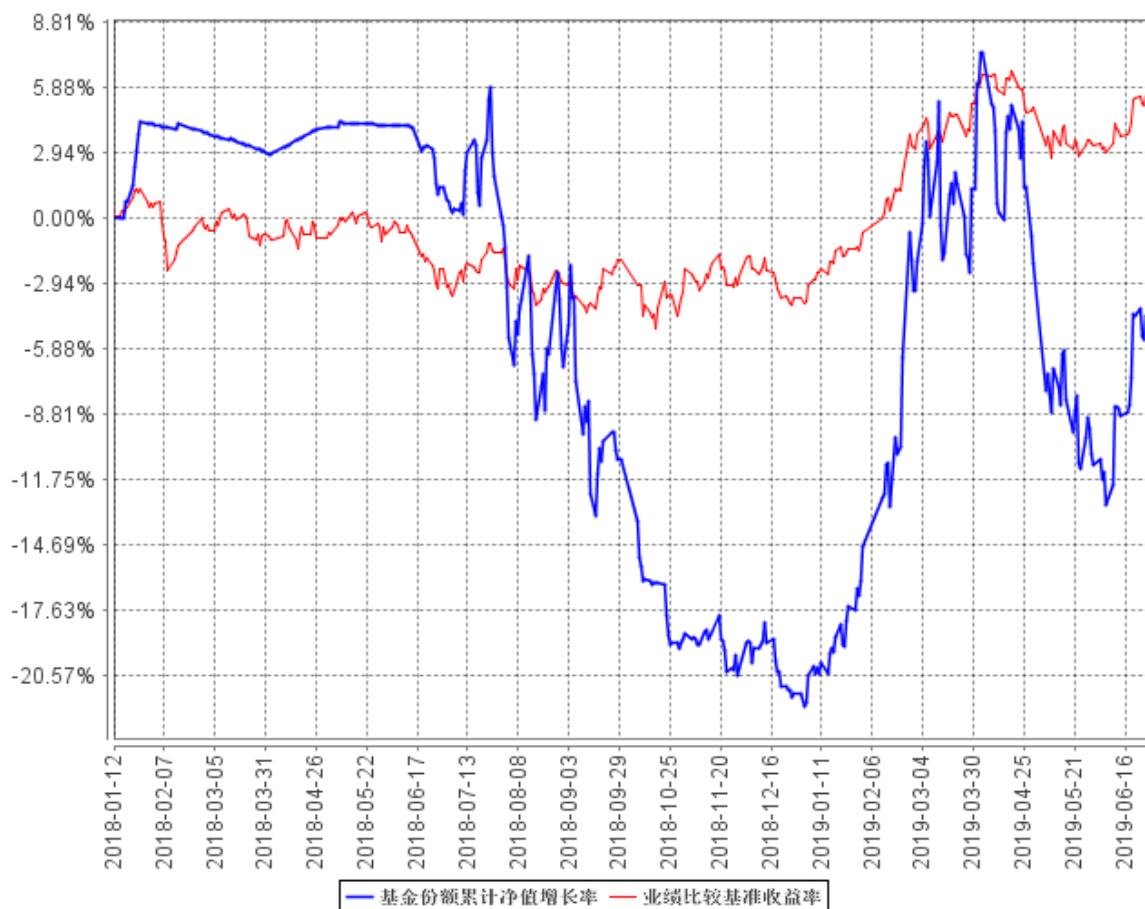

注：本基金的合同于 2018 年 1 月 12 日生效，图示时间段为 2018 年 1 月 12 日-2019 年 6 月 30 日。本基金建仓期为 2018 年 1 月 12 日至 2018 年 7 月 11 日，报告期结束资产配置比例符合本基金基金合同规定。

## § 4 管理人报告

### 4.1 基金管理人及基金经理情况

#### 4.1.1 基金管理人及其管理基金的经验

诺德基金管理有限公司经中国证监会证监基金字[2006]88 号文批准设立。公司股东为清华控股有限公司和宜信惠民投资管理（北京）有限公司，注册地为上海，注册资本为 1 亿元人民币。截至本报告期末，公司管理了二十一开放式基金：诺德价值优势混合型证券投资基金、诺德主题灵活配置混合型证券投资基金、诺德增强收益债券型证券投资基金、诺德成长优势混合型证券投资基金、诺德中小盘混合型证券投资基金、诺德优选 30 混合型证券投资基金、诺德周期策略混合型证券投资基金、诺德深证 300 指数分级证券投资基金、诺德货币市场基金、诺德成长精选灵活配置混合型证券投资基金、诺德新享灵活配置混合型证券投资基金、诺德新盛灵活配置混合型证券投资基金、诺德量化蓝筹增强混合型证券投资基金、诺德新宜灵活配置混合型证券投资基金、诺德新旺灵活配置混合型证券投资基金、诺德天富灵活配置混合型证券投资基金、诺德消费升级灵活配置混合型证券投资基金、诺德量化核心灵活配置混合型证券投资基金、诺德短债债券型证券投资基金、诺德新生活混合型证券投资基金以及诺德策略精选混合型证券投资基金。

#### 4.1.2 基金经理（或基金经理小组）及基金经理助理简介

姓名	职务	任本基金的基金经理（助理）期限		证券从业年限	说明
		任职日期	离任日期		
张倩	本基金基金经理以及诺德货币市场基金、诺德新盛灵活配置混合型证券投资基金和诺德天富灵活配置混合型证券投资基金的基金经理	2018 年 1 月 12 日	-	10	上海财经大学经济学学士。2009 年 7 月至 2016 年 6 月，先后于华鑫证券有限责任公司、万家基金管理有限公司、农银汇理基金管理有限公司担任债券交易员。2016 年 6 月加入诺德基金管理有限公司，担任基金经理助理职务，具有基金从业资格。

顾钰	本基金基金经理以及诺德中小盘混合型证券投资基金基金经理	2018年6月9日	-	8	上海大学金融学硕士。2011年5月至2015年11月任职于恒泰证券股份有限公司,担任研究员职务。2015年11月加入诺德基金管理有限公司,担任研究员职务,具有基金从业资格。
----	-----------------------------	-----------	---	---	--

注：1、对基金的首任基金经理，其“任职日期”为基金合同生效日；除首任基金经理外，“任职日期”为本公司总经理办公会作出决定并履行必要备案程序后对外公告的任职日期；“离任日期”为本公司总经理办公会作出决定并履行必要备案程序后对外公告的离任日期。

2、证券从业的含义遵从行业协会《证券业从业人员资格管理办法》的相关规定。

#### 4.2 管理人对报告期内本基金运作合规守信情况的说明

本报告期内，本基金管理人严格遵守基金合同、《证券投资基金法》、《公开募集证券投资基金运作管理办法》等法律、法规和监管部门的相关规定，依照诚实信用、勤勉尽责、安全高效的原则管理和运用基金资产，在认真控制投资风险的基础上，为基金持有人谋取最大利益，没有损害基金持有人利益的行为。

#### 4.3 管理人对报告期内公平交易情况的专项说明

##### 4.3.1 公平交易制度的执行情况

本公司已经建立了投资决策及交易内控制度，确保在投资管理活动中公平对待不同投资组合，维护投资者的利益。此外，本基金管理人还建立了公平交易制度，确保不同基金在买卖同一证券时，按照比例分配的原则在各基金间公平分配交易量。公司交易系统中使用公平交易模块，一旦出现不同基金同时买卖同一证券时，系统自动切换至公平交易模块进行委托。本报告期内，公平交易制度总体执行情况良好。

##### 4.3.2 异常交易行为的专项说明

公司根据中国证监会颁布的《证券投资基金管理公司公平交易制度指导意见》，制定了《诺德基金管理有限公司异常交易监控与报告管理办法》，明确公司对投资组合的同向与反向交易和其他日常交易行为进行监控，并对发现的异常交易行为进行报告。该办法覆盖异常交易的类型、界定标准、监控方法与识别程序、对异常交易的分析报告等内容并得到有效执行。本报告期内，本基金未有参与交易所公开竞价同日反向交易成交较少的单边交易量超过该证券当日成交量 5%的交易，也未发现存在不公平交易的情况。



## 4.4 管理人对报告期内基金的投资策略和业绩表现的说明

### 4.4.1 报告期内基金投资策略和运作分析

2019 年上半年，上证综指震荡上行，最终收于 2978.88 点，上涨 19.45%。其他指数都有不同程度的上涨，沪深 300 指数、中小板指数和创业板指数分别上涨 27.07%、20.75%和 20.87%。板块方面，所有行业都实现正收益，其中食品饮料、非银金融和农林牧渔位列涨幅前三位。

本基金秉承“在控制风险的前提下，坚持长期价值投资，保持低换手率”的投资风格。在投资方向上，重点把握消费升级以及科技进步这些大趋势带来的投资机会，以及有稳定回报率的金融地产等蓝筹板块。本基金将坚持优化板块和个股配置，为下阶段的股票选择奠定基础。

### 4.4.2 报告期内基金的业绩表现

截至 2019 年 6 月 30 日，本基金份额净值为 0.9545 元，累计净值为 0.9545 元。本报告期份额净值增长率为 21.38%，同期业绩比较基准增长率为 9.34%。

## 4.5 管理人对宏观经济、证券市场及行业走势的简要展望

短期来看，随着稳增长政策的逐步落地和起效，经济指标正逐步企稳。长期来看，粗放的高速增长阶段已经结束，我国经济将逐步进入高质量的发展阶段，未来较长时间内的投资机会将集中在符合消费升级和科技进步等大趋势的成长性行业。具体来说，一方面，消费升级是一个长期的过程，我国相比于发达国家还有很大提升空间，而龙头企业具有品牌、产品和渠道等优势，行业的份额持续向龙头企业集中；另一方面，尽管经济增速低位运行，但许多新兴产业的细分领域仍有很快速的增长，未来 2-3 年 5G 产业链、半导体进口替代、计算机自主可控、云计算、人工智能，都有比较多的机会可以去挖掘。

## 4.6 管理人对报告期内基金估值程序等事项的说明

为了确保基金估值严格执行新会计准则、中国证监会相关规定和基金合同关于估值的约定，更好地保护基金份额持有人的合法权益，基金管理人制定并修订了《诺德基金管理有限公司证券投资基金估值制度》（以下简称“估值制度”。）

根据估值制度，基金管理人设立了专门的估值委员会。估值委员会由公司投资研究部总监、运营总监、清算登记部经理、基金会计主管和法务主管组成，所有相关成员均具备相应的专业胜任能力和长期相关工作经历。估值委员会主要负责制定基金资产的估值政策和程序，定期评价现有估值政策和程序的适用性以及保证估值策略和程序的一致性。其中：

基金会计主管主要负责制定新的估值政策、方法和程序，提供相关的会计数据，并具体负责

和会计事务所及基金托管行就估值模型、假设及参数进行沟通，以支持委员会的相关决定；

运营总监及清算登记部经理主要负责监督估值委员会决议有效执行及实施；

投资研究部总监主要负责分析市场情况，并在结合相关行业研究员意见的基础上对具体投资品种所处的经济环境和相关重大事项进行判断；

法务主管负责审核委员会决议的合法合规性，以及负责具体信息披露工作。

根据估值制度，估值委员会成员中不包括基金经理。本报告期内，上述参与流程各方之间不存在重大利益冲突。

#### **4.7 管理人对报告期内基金利润分配情况的说明**

报告期内，本基金未实施利润分配。

#### **4.8 报告期内管理人对本基金持有人数或基金资产净值预警情形的说明**

本报告期内，本基金曾存在连续六十个工作日出现基金资产净值低于五千万元的情形。

## § 5 托管人报告

### 5.1 报告期内本基金托管人遵规守信情况声明

报告期内，本基金托管人严格遵守《中华人民共和国证券投资基金法》及其他有关法律法规、基金合同和托管协议的规定，尽职尽责地履行了托管人应尽的义务，不存在任何损害基金份额持有人利益的行为。

### 5.2 托管人对报告期内本基金投资运作遵规守信、净值计算、利润分配等情况的说明

报告期内，基金管理人在投资运作、基金资产净值计算、利润分配、基金费用开支等方面，能够遵守有关法律法规，未发现有损害基金份额持有人利益的行为。

### 5.3 托管人对本半年度报告中财务信息等内容的真实、准确和完整发表意见

托管人认为，由基金管理人编制并经托管人复核的本基金 2019 年半年度报告中的财务指标、净值表现、财务会计报告、利润分配、投资组合报告等内容真实、准确和完整。

## § 6 半年度财务会计报告（未经审计）

### 6.1 资产负债表

会计主体：诺德新宜灵活配置混合型证券投资基金

报告截止日：2019 年 6 月 30 日

单位：人民币元

资产	附注号	本期末 2019 年 6 月 30 日	上年度末 2018 年 12 月 31 日
<b>资产：</b>			
银行存款		11,110,292.99	830,784.42
结算备付金		16,675.97	9,058.27
存出保证金		5,466.80	8,867.70
交易性金融资产		148,619,827.00	1,008,593.00
其中：股票投资		148,619,827.00	1,008,593.00
基金投资		-	-
债券投资		-	-
资产支持证券投资		-	-
贵金属投资		-	-
衍生金融资产		-	-
买入返售金融资产		-	-
应收证券清算款		-	118,430.94
应收利息		2,454.30	198.41
应收股利		-	-
应收申购款		31,882.20	-
递延所得税资产		-	-
其他资产		-	-
资产总计		159,786,599.26	1,975,932.74
<b>负债和所有者权益</b>	<b>附注号</b>	<b>本期末 2019 年 6 月 30 日</b>	<b>上年度末 2018 年 12 月 31 日</b>
<b>负债：</b>			
短期借款		-	-
交易性金融负债		-	-
衍生金融负债		-	-
卖出回购金融资产款		-	-
应付证券清算款		-	37,499.60
应付赎回款		251.77	9.67
应付管理人报酬		45,433.18	955.73
应付托管费		7,572.18	159.30
应付销售服务费		-	-
应付交易费用		145,824.53	4,086.82
应交税费		-	-

应付利息		-	-
应付利润		-	-
递延所得税负债		-	-
其他负债		29,752.78	90,000.01
负债合计		228,834.44	132,711.13
<b>所有者权益：</b>			
实收基金		167,169,919.93	2,343,956.01
未分配利润		-7,612,155.11	-500,734.40
所有者权益合计		159,557,764.82	1,843,221.61
负债和所有者权益总计		159,786,599.26	1,975,932.74

注：报告截止日 2019 年 6 月 30 日，基金份额净值 0.9545 元，基金份额总额 167,169,919.93 份。

## 6.2 利润表

会计主体：诺德新宜灵活配置混合型证券投资基金

本报告期：2019 年 1 月 1 日至 2019 年 6 月 30 日

单位：人民币元

项 目	附注号	本期 2019 年 1 月 1 日至 2019 年 6 月 30 日	上年度可比期间 2018 年 1 月 12 日(基 金合同生效日)至 2018 年 6 月 30 日
<b>一、收入</b>		7,062,669.38	1,549,728.44
1.利息收入		16,517.78	70,750.11
其中：存款利息收入		16,517.78	58,906.86
债券利息收入		-	-
资产支持证券利息收入		-	-
买入返售金融资产收入		-	11,843.25
其他利息收入		-	-
2.投资收益（损失以“-”填列）		1,123,057.30	-38,799.00
其中：股票投资收益		245,696.02	-38,799.00
基金投资收益		-	-
债券投资收益		-	-
资产支持证券投资收益		-	-
贵金属投资收益		-	-
衍生工具收益		-	-
股利收益		877,361.28	-
3.公允价值变动收益（损失以“-”号填列）		5,921,151.07	-20,203.00
4.汇兑收益（损失以“-”号填列）		-	-
5.其他收入（损失以“-”号填列）		1,943.23	1,537,980.33
<b>减：二、费用</b>		266,491.56	103,742.41

1. 管理人报酬	6.4.8.2.1	51,541.22	36,085.20
2. 托管费	6.4.8.2.2	8,590.18	6,014.24
3. 销售服务费	6.4.8.2.3	-	-
4. 交易费用		176,207.38	2,829.67
5. 利息支出		-	-
其中：卖出回购金融资产支出		-	-
6. 税金及附加		-	-
7. 其他费用		30,152.78	58,813.30
<b>三、利润总额（亏损总额以“-”号填列）</b>		<b>6,796,177.82</b>	<b>1,445,986.03</b>
减：所得税费用		-	-
<b>四、净利润（净亏损以“-”号填列）</b>		<b>6,796,177.82</b>	<b>1,445,986.03</b>

### 6.3 所有者权益（基金净值）变动表

会计主体：诺德新宜灵活配置混合型证券投资基金

本报告期：2019 年 1 月 1 日至 2019 年 6 月 30 日

单位：人民币元

项目	本期 2019 年 1 月 1 日至 2019 年 6 月 30 日		
	实收基金	未分配利润	所有者权益合计
一、期初所有者权益（基金净值）	2,343,956.01	-500,734.40	1,843,221.61
二、本期经营活动产生的基金净值变动数（本期利润）	-	6,796,177.82	6,796,177.82
三、本期基金份额交易产生的基金净值变动数（净值减少以“-”号填列）	164,825,963.92	-13,907,598.53	150,918,365.39
其中：1.基金申购款	165,133,140.57	-13,920,067.05	151,213,073.52
2.基金赎回款	-307,176.65	12,468.52	-294,708.13
四、本期向基金份额持有人分配利润产生的基金净值变动（净值减少以“-”号填列）	-	-	-
五、期末所有者权益（基金净值）	167,169,919.93	-7,612,155.11	159,557,764.82

项目	上年度可比期间 2018 年 1 月 12 日(基金合同生效日)至 2018 年 6 月 30 日		
	实收基金	未分配利润	所有者权益合计
一、期初所有者权益(基金净值)	205,087,826.31	-	205,087,826.31
二、本期经营活动产生的基金净值变动数(本期利润)	-	1,445,986.03	1,445,986.03
三、本期基金份额交易产生的基金净值变动数(净值减少以“-”号填列)	-202,715,739.96	-1,412,087.52	-204,127,827.48
其中：1.基金申购款	3,333,490.79	135,838.95	3,469,329.74
2.基金赎回款	-206,049,230.75	-1,547,926.47	-207,597,157.22
四、本期向基金份额持有人分配利润产生的基金净值变动(净值减少以“-”号填列)	-	-	-
五、期末所有者权益(基金净值)	2,372,086.35	33,898.51	2,405,984.86

报表附注为财务报表的组成部分。

本报告 6.1 至 6.4 财务报表由下列负责人签署：

_____	_____	_____
罗凯	罗凯	高奇
基金管理人负责人	主管会计工作负责人	会计机构负责人

## 6.4 报表附注

### 6.4.1 基金基本情况

诺德新宜灵活配置混合型证券投资基金(以下简称“本基金”)经中国证券监督管理委员会(以下简称“中国证监会”)证监许可[2017]633号《关于准予诺德新宜灵活配置混合型证券投资基金注册的批复》核准,由诺德基金管理有限公司依照《中华人民共和国证券投资基金法》和《诺德新宜灵活配置混合型证券投资基金基金合同》负责公开募集。本基金为契约型开放式基金,存续期限不定,首次设立募集不包括认购资金利息共募集205,080,754.30元,业经普华永道中天会计师事务所(特殊普通合伙)普华永道中天验字(2018)第0017号验资报告予以验证。经向中国证监会备案,《诺德新宜灵活配置混合型证券投资基金基金合同》于2018年1月12日正式生效,基金

合同生效日的基金份额总额为 205,087,826.31 份基金份额，其中认购资金利息折合 7,072.01 份基金份额。本基金的基金管理人为诺德基金管理有限公司，基金托管人为华夏银行股份有限公司。

根据《中华人民共和国证券投资基金法》和《诺德新宜灵活配置混合型证券投资基金基金合同》的有关规定，本基金的投资范围为具有良好流动性的金融工具，包括国内依法发行上市的股票(包括中小板、创业板及其他经中国证监会核准上市的股票)、债券(国债、金融债、企业债、公司债、次级债、地方政府债、短期公司债、中小企业私募债券、可转换债券、分离交易可转债、央行票据、中期票据、短期融资券等)、债券回购、货币市场工具、资产支持证券、权证、银行存款、股指期货以及法律法规或中国证监会允许基金投资的其他金融工具(但须符合中国证监会的相关规定)。本基金的投资组合比例为：股票资产占基金资产的 0%-95%；权证投资占基金资产净值的比例为 0%-3%；每个交易日日终在扣除股指期货合约需缴纳的交易保证金后现金或者到期日在一年以内的政府债券不低于基金资产净值的 5%，其中，现金不包括结算备付金、存出保证金、应收申购款等。本基金的业绩比较基准为：中证全债指数收益率×70%+沪深 300 指数收益率×30%。

#### 6.4.2 会计报表的编制基础

本基金的财务报表按照财政部于 2006 年 2 月 15 日及以后期间颁布的《企业会计准则—基本准则》、各项具体会计准则及相关规定(以下合称“企业会计准则”)、中国证监会颁布的《证券投资基金信息披露 XBRL 模板第 3 号<年度报告和半年度报告>》、中国证券投资基金业协会(以下简称“中国基金业协会”)颁布的《证券投资基金会计核算业务指引》、《诺德新宜灵活配置混合型证券投资基金基金合同》和在财务报表附注 6.4.4 所列示的中国证监会、中国基金业协会发布的有关规定及允许的基金行业实务操作编制。

#### 6.4.3 遵循企业会计准则及其他有关规定的声明

本基金 2019 年 1 月 1 日至 2019 年 6 月 30 日止期间财务报表符合企业会计准则的要求，真实、完整地反映了本基金 2019 年 6 月 30 日的财务状况以及 2019 年 1 月 1 日至 2019 年 6 月 30 日止期间的经营成果和基金净值变动情况等有关信息。

#### 6.4.4 本报告期所采用的会计政策、会计估计与最近一期年度报告相一致的说明。

本报告期会计报表所采用的会计政策、会计估计与上年度会计报表相一致。



## 6.4.5 会计政策和会计估计变更以及差错更正的说明

### 6.4.5.1 会计政策变更的说明

本基金本报告期未发生会计政策变更。

### 6.4.5.2 会计估计变更的说明

本基金本报告期未发生会计估计变更。

### 6.4.5.3 差错更正的说明

本基金在本报告期间无须说明的会计差错更正。

## 6.4.6 税项

根据财政部、国家税务总局财税[2008]1 号《关于企业所得税若干优惠政策的通知》、财税[2012]85 号《关于实施上市公司股息红利差别化个人所得税政策有关问题的通知》、财税[2015]101 号《关于上市公司股息红利差别化个人所得税政策有关问题的通知》、财税[2016]36 号《关于全面推开营业税改征增值税试点的通知》、财税[2016]46 号《关于进一步明确全面推开营改增试点金融业有关政策的通知》、财税[2016]70 号《关于金融机构同业往来等增值税政策的补充通知》、财税[2016]140 号《关于明确金融房地产开发教育辅助服务等增值税政策的通知》、财税[2017]2 号《关于资管产品增值税政策有关问题的补充通知》、财税[2017]56 号《关于资管产品增值税有关问题的通知》、财税[2017]90 号《关于租入固定资产进项税额抵扣等增值税政策的通知》及其他相关财税法规和实务操作，主要税项列示如下：

(1) 资管产品运营过程中发生的增值税应税行为，以资管产品管理人为增值税纳税人。资管产品管理人运营资管产品过程中发生的增值税应税行为，暂适用简易计税方法，按照 3% 的征收率缴纳增值税。对资管产品在 2018 年 1 月 1 日前运营过程中发生的增值税应税行为，未缴纳增值税的，不再缴纳；已缴纳增值税的，已纳税额从资管产品管理人以后月份的增值税应纳税额中抵减。

对证券投资基金管理人运用基金买卖股票、债券的转让收入免征增值税，对国债、地方政府债以及金融同业往来利息收入亦免征增值税。资管产品管理人运营资管产品提供的贷款服务，以 2018 年 1 月 1 日起产生的利息及利息性质的收入为销售额。

(2) 对基金从证券市场中取得的收入，包括买卖股票、债券的差价收入，股票的股息、红利收入，债券的利息收入及其他收入，暂不征收企业所得税。

(3) 对基金取得的企业债券利息收入，应由发行债券的企业在向基金支付利息时代扣代缴 20% 的个人所得税。对基金从上市公司取得的股息红利所得，持股期限在 1 个月以内(含 1 个月)的，其股息红利所得全额计入应纳税所得额；持股期限在 1 个月以上至 1 年(含 1 年)的，暂减按 50% 计入应纳税所得额；持股期限超过 1 年的，暂免征收个人所得税。对基金持有的上市公司限售股，解禁后取得的股息、红利收入，按照上述规定计算纳税，持股时间自解禁日起计算；解禁前取得的股息、红利收入继续暂减按 50% 计入应纳税所得额。上述所得统一适用 20% 的税率计征个人所得税。

(4) 基金卖出股票按 0.1% 的税率缴纳股票交易印花税，买入股票不征收股票交易印花税。

(5) 本基金的城市维护建设税、教育费附加和地方教育费附加等税费按照实际缴纳增值税额的适用比例计算缴纳。

## 6.4.7 关联方关系

### 6.4.7.1 本报告期存在控制关系或其他重大利害关系的关联方发生变化的情况

本报告期内，未发生存在控制关系或其他重大利害关系的关联方发生变化的情况。

### 6.4.7.2 本报告期与基金发生关联交易的各关联方

关联方名称	与本基金的关系
诺德基金管理有限公司(“诺德基金”)	基金管理人、注册登记机构、基金销售机构
华夏银行股份有限公司(“华夏银行”)	基金托管人、基金代销机构
清华控股有限公司(“清华控股”)	基金管理人的股东
宜信惠民投资管理(北京)有限公司(“宜信惠民”)	基金管理人的股东

注：下述关联交易均在正常业务范围内按一般商业条款订立。

## 6.4.8 本报告期及上年度可比期间的关联方交易

### 6.4.8.1 通过关联方交易单元进行的交易

本基金本报告期及上年度可比期间无通过关联方交易单元进行的交易。

## 6.4.8.2 关联方报酬

### 6.4.8.2.1 基金管理费

单位：人民币元

项目	本期 2019年1月1日至2019年6月 30日	上年度可比期间 2018年1月12日(基金合同生效日) 至2018年6月30日
当期发生的基金应支付的管理费	51,541.22	36,085.20
其中：支付销售机构的客户维护费	1,061.59	877.97

注：支付基金管理人诺德基金管理有限公司的管理人报酬按前一日基金资产净值 0.60%的年费率计提，逐日累计至每月月底，按月支付。其计算公式为：日管理人报酬=前一日基金资产净值 X 0.60% / 当年天数。

### 6.4.8.2.2 基金托管费

单位：人民币元

项目	本期 2019年1月1日至2019年6月30日	上年度可比期间 2018年1月12日(基金合同生效 日)至2018年6月30日
当期发生的基金应支付的托管费	8,590.18	6,014.24

注：支付基金托管人华夏银行的托管费按前一日基金资产净值 0.10%的年费率计提，逐日累计至每月月底，按月支付。其计算公式为：日托管费=前一日基金资产净值 X 0.10% / 当年天数。

### 6.4.8.2.3 销售服务费

不适用。

## 6.4.8.3 与关联方进行银行间同业市场的债券(含回购)交易

本报告期内，本基金未发生与关联方进行的银行间同业市场的债券(含回购)交易。

## 6.4.8.4 各关联方投资本基金的情况

### 6.4.8.4.1 报告期内基金管理人运用固有资金投资本基金的情况

份额单位：份

项目	本期 2019年1月1日至2019年6 月30日	上年度可比期间 2018年1月12日(基金合同生效 日)至2018年6月30日
基金合同生效日(2018年1月12日)持有的基金份额	0.00	0.00

额		
报告期初持有的基金份额	1,922,892.03	0.00
报告期内申购/买入总份额	0.00	1,922,892.03
报告期内因拆分变动份额	0.00	0.00
减：报告期内赎回/卖出总份额	0.00	0.00
报告期末持有的基金份额	1,922,892.03	1,922,892.03
报告期末持有的基金份额占基金总份额比例	1.15%	81.06%

#### 6.4.8.4.2 报告期末除基金管理人之外的其他关联方投资本基金的情况

本报告期末，本基金其他关联方未持有本基金份额。

#### 6.4.8.5 由关联方保管的银行存款余额及当期产生的利息收入

单位：人民币元

关联方名称	本期 2019年1月1日至2019年6月30日		上年度可比期间 2018年1月12日(基金合同生效日)至2018年 6月30日	
	期末余额	当期利息收入	期末余额	当期利息收入
华夏银行	11,110,292.99	12,373.92	2,113,778.68	58,307.08

注：本基金的银行存款由基金托管人华夏银行保管，按银行同业利率计息。

#### 6.4.8.6 本基金在承销期内参与关联方承销证券的情况

本报告期内，本基金未在承销期内参与关联方承销证券。

#### 6.4.8.7 其他关联交易事项的说明

本报告期内，本基金未发生其他需要说明的关联方交易。

#### 6.4.9 期末（2019年6月30日）本基金持有的流通受限证券

##### 6.4.9.1 因认购新发/增发证券而于期末持有的流通受限证券

本报告期末本基金无因认购新发/增发证券而持有的流通受限证券。

##### 6.4.9.2 期末持有的暂时停牌等流通受限股票

本基金本报告期末未持有暂时停牌等流通受限股票。

### **6.4.9.3 期末债券正回购交易中作为抵押的债券**

#### **6.4.9.3.1 银行间市场债券正回购**

本报告期末本基金未从事银行间市场债券正回购交易, 无质押债券。

#### **6.4.9.3.2 交易所市场债券正回购**

本报告期末本基金未从事交易所市场债券正回购交易, 无质押债券。

### **6.4.10 有助于理解和分析会计报表需要说明的其他事项**

无。

## § 7 投资组合报告

### 7.1 期末基金资产组合情况

金额单位：人民币元

序号	项目	金额	占基金总资产的比例 (%)
1	权益投资	148,619,827.00	93.01
	其中：股票	148,619,827.00	93.01
2	基金投资	-	-
3	固定收益投资	-	-
	其中：债券	-	-
	资产支持证券	-	-
4	贵金属投资	-	-
5	金融衍生品投资	-	-
6	买入返售金融资产	-	-
	其中：买断式回购的买入返售金融资产	-	-
7	银行存款和结算备付金合计	11,126,968.96	6.96
8	其他各项资产	39,803.30	0.02
9	合计	159,786,599.26	100.00

### 7.2 期末按行业分类的股票投资组合

#### 7.2.1 报告期末按行业分类的境内股票投资组合

金额单位：人民币元

代码	行业类别	公允价值（元）	占基金资产净值比例 (%)
A	农、林、牧、渔业	-	-
B	采矿业	5,468,776.40	3.43
C	制造业	40,832,263.00	25.59
D	电力、热力、燃气及水生产和供应业	-	-
E	建筑业	6,752,228.00	4.23
F	批发和零售业	-	-
G	交通运输、仓储和邮政业	1,491,561.00	0.93
H	住宿和餐饮业	-	-
I	信息传输、软件和信息技术服务业	1,646,568.00	1.03
J	金融业	85,727,038.48	53.73
K	房地产业	4,118,328.12	2.58
L	租赁和商务服务业	2,340,360.00	1.47
M	科学研究和技术服务业	242,704.00	0.15
N	水利、环境和公共设施管理业	-	-
O	居民服务、修理和其他服务业	-	-

P	教育	-	-
Q	卫生和社会工作	-	-
R	文化、体育和娱乐业	-	-
S	综合	-	-
	合计	148,619,827.00	93.14

### 7.2.2 报告期末按行业分类的港股通投资股票投资组合

本基金本报告期末未持有港股通投资股票。

### 7.3 期末按公允价值占基金资产净值比例大小排序的前十名股票投资明细

金额单位：人民币元

序号	股票代码	股票名称	数量（股）	公允价值	占基金资产净值比例（%）
1	601318	中国平安	146,400	12,972,504.00	8.13
2	600519	贵州茅台	12,800	12,595,200.00	7.89
3	600036	招商银行	286,700	10,315,466.00	6.47
4	601601	中国太保	172,600	6,301,626.00	3.95
5	601166	兴业银行	341,500	6,246,035.00	3.91
6	600887	伊利股份	166,400	5,559,424.00	3.48
7	600030	中信证券	218,000	5,190,580.00	3.25
8	600276	恒瑞医药	75,000	4,950,000.00	3.10
9	601328	交通银行	765,100	4,682,412.00	2.93
10	601628	中国人寿	163,089	4,618,680.48	2.89

注：投资者欲了解本报告期末基金投资的所有股票明细，应阅读登载于管理人网站的半年度报告正文。

### 7.4 报告期内股票投资组合的重大变动

#### 7.4.1 累计买入金额超出期初基金资产净值 2%或前 20 名的股票明细

金额单位：人民币元

序号	股票代码	股票名称	本期累计买入金额	占期初基金资产净值比例（%）
1	601318	中国平安	11,798,384.18	640.10
2	600519	贵州茅台	11,779,078.00	639.05
3	600036	招商银行	10,140,375.00	550.14
4	601166	兴业银行	6,279,430.00	340.68
5	601601	中国太保	6,179,512.00	335.26
6	600887	伊利股份	5,271,372.00	285.99
7	600276	恒瑞医药	4,781,797.20	259.43
8	601328	交通银行	4,720,667.00	256.11

9	600104	上汽集团	4,710,203.00	255.54
10	600030	中信证券	4,593,325.00	249.20
11	600016	民生银行	4,383,535.00	237.82
12	601628	中国人寿	4,343,607.41	235.65
13	601336	新华保险	4,289,754.00	232.73
14	601288	农业银行	4,095,630.00	222.20
15	600000	浦发银行	4,014,717.00	217.81
16	601398	工商银行	3,537,129.00	191.90
17	601668	中国建筑	3,385,600.00	183.68
18	600837	海通证券	2,980,729.00	161.71
19	600048	保利地产	2,491,525.00	135.17
20	600585	海螺水泥	2,338,173.00	126.85
21	601988	中国银行	2,219,690.00	120.42
22	601766	中国中车	2,189,902.00	118.81
23	601888	中国国旅	2,151,180.00	116.71
24	601211	国泰君安	2,055,435.00	111.51
25	600031	三一重工	1,999,209.00	108.46
26	600028	中国石化	1,925,700.00	104.47
27	601688	华泰证券	1,845,370.00	100.12
28	601818	光大银行	1,768,635.00	95.95
29	601229	上海银行	1,767,617.00	95.90
30	600309	万华化学	1,708,635.00	92.70
31	600690	海尔智家	1,684,960.00	91.41
32	601857	中国石油	1,646,400.00	89.32
33	600019	宝钢股份	1,624,755.00	88.15
34	600050	中国联通	1,622,511.00	88.03
35	600340	华夏幸福	1,582,544.96	85.86
36	601390	中国中铁	1,371,640.00	74.42
37	601989	中国重工	1,342,638.00	72.84
38	601939	建设银行	1,339,800.00	72.69
39	601186	中国铁建	1,236,652.00	67.09
40	601088	中国神华	1,042,241.00	56.54
41	603993	洛阳钼业	793,980.00	43.08
42	600703	三安光电	753,382.00	40.87
43	601111	中国国航	745,766.00	40.46
44	601800	中国交建	735,317.00	39.89



45	600029	南方航空	720,270.00	39.08
46	600196	复星医药	706,304.00	38.32
47	601138	工业富联	455,217.00	24.70
48	000977	浪潮信息	334,176.00	18.13
49	603019	中科曙光	317,247.00	17.21
50	603986	兆易创新	312,420.00	16.95
51	603160	汇顶科技	309,420.00	16.79
52	601066	中信建投	304,200.00	16.50
53	300059	东方财富	270,291.00	14.66
54	601319	中国人保	265,200.00	14.39
55	000063	中兴通讯	246,135.00	13.35
56	002714	牧原股份	245,000.00	13.29
57	603259	药明康德	238,000.00	12.91
58	600498	烽火通信	229,926.00	12.47
59	002371	北方华创	227,231.00	12.33
60	300316	晶盛机电	215,800.00	11.71
61	002916	深南电路	213,440.00	11.58
62	000568	泸州老窖	195,709.00	10.62
63	000625	长安汽车	180,765.00	9.81
64	002405	四维图新	148,400.00	8.05
65	601633	长城汽车	147,690.00	8.01
66	603369	今世缘	140,464.00	7.62
67	000858	五粮液	139,100.00	7.55
68	000651	格力电器	135,696.00	7.36
69	002281	光迅科技	134,344.00	7.29
70	002463	沪电股份	133,200.00	7.23
71	600536	中国软件	133,172.00	7.22
72	600009	上海机场	130,500.00	7.08
73	600570	恒生电子	126,000.00	6.84
74	300498	温氏股份	125,800.00	6.83
75	600745	闻泰科技	119,295.00	6.47
76	002035	华帝股份	108,800.00	5.90
77	603501	韦尔股份	107,800.00	5.85
78	002475	立讯精密	107,540.00	5.83
79	002508	老板电器	101,697.00	5.52
80	000725	京东方 A	101,280.00	5.49

81	300033	同花顺	96,200.00	5.22
82	002456	欧菲光	83,275.00	4.52
83	300595	欧普康视	81,600.00	4.43
84	600271	航天信息	63,000.00	3.42
85	600872	中炬高新	62,944.00	3.41
86	000910	大亚圣象	61,740.00	3.35
87	002230	科大讯飞	61,540.00	3.34
88	000002	万 科 A	42,700.00	2.32

注：“买入金额”按买入成交金额（成交单价乘以成交数量）填列，不考虑相关交易费用。

#### 7.4.2 累计卖出金额超出期初基金资产净值 2%或前 20 名的股票明细

金额单位：人民币元

序号	股票代码	股票名称	本期累计卖出金额	占期初基金资产净值比例（%）
1	600104	上汽集团	2,216,429.00	120.25
2	600837	海通证券	475,099.00	25.78
3	000977	浪潮信息	338,996.00	18.39
4	603160	汇顶科技	336,044.00	18.23
5	603019	中科曙光	316,854.00	17.19
6	603986	兆易创新	302,134.00	16.39
7	600570	恒生电子	289,996.30	15.73
8	000063	中兴通讯	264,248.00	14.34
9	300059	东方财富	262,314.00	14.23
10	002371	北方华创	243,200.00	13.19
11	002714	牧原股份	235,500.00	12.78
12	600498	烽火通信	224,933.38	12.20
13	300316	晶盛机电	223,662.00	12.13
14	000568	泸州老窖	212,908.00	11.55
15	002916	深南电路	210,490.00	11.42
16	601601	中国太保	157,380.00	8.54
17	600276	恒瑞医药	154,330.00	8.37
18	000858	五 粮 液	138,970.00	7.54
19	603369	今世缘	138,754.00	7.53
20	300498	温氏股份	135,114.00	7.33
21	002463	沪电股份	134,400.00	7.29
22	600745	闻泰科技	133,614.00	7.25
23	000002	万 科 A	133,584.00	7.25
24	600009	上海机场	132,863.77	7.21

25	002405	四维图新	132,160.00	7.17
26	002281	光迅科技	132,020.00	7.16
27	000625	长安汽车	124,830.00	6.77
28	000651	格力电器	123,312.00	6.69
29	300033	同花顺	122,400.00	6.64
30	600536	中国软件	121,000.00	6.56
31	600030	中信证券	114,401.00	6.21
32	300595	欧普康视	114,100.00	6.19
33	601633	长城汽车	112,918.00	6.13
34	002456	欧菲光	112,710.00	6.11
35	603501	韦尔股份	106,900.00	5.80
36	002475	立讯精密	104,600.00	5.67
37	002410	广联达	100,450.00	5.45
38	002508	老板电器	99,750.00	5.41
39	002035	华帝股份	99,079.19	5.38
40	600383	金地集团	96,475.00	5.23
41	600585	海螺水泥	95,954.21	5.21
42	001979	招商蛇口	92,092.00	5.00
43	000725	京东方 A	90,000.00	4.88
44	601688	华泰证券	87,840.00	4.77
45	600048	保利地产	86,181.99	4.68
46	600519	贵州茅台	78,497.00	4.26
47	600340	华夏幸福	77,950.00	4.23
48	603288	海天味业	76,512.00	4.15
49	300451	创业慧康	76,400.00	4.14
50	601155	新城控股	70,020.00	3.80
51	000910	大亚圣象	69,480.00	3.77
52	002230	科大讯飞	66,131.00	3.59
53	600271	航天信息	65,775.00	3.57
54	600872	中炬高新	64,023.00	3.47
55	601988	中国银行	47,710.00	2.59
56	601939	建设银行	45,175.00	2.45
57	601288	农业银行	44,280.00	2.40
58	601398	工商银行	41,700.00	2.26

注：“卖出金额”按卖出成交金额（成交单价乘以成交数量）填列，不考虑相关交易费用。

### 7.4.3 买入股票的成本总额及卖出股票的收入总额

单位：人民币元

买入股票成本（成交）总额	151,949,030.75
卖出股票收入（成交）总额	10,504,643.84

注：“买入股票成本”、“卖出股票收入”均按买卖成交金额（成交单价乘以成交数量）填列，不考虑相关交易费用。

## 7.5 期末按债券品种分类的债券投资组合

本基金本报告期末未持有债券。

## 7.6 期末按公允价值占基金资产净值比例大小排序的前五名债券投资明细

本基金本报告期末未持有债券。

## 7.7 期末按公允价值占基金资产净值比例大小排名的前十名资产支持证券投资明细

本基金本报告期末未持有资产支持证券。

## 7.8 报告期末按公允价值占基金资产净值比例大小排序的前五名贵金属投资明细

本基金本报告期末未持有贵金属。

## 7.9 期末按公允价值占基金资产净值比例大小排序的前五名权证投资明细

本基金本报告期末未持有权证。

## 7.10 报告期末本基金投资的股指期货交易情况说明

### 7.10.1 报告期末本基金投资的股指期货持仓和损益明细

本基金未参与股指期货交易。

### 7.10.2 本基金投资股指期货的投资政策

本基金未参与股指期货交易。

## 7.11 报告期末本基金投资的国债期货交易情况说明

### 7.11.1 本期国债期货投资政策

本基金未投资国债期货。

### 7.11.2 报告期末本基金投资的国债期货持仓和损益明细

本基金未投资国债期货。

### 7.11.3 本期国债期货投资评价

本基金未投资国债期货。

## 7.12 投资组合报告附注

### 7.12.1 本基金投资的前十名证券的发行主体本期受到调查以及处罚的情况的说明

本基金本报告期末按公允价值占基金资产净值比例投资的前十名证券发行主体中，交通银行（601328）的发行主体交通银行股份有限公司（以下简称“公司”）存在被监管公开处罚的情形。

中国人民银行于 2018 年 7 月 26 日，认定公司未按照规定履行客户身份识别义务、未按照规定报送大额交易报告或者可疑交易报告、与身份不明的客户进行交易或者为客户开立匿名账户、假名账户，对公司合计处以 130 万元罚款。中国银行保险监督管理委员会于 2018 年 11 月 9 日，认定公司（一）不良信贷资产未洁净转让、理财资金投资本行不良信贷资产收益权；（二）未尽职调查并使用自有资金垫付承接风险资产；（三）档案管理不到位、内控管理存在严重漏洞；（四）理财资金借助保险资管渠道虚增本行存款规模；（五）违规向土地储备机构提供融资；（六）信贷资金违规承接本行表外理财产品；（七）理财资金违规投资项目资本金；（八）部分理财产品信息披露不合规；（九）现场检查配合不力。对公司作出行政处罚决定，罚款 690 万元。中国银行保险监督管理委员会于 2018 年 11 月 9 日，认定公司并购贷款占并购交易价款比例不合规；并购贷款尽职调查和风险评估不到位，对公司作出行政处罚决定，罚款 50 万元。

对交通银行的投资决策程序的说明：

本基金管理人长期跟踪研究该股票，我们认为，多项处罚旨在规范公司各项业务，对上市公司长期经营和投资价值影响不大，我们对该证券的投资严格执行内部投资决策流程，符合法律法规和公司制度的规定。

本基金本报告期末按公允价值占基金资产净值比例投资的前十名证券发行主体中，中国人寿（601628）的发行主体中国人寿保险股份有限公司（以下简称“公司”）存在被监管公开处罚的情形。中国人民银行于 2018 年 7 月 26 日，认定公司未按照规定保存客户身份资料和交易记录、未按照规定报送大额交易报告或者可疑交易报告，对公司合计处以 70 万元罚款。

对中国人寿的投资决策程序的说明：

本基金管理人长期跟踪研究该股票，我们认为，该项处罚针对事件主要发生在 2015 年 7 月 1 日至 2016 年 6 月 30 日期间，同时处罚力度对上市公司长期经营和投资价值影响不大，我们对该证券的投资严格执行内部投资决策流程，符合法律法规和公司制度的规定。

除上述情况外，本报告期内基金投资的前十名证券的发行主体无被监管部门立案调查，无在报告编制日前一年内受到公开谴责、处罚。

### 7.12.2 基金投资的前十名股票超出基金合同规定的备选股票库情况的说明

本基金本报告期内投资的前十名股票中，不存在投资于超出基金合同规定备选股票库之外的股票。

### 7.12.3 期末其他各项资产构成

单位：人民币元

序号	名称	金额
1	存出保证金	5,466.80
2	应收证券清算款	-
3	应收股利	-
4	应收利息	2,454.30
5	应收申购款	31,882.20
6	其他应收款	-
7	待摊费用	-
8	其他	-
9	合计	39,803.30

#### 7.12.4 期末持有的处于转股期的可转换债券明细

本基金本报告期末未持有处于转股期的可转换债券。

#### 7.12.5 期末前十名股票中存在流通受限情况的说明

本基金本报告期末前十名股票未存在流通受限的股票投资。

#### 7.12.6 投资组合报告附注的其他文字描述部分

由于四舍五入的原因，分项之和与合计项之间可能存在尾差。

## § 8 基金份额持有人信息

### 8.1 期末基金份额持有人户数及持有人结构

份额单位：份

持有人户数 (户)	户均持有的 基金份额	持有人结构			
		机构投资者		个人投资者	
		持有份额	占总份 额比例	持有份额	占总份 额比例
351	476,267.58	165,826,508.00	99.20%	1,343,411.93	0.80%

### 8.2 期末基金管理人的从业人员持有本基金的情况

项目	持有份额总数（份）	占基金总份额比例
基金管理人所有从业人员持有本基金	10.18	0.00%

### 8.3 期末基金管理人的从业人员持有本开放式基金份额总量区间的情况

项目	持有基金份额总量的数量区间（万份）
本公司高级管理人员、基金投资和研究部门负责人持有本开放式基金	0
本基金基金经理持有本开放式基金	0

## § 9 开放式基金份额变动

单位：份

基金合同生效日（2018年1月12日）基金份额总额	205,087,826.31
本报告期期初基金份额总额	2,343,956.01
本报告期基金总申购份额	165,133,140.57
减：本报告期基金总赎回份额	307,176.65
本报告期基金拆分变动份额（份额减少以“-”填列）	-
本报告期期末基金份额总额	167,169,919.93

注：总申购份额包含转换入份额；总赎回份额含转换出份额。



## § 10 重大事件揭示

### 10.1 基金份额持有人大会决议

本报告期内无基金份额持有人大会决议。

### 10.2 基金管理人、基金托管人的专门基金托管部门的重大人事变动

(1) 本报告期内, 本基金管理人 2019 年 5 月 25 日发布公告, 严亚锋先生自 2019 年 5 月 24 日起担任公司首席信息官。本公司已将上述变更事项报相关监管部门备案。

(2) 本报告期内, 基金托管人的专门基金托管部门无重大人事变动。

### 10.3 涉及基金管理人、基金财产、基金托管业务的诉讼

本报告期内无涉及本基金管理人、基金财产、基金托管业务的诉讼事项。

### 10.4 基金投资策略的改变

本报告期内基金的投资组合策略没有重大改变。

### 10.5 为基金进行审计的会计师事务所情况

本报告期内聘任普华永道中天会计师事务所(特殊普通合伙)担任本基金 2019 年度的基金审计机构。目前普华永道中天会计师事务所(特殊普通合伙)已为本基金提供过 1 年的审计服务。

### 10.6 管理人、托管人及其高级管理人员受稽查或处罚等情况

本基金的基金管理人、基金托管人涉及托管业务机构及其高级管理人员未有受到稽查或处罚的情形。

### 10.7 基金租用证券公司交易单元的有关情况

#### 10.7.1 基金租用证券公司交易单元进行股票投资及佣金支付情况

金额单位: 人民币元

券商名称	交易单元数量	股票交易		应支付该券商的佣金		备注
		成交金额	占当期股票成交总额的比例	佣金	占当期佣金总量的比例	
海通证券	1	154,469,315.40	95.09%	143,856.75	95.09%	-
中信证券	1	7,984,359.19	4.91%	7,435.95	4.91%	-

注: 根据中国证监会的有关规定, 基金管理人在比较了多家证券经营机构的财务状况、经营状况、研究水平后, 向多家证券公司租用了基金交易单元。

1、基金专用交易单元的选择标准如下:

- (1) 公司财务状况良好、经营行为稳健规范, 内控制度健全、在业内有良好的声誉;
- (2) 具备基金运作所需的高效、安全的通讯条件, 交易设施满足基金进行证券交易的需要;

(3) 具有较强的研究能力，能及时、全面、定期提供质量较高的宏观、行业、公司和证券市场研究报告，并能根据基金投资的特殊要求，提供专门的研究报告；

2、基金专用交易单元的选择程序如下：

(1) 基金管理人根据上述标准考察后，确定选用交易单元的证券经营机构；

(2) 基金管理人和被选中的证券经营机构签订交易单元租用协议。

3、报告期内租用证券公司交易单元的变更情况：

本报告期内基金管理人新租交易单元：无，退租交易单元：无。

### 10.7.2 基金租用证券公司交易单元进行其他证券投资的情况

金额单位：人民币元

券商名称	债券交易		债券回购交易		权证交易	
	成交金额	占当期债券成交总额的比例	成交金额	占当期债券回购成交总额的比例	成交金额	占当期权证成交总额的比例
海通证券	-	-	-	-	-	-
中信证券	-	-	-	-	-	-

## § 11 影响投资者决策的其他重要信息

### 11.1 报告期内单一投资者持有基金份额比例达到或超过 20%的情况

投资者类别	报告期内持有基金份额变化情况					报告期末持有基金情况	
	序号	持有基金份额比例达到或者超过 20% 的时间区间	期初份额	申购份额	赎回份额	持有份额	份额占比
机构	1	20190101-20190630	1,922,892.03	0.00	0.00	1,922,892.03	1.15%
	2	20190612-20190630	0.00	65,558,347.90	0.00	65,558,347.90	39.22%
个人	-	-	-	-	-	-	-
-	-	-	-	-	-	-	-
产品特有风险							
<p>1、基金净值大幅波动的风险 单一持有基金比例过高的投资者连续大量赎回，可能会影响基金投资的持续性和稳定性，增加变现成本。同时，按照净值计算尾差处理规则可能引起基金份额净值异常上涨或下跌。</p> <p>2、赎回申请延期办理的风险 单一持有基金比例过高的投资者大额赎回后可能触发本基金巨额赎回条件，导致同期中小投资者小额赎回面临部分延期办理的情况。</p> <p>3、基金投资策略难以实现的风险 单一持有基金比例过高的投资者大额赎回后，可能引起基金资产总净值显著降低，从而使基金在投资时受到限制，导致基金投资策略难以实现。</p>							

### 11.2 影响投资者决策的其他重要信息

无。

诺德基金管理有限公司

2019 年 8 月 23 日