

# 中邮医药健康灵活配置混合型证券投资基金 2019 年半年度报告

2019 年 6 月 30 日

基金管理人：中邮创业基金管理股份有限公司

基金托管人：中国工商银行股份有限公司

送出日期：2019 年 8 月 26 日

## § 1 重要提示及目录

### 1.1 重要提示

中邮医药健康灵活配置混合型证券投资基金管理人——中邮创业基金管理股份有限公司的董事会及董事保证本报告所载资料不存在虚假记载、误导性陈述或重大遗漏，并对其内容的真实性、准确性和完整性承担个别及连带责任。本年度报告已经全部独立董事签字同意，并由董事长签发。

基金托管人中国工商银行股份有限公司（简称：中国工商银行）根据本基金合同规定，于 2019 年 8 月 23 日复核了本报告中的财务指标、净值表现、利润分配情况、财务会计报告、投资组合报告等内容，保证复核内容不存在虚假记载、误导性陈述或者重大遗漏。

基金管理人承诺以诚实信用、勤勉尽责的原则管理和运用基金资产，但不保证基金一定盈利。

基金的过往业绩并不代表其未来表现。投资有风险，投资者在作出投资决策前应仔细阅读本基金的招募说明书及其更新。

本报告中财务资料未经审计。

本报告期自 2019 年 01 月 01 日起至 06 月 30 日止。

## 1.2 目录

<b>§1 重要提示及目录</b> .....	<b>2</b>
1.1 重要提示.....	2
1.2 目录.....	3
<b>§2 基金简介</b> .....	<b>6</b>
2.1 基金基本情况.....	6
2.2 基金产品说明.....	6
2.3 基金管理人和基金托管人.....	7
2.4 信息披露方式.....	8
2.5 其他相关资料.....	8
<b>§3 主要财务指标和基金净值表现</b> .....	<b>9</b>
3.1 主要会计数据和财务指标.....	9
3.2 基金净值表现.....	9
<b>§4 管理人报告</b> .....	<b>11</b>
4.1 基金管理人及基金经理情况.....	11
4.2 管理人对报告期内本基金运作合规守信情况的说明.....	12
4.3 管理人对报告期内公平交易情况的专项说明.....	12
4.4 管理人对报告期内基金的投资策略和业绩表现的说明.....	13
4.5 管理人对宏观经济、证券市场及行业走势的简要展望.....	13
4.6 管理人对报告期内基金估值程序等事项的说明.....	14
4.7 管理人对报告期内基金利润分配情况的说明.....	14
4.8 报告期内管理人对本基金持有人数或基金资产净值预警情形的说明.....	14
<b>§5 托管人报告</b> .....	<b>15</b>
5.1 报告期内本基金托管人合规守信情况声明.....	15
5.2 托管人对报告期内本基金投资运作合规守信、净值计算、利润分配等情况的说明.....	15
5.3 托管人对本半年度报告中财务信息等内容真实、准确和完整发表意见.....	15
<b>§6 半年度财务会计报告（未经审计）</b> .....	<b>16</b>
6.1 资产负债表.....	16
6.2 利润表.....	17
6.3 所有者权益（基金净值）变动表.....	18

6.4 报表附注.....	19
<b>§7 投资组合报告.....</b>	<b>36</b>
7.1 期末基金资产组合情况.....	36
7.2 期末按行业分类的股票投资组合.....	36
7.3 期末按公允价值占基金资产净值比例大小排序的所有股票投资明细.....	37
7.4 报告期内股票投资组合的重大变动.....	38
7.5 期末按债券品种分类的债券投资组合.....	43
7.6 期末按公允价值占基金资产净值比例大小排序的前五名债券投资明细.....	43
7.7 期末按公允价值占基金资产净值比例大小排序的所有资产支持证券投资明细.....	43
7.8 报告期末按公允价值占基金资产净值比例大小排序的前五名贵金属投资明细.....	43
7.9 期末按公允价值占基金资产净值比例大小排序的前五名权证投资明细.....	43
7.10 报告期末本基金投资的股指期货交易情况说明.....	43
7.11 报告期末本基金投资的国债期货交易情况说明.....	44
7.12 投资组合报告附注.....	44
<b>§8 基金份额持有人信息.....</b>	<b>46</b>
8.1 期末基金份额持有人户数及持有人结构.....	46
8.2 期末基金管理人的从业人员持有本基金的情况.....	46
8.3 期末基金管理人的从业人员持有本开放式基金份额总量区间的情况.....	46
<b>§9 开放式基金份额变动.....</b>	<b>47</b>
<b>§10 重大事件揭示.....</b>	<b>48</b>
10.1 基金份额持有人大会决议.....	48
10.2 基金管理人、基金托管人的专门基金托管部门的重大人事变动.....	48
10.3 涉及基金管理人、基金财产、基金托管业务的诉讼.....	48
10.4 基金投资策略的改变.....	48
10.5 为基金进行审计的会计师事务所情况.....	48
10.6 管理人、托管人及其高级管理人员受稽查或处罚等情况.....	48
10.7 基金租用证券公司交易单元的有关情况.....	48
10.8 其他重大事件.....	49
<b>§11 影响投资者决策的其他重要信息.....</b>	<b>51</b>
11.1 报告期内单一投资者持有基金份额比例达到或超过 20%的情况.....	51

11.2 影响投资者决策的其他重要信息.....	51
<b>§12 备查文件目录.....</b>	<b>52</b>
12.1 备查文件目录.....	52
12.2 存放地点.....	52
12.3 查阅方式.....	52

## § 2 基金简介

### 2.1 基金基本情况

基金名称	中邮医药健康灵活配置混合型证券投资基金
基金简称	中邮医药健康灵活配置混合
基金主代码	003284
基金运作方式	契约型开放式
基金合同生效日	2016 年 12 月 13 日
基金管理人	中邮创业基金管理股份有限公司
基金托管人	中国工商银行股份有限公司
报告期末基金份额总额	38,698,654.67 份

### 2.2 基金产品说明

投资目标	本基金主要投资于医药健康行业的上市公司，力求在控制风险的前提下，获得超越业绩比较基准的投资回报。
投资策略	<p>本基金将采用“自上而下”的大类资产配置策略和“自下而上”的股票投资策略相结合的方法进行投资。</p> <p>(一) 大类资产配置策略</p> <p>本基金根据各项重要的经济指标分析宏观经济发展变动趋势，判断当前所处的经济周期，进而对未来做出科学预测。在此基础上，本基金通过对流动性及资金流向的分析，综合股市和债市估值及风险分析进行大类资产配置。此外，本基金将持续地进行定期与不定期的资产配置风险监控，适时地做出相应的调整。</p> <p>(二) 股票投资策略</p> <p>(1) 医药健康行业的定义</p> <p>医药健康行业是指从事医药卫生或从事促进人们物质与精神生活健康的相关产品或服务的研发、生产或销售的行业，包括化学制药行业、中药行业、生物制药行业、医药商业行业、医疗器械行业、医疗服务行业、医疗信息化、健康食品、健康家居、体育、健身、文化、养老、养生、环保等行业。</p> <p>本基金所投资的医药健康行业具体包括以下两类公司：</p> <p>1) 主营业务从事医药健康行业（包括但不限于化学制药、中药、生物制品、医药商业、医疗器械、医疗服务、医疗信息化、健康食品、健康家居、体育、健身、文化、养老、养生、环保）的公司；</p> <p>2) 当前非主营业务提供的产品或服务隶属于医药健康行业，且未来这些产品或服务有望成为主要利润来源的公司。</p> <p>当未来由于经济增长方式的转变、产业结构的升级，</p>

	<p>从事或受益于上述投资主题的外延也将逐渐扩大，本基金将视实际情况调整上述医药健康行业的识别及认定。</p> <p>(2) 医药健康行业股票的投资策略</p> <p>本基金投资于医药健康行业证券的资产不低于非现金基金资产的 80%。本基金对医药健康行业的个股将采用定量分析与定性分析相结合的方法，选择其中具有优势的上市公司进行投资。</p> <p>(三) 债券投资策略</p> <p>在债券投资部分，本基金在债券组合平均久期、期限结构和类属配置的基础上，对影响个别债券定价的主要因素，包括流动性、市场供求、信用风险、票息及付息频率、税赋、含权等因素进行分析，选择具有良好投资价值的债券品种进行投资。</p> <p>(四) 权证投资策略</p> <p>本基金将按照相关法律法规通过利用权证及其他金融工具进行套利、避险交易，控制基金组合风险，获取超额收益。本基金进行权证投资时，将在对权证标的证券进行基本面研究及估值的基础上，结合股价波动率等参数，运用数量化期权定价模型，确定其合理内在价值，从而构建套利交易或避险交易组合。未来，随着证券市场的发展、金融工具的丰富和交易方式的创新等，基金还将积极寻求其他投资机会，履行适当程序后更新和丰富组合投资策略。</p> <p>(五) 股指期货投资策略</p> <p>本基金将在注重风险管理的前提下，以套期保值为目的，遵循有效管理原则经充分论证后适度运用股指期货，特别是在科技创新受经济环境、政策监管等外部重要因素影响时相应行业的上市公司股价变化可能出现一定程度的波动，通过对股票现货和股指期货市场运行趋势的研究，结合股指期货定价模型，采用估值合理、流动性好、交易活跃的期货合约，对本基金投资组合进行及时、有效地调整和优化，提高投资组合的运作效率。</p>
业绩比较基准	本基金整体业绩比较基准构成为：中证医药 100 指数收益率*60%+上证国债指数收益率*40%
风险收益特征	本基金为混合型基金，其预期风险与预期收益高于债券型基金和货币市场基金，低于股票型基金，属于证券投资基金中的中等风险品种。

### 2.3 基金管理人和基金托管人

项目	基金管理人	基金托管人
名称	中邮创业基金管理股份有	中国工商银行股份有限公司

		限公司	
信息披露负责人	姓名	侯玉春	郭明
	联系电话	010-82295160—157	010-66105799
	电子邮箱	houyc@postfund.com.cn	custody@icbc.com.cn
客户服务电话		010-58511618	95588
传真		010-82295155	010-66105798
注册地址		北京市东城区和平里中街乙 16 号	北京市西城区复兴门内大街 55 号
办公地址		北京市东城区和平里中街乙 16 号	北京市西城区复兴门内大街 55 号
邮政编码		100013	100140
法定代表人		曹均	陈四清

## 2.4 信息披露方式

本基金选定的信息披露报纸名称	中国证券报
登载基金半年度报告正文的管理人互联网网址	www.postfund.com.cn
基金半年度报告备置地点	基金管理人或基金托管人的办公场所。

## 2.5 其他相关资料

项目	名称	办公地址
注册登记机构	中邮创业基金管理股份有限公司	北京市东城区和平里中街乙 16 号



### § 3 主要财务指标和基金净值表现

#### 3.1 主要会计数据和财务指标

金额单位：人民币元

3.1.1 期间数据和指标	报告期(2019年1月1日 - 2019年6月30日)
本期已实现收益	3,100,983.84
本期利润	5,486,036.54
加权平均基金份额本期利润	0.1282
本期加权平均净值利润率	11.68%
本期基金份额净值增长率	10.79%
3.1.2 期末数据和指标	报告期末(2019年6月30日)
期末可供分配利润	4,889,545.94
期末可供分配基金份额利润	0.1263
期末基金资产净值	43,588,200.61
期末基金份额净值	1.1263
3.1.3 累计期末指标	报告期末(2019年6月30日)
基金份额累计净值增长率	12.63%

注：1. 本期已实现收益指基金本期利息收入、投资收益、其他收入（不含公允价值变动收益）扣除相关费用后的余额，本期利润为本期已实现收益加上本期公允价值变动收益。2. 所述基金业绩指标不包括持有人认购或交易基金的各项费用，计入费用后实际收益水平要低于所列数字。3. 期末可供分配利润采用期末资产负债表中未分配利润与未分配利润中已实现部分的孰低数（为期末余额，不是当前发生额）。

#### 3.2 基金净值表现

##### 3.2.1 基金份额净值增长率及其与同期业绩比较基准收益率的比较

阶段	份额净值增长率①	份额净值增长率标准差②	业绩比较基准收益率③	业绩比较基准收益率标准差④	①—③	②—④
过去一个月	3.49%	0.83%	1.03%	0.86%	2.46%	-0.03%
过去三个月	-3.77%	1.23%	-5.26%	0.99%	1.49%	0.24%
过去六个月	10.79%	1.20%	11.02%	1.05%	-0.23%	0.15%
过去一年	5.47%	0.88%	-8.01%	1.05%	13.48%	-0.17%
自基金合同生效起至今	12.63%	0.94%	-3.91%	0.83%	16.54%	0.11%

### 3.2.2 自基金合同生效以来基金份额累计净值增长率变动及其与同期业绩比较基准收益率变动的比较

基金份额累计净值增长率与同期业绩比较基准收益率的历史走势对比图

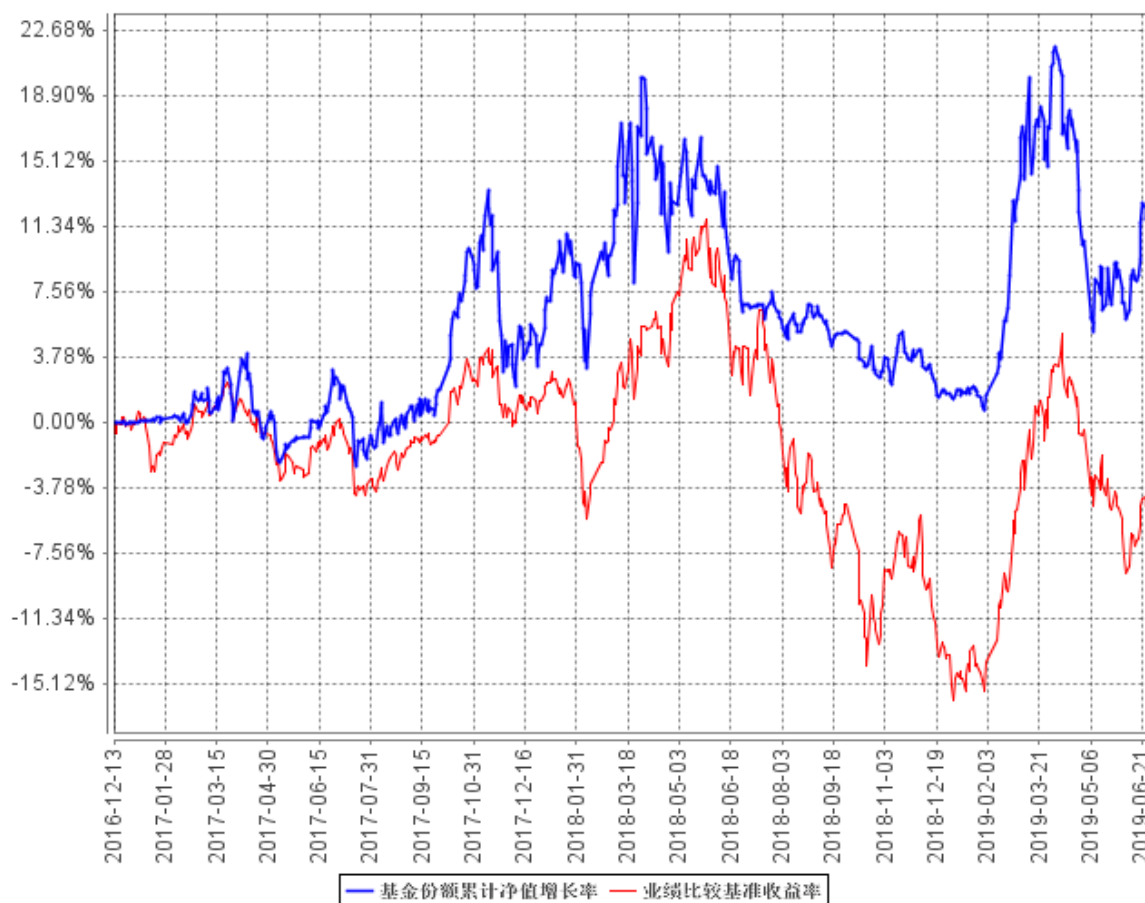

## § 4 管理人报告

### 4.1 基金管理人及基金经理情况

#### 4.1.1 基金管理人及其管理基金的经验

基金管理人中邮创业基金管理股份有限公司成立于 2006 年 5 月 8 日，截至 2019 年 6 月 30 日，本公司共管理 43 开放式基金产品，分别为中邮核心优选混合型证券投资基金、中邮核心成长混合型证券投资基金、中邮核心优势灵活配置混合型证券投资基金、中邮核心主题混合型证券投资基金、中邮中小盘灵活配置混合型证券投资基金、中邮上证 380 指数增强型证券投资基金、中邮战略新兴产业混合型证券投资基金、中邮稳定收益债券型证券投资基金、中邮定期开放债券型证券投资基金、中邮核心竞争力灵活配置混合型证券投资基金、中邮双动力混合型证券投资基金、中邮货币市场基金、中邮多策略灵活配置混合型证券投资基金、中邮现金驿站货币市场基金、中邮核心科技灵活配置混合型证券投资基金、中邮趋势精选灵活配置混合型证券投资基金、中邮稳健添利灵活配置混合型证券投资基金、中邮信息产业灵活配置混合型证券投资基金、中邮乐享收益灵活配置混合型证券投资基金、中邮创新优势灵活配置混合型证券投资基金、中邮新思路灵活配置混合型证券投资基金、中邮绝对收益策略定期开放混合型发起式证券投资基金、中邮风格轮动灵活配置混合型证券投资基金、中邮低碳经济灵活配置混合型证券投资基金、中邮纯债聚利债券型证券投资基金、中邮增力债券型证券投资基金、中邮睿信增强债券型证券投资基金、中邮医药健康灵活配置混合型证券投资基金、中邮消费升级灵活配置混合型发起式证券投资基金、中邮景泰灵活配置混合型证券投资基金、中邮军民融合灵活配置混合型证券投资基金、中邮未来新蓝筹灵活配置混合型证券投资基金、中邮稳健合赢债券型证券投资基金、中邮纯债恒利债券型证券投资基金、中邮睿利增强债券型证券投资基金、中邮健康文娱灵活配置混合型证券投资基金、中邮安泰双核混合型证券投资基金、中邮中证价值回报量化策略指数型发起式证券投资基金、中邮纯债汇利三个月定期开放债券型发起式证券投资基金、中邮沪港深精选混合型证券投资基金、中邮纯债裕利三个月定期开放债券型发起式证券投资基金、中邮中债-1-3 年久期央企 20 债券指数证券投资基金、中邮纯债优选一年定期开放债券型证券投资基金。

#### 4.1.2 基金经理（或基金经理小组）及基金经理助理简介

姓名	职务	任本基金的基金经理（助理）期限		证券从业年限	说明
		任职日期	离任日期		
王曼	基金经理	2016 年 12 月 13 日	-	6 年	经济学硕士，曾任中邮创业基金管理股份有限公司中邮核心成长混合型证券投资基金基金经理助理兼

					行业研究员、中邮创业基金管理股份有限公司中邮风格轮动灵活配置混合型证券投资基金基金经理。现任中邮创业基金管理股份有限公司中邮医药健康灵活配置混合型证券投资基金基金经理。
--	--	--	--	--	--

注：基金经理的任职日期及离任日期均依据基金成立日期或中国证券投资基金业协会下发的《关于基金经理注册通知》、《关于基金经理变更通知》、《关于基金经理注销通知》日期。

证券从业的含义遵从行业协会《证券业从业人员资格管理办法》的相关规定。

## 4.2 管理人对报告期内本基金运作遵规守信情况的说明

报告期内，本基金管理人严格遵循了《证券法》、《公开募集证券投资基金运作管理办法》等相关法律法规及本基金基金合同的规定，本着诚实信用、勤勉尽责的原则管理和运用基金资产，在严格控制风险的基础上，为基金份额持有人谋求最大利益。

本基金的投资决策、投资交易程序、投资权限等各方面均符合有关法律法规和基金合同的规定和约定；交易行为合法合规，未出现异常交易、操纵市场的现象；未发生内幕交易的情况；相关的信息披露真实、完整、准确、及时；基金各种账户类、申购赎回及其他交易类业务、注册登记业务均按规定的程序、规则进行，未出现重大违法违规或违反基金合同的行为。

## 4.3 管理人对报告期内公平交易情况的专项说明

### 4.3.1 公平交易制度的执行情况

本基金管理人一贯公平对待旗下管理的所有基金和组合，制定并严格遵守相应的制度和流程，通过系统和人工等方式在各环节严格控制交易公平执行。通过科学、制衡的投资决策体系，加强交易分配环节的内部控制，并通过制度流程和信息技术手段以保证实现公平交易原则。同时，通过监察稽核、事后分析和信息披露来保证公平交易过程和结果的监督。

报告期内，公司对旗下所有投资组合之间的收益率差异、分投资类别（股票、债券）的收益率差异进行了分析，并采集连续四个季度期间内、不同时间窗口下（1日内、3日、5日）同向交易的样本，根据 95%置信区间下差价率的 T 检验显著程度进行分析，未发现旗下投资组合之间存在利益输送情况。

### 4.3.2 异常交易行为的专项说明

报告期内，基金管理人所管理的所有投资组合参与的交易所公开竞价同日反向交易成交较少的单边交易量未超过该证券当日成交量的 5%。报告期内未发现本基金存在异常交易行为。

## 4.4 管理人对报告期内基金的投资策略和业绩表现的说明

### 4.4.1 报告期内基金投资策略和运作分析

今年我们认为，医保迎来存量时代，控药占比、招标降价是主旋律。医药政策整体方向：保质量，促创新，降药价。集中采购政策影响深远，医保面临巨大支付压力之下的唯一选择。整个产业链都要适应从原来的提高利润到控制成本的转变。在这样的背景下，我们认为整个医药板块的投资机会分为三大类：1、估值修复的交易性机会；2、创新药杀跌后带来的长期投资机会；3、中药和医疗器械资金避风港的投资机会。

国内药品带量采购稳步推进，医保控费是中长期的大方向，但医疗市场稳健成长，我们通过对日本过去 30 年持续控费的历史研究，医疗指数收益显著高于指数收益，且目前二级市场已经对控费有充分的预期。二季度我们看好受政策免疫，且估值偏低的细分领域个股：业绩超预期的零售药房板块，创新药受益药品市场腾笼换鸟进入医保，医疗器械设备受益进口替代。目前第一批“4+7”成熟带量采购已经运行接近一个季度，从目前的情况分析中标品种市场占有率提升明显。7-8 月进入中期期，我们将关注中期业绩超预期的个股。本基金将勤勉尽责，在基于价值导向的深入研究基础上，积极把握行业变革中的投资机会，合理控制风险，为基金持有人创造长期稳健的回报。

### 4.4.2 报告期内基金的业绩表现

截至本报告期末本基金份额净值为 1.1263 元，累计净值为 1.1263 元；本报告期基金份额净值增长率为 10.79%，业绩比较基准收益率为 11.02%。

## 4.5 管理人对宏观经济、证券市场及行业走势的简要展望

政策环境有压力但对资本市场预期的影响已边际衰减。未来带量采购的扩散是顶层政策的既定方向，后续再次出现变化对二级市场的冲击将小于对实业的冲击，而冲击程度可能更多和二级市场自身因素如累计涨幅和估值水平相关。看好 2019 年全年消费性医疗服务、CRO、高端医疗器械等多个领域延续较高景气度；零售药店、疫苗、IVD 景气度好于年初市场偏低预期。

生物医药板块是科创板重要构成部分，对已上市公司的影响具体可能体现在：1、估值体系潜移默化的变化，主要体现在创新药；2、估值水平是否能够水涨船高需观察；3、已上市龙头股稀缺性进一步凸显。

预计政策演进将继续“总量放缓，结构优化，龙头胜出”的产业发展逻辑。短期压力或来自市场本身的估值和持仓集中等因素，但中期我们仍继续聚焦细分领域景气度高、业绩确定性较强、估值合理、长期经营趋势向上的龙头个股。

#### **4.6 管理人对报告期内基金估值程序等事项的说明**

本基金管理公司于本报告期内成立估值小组，成员由总经理、督察长、基金清算部经理、基金经理及基金会计组成。估值小组负责确定基金估值程序及标准以及对突发事件的处理，在采用估值政策和程序时，充分考虑参与估值流程各方及人员的经验、专业胜任能力和独立性，通过估值委员会、参考行业协会估值意见、参考独立第三方机构估值数据等一种或多种方式的有效结合，减少或避免估值偏差的发生。

#### **4.7 管理人对报告期内基金利润分配情况的说明**

本报告期内根据相关法律法规、基金合同及基金运作情况，本基金未能满足利润分配条件，故未进行利润分配。

#### **4.8 报告期内管理人对本基金持有人数或基金资产净值预警情形的说明**

本基金本报告期内，有连续二十个工作日基金净值规模低于五千万元的情形。

## § 5 托管人报告

### 5.1 报告期内本基金托管人遵规守信情况声明

本报告期内，本基金托管人在对中邮医药健康灵活配置混合型证券投资基金的托管过程中，严格遵守《证券投资基金法》及其他法律法规和基金合同的有关规定，不存在任何损害基金份额持有人利益的行为，完全尽职尽责地履行了基金托管人应尽的义务。

### 5.2 托管人对报告期内本基金投资运作遵规守信、净值计算、利润分配等情况的说明

本报告期内，中邮医药健康灵活配置混合型证券投资基金的管理人——中邮创业基金管理股份有限公司在中邮医药健康灵活配置混合型证券投资基金的投资运作、基金资产净值计算、基金份额申购赎回价格计算、基金费用开支等问题上，不存在任何损害基金份额持有人利益的行为，在各重要方面的运作严格按照基金合同的规定进行。本报告期内，中邮医药健康灵活配置混合型证券投资基金未进行利润分配。

### 5.3 托管人对本半年度报告中财务信息等内容的真实、准确和完整发表意见

本托管人依法对中邮创业基金管理股份有限公司编制和披露的中邮医药健康灵活配置混合型证券投资基金 2019 年半年度报告中财务指标、净值表现、利润分配情况、财务会计报告、投资组合报告等内容进行了核查，以上内容真实、准确和完整。

## § 6 半年度财务会计报告（未经审计）

### 6.1 资产负债表

会计主体：中邮医药健康灵活配置混合型证券投资基金

报告截止日：2019 年 6 月 30 日

单位：人民币元

资产	附注号	本期末 2019 年 6 月 30 日	上年度末 2018 年 12 月 31 日
<b>资产：</b>			
银行存款	6.4.7.1	15,597,691.77	22,222,852.16
结算备付金		333,593.81	10,385,719.35
存出保证金		58,608.64	57,293.61
交易性金融资产	6.4.7.2	28,642,823.52	6,533,780.00
其中：股票投资		28,642,823.52	6,533,780.00
基金投资		-	-
债券投资		-	-
资产支持证券投资		-	-
贵金属投资		-	-
衍生金融资产	6.4.7.3	-	-
买入返售金融资产	6.4.7.4	-	10,000,000.00
应收证券清算款		-	-
应收利息	6.4.7.5	3,053.50	16,999.47
应收股利		-	-
应收申购款		1,678.97	2,480.71
递延所得税资产		-	-
其他资产	6.4.7.6	-	-
资产总计		44,637,450.21	49,219,125.30
<b>负债和所有者权益</b>	<b>附注号</b>	<b>本期末 2019 年 6 月 30 日</b>	<b>上年度末 2018 年 12 月 31 日</b>
<b>负 债：</b>			
短期借款		-	-
交易性金融负债		-	-
衍生金融负债	6.4.7.3	-	-
卖出回购金融资产款		-	-
应付证券清算款		353,213.34	-
应付赎回款		50,471.04	2,310.56
应付管理人报酬		52,516.02	63,245.08
应付托管费		8,752.66	10,540.84
应付销售服务费		-	-
应付交易费用	6.4.7.7	164,344.17	159,353.64
应交税费		-	-



应付利息		-	-
应付利润		-	-
递延所得税负债		-	-
其他负债	6.4.7.8	419,952.37	580,000.00
负债合计		1,049,249.60	815,450.12
<b>所有者权益：</b>			
实收基金	6.4.7.9	38,698,654.67	47,613,190.23
未分配利润	6.4.7.10	4,889,545.94	790,484.95
所有者权益合计		43,588,200.61	48,403,675.18
负债和所有者权益总计		44,637,450.21	49,219,125.30

注：报告截止日 2019 年 6 月 30 日，基金份额净值 1.1263 元，基金份额总额 38,698,654.67 份。

## 6.2 利润表

会计主体：中邮医药健康灵活配置混合型证券投资基金

本报告期：2019 年 1 月 1 日至 2019 年 6 月 30 日

单位：人民币元

项目	附注号	本期 2019 年 1 月 1 日至 2019 年 6 月 30 日	上年度可比期间 2018 年 1 月 1 日至 2018 年 6 月 30 日
<b>一、收入</b>		6,367,427.10	5,484,055.20
1.利息收入		117,382.45	126,828.57
其中：存款利息收入	6.4.7.11	70,394.80	80,957.34
债券利息收入		-	-
资产支持证券利息收入		-	-
买入返售金融资产收入		46,987.65	45,871.23
其他利息收入		-	-
2.投资收益（损失以“-”填列）		3,860,095.66	9,155,001.44
其中：股票投资收益	6.4.7.12	3,746,144.36	8,917,506.91
基金投资收益		-	-
债券投资收益	6.4.7.13	-	-
资产支持证券投资收益	6.4.7.13.5	-	-
贵金属投资收益	6.4.7.14	-	-
衍生工具收益	6.4.7.15	-	-
股利收益	6.4.7.16	113,951.30	237,494.53
3.公允价值变动收益（损失以“-”号填列）	6.4.7.17	2,385,052.70	-3,846,748.89
4.汇兑收益（损失以“-”号填列）		-	-
5.其他收入（损失以“-”号填列）	6.4.7.18	4,896.29	48,974.08
<b>减：二、费用</b>		881,390.56	1,559,032.09
1. 管理人报酬	6.4.10.2.1	348,495.62	546,262.53
2. 托管费	6.4.10.2.2	58,082.57	91,043.67
3. 销售服务费	6.4.10.2.3	-	-

4. 交易费用	6.4.7.19	444,915.74	672,415.78
5. 利息支出		-	-
其中：卖出回购金融资产支出		-	-
6. 税金及附加		-	-
7. 其他费用	6.4.7.20	29,896.63	249,310.11
<b>三、利润总额（亏损总额以“-”号填列）</b>		5,486,036.54	3,925,023.11
减：所得税费用		-	-
<b>四、净利润（净亏损以“-”号填列）</b>		5,486,036.54	3,925,023.11

### 6.3 所有者权益（基金净值）变动表

会计主体：中邮医药健康灵活配置混合型证券投资基金

本报告期：2019 年 1 月 1 日至 2019 年 6 月 30 日

单位：人民币元

项目	本期 2019 年 1 月 1 日至 2019 年 6 月 30 日		
	实收基金	未分配利润	所有者权益合计
一、期初所有者权益（基金净值）	47,613,190.23	790,484.95	48,403,675.18
二、本期经营活动产生的基金净值变动数（本期利润）	-	5,486,036.54	5,486,036.54
三、本期基金份额交易产生的基金净值变动数（净值减少以“-”号填列）	-8,914,535.56	-1,386,975.55	-10,301,511.11
其中：1.基金申购款	1,430,746.89	174,055.47	1,604,802.36
2.基金赎回款	-10,345,282.45	-1,561,031.02	-11,906,313.47
四、本期向基金份额持有人分配利润产生的基金净值变动（净值减少以“-”号填列）	-	-	-
五、期末所有者权益（基金净值）	38,698,654.67	4,889,545.94	43,588,200.61
项目	上年度可比期间 2018 年 1 月 1 日至 2018 年 6 月 30 日		

	实收基金	未分配利润	所有者权益合计
一、期初所有者权益(基金净值)	90,417,837.29	4,047,481.71	94,465,319.00
二、本期经营活动产生的基金净值变动数(本期利润)	-	3,925,023.11	3,925,023.11
三、本期基金份额交易产生的基金净值变动数(净值减少以“-”号填列)	-35,690,680.08	-4,254,827.63	-39,945,507.71
其中：1.基金申购款	13,164,230.39	1,982,576.41	15,146,806.80
2.基金赎回款	-48,854,910.47	-6,237,404.04	-55,092,314.51
四、本期向基金份额持有人分配利润产生的基金净值变动(净值减少以“-”号填列)	-	-	-
五、期末所有者权益(基金净值)	54,727,157.21	3,717,677.19	58,444,834.40

报表附注为财务报表的组成部分。

本报告 6.1 至 6.4 财务报表由下列负责人签署：

          孔军                                          孔军                                          佟姍            
 基金管理人负责人                      主管会计工作负责人                      会计机构负责人

## 6.4 报表附注

### 6.4.1 基金基本情况

中邮医药健康灵活配置混合型证券投资基金（以下简称“本基金”）经中国证券监督管理委员会（以下简称“中国证监会”）证监许可〔2016〕1908号《关于准予中邮医药健康灵活配置混合型证券投资基金注册的批复》批准募集，由中邮创业基金管理股份有限公司依照《中华人民共和国证券投资基金法》、《证券投资基金运作管理办法》、《证券投资基金销售管理办法》等有关规定和《中邮医药健康灵活配置混合型证券投资基金基金合同》发起，并于2016年12月13日募集成立。本基金为契约型开放式，存续期限不定，首次设立募集包括认购资金利息共募集675,956,347.95元，业经致同会计师事务所（特殊普通合伙）致同验字(2016)第110ZC0680号验资报告予以验证。本基金的基金管理人为中邮创业基金管理股份有限公司，基金托管人为中国工商银行股份有限公司。

根据《中华人民共和国证券投资基金法》和《中邮医药健康灵活配置混合型证券投资基金基

金合同》的有关规定，本基金的投资范围为具有良好流动性的金融工具，包括国内依法发行上市的股票（包含中小板、创业板及其他经中国证监会核准上市的股票）、债券（包括国内依法发行和上市交易的国债、央行票据、金融债券、企业债券、公司债券、中期票据、短期融资券、超短期融资券、次级债券、政府支持机构债、政府支持债券、地方政府债、可转换债券及其他中国证监会允许投资的债券）、债券回购、银行存款、货币市场工具、权证、股指期货、资产支持证券以及法律法规或中国证监会允许基金投资的其他金融工具（但须符合中国证监会相关规定）。在正常市场情况下，本基金的投资组合中各类资产占基金资产净值的目标比例为：股票投资占基金资产的比例为 0% - 95%，其中权证投资占基金资产净值的比例为 0% - 3%；扣除股指期货合约需缴纳的交易保证金后现金或者到期日在一年以内的政府债券不低于基金资产净值的 5%，本基金投资于医药健康行业的证券不低于非现金资产的 80%。本基金参与股指期货交易，应符合法律法规规定和基金合同约定的投资限制并遵守相关期货交易所的业务规则。

#### **6.4.2 会计报表的编制基础**

本基金财务报表以基金持续经营为基础编制，执行财政部颁布的企业会计准则及其应用指南、解释及其他有关规定（统称“企业会计准则”）和中国证券业协会 2007 年 5 月 15 日颁布的《证券投资基金会计核算业务指引》、中国证监会 2010 年 2 月 8 日颁布的证监会公告[2010]5 号《证券投资基金信息披露 XBRL 模板 3 号<年度报告和半年度报告>》及中国证监会发布的关于基金行业实务操作的有关规定。

#### **6.4.3 遵循企业会计准则及其他有关规定的声明**

本基金基于上述编制基础的财务报表符合企业会计准则的要求，真实完整地反映了基金财务状况、经营成果和所有者权益（基金净值）变动情况等有关信息。

#### **6.4.4 重要会计政策和会计估计**

本报告期本基金所采用的会计政策与最近一期年度报告相一致。

#### **6.4.5 会计政策和会计估计变更以及差错更正的说明**

##### **6.4.5.1 会计政策变更的说明**

本报告期内本基金无会计政策变更。

##### **6.4.5.2 会计估计变更的说明**

本报告期内本基金无会计估计变更。

##### **6.4.5.3 差错更正的说明**

本报告期内本基金无差错更正。

#### 6.4.6 税项

根据财政部、国家税务总局财税[2002]128号《关于开放式证券投资基金有关税收问题的通知》、财税[2004]78号《关于证券投资基金税收政策的通知》、财税[2008]1号《财政部 国家税务总局 关于企业所得税若干优惠政策的通知》、财税[2015]101号《财政部 国家税务总局 证监会关于实施上市公司股息红利差别化个人所得税政策有关问题的通知》、财税[2016]36号《财政部 国家税务总局 关于全面推开营业税改征增值税试点的通知》、财税[2016]46号《财政部 国家税务总局 关于进一步明确全面推开营改增试点金融业有关政策的通知》、财税[2016]70号《财政部 国家税务总局关于金融机构同业往来等增值税政策的补充通知》、财税[2017]56号《财政部 国家税务总局关于资管产品增值税有关问题的通知》、财税[2017]90号《财政部 国家税务总局 关于租入固定资产进项税额抵扣等增值税政策的通知》及其他相关税务法规和实务操作，本基金主要税项列示如下：

1. 对基金取得的企业债券利息收入，由发行债券的企业在向基金派发利息时代扣代缴 20% 的个人所得税；基金从公开发行和转让市场取得的上市公司股票，持股期限超过 1 年的，股息红利所得暂免征收个人所得税。持股期限在 1 个月以内（含 1 个月）的，其股息红利所得全额计入应纳税所得额；持股期限在 1 个月以上至 1 年（含 1 年）的，暂减按 50% 计入应纳税所得额；上述所得统一适用 20% 的税率计征个人所得税。

2. 基金卖出股票按 0.1% 的税率缴纳股票交易印花税，买入股票不征收股票交易印花税。

3. 对证券投资基金从证券市场中取得的收入，包括买卖股票、债券的差价收入，股权的股息、红利收入，债券的利息收入及其他收入，暂不征收企业所得税。

4. 对证券投资基金管理人运用基金买卖股票、债券的差价收入及基金取得的以下利息收入免征增值税：a) 同业存款；b) 买入返售金融资产（质押式、买断式）；c) 国债、地方政府债；d) 金融债券。

基金增值税应税行为包括贷款服务和金融商品转让。采用简易计税方法，按照 3% 的征收率缴纳增值税。对基金在 2018 年 1 月 1 日前运营过程中发生的增值税应税行为，未缴纳增值税的，不再缴纳；已缴纳增值税的，已纳税额从基金管理人以后月份的增值税应纳税额中抵减。基金管理人运营基金提供的贷款服务、发生的部分金融商品转让业务，按照以下规定确定销售额：（1）提供贷款服务，以 2018 年 1 月 1 日起产生的利息及利息性质的收入为销售额；（2）转让 2017 年 12 月 31 日前取得的股票（不包括限售股）、债券、基金、非货物期货，可以选择按照实际买入价计算销售额，或者以 2017 年最后一个交易日的股票收盘价（2017 年最后一个交易日处于停牌期间的股票，为停牌前最后一个交易日收盘价）、债券估值（中债金融估值中心有限公司或中证指数有

限公司提供的债券估值)、基金份额净值、非货物期货结算价格作为买入价计算销售额。

5. 本基金的城市维护建设税、教育费附加和地方教育费附加等税费按照实际缴纳增值税额的适用比例计算缴纳。

#### 6.4.7 重要财务报表项目的说明

##### 6.4.7.1 银行存款

单位：人民币元

项目	本期末 2019年6月30日
活期存款	15,597,691.77
定期存款	-
其中：存款期限1个月以内	-
存款期限1-3个月	-
存款期限3个月以上	-
其他存款	-
合计：	15,597,691.77

##### 6.4.7.2 交易性金融资产

单位：人民币元

项目	本期末 2019年6月30日		
	成本	公允价值	公允价值变动
股票	26,559,816.30	28,642,823.52	2,083,007.22
贵金属投资-金交所黄金合约	-	-	-
债券	交易所市场	-	-
	银行间市场	-	-
	合计	-	-
资产支持证券	-	-	-
基金	-	-	-
其他	-	-	-
合计	26,559,816.30	28,642,823.52	2,083,007.22

##### 6.4.7.3 衍生金融资产/负债

本基金本期末未持有衍生金融资产/负债。

#### 6.4.7.4 买入返售金融资产

##### 6.4.7.4.1 各项买入返售金融资产期末余额

本基金本期末未持有买入返售金融资产。

##### 6.4.7.4.2 期末买断式逆回购交易中取得的债券

本基金本期末未持有买断式逆回购金融资产。

#### 6.4.7.5 应收利息

单位：人民币元

项目	本期末 2019年6月30日
应收活期存款利息	2,893.45
应收定期存款利息	-
应收其他存款利息	-
应收结算备付金利息	136.29
应收债券利息	-
应收资产支持证券利息	-
应收买入返售证券利息	-
应收申购款利息	-
应收黄金合约拆借孳息	-
其他	23.76
合计	3,053.50

#### 6.4.7.6 其他资产

本基金本期末未持有其他资产。

#### 6.4.7.7 应付交易费用

单位：人民币元

项目	本期末 2019年6月30日
交易所市场应付交易费用	164,344.17
银行间市场应付交易费用	-
合计	164,344.17

#### 6.4.7.8 其他负债

单位：人民币元

项目	本期末
----	-----

	2019 年 6 月 30 日
应付券商交易单元保证金	-
应付赎回费	116.58
预提费用	419,835.79
合计	419,952.37

#### 6.4.7.9 实收基金

金额单位：人民币元

项目	本期 2019 年 1 月 1 日至 2019 年 6 月 30 日	
	基金份额（份）	账面金额
上年度末	47,613,190.23	47,613,190.23
本期申购	1,430,746.89	1,430,746.89
本期赎回(以“-”号填列)	-10,345,282.45	-10,345,282.45
- 基金拆分/份额折算前	-	-
基金拆分/份额折算变动份额	-	-
本期申购	-	-
本期赎回(以“-”号填列)	-	-
本期末	38,698,654.67	38,698,654.67

#### 6.4.7.10 未分配利润

单位：人民币元

项目	已实现部分	未实现部分	未分配利润合计
上年度末	6,784,627.94	-5,994,142.99	790,484.95
本期利润	3,100,983.84	2,385,052.70	5,486,036.54
本期基金份额交易产生的变动数	-1,864,379.27	477,403.72	-1,386,975.55
其中：基金申购款	285,664.69	-111,609.22	174,055.47
基金赎回款	-2,150,043.96	589,012.94	-1,561,031.02
本期已分配利润	-	-	-
本期末	8,021,232.51	-3,131,686.57	4,889,545.94

#### 6.4.7.11 存款利息收入

单位：人民币元

项目	本期 2019 年 1 月 1 日至 2019 年 6 月 30 日
活期存款利息收入	65,891.03



定期存款利息收入	-
其他存款利息收入	-
结算备付金利息收入	4,036.34
其他	467.43
合计	70,394.80

#### 6.4.7.12 股票投资收益

##### 6.4.7.12.1 股票投资收益——买卖股票差价收入

单位：人民币元

项目	本期 2019年1月1日至2019年6月30日
卖出股票成交总额	141,105,499.81
减：卖出股票成本总额	137,359,355.45
买卖股票差价收入	3,746,144.36

#### 6.4.7.13 债券投资收益

本基金本期末未进行债券投资。

##### 6.4.7.13.1 资产支持证券投资收益

本报告期本基金无资产支持证券投资。

#### 6.4.7.14 贵金属投资收益

本报告期本基金无贵金属投资。

#### 6.4.7.15 衍生工具收益

本报告期本基金无衍生工具投资。

#### 6.4.7.16 股利收益

单位：人民币元

项目	本期 2019年1月1日至2019年6月30日
股票投资产生的股利收益	113,951.30
基金投资产生的股利收益	-
合计	113,951.30

**6.4.7.17 公允价值变动收益**

单位：人民币元

项目名称	本期 2019年1月1日至2019年6月30日
1. 交易性金融资产	2,385,052.70
——股票投资	2,385,052.70
——债券投资	-
——资产支持证券投资	-
——贵金属投资	-
——其他	-
2. 衍生工具	-
——权证投资	-
3. 其他	-
减：应税金融商品公允价值变动产生的预估 增值税	-
合计	2,385,052.70

**6.4.7.18 其他收入**

单位：人民币元

项目	本期 2019年1月1日至2019年6月30日
基金赎回费收入	4,896.29
合计	4,896.29

注：本基金赎回费率最高不超过赎回金额的 5%，随持有期限的增加而递减。赎回费用由赎回基金份额的基金份额持有人承担，对持续持有期少于 7 日（不含 7 日）的投资人收取不低于 1.5% 的赎回费，对持续持有期长于 7 日（含 7 日）但少于 30 日（不含 30 日）的投资人收取不低于 0.75% 的赎回费，并将上述赎回费全额计入基金财产；对持续持有期长于 30 日（含 30 日）但少于 93 日（不含 93 日）的投资人收取不低于 0.5% 的赎回费，并将不低于赎回费总额的 75% 计入基金财产；对持续持有期长于 93 日（含 93 日）但少于 186 日（不含 186 日）的投资人收取不低于 0.5% 的赎回费，并将不低于赎回费总额的 50% 计入基金财产；对持续持有期长于 186 日（含 186 日）的投资人，应当将不低于赎回费总额的 25% 计入基金财产。其余用于支付注册登记费和其他必要的手续费。

**6.4.7.19 交易费用**

单位：人民币元

项目	本期
----	----

	2019 年 1 月 1 日至 2019 年 6 月 30 日
交易所市场交易费用	444,915.74
银行间市场交易费用	-
交易基金产生的费用	-
其中：申购费	-
赎回费	-
合计	444,915.74

#### 6.4.7.20 其他费用

单位：人民币元

项目	本期 2019 年 1 月 1 日至 2019 年 6 月 30 日
审计费用	19,835.79
信息披露费	-
银行结算费用	1,060.84
债券帐户维护费	9,000.00
合计	29,896.63

#### 6.4.8 或有事项、资产负债表日后事项的说明

##### 6.4.8.1 或有事项

本报告期内，本基金不存在或有事项。

##### 6.4.8.2 资产负债表日后事项

截至 2019 年 08 月 20 日，本基金不存在应披露的资产负债表日后事项。

#### 6.4.9 关联方关系

##### 6.4.9.1 本报告期存在控制关系或其他重大利害关系的关联方发生变化的情况

本报告期未发生与本基金存在控制关系或其他重大利害关系的关联方变化。

##### 6.4.9.2 本报告期与基金发生关联交易的各关联方

关联方名称	与本基金的关系
中邮创业基金管理股份有限公司	基金管理人、基金注册登记机构、基金销售机构
中国工商银行股份有限公司	基金托管人、基金代销机构
首创证券有限责任公司	基金管理人的股东、基金代销机构
中国邮政集团公司	基金管理人的股东
三井住友银行股份有限公司	基金管理人的股东

## 6.4.10 本报告期及上年度可比期间的关联方交易

### 6.4.10.1 通过关联方交易单元进行的交易

#### 6.4.10.1.1 股票交易

金额单位：人民币元

关联方名称	本期 2019年1月1日至2019年6月30日		上年度可比期间 2018年1月1日至2018年6月30日	
	成交金额	占当期股票 成交总额的比例	成交金额	占当期股票 成交总额的比例
首创证券有限责任公司	101,473,396.90	34.07%	171,387,942.47	40.85%

#### 6.4.10.1.2 债券交易

本报告期末本基金未发生债券交易。

#### 6.4.10.1.3 债券回购交易

金额单位：人民币元

关联方名称	本期 2019年1月1日至2019年6月30日		上年度可比期间 2018年1月1日至2018年6月30日	
	回购成交金额	占当期债券回购 成交总额的比例	回购成交金额	占当期债券 回购 成交总额的比例
首创证券有限责任公司	83,000,000.00	100.00%	50,000,000.00	100.00%

#### 6.4.10.1.4 权证交易

本报告期末本基金未发生权证交易。

#### 6.4.10.1.5 应支付关联方的佣金

金额单位：人民币元

关联方名称	本期 2019年1月1日至2019年6月30日			
	当期佣金	占当期佣金总量 的比例	期末应付佣金余额	占期末应付佣金 总额的比例
首创证券有限责任公司	94,502.13	34.07%	65,585.33	39.91%

关联方名称	上年度可比期间 2018年1月1日至2018年6月30日			
	当期佣金	占当期佣金总量的比例	期末应付佣金余额	占期末应付佣金总额的比例
首创证券有限责任公司	159,614.01	40.85%	75,661.38	38.93%

#### 6.4.10.2 关联方报酬

##### 6.4.10.2.1 基金管理费

单位：人民币元

项目	本期 2019年1月1日至2019年6月30日	上年度可比期间 2018年1月1日至2018年6月30日
当期发生的基金应支付的管理费	348,495.62	546,262.53
其中：支付销售机构的客户维护费	132,074.35	197,592.07

注：支付基金管理人中邮创业基金管理有限公司的基金管理费，按前一日基金资产净值的 1.5% 的年费率计提，逐日累计至每月月底，按月支付。计算公式为：

$$\text{日基金管理人报酬} = \text{前一日基金资产净值} \times 1.5\% / \text{当年天数}$$

##### 6.4.10.2.2 基金托管费

单位：人民币元

项目	本期 2019年1月1日至2019年6月30日	上年度可比期间 2018年1月1日至2018年6月30日
当期发生的基金应支付的托管费	58,082.57	91,043.67

注：支付基金托管人中国工商银行股份有限公司的基金托管费，按前一日基金资产净值的 0.25% 的年费率计提，逐日累计至每月月底，按月支付。计算公式为：

$$\text{日基金托管费} = \text{前一日基金资产净值} \times 0.25\% / \text{当年天数}$$

#### 6.4.10.3 与关联方进行银行间同业市场的债券(含回购)交易

本报告期内本基金未与关联方发生银行间同业市场的债券（含回购）交易。

#### 6.4.10.4 各关联方投资本基金的情况

##### 6.4.10.4.1 报告期内基金管理人运用固有资金投资本基金的情况

本报告期内，基金管理人未运用固有资金投资本基金。

**6.4.10.4.2 报告期末除基金管理人之外的其他关联方投资本基金的情况**

本报告期末，除基金管理人之外的其他关联方未投资本基金。

**6.4.10.5 由关联方保管的银行存款余额及当期产生的利息收入**

单位：人民币元

关联方名称	本期 2019年1月1日至2019年6月30日		上年度可比期间 2018年1月1日至2018年6月30日	
	期末余额	当期利息收入	期末余额	当期利息收入
中国工商银行股份有限公司	15,597,691.77	65,891.03	6,630,229.95	77,942.07

**6.4.10.6 本基金在承销期内参与关联方承销证券的情况**

本报告期内本基金未在承销期内参与认购关联方承销的证券。

**6.4.11 利润分配情况**

本报告期内本基金未发生利润分配。

**6.4.12 期末（2019年6月30日）本基金持有的流通受限证券****6.4.12.1 因认购新发/增发证券而于期末持有的流通受限证券**

本期末本基金未持有因认购/新发而流通受限证券。

**6.4.12.2 期末持有的暂时停牌等流通受限股票**

本期末本基金未持有暂时停牌等流通受限股票。

**6.4.12.3 期末债券正回购交易中作为抵押的债券**

本基金本期末未持有债券正回购交易中作为抵押的债券。

**6.4.13 金融工具风险及管理****6.4.13.1 风险管理政策和组织架构**

本基金的风险管理政策是使基金投资风险可测、可控和可承受。本基金管理人建立了由风险管理委员会、督察长、监察稽核部和相关业务部门构成的多层次风险管理组织架构体系。风险管理团队在识别、衡量投资风险后，通过正式报告的方式，将分析结果及时传达给基金经理、投资总监、投资决策委员会和风险管理委员会，协助进行风险管理决策，以实现风险管理目标。

本基金管理人主要通过定性分析和定量分析的方法，估测各种金融工具风险可能产生的损失。本基金管理人从定性分析的角度出发，判断风险损失的严重程度和出现同类风险损失的频度；

从定量分析的角度出发，根据本基金的投资目标，结合基金资产所运用的金融工具特征，通过特定的风险量化指标、模型和日常的量化报告，参考压力测试结果，确定风险限度，及时对各种风险进行监督、分析和评估，并制定应对措施，将风险控制在预期可承受的范围内。

#### **6.4.13.2 信用风险**

信用风险是指包括债券发行人出现拒绝支付利息或到期时拒绝支付本息的违约风险，或由于债券发行人信用质量降低导致债券价格下跌的风险，及因交易对手违约而产生的交割风险。

本基金管理人通过信用分析团队建立了内部评级体系，对发行人及债券投资进行内部评级，对交易对手的信用风险状况进行评级，并对交易对手设定授信额度，以控制可能出现的信用风险。

##### **6.4.13.2.1 按短期信用评级列示的债券投资**

本基金未持有按短期信用评级列示的债券投资。

##### **6.4.13.2.2 按短期信用评级列示的资产支持证券投资**

本基金未持有按短期信用评级列示的资产支持证券。

##### **6.4.13.2.3 按短期信用评级列示的同业存单投资**

本基金未持有按短期信用评级列示的同业存单。

##### **6.4.13.2.4 按长期信用评级列示的债券投资**

本基金未持有按长期信用评级列示的债券投资。

##### **6.4.13.2.5 按长期信用评级列示的资产支持证券投资**

本基金未持有按长期信用评级列示的资产支持证券。

##### **6.4.13.2.6 按长期信用评级列示的同业存单投资**

本基金未持有按长期信用评级列示的同业存单。

#### **6.4.13.3 流动性风险**

流动性风险是指包括因市场交易量不足，导致不能以合理价格及时进行证券交易的风险，或投资组合无法应付客户赎回要求所引起的违约风险。

本基金管理人通过限制投资集中度来管理投资品种变现的流动性风险。本基金所投资的证券在证券交易所或银行间市场交易，除在“6.4.12 期末本基金持有的流通受限证券”中列示的部分基金资产流通暂时受限制的情况外，其余均能及时变现。

### 6.4.13.3.1 报告期内本基金组合资产的流动性风险分析

本基金在运作过程中未发生过流动性风险情况。公司建立了防范流动性风险的有效机制。公司每日跟踪监测本基金持有资产的交易量、持仓集中度、流通受限资产占比、可流通资产变现天数、7 日可变现资产比例、信用债券和逆回购质押券最新主体及债项评级、利率债券组合久期、基金杠杆率等涉及资产流动性风险的指标，并设置合理有效的风控阈值；详细分析本基金投资者类型、投资者结构、投资者风险偏好和历史申购与赎回数据，审慎评估不同市场环境可能带来的投资者赎回需求，制定了健全有效的流动性风险压力测试方法。当市场环境或投资者结构发生变化时，及时调整基金投资策略，预留充足现金头寸、确保基金组合资产的变现能力与投资者赎回需求的匹配与平衡。如果遇到极端市场情形或发生巨额赎回情形，公司将采取本基金合同约定的巨额赎回申请处理方式及其他各类流动性风险管理工具，控制极端情况下潜在流动性风险。

### 6.4.13.4 市场风险

市场风险指因受各种因素影响而引起的证券及其衍生品市场价格不利波动，使投资组合资产、公司资产面临损失的风险，包括利率风险、外汇风险和其他价格风险。

#### 6.4.13.4.1 利率风险

利率风险是指利率变动引起组合中资产特别是债券投资的市场价格变动，从而影响基金投资收益的风险。

本基金管理人定期对组合中债券投资部分面临的利率风险进行监控分析，并通过调整投资组合的久期等方法对上述利率风险进行管理。

##### 6.4.13.4.1.1 利率风险敞口

单位：人民币元

本期末 2019 年 6 月 30 日	1 年以内	1-5 年	5 年以上	不计息	合计
资产					
银行存款	15,597,691.77	-	-	-	15,597,691.77
结算备付金	333,593.81	-	-	-	333,593.81
存出保证金	58,608.64	-	-	-	58,608.64
交易性金融资产	-	-	-	28,642,823.52	28,642,823.52
应收利息	-	-	-	3,053.50	3,053.50
应收申购款	-	-	-	1,678.97	1,678.97
资产总计	15,989,894.22	-	-	28,647,555.99	44,637,450.21
负债					



应付证券清算款	-	-	-	353,213.34	353,213.34
应付赎回款	-	-	-	50,471.04	50,471.04
应付管理人报酬	-	-	-	52,516.02	52,516.02
应付托管费	-	-	-	8,752.66	8,752.66
应付交易费用	-	-	-	164,344.17	164,344.17
其他负债	-	-	-	419,952.37	419,952.37
负债总计	-	-	-	1,049,249.60	1,049,249.60
利率敏感度缺口	15,989,894.22	-	-	-27,598,306.39	43,588,200.61
上年度末 2018年12月31日	1年以内	1-5年	5年以上	不计息	合计
资产					
银行存款	22,222,852.16	-	-	-	22,222,852.16
结算备付金	10,385,719.35	-	-	-	10,385,719.35
存出保证金	57,293.61	-	-	-	57,293.61
交易性金融资产	-	-	-	6,533,780.00	6,533,780.00
买入返售金融资产	10,000,000.00	-	-	-	10,000,000.00
应收利息	-	-	-	16,999.47	16,999.47
应收申购款	-	-	-	2,480.71	2,480.71
资产总计	42,665,865.12	-	-	6,553,260.18	49,219,125.30
负债					
应付赎回款	-	-	-	2,310.56	2,310.56
应付管理人报酬	-	-	-	63,245.08	63,245.08
应付托管费	-	-	-	10,540.84	10,540.84
应付交易费用	-	-	-	159,353.64	159,353.64
其他负债	-	-	-	580,000.00	580,000.00
负债总计	-	-	-	815,450.12	815,450.12
利率敏感度缺口	42,665,865.12	-	-	-5,737,810.06	48,403,675.18

#### 6.4.13.4.1.2 利率风险的敏感性分析

本基金本报告期末未持有债券投资，因此市场利率的变动对于本基金资产净值无重大影响。

#### 6.4.13.4.2 其他价格风险

##### 市场价格风险

市场价格风险是指基金所持金融工具的公允价值或未来现金流量因除市场利率和外汇汇率以外的市场价格因素变动而发生波动的风险。本基金主要投资于证券交易所上市或银行间同业市场交易的股票和债券，所面临的最大市场价格风险由所持有的金融工具的公允价值决定。本基金通过投资组合的分散化降低市场价格风险，并且本基金管理人每日对本基金所持有的证券价格实施监控。

本基金的投资范围为具有良好流动性的金融工具，包括国内依法发行上市的股票（包含中小

板、创业板及其他经中国证监会核准上市的股票)、债券(含中小企业私募债券)、可转换债券、银行存款、货币市场工具、权证、股指期货、资产支持证券以及法律法规或中国证监会允许基金投资的其他金融工具(但须符合中国证监会相关规定)。如法律法规或监管机构以后允许基金投资其他品种,基金管理人履行适当程序后,可以将其纳入投资范围。

本基金股票投资占基金资产的比例为 0%~95%,投资于债券、银行存款、货币市场工具、现金、权证、资产支持证券以及法律法规或中国证监会允许基金投资的其他证券品种等合计占基金资产的比例为 5%~100%,其中权证投资占基金资产净值的比例为 0%~3%;扣除股指期货合约需缴纳的交易保证金后现金或者到期日在一年以内的政府债券不低于基金资产净值的 5%,本基金持有的单只中小企业私募债券,其市值不得超过基金资产净值 10%。本基金参与股指期货交易,应符合法律法规规定和基金合同约定的投资限制并遵守相关期货交易所的业务规则。

于 2019 年 6 月 30 日,本基金面临的整体市场价格风险列示如下:

#### 6.4.13.4.2.1 其他价格风险敞口

金额单位:人民币元

项目	本期末 2019 年 6 月 30 日		上年度末 2018 年 12 月 31 日	
	公允价值	占基金 资产净 值比例 (%)	公允价值	占基金资 产净值比 例 (%)
交易性金融资产-股票投资	28,642,823.52	65.71	6,533,780.00	13.50
交易性金融资产-基金投资	-	-	-	-
交易性金融资产-债券投资	-	-	-	-
交易性金融资产-贵金属投资	-	-	-	-
衍生金融资产-权证投资	-	-	-	-
其他	-	-	-	-
合计	28,642,823.52	65.71	6,533,780.00	13.50

#### 6.4.13.4.2.2 其他价格风险的敏感性分析

假设	固定其它市场变量,当本基金基准上涨 1%		
	固定其它市场变量,当本基金基准下跌 1%		
分析	相关风险变量的变动	对资产负债表日基金资产净值的影响金额(单位:人民币元)	
		本期末(2019 年 6 月 30 日)	上年度末(2018 年 12 月 31 日)
	基金净资产变动	264,952.53	40,122.79

	基金净资产变动	-264,952.53	-40,122.79
--	---------	-------------	------------

注：我们利用 CAPM 模型计算得到上述结果，其中，无风险收益率取 2019 年 6 月 30 日十年期国债收益率 3.2254%，利用 2019 年 1 月 1 日以来基金日收益率与基金基准日收益率计算得到基金的 Beta 系数为 0.93。

#### 6.4.14 有助于理解和分析会计报表需要说明的其他事项

无。

## § 7 投资组合报告

### 7.1 期末基金资产组合情况

金额单位：人民币元

序号	项目	金额	占基金总资产的比例 (%)
1	权益投资	28,642,823.52	64.17
	其中：股票	28,642,823.52	64.17
2	基金投资	-	-
3	固定收益投资	-	-
	其中：债券	-	-
	资产支持证券	-	-
4	贵金属投资	-	-
5	金融衍生品投资	-	-
6	买入返售金融资产	-	-
	其中：买断式回购的买入返售金融资产	-	-
7	银行存款和结算备付金合计	15,931,285.58	35.69
8	其他各项资产	63,341.11	0.14
9	合计	44,637,450.21	100.00

注：由于四舍五入的原因报告期末基金资产组合各项目公允价值占基金总资产的比例分项之和与合计可能有尾差。

### 7.2 期末按行业分类的股票投资组合

#### 7.2.1 报告期末按行业分类的境内股票投资组合

金额单位：人民币元

代码	行业类别	公允价值（元）	占基金资产净值比例 (%)
A	农、林、牧、渔业	-	-
B	采矿业	-	-
C	制造业	10,232,281.47	23.47
D	电力、热力、燃气及水生产和供应业	-	-
E	建筑业	1,574,800.00	3.61
F	批发和零售业	3,398,010.00	7.80
G	交通运输、仓储和邮政业	-	-
H	住宿和餐饮业	-	-
I	信息传输、软件和信息技术服务业	7,410,305.05	17.00
J	金融业	2,653,147.00	6.09
K	房地产业	-	-
L	租赁和商务服务业	-	-
M	科学研究和技术服务业	2,307,280.00	5.29
N	水利、环境和公共设施管理业	1,067,000.00	2.45

O	居民服务、修理和其他服务业	-	-
P	教育	-	-
Q	卫生和社会工作	-	-
R	文化、体育和娱乐业	-	-
S	综合	-	-
	合计	28,642,823.52	65.71

注：由于四舍五入原因公允价值占基金资产净值的比例分项之和与合计可能有尾差。

## 7.2.2 报告期末按行业分类的港股通投资股票投资组合

本报告期末本基金未投资港股通股票。

## 7.3 期末按公允价值占基金资产净值比例大小排序的所有股票投资明细

金额单位：人民币元

序号	股票代码	股票名称	数量（股）	公允价值	占基金资产净值比例（%）
1	300595	欧普康视	38,000	1,352,800.00	3.10
2	300451	创业慧康	89,999	1,345,485.05	3.09
3	603233	大参林	28,000	1,260,000.00	2.89
4	300463	迈克生物	49,951	1,255,268.63	2.88
5	603259	药明康德	14,000	1,213,520.00	2.78
6	300725	药石科技	19,000	1,184,270.00	2.72
7	300601	康泰生物	22,000	1,155,000.00	2.65
8	300253	卫宁健康	80,000	1,134,400.00	2.60
9	002727	一心堂	39,000	1,111,110.00	2.55
10	300759	康龙化成	32,000	1,093,760.00	2.51
11	002153	石基信息	30,000	1,085,700.00	2.49
12	300523	辰安科技	20,000	1,077,200.00	2.47
13	002439	启明星辰	40,000	1,076,000.00	2.47
14	603588	高能环境	100,000	1,067,000.00	2.45
15	603516	淳中科技	42,000	1,063,860.00	2.44
16	603708	家家悦	45,000	1,026,900.00	2.36
17	600837	海通证券	71,300	1,011,747.00	2.32
18	600285	羚锐制药	120,000	1,011,600.00	2.32
19	300229	拓尔思	93,000	980,220.00	2.25
20	600030	中信证券	40,000	952,400.00	2.18
21	300331	苏大维格	40,000	816,000.00	1.87
22	601800	中国交建	70,000	792,400.00	1.82
23	300453	三鑫医疗	110,000	788,700.00	1.81
24	300254	仟源医药	100,000	788,000.00	1.81

25	601390	中国中铁	120,000	782,400.00	1.79
26	600418	江淮汽车	150,000	774,000.00	1.78
27	300559	佳发教育	30,000	711,300.00	1.63
28	000001	平安银行	50,000	689,000.00	1.58
29	300782	卓胜微	247	26,903.24	0.06
30	300594	朗进科技	360	15,879.60	0.04

## 7.4 报告期内股票投资组合的重大变动

### 7.4.1 累计买入金额超出期初基金资产净值 2%或前 20 名的股票明细

金额单位：人民币元

序号	股票代码	股票名称	本期累计买入金额	占期初基金资产净值比例 (%)
1	300331	苏大维格	3,854,165.00	7.96
2	300332	天壕环境	2,551,768.00	5.27
3	600837	海通证券	2,401,400.00	4.96
4	603516	淳中科技	2,356,311.71	4.87
5	300759	康龙化成	2,209,279.00	4.56
6	603233	大参林	2,168,626.00	4.48
7	002153	石基信息	2,160,275.00	4.46
8	300229	拓尔思	2,118,937.00	4.38
9	600050	中国联通	2,103,000.00	4.34
10	002202	金风科技	2,077,752.00	4.29
11	603588	高能环境	2,045,073.90	4.23
12	002422	科伦药业	2,036,286.00	4.21
13	600418	江淮汽车	2,035,898.00	4.21
14	002384	东山精密	1,968,823.00	4.07
15	300393	中来股份	1,879,741.75	3.88
16	300552	万集科技	1,875,000.00	3.87
17	601800	中国交建	1,826,260.00	3.77
18	000063	中兴通讯	1,745,636.00	3.61
19	002912	中新赛克	1,742,508.00	3.60
20	300383	光环新网	1,692,998.00	3.50
21	002713	东易日盛	1,627,867.00	3.36
22	600285	羚锐制药	1,535,211.00	3.17
23	600131	岷江水电	1,471,818.00	3.04
24	000811	烟台冰轮	1,450,807.50	3.00

25	000821	京山轻机	1,437,764.00	2.97
26	601555	东吴证券	1,374,623.00	2.84
27	300523	辰安科技	1,369,210.00	2.83
28	000710	天兴仪表	1,357,152.00	2.80
29	600867	通化东宝	1,349,000.00	2.79
30	300098	高新兴	1,253,815.00	2.59
31	600866	星湖科技	1,243,179.00	2.57
32	002396	星网锐捷	1,236,542.28	2.55
33	600070	浙江富润	1,232,735.00	2.55
34	300395	菲利华	1,220,358.00	2.52
35	600216	浙江医药	1,219,692.00	2.52
36	600088	中视传媒	1,173,204.00	2.42
37	002241	歌尔股份	1,171,500.00	2.42
38	300725	药石科技	1,167,237.30	2.41
39	600436	片仔癀	1,167,044.00	2.41
40	300457	赢合科技	1,155,959.00	2.39
41	002425	凯撒文化	1,147,788.00	2.37
42	002236	大华股份	1,147,341.00	2.37
43	002601	龙蟠佰利	1,144,520.00	2.36
44	300177	中海达	1,140,350.00	2.36
45	002439	启明星辰	1,139,998.00	2.36
46	300633	开立医疗	1,129,546.00	2.33
47	603259	药明康德	1,129,435.00	2.33
48	600787	中储股份	1,124,430.00	2.32
49	603708	家家悦	1,120,425.00	2.31
50	600055	万东医疗	1,114,716.00	2.30
51	002493	荣盛石化	1,113,982.49	2.30
52	002001	新和成	1,111,068.90	2.30
53	601899	紫金矿业	1,110,000.00	2.29
54	300058	蓝色光标	1,106,000.00	2.28
55	300559	佳发教育	1,105,669.00	2.28
56	300451	创业慧康	1,102,873.00	2.28
57	600987	航民股份	1,098,677.97	2.27
58	002051	中工国际	1,093,040.00	2.26
59	300316	晶盛机电	1,092,047.00	2.26
60	300586	美联新材	1,090,726.00	2.25

61	600426	华鲁恒升	1,090,267.00	2.25
62	002152	广电运通	1,086,142.00	2.24
63	300578	会畅通讯	1,079,192.00	2.23
64	002415	海康威视	1,077,417.00	2.23
65	002803	吉宏股份	1,076,034.00	2.22
66	300459	金科娱乐	1,075,000.00	2.22
67	600056	中国医药	1,071,200.00	2.21
68	000830	鲁西化工	1,070,400.00	2.21
69	300567	精测电子	1,069,447.00	2.21
70	600276	恒瑞医药	1,069,032.48	2.21
71	603019	中科曙光	1,065,000.00	2.20
72	300601	康泰生物	1,059,302.00	2.19
73	300450	先导智能	1,054,348.00	2.18
74	600489	中金黄金	1,053,200.00	2.18
75	600362	江西铜业	1,046,500.00	2.16
76	300261	雅本化学	1,040,189.03	2.15
77	300059	东方财富	1,040,000.00	2.15
78	603396	金辰股份	1,038,868.00	2.15
79	601601	中国太保	1,038,000.00	2.14
80	002727	一心堂	1,036,253.00	2.14
81	300422	博世科	1,035,573.00	2.14
82	000066	中国长城	1,034,595.00	2.14
83	300033	同花顺	1,029,969.00	2.13
84	300271	华宇软件	1,020,283.00	2.11
85	300463	迈克生物	1,020,059.85	2.11
86	000725	京东方A	1,020,000.00	2.11
87	002008	大族激光	1,019,162.00	2.11
88	300296	利亚德	1,011,400.00	2.09
89	300274	阳光电源	1,009,832.20	2.09
90	601233	桐昆股份	1,007,577.00	2.08
91	002368	太极股份	1,004,995.00	2.08
92	600030	中信证券	1,003,000.00	2.07
93	300365	恒华科技	1,002,800.00	2.07
94	300017	网宿科技	999,600.00	2.07
95	002810	山东赫达	992,000.00	2.05
96	300253	卫宁健康	987,700.00	2.04



注：买入金额均按买入成交金额（成交单价乘以成交数量）填列，不考虑相关交易费用。

#### 7.4.2 累计卖出金额超出期初基金资产净值 2%或前 20 名的股票明细

金额单位：人民币元

序号	股票代码	股票名称	本期累计卖出金额	占期初基金资产净值比例（%）
1	300331	苏大维格	2,655,363.00	5.49
2	300332	天壕环境	2,590,990.00	5.35
3	000063	中兴通讯	2,227,309.00	4.60
4	002202	金风科技	2,202,846.99	4.55
5	002422	科伦药业	2,201,573.00	4.55
6	300393	中来股份	2,021,743.75	4.18
7	600050	中国联通	1,984,500.00	4.10
8	300383	光环新网	1,772,721.00	3.66
9	002713	东易日盛	1,766,057.00	3.65
10	300552	万集科技	1,753,052.00	3.62
11	300017	网宿科技	1,731,417.00	3.58
12	603516	淳中科技	1,643,956.00	3.40
13	002384	东山精密	1,606,219.96	3.32
14	600837	海通证券	1,591,504.00	3.29
15	300059	东方财富	1,576,680.80	3.26
16	002912	中新赛克	1,566,365.00	3.24
17	000821	京山轻机	1,549,952.00	3.20
18	002241	歌尔股份	1,538,100.00	3.18
19	601555	东吴证券	1,501,500.00	3.10
20	600867	通化东宝	1,400,844.00	2.89
21	603019	中科曙光	1,367,500.00	2.83
22	002153	石基信息	1,329,985.00	2.75
23	002803	吉宏股份	1,326,939.00	2.74
24	000710	天兴仪表	1,324,221.00	2.74
25	000066	中国长城	1,287,000.00	2.66
26	600056	中国医药	1,286,400.00	2.66
27	300244	迪安诊断	1,278,058.00	2.64
28	600088	中视传媒	1,277,770.00	2.64
29	000811	烟台冰轮	1,274,243.00	2.63
30	000538	云南白药	1,269,033.00	2.62
31	600866	星湖科技	1,266,697.00	2.62
32	300633	开立医疗	1,266,532.00	2.62

33	002396	星网锐捷	1,259,950.00	2.60
34	002925	盈趣科技	1,259,940.40	2.60
35	002425	凯撒文化	1,252,950.00	2.59
36	600536	中国软件	1,245,486.00	2.57
37	300316	晶盛机电	1,241,420.00	2.56
38	600426	华鲁恒升	1,239,703.62	2.56
39	600131	岷江水电	1,232,763.00	2.55
40	300098	高新兴	1,216,724.00	2.51
41	002601	龙麟佰利	1,215,993.00	2.51
42	600216	浙江医药	1,215,172.20	2.51
43	002236	大华股份	1,207,643.00	2.49
44	300759	康龙化成	1,202,693.00	2.48
45	300395	菲利华	1,201,102.00	2.48
46	000802	北京文化	1,174,790.00	2.43
47	601800	中国交建	1,158,010.00	2.39
48	603396	金辰股份	1,133,306.00	2.34
49	603233	大参林	1,125,550.00	2.33
50	600987	航民股份	1,125,417.00	2.33
51	600831	广电网络	1,124,200.00	2.32
52	601233	桐昆股份	1,111,931.00	2.30
53	300296	利亚德	1,110,760.00	2.29
54	603588	高能环境	1,102,820.00	2.28
55	600787	中储股份	1,095,891.00	2.26
56	600362	江西铜业	1,093,400.00	2.26
57	002092	中泰化学	1,087,942.00	2.25
58	300177	中海达	1,076,560.00	2.22
59	600436	片仔癀	1,074,512.00	2.22
60	300422	博世科	1,069,755.00	2.21
61	300457	赢合科技	1,065,804.00	2.20
62	300586	美联新材	1,063,677.00	2.20
63	002810	山东赫达	1,062,967.00	2.20
64	300058	蓝色光标	1,054,000.00	2.18
65	600070	浙江富润	1,051,649.00	2.17
66	600489	中金黄金	1,047,600.00	2.16
67	600276	恒瑞医药	1,046,154.00	2.16
68	600418	江淮汽车	1,044,375.00	2.16
69	002001	新和成	1,041,564.90	2.15
70	002493	荣盛石化	1,040,800.00	2.15

71	002051	中工国际	1,030,719.00	2.13
72	300459	金科娱乐	1,028,311.00	2.12
73	002415	海康威视	1,023,462.93	2.11
74	601899	紫金矿业	1,017,000.00	2.10
75	002152	广电运通	1,016,076.00	2.10
76	600498	烽火通信	1,005,646.00	2.08
77	300134	大富科技	1,001,854.00	2.07
78	300261	雅本化学	999,770.00	2.07
79	300229	拓尔思	997,013.00	2.06
80	601601	中国太保	995,714.00	2.06
81	300595	欧普康视	974,556.00	2.01

注：卖出金额均按卖出成交金额（成交单价乘以成交数量）填列，不考虑相关交易费用。

### 7.4.3 买入股票的成本总额及卖出股票的收入总额

单位：人民币元

买入股票成本（成交）总额	157,083,346.27
卖出股票收入（成交）总额	141,105,499.81

注：买入股票成本及卖出股票收入均按买卖成交金额（成交单价乘以成交数量）填列，不考虑相关交易费用。

### 7.5 期末按债券品种分类的债券投资组合

本基金本报告期末未持有债券。

### 7.6 期末按公允价值占基金资产净值比例大小排序的前五名债券投资明细

本基金本报告期末未持有债券。

### 7.7 期末按公允价值占基金资产净值比例大小排序的所有资产支持证券投资明细

本基金本报告期末未持有资产支持证券。

### 7.8 报告期末按公允价值占基金资产净值比例大小排序的前五名贵金属投资明细

本基金本报告期末未持有贵金属。

### 7.9 期末按公允价值占基金资产净值比例大小排序的前五名权证投资明细

本基金本报告期末未持有权证。

### 7.10 报告期末本基金投资的股指期货交易情况说明

#### 7.10.1 报告期末本基金投资的股指期货持仓和损益明细

本基金本期未参与股指期货投资。

### 7.10.2 本基金投资股指期货的投资政策

本基金将在注重风险管理的前提下，以套期保值为目的，遵循有效管理原则经充分论证后适度运用股指期货。通过对股票现货和股指期货市场运行趋势的研究，结合股指期货定价模型，采用估值合理、流动性好、交易活跃的期货合约，对本基金投资组合进行及时、有效地调整和优化，提高投资组合的运作效率。

### 7.11 报告期末本基金投资的国债期货交易情况说明

#### 7.11.1 本期国债期货投资政策

根据基金合同中对投资范围的规定，本基金不参与国债期货的投资。

#### 7.11.2 报告期末本基金投资的国债期货持仓和损益明细

本报告期末本基金未持有国债期货。

#### 7.11.3 本期国债期货投资评价

本基金本期未参与国债期货投资。

### 7.12 投资组合报告附注

#### 7.12.1 本基金投资的前十名证券的发行主体本期受到调查以及处罚的情况的说明

本报告期内基金投资的前十名证券的发行主体无被监管部门立案调查，无在报告编制日前一年内受到公开谴责、处罚。

#### 7.12.2 基金投资的前十名股票超出基金合同规定的备选股票库情况的说明

基金投资的前十名股票，均为基金合同规定备选股票库之内股票。

#### 7.12.3 期末其他各项资产构成

单位：人民币元

序号	名称	金额
1	存出保证金	58,608.64
2	应收证券清算款	-
3	应收股利	-
4	应收利息	3,053.50
5	应收申购款	1,678.97
6	其他应收款	-
7	待摊费用	-
8	其他	-
9	合计	63,341.11

#### **7.12.4 期末持有的处于转股期的可转换债券明细**

本基金本报告期末未持有处于转股期的可转换债券。

#### **7.12.5 期末前十名股票中存在流通受限情况的说明**

本基金本期末前十名股票中不存在流通受限。

## § 8 基金份额持有人信息

### 8.1 期末基金份额持有人户数及持有人结构

份额单位：份

持有人户数 (户)	户均持有的 基金份额	持有人结构			
		机构投资者		个人投资者	
		持有份额	占总份 额比例	持有份额	占总份 额比例
940	41,168.78	0.00	0.00%	38,698,654.67	100.00%

### 8.2 期末基金管理人的从业人员持有本基金的情况

项目	持有份额总数（份）	占基金总份额比例
基金管理人所有从业人员持有本基金	296.54	0.0008%

注：本公司从业人员持有本基金份额总量的数量区间为 0-10 万份。

### 8.3 期末基金管理人的从业人员持有本开放式基金份额总量区间的情况

项目	持有基金份额总量的数量区间（万份）
本公司高级管理人员、基金投资和研究部门负责人持有本开放式基金	0
本基金基金经理持有本开放式基金	0

## § 9 开放式基金份额变动

单位：份

基金合同生效日（2016年12月13日）基金份额总额	675,956,347.95
本报告期期初基金份额总额	47,613,190.23
本报告期基金总申购份额	1,430,746.89
减：本报告期基金总赎回份额	10,345,282.45
本报告期基金拆分变动份额（份额减少以“-”填列）	-
本报告期期末基金份额总额	38,698,654.67

## § 10 重大事件揭示

### 10.1 基金份额持有人大会决议

本报告期没有举行基金份额持有人大会。

### 10.2 基金管理人、基金托管人的专门基金托管部门的重大人事变动

本报告期内基金管理人、基金托管人的专门基金托管部门无重大人事变动。

### 10.3 涉及基金管理人、基金财产、基金托管业务的诉讼

本报告期无涉及本基金管理人、基金财产、基金托管人业务的诉讼事项。

### 10.4 基金投资策略的改变

本报告期本基金投资策略没有改变。

### 10.5 为基金进行审计的会计师事务所情况

报告期内未改聘为本基金进行审计的会计师事务所。

### 10.6 管理人、托管人及其高级管理人员受稽查或处罚等情况

基金管理人、基金托管人及其高级管理人员未受监管部门稽查或处罚。

### 10.7 基金租用证券公司交易单元的有关情况

#### 10.7.1 基金租用证券公司交易单元进行股票投资及佣金支付情况

金额单位：人民币元

券商名称	交易单元数量	股票交易		应支付该券商的佣金		备注
		成交金额	占当期股票成交总额的比例	佣金	占当期佣金总量的比例	
光大证券	1	123,532,047.21	41.47%	115,045.52	41.47%	-
首创证券	1	101,473,396.90	34.07%	94,502.13	34.07%	-
广发证券	2	72,844,832.13	24.46%	67,840.65	24.46%	-

#### 10.7.2 基金租用证券公司交易单元进行其他证券投资的情况

金额单位：人民币元

券商名称	债券交易		债券回购交易		权证交易	
	成交金额	占当期债券成交总额的比例	成交金额	占当期债券回购	成交金额	占当期权证成交总额的



		例		成交总额的 比例		比例
光大证券	-	-	-	-	-	-
首创证券	-	-	83,000,000.00	100.00%	-	-
广发证券	-	-	-	-	-	-

## 10.8 其他重大事件

序号	公告事项	法定披露方式	法定披露日期
1	关于中邮创业基金管理股份有限公司旗下部分基金调整代销机构申购起点金额并参加基金申购费率优惠活动的公告	中国证券报	2019年1月3日
2	中邮创业基金管理股份有限公司关于增加深圳前海财厚基金销售有限公司为代销机构的公告	中国证券报	2019年1月3日
3	中邮创业基金管理股份有限公司关于网上直销平台、官方微信平台申购及定投费率优惠的公告	中国证券报	2019年1月4日
4	关于中邮创业基金管理股份有限公司旗下部分基金调整东海证券基金定投业务单笔最低限额的公告	中国证券报	2019年1月18日
5	中邮医药健康灵活配置混合型证券投资基金2018年第4季度报告	中国证券报、上海证券报、证券时报、证券日报	2019年1月22日
6	中邮医药健康灵活配置混合型证券投资基金更新招募说明书(2019年第1号)	中国证券报	2019年1月24日
7	关于中邮创业基金管理股份有限公司旗下部分基金参加代销机构基金申购及定投费率优惠活动的公告	中国证券报	2019年2月20日
8	关于中邮创业基金管理股份有限公司旗下部分基金开通国信证券股份有限公司基金定投业务并参加基金申购及定投费率优惠活动的公告	中国证券报	2019年3月4日
9	中邮创业基金管理有限公司关于增加阳光人寿保险股份有限公司为代销机构的公告	中国证券报	2019年3月5日
10	关于中邮创业基金管理股份有限公司旗下部分基金开通基金定投	中国证券报	2019年3月5日

	业务并参加基金申购及定投申购费率优惠活动的公告		
11	关于中邮创业基金管理股份有限公司旗下部分基金参加基金申购费率优惠活动的公告	中国证券报	2019年3月7日
12	中邮创业基金管理股份有限公司关于增加江苏天鼎证券投资咨询有限公司为代销机构的公告	中国证券报	2019年3月7日
13	中邮医药健康灵活配置混合型证券投资基金 2018 年年度报告	中国证券报、上海证券报、证券时报、证券日报	2019年3月28日
14	中邮医药健康灵活配置混合型证券投资基金 2019 年第 1 季度报告	中国证券报	2019年4月19日
15	中邮创业基金管理股份有限公司关于代销机构调整基金申购金额下限的公告	中国证券报	2019年5月15日
16	关于中邮创业基金管理股份有限公司旗下部分基金开通上海天天基金销售有限公司基金定投业务并参加基金定投费率优惠活动的公告	中国证券报	2019年5月15日
17	中邮创业基金管理股份有限公司关于代销机构调整基金定期定额投资金额下限的公告	中国证券报	2019年5月17日
18	中邮创业基金管理股份有限公司关于增加海银基金销售有限公司等机构为代销机构的公告	中国证券报	2019年5月22日
19	中邮创业基金管理股份有限公司直销平台认购费率及申购费率优惠的公告	中国证券报	2019年5月24日
20	中邮创业基金管理股份有限公司关于旗下部分基金可投资于科创板股票的公告	中国证券报	2019年6月21日

## § 11 影响投资者决策的其他重要信息

### 11.1 报告期内单一投资者持有基金份额比例达到或超过 20%的情况

无。

### 11.2 影响投资者决策的其他重要信息

无。

## § 12 备查文件目录

### 12.1 备查文件目录

1. 中国证监会批准中邮医药健康灵活配置混合型证券投资基金募集的文件
2. 《中邮医药健康灵活配置混合型证券投资基金基金合同》
3. 《中邮医药健康灵活配置混合型证券投资基金托管协议》
4. 《中邮医药健康灵活配置混合型证券投资基金招募说明书》
5. 基金管理人业务资格批件、营业执照
6. 基金托管人业务资格批件、营业执照
7. 报告期内基金管理人在指定报刊上披露的各项公告

### 12.2 存放地点

基金管理人或基金托管人的办公场所。

### 12.3 查阅方式

投资者可于营业时间查阅，或登陆基金管理人网站查阅。

投资者可在营业时间免费查阅。也可在支付工本费后，在合理时间内取得上述文件的复印件。

投资者对本报告书如有疑问，可咨询基金管理人中邮创业基金管理股份有限公司。

客户服务中心电话：010-58511618 400-880-1618

基金管理人网址：www.postfund.com.cn

中邮创业基金管理股份有限公司

2019年8月26日