

大成一带一路灵活配置混合型证券投资基金 2019年半年度报告摘要

2019年6月30日

基金管理人：大成基金管理有限公司

基金托管人：中国农业银行股份有限公司

送出日期：2019年8月27日

重要提示

基金管理人的董事会、董事保证本报告所载资料不存在虚假记载、误导性陈述或重大遗漏，并对其内容的真实性、准确性和完整性承担个别及连带的法律责任。本半年度报告已经三分之二以上独立董事签字同意，并由董事长签发。

基金托管人中国农业银行股份有限公司根据本基金合同规定，于 2019 年 8 月 26 日复核了本报告中的财务指标、净值表现、利润分配情况、财务会计报告、投资组合报告等内容，保证复核内容不存在虚假记载、误导性陈述或者重大遗漏。

基金管理人承诺以诚实信用、勤勉尽责的原则管理和运用基金资产，但不保证基金一定盈利。

基金的过往业绩并不代表其未来表现。投资有风险，投资者在作出投资决策前应仔细阅读本基金的招募说明书及其更新。

本半年度报告摘要摘自年度报告正文，投资者欲了解详细内容，应阅读半年度报告正文。

本报告中财务资料未经审计。

本报告期自 2019 年 01 月 01 日起至 06 月 30 日止。

§ 2 基金简介

2.1 基金基本情况

基金简称	大成一带一路混合
基金主代码	002319
基金运作方式	契约型开放式
基金合同生效日	2017 年 6 月 2 日
基金管理人	大成基金管理有限公司
基金托管人	中国农业银行股份有限公司
报告期末基金份额总额	113,420,539.19 份
基金合同存续期	不定期

2.2 基金产品说明

投资目标	通过投资于与一带一路主题相关的优质上市公司，在严格控制风险的前提下，追求基金资产长期稳健增值。
投资策略	本基金通过对宏观经济环境、国家经济政策、股票市场风险、债券市场整体收益率曲线变化和资金供求关系等因素的分析，研判经济周期在美林投资时钟理论所处的阶段，综合评价各类资产的市场趋势、预期风险收益水平和配置时机。在此基础上，本基金将积极、主动地确定权益类资产、固定收益类资产和现金等各类资产的配置比例并进行实时动态调整。
业绩比较基准	沪深 300 指数收益率×60%+中证综合债券指数收益率×40%
风险收益特征	本基金是混合型基金，其预期收益及风险水平低于股票型基金，高于货币市场基金与债券型基金，属于风险水平中高的基金。

2.3 基金管理人和基金托管人

项目		基金管理人	基金托管人
名称		大成基金管理有限公司	中国农业银行股份有限公司
信息披露 负责人	姓名	赵冰	贺倩
	联系电话	0755-83183388	010-66060069
	电子邮箱	office@dcfund.com.cn	tgxxpl@abchina.com
客户服务电话		4008885558	95599
传真		0755-83199588	010-68121816

2.4 信息披露方式

登载基金半年度报告正文的管理人互联网网址	http://www.dcfund.com.cn
基金半年度报告备置地点	基金管理人及基金托管人住所

§ 3 主要财务指标和基金净值表现

3.1 主要会计数据和财务指标

金额单位：人民币元

3.1.1 期间数据和指标	报告期(2019 年 1 月 1 日-2019 年 6 月 30 日)
本期已实现收益	6,439,129.30

本期利润	22,747,788.66
加权平均基金份额本期利润	0.1683
本期基金份额净值增长率	18.19%
3.1.2 期末数据和指标	报告期末(2019年6月30日)
期末可供分配基金份额利润	0.0035
期末基金资产净值	118,597,659.86
期末基金份额净值	1.046

注:1. 本期已实现收益指基金本期利息收入、投资收益、其他收入(不含公允价值变动收益)扣除相关费用后的余额,本期利润为本期已实现收益加上本期公允价值变动收益。

2. 所述基金业绩指标不包括持有人交易基金的各项费用,计入费用后实际收益水平要低于所列数字。

3.2 基金净值表现

3.2.1 基金份额净值增长率及其与同期业绩比较基准收益率的比较

阶段	份额净值增长率①	份额净值增长率标准差②	业绩比较基准收益率③	业绩比较基准收益率标准差④	①-③	②-④
过去一个月	3.77%	0.78%	3.45%	0.69%	0.32%	0.09%
过去三个月	3.36%	0.99%	-0.30%	0.91%	3.66%	0.08%
过去六个月	18.19%	0.89%	16.79%	0.92%	1.40%	-0.03%
过去一年	0.67%	0.95%	8.53%	0.91%	-7.86%	0.04%
自基金合同生效起至今	12.46%	0.87%	11.35%	0.75%	1.11%	0.12%

3.2.2 自基金合同生效以来基金份额累计净值增长率变动及其与同期业绩比较基准收益率变动的比较

大成一带一路混合累计净值增长率与同期业绩比较基准收益率的历史走势对比图

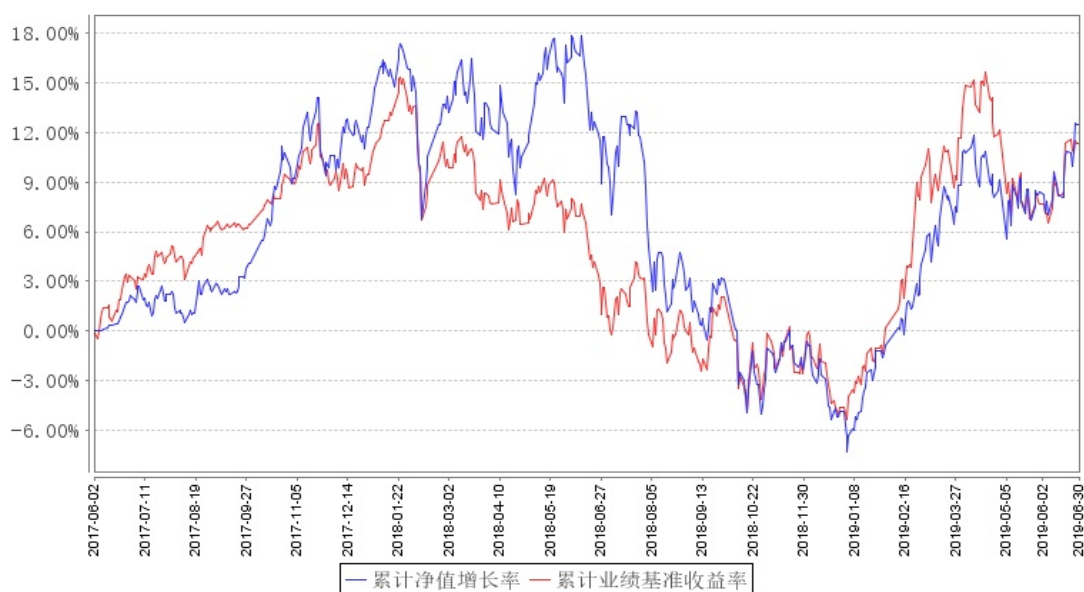

注：本基金合同规定，基金管理人应当自基金合同生效之日起六个月内使基金的投资组合比例符合基金合同的约定。建仓期结束时，本基金的投资组合比例符合基金合同的约定。

§ 4 管理人报告

4.1 基金管理人及基金经理情况

4.1.1 基金管理人及其管理基金的经验

大成基金管理有限公司经中国证监会证监基金字[1999]10号文批准，于1999年4月12日正式成立，是中国证监会批准成立的首批十家基金管理公司之一，注册资本为2亿元人民币，注册地为深圳。目前公司由三家股东组成，分别为中泰信托有限责任公司(50%)、光大证券股份有限公司(25%)、中国银河投资管理有限公司(25%)。主要业务是公募基金的募集、销售和管理，还具有全国社保基金投资管理、基本养老保险投资管理、受托管理保险资金、保险保障基金投资管理、特定客户资产管理和QDII业务资格。

经过二十年的稳健发展，公司形成了强大稳固的综合实力。公司旗下基金产品齐全、风格多样，构建了涵盖股票型基金、混合型基金、指数型基金、债券型基金和货币市场基金的完备产品线。截至2019年6月30日，本基金管理人共管理5只ETF及1只ETF联接基金，5只QDII基金及68只开放式证券投资基金。

4.1.2 基金经理（或基金经理小组）及基金经理助理简介

姓名	职务	任本基金的基金经理（助理）期限	证券从业年限	说明

		任职日期	离任日期		
戴军	本基金基金经理，研究部副总监	2017 年 6 月 2 日	-	8 年	金融学硕士。2011 年 6 月加入大成基金管理有限公司，曾担任研究部研究员、行业研究主管、大成价值增长基金经理助理，现任研究部副总监。2015 年 5 月 21 日起任大成优选混合型证券投资基金（LOF）（更名前为大成优选股票型证券投资基金）基金经理。2016 年 8 月 19 日至 2018 年 8 月 17 日任大成定增灵活配置混合型证券投资基金基金经理。2017 年 6 月 2 日起任大成一带一路灵活配置混合型证券投资基金基金经理。2018 年 8 月 18 日任大成多策略灵活配置混合型证券投资基金（LOF）基金经理。具有基金从业资格。国籍：中国

注：1、任职日期、离任日期为本基金管理人作出决定之日。

2、证券从业年限的计算标准遵从行业协会《证券业从业人员资格管理办法》的相关规定。

4.2 管理人对报告期内本基金运作遵规守信情况的说明

报告期内，本基金管理人严格遵守《证券法》、《证券投资基金法》等有关法律法规及基金合同、基金招募说明书等有关基金法律文件的规定，以取信于市场、取信于社会投资公众为宗旨，本着诚实信用、勤勉尽责的原则管理和运用基金资产，在规范基金运作和严格控制投资风险的前提下，为基金份额持有人谋求最大利益，无损害基金份额持有人利益的行为。

4.3 管理人对报告期内公平交易情况的专项说明

4.3.1 公平交易制度的执行情况

报告期内，基金管理人严格执行了公平交易的原则和制度。基金管理人运用统计分析方法和工具，对旗下所有投资组合间连续 4 个季度的日内、3 日内及 5 日内股票及债券交易同向交易价差进行分析。分析结果表明：债券交易同向交易频率较低；部分股票同向交易溢价率较大主要来源于市场因素（如个股当日价格振幅较高）及组合经理交易时机选择，即投资组合成交时间不一致以及成交价格的日内较大变动导致个别些组合间的成交价格差异较大，但结合交易价差专项统计分析，未发现违反公平交易原则的异常情况。

4.3.2 异常交易行为的专项说明

报告期内，基金管理人旗下所有投资组合未发现存在异常交易行为。主动投资组合间股票交易不存在同日反向交易。主动型投资组合与指数型投资组合之间或指数型投资组合之间存在股票同日反向交易，但不存在参与交易所公开竞价同日反向交易成交较少的单边交易量超过该股当日成交量 5% 的情形；主动投资组合间债券交易不存在同日反向交易。投资组合间相邻交易日反向交易的市场成交比例、成交均价等交易结果数据表明该类交易不对市场产生重大影响，无异常。

4.4 管理人对报告期内基金的投资策略和业绩表现的说明

4.4.1 报告期内基金投资策略和运作分析

中国正处于经济转型的关键时期，长期周期性趋势和短期结构性问题交织，同时受到中美贸易纠纷影响，市场各参与主体预期相对紊乱。但可以确定的是，作为一个全产业结构的大国经济体，仍处于较快追赶期，当下中国从不缺乏商业机会，A 股优质公司的长期回报也在全球居于第一梯队。过去的半年，市场风格上大盘核心资产占优，并有明显加强演进的态势，其中有投资者对确定性追求的合理性，但当估值明显脱离历史 and 对应全球平均时，尤其当市场持股集中于少数几个行业时，值得做进一步深入的讨论。风险和收益是金融学永恒的话题，一定程度上收益本身就是对风险的补偿，而价格的不断变化也会改变风险收益的动态均衡。行业属性和商业模式虽有优劣，但基于价格的预期收益率却有可能是完全不同的结果。作为组合管理人，一方面需要具备接受现实的理解力，另外一方面也要敢于有向不确定性要收益的勇气。

4.4.2 报告期内基金的业绩表现

截至本报告期末本基金份额净值为 1.046 元；本报告期基金份额净值增长率为 18.19%，业绩比较基准收益率为 16.79%。

4.5 管理人对宏观经济、证券市场及行业走势的简要展望

从长期来看，有三点对组合管理至为重要：长期聚焦于优质高收益资产；个股集中但风格或行业适度分散；以动态均衡替代择时。本组合坚持“价值中枢回归型”和“细分产业成长型”配置思路，一类资产集中于高分红、低估值品种，以获取稳定与基准匹配的收益；一类资产集中于细分产业的成长股，以期望中长期通过优秀管理层的经营带来超额回报。未来将坚持两类资产配置，依靠个股选择和组合管理的胜率获取超额收益，同时加大对创新类资产关注和学习力度，以适应不同时代及市场变化的潜在要求。

4.6 管理人对报告期内基金估值程序等事项的说明

本基金管理人指导基金估值业务的领导小组为公司估值委员会，公司估值委员会主要负责估

值政策和估值程序的制定、修订以及执行情况的监督。估值委员会由股票投资部、研究部、固定收益总部、社保基金及机构投资部、数量与指数投资部、大类资产配置部、交易管理部、风险管理部、基金运营部、监察稽核部指定人员组成。公司估值委员会的相关成员均具备相应的专业胜任能力和相关工作经历，估值委员会成员中包括五名投资组合经理。

股票投资部、研究部、固定收益总部、社保基金及机构投资部、数量与指数投资部、大类资产配置部、风险管理部负责关注相关投资品种的动态，评判基金持有的投资品种是否处于不活跃的交易状态或者最近交易日后经济环境发生了重大变化或证券发行机构发生了影响证券价格的重大事件，从而确定估值日需要进行估值测算或者调整的投资品种；提出合理的数量分析模型对需要进行估值测算或者调整的投资品种进行公允价值定价与计量；定期对估值政策和程序进行评价，以保证其持续适用；交易管理部负责关注相关投资品种的流动性状况，协助反馈其市场交易信息；基金运营部负责日常的基金资产的估值业务，执行基金估值政策，并负责与托管行沟通估值调整事项；监察稽核部负责审核估值政策和程序的一致性，监督估值委员会工作流程中的风险控制，并负责估值调整事项的信息披露工作。

本基金的日常估值程序由基金运营部基金估值核算人员执行，并与托管银行的估值结果核对一致。基金估值政策的议定和修改采用集体讨论机制，投资组合经理作为估值小组成员，对持仓证券的交易情况、信息披露情况保持应有的职业敏感，向估值委员会提供估值参考信息，参与估值政策讨论。对需采用特别估值程序的证券，基金管理人及时启动特别估值程序，由估值委员会讨论议定特别估值方案并与托管行沟通后由基金运营部具体执行。

本基金管理人参与估值流程各方之间不存在任何重大利益冲突。截止报告期末本基金管理人已与中央国债登记结算有限责任公司及中证指数有限公司签署服务协议，由中央国债登记结算有限责任公司按约定提供银行间同业市场的估值数据，由中证指数有限公司按约定提供交易所交易的债券品种的估值数据和流通受限股票的折扣率数据。

4.7 管理人对报告期内基金利润分配情况的说明

本基金管理人严格按照本基金基金合同的规定进行收益分配。本报告期内本基金无收益分配事项。

4.8 报告期内管理人对本基金持有人数或基金资产净值预警情形的说明

无。

§ 5 托管人报告

5.1 报告期内本基金托管人遵规守信情况声明

在托管本基金的过程中，本基金托管人中国农业银行股份有限公司严格遵守《证券投资基金法》相关法律法规的规定以及基金合同、托管协议的约定，对本基金基金管理人——大成基金管理有限公司 2019 年 1 月 1 日至 2019 年 6 月 30 日基金的投资运作，进行了认真、独立的会计核算和必要的投资监督，认真履行了托管人的义务，没有从事任何损害基金份额持有人利益的行为。

5.2 托管人对报告期内本基金投资运作遵规守信、净值计算、利润分配等情况的说明

本托管人认为，大成基金管理有限公司在本基金的投资运作、基金资产净值的计算、基金份额申购赎回价格的计算、基金费用开支及利润分配等问题上，不存在损害基金份额持有人利益的行为；在报告期内，严格遵守了《证券投资基金法》等有关法律法规，在各重要方面的运作严格按照基金合同的规定进行。

5.3 托管人对本半年度报告中财务信息等内容的真实、准确和完整发表意见

本托管人认为，大成基金管理有限公司的信息披露事务符合《证券投资基金信息披露管理办法》及其他相关法律法规的规定，基金管理人所编制和披露的本基金半年度报告中的财务指标、净值表现、收益分配情况、财务会计报告、投资组合报告等信息真实、准确、完整，未发现有关损害基金持有人利益的行为。

§ 6 半年度财务会计报告（未经审计）

6.1 资产负债表

会计主体：大成一带一路灵活配置混合型证券投资基金

报告截止日：2019 年 6 月 30 日

单位：人民币元

资产	本期末 2019 年 6 月 30 日	上年度末 2018 年 12 月 31 日
资产：		
银行存款	23,565,349.69	63,564,495.79
结算备付金	146,511.68	209,952.40
存出保证金	48,515.52	90,398.80
交易性金融资产	95,741,419.21	76,337,266.46
其中：股票投资	95,741,419.21	71,882,266.46
基金投资	-	-
债券投资	-	4,455,000.00
资产支持证券投资	-	-

贵金属投资	-	-
衍生金融资产	-	-
买入返售金融资产	-	-
应收证券清算款	-	-
应收利息	6,744.31	18,960.42
应收股利	-	-
应收申购款	32,518.65	11,837.08
递延所得税资产	-	-
其他资产	-	-
资产总计	119,541,059.06	140,232,910.95
负债和所有者权益	本期末	上年度末
	2019年6月30日	2018年12月31日
负债：		
短期借款	-	-
交易性金融负债	-	-
衍生金融负债	-	-
卖出回购金融资产款	-	-
应付证券清算款	-	1,476,059.05
应付赎回款	543,438.58	7,307.06
应付管理人报酬	144,830.07	200,161.13
应付托管费	24,138.36	33,360.16
应付销售服务费	-	-
应付交易费用	141,276.34	96,401.67
应交税费	-	7.71
应付利息	-	-
应付利润	-	-
递延所得税负债	-	-
其他负债	89,715.85	260,017.94
负债合计	943,399.20	2,073,314.72
所有者权益：		
实收基金	113,420,539.19	156,117,108.81
未分配利润	5,177,120.67	-17,957,512.58
所有者权益合计	118,597,659.86	138,159,596.23
负债和所有者权益总计	119,541,059.06	140,232,910.95

注：报告截止日 2019 年 6 月 30 日，基金份额净值 1.046 元，基金份额总额 113,420,539.19 份。

6.2 利润表

会计主体：大成一带一路灵活配置混合型证券投资基金

本报告期：2019 年 1 月 1 日至 2019 年 6 月 30 日

单位：人民币元

项目	本期	上年度可比期间
----	----	---------

	2019 年 1 月 1 日至 2019 年 6 月 30 日	2018 年 1 月 1 日至 2018 年 6 月 30 日
一、收入	24,376,654.30	440,426.51
1. 利息收入	248,070.04	144,317.06
其中：存款利息收入	187,105.47	144,317.06
债券利息收入	9,045.80	-
资产支持证券利息收入	-	-
买入返售金融资产收入	51,918.77	-
其他利息收入	-	-
2. 投资收益（损失以“-”填列）	7,516,556.82	10,846,238.03
其中：股票投资收益	5,052,429.88	8,642,206.70
基金投资收益	-	-
债券投资收益	1,293,632.01	-
资产支持证券投资收益	-	-
贵金属投资收益	-	-
衍生工具收益	-	-
股利收益	1,170,494.93	2,204,031.33
3. 公允价值变动收益（损失以“-”号填列）	16,308,659.36	-10,711,131.37
4. 汇兑收益（损失以“-”号填列）	-	-
5. 其他收入（损失以“-”号填列）	303,368.08	161,002.79
减：二、费用	1,628,865.64	2,404,357.10
1. 管理人报酬	977,770.24	1,553,671.07
2. 托管费	162,961.69	258,945.20
3. 销售服务费	-	-
4. 交易费用	385,737.91	398,108.06
5. 利息支出	-	-
其中：卖出回购金融资产支出	-	-
6. 税金及附加	32.58	-
7. 其他费用	102,363.22	193,632.77
三、利润总额（亏损总额以“-”号填列）	22,747,788.66	-1,963,930.59
减：所得税费用	-	-
四、净利润（净亏损以“-”号填列）	22,747,788.66	-1,963,930.59

6.3 所有者权益（基金净值）变动表

会计主体：大成一带一路灵活配置混合型证券投资基金

本报告期：2019 年 1 月 1 日至 2019 年 6 月 30 日

单位：人民币元

项目	本期 2019 年 1 月 1 日至 2019 年 6 月 30 日		
	实收基金	未分配利润	所有者权益合计
一、期初所有者权益（基金净值）	156,117,108.81	-17,957,512.58	138,159,596.23
二、本期经营活动产生的基金净值变动数（本期利润）	-	22,747,788.66	22,747,788.66
三、本期基金份额交易产生的基金净值变动数 （净值减少以“-”号填列）	-42,696,569.62	386,844.59	-42,309,725.03
其中：1. 基金申购款	47,042,113.40	-1,021,691.38	46,020,422.02
2. 基金赎回款	-89,738,683.02	1,408,535.97	-88,330,147.05
四、本期向基金份额持有人分配利润产生的基金净值变动（净值减少以“-”号填列）	-	-	-
五、期末所有者权益（基金净值）	113,420,539.19	5,177,120.67	118,597,659.86
项目	上年度可比期间 2018 年 1 月 1 日至 2018 年 6 月 30 日		
	实收基金	未分配利润	所有者权益合计
一、期初所有者权益（基金净值）	163,075,327.10	20,093,023.46	183,168,350.56
二、本期经营活动产生的基金净值变动数（本期利润）	-	-1,963,930.59	-1,963,930.59
三、本期基金份额交易产生的基金净值变动数 （净值减少以“-”号填列）	80,291,315.71	4,832,687.45	85,124,003.16
其中：1. 基金申购款	147,523,825.37	12,833,882.11	160,357,707.48
2. 基金赎回款	-67,232,509.66	-8,001,194.66	-75,233,704.32
四、本期向基金份额持有人分配利润产生的基金净值变动（净值减少以“-”号填列）	-	-13,382,837.71	-13,382,837.71
五、期末所有者权益（基金净值）	243,366,642.81	9,578,942.61	252,945,585.42

报表附注为财务报表的组成部分。

本报告 6.1 至 6.4 财务报表由下列负责人签署：

谭晓冈

周立新

刘亚林

基金管理人负责人

主管会计工作负责人

会计机构负责人

6.4 报表附注

6.4.1 本报告期所采用的会计政策、会计估计与最近一期年度报告相一致的说明

本报告期所采用的会计政策、会计估计与最近一期年度报告相一致。

6.4.2 税项

根据财政部、国家税务总局财税[2008]1号《关于企业所得税若干优惠政策的通知》、财税[2012]85号《关于实施上市公司股息红利差别化个人所得税政策有关问题的通知》、财税[2015]101号《关于上市公司股息红利差别化个人所得税政策有关问题的通知》、财税[2016]36号《关于全面推开营业税改征增值税试点的通知》、财税[2016]46号《关于进一步明确全面推开营改增试点金融业有关政策的通知》、财税[2016]70号《关于金融机构同业往来等增值税政策的补充通知》、财税[2016]140号《关于明确金融房地产开发教育辅助服务等增值税政策的通知》、财税[2017]2号《关于资管产品增值税政策有关问题的补充通知》、财税[2017]56号《关于资管产品增值税有关问题的通知》、财税[2017]90号《关于租入固定资产进项税额抵扣等增值税政策的通知》及其他相关财税法规和实务操作，主要税项列示如下：

(1) 资管产品运营过程中发生的增值税应税行为，以资管产品管理人为增值税纳税人。资管产品管理人运营资管产品过程中发生的增值税应税行为，暂适用简易计税方法，按照3%的征收率缴纳增值税。对资管产品在2018年1月1日前运营过程中发生的增值税应税行为，未缴纳增值税的，不再缴纳；已缴纳增值税的，已纳税额从资管产品管理人以后月份的增值税应纳税额中抵减。

对证券投资基金管理人运用基金买卖股票、债券的转让收入免征增值税，对国债、地方政府债以及金融同业往来利息收入亦免征增值税。资管产品管理人运营资管产品提供的贷款服务，以2018年1月1日起产生的利息及利息性质的收入为销售额。资管产品管理人运营资管产品转让2017年12月31日前取得的非货物期货，可以选择按照实际买入价计算销售额，或者以2017年最后一个交易日的非货物期货结算价格作为买入价计算销售额。

(2) 对基金从证券市场中取得的收入，包括买卖股票、债券的差价收入，股票的股息、红利收入，债券的利息收入及其他收入，暂不征收企业所得税。

(3) 对基金取得的企业债券利息收入，应由发行债券的企业在向基金支付利息时代扣代缴20%的个人所得税。对基金从上市公司取得的股息红利所得，持股期限在1个月以内(含1个月)的，其股息红利所得全额计入应纳税所得额；持股期限在1个月以上至1年(含1年)的，暂减按50%计入应纳税所得额；持股期限超过1年的，暂免征收个人所得税。对基金持有的上市公司限售股，解禁后取得的股息、红利收入，按照上述规定计算纳税，持股时间自解禁日起计算；解禁前取得的股息、红利收入继续暂减按50%计入应纳税所得额。上述所得统一适用20%的税率计征个人所得税。

(4) 基金卖出股票按0.1%的税率缴纳股票交易印花税，买入股票不征收股票交易印花税。

(5) 本基金的城市维护建设税、教育费附加和地方教育费附加等税费按照实际缴纳增值税额的适用比例计算缴纳。

6.4.3 关联方关系

6.4.3.1 本报告期存在控制关系或其他重大利害关系的关联方发生变化的情况

本基金本报告期存在控制关系或其他重大利害关系的关联方未发生变化。

6.4.3.2 本报告期与基金发生关联交易的各关联方

关联方名称	与本基金的关系
大成基金管理有限公司（“大成基金”）	基金销售机构、基金管理人、注册登记机构
光大证券股份有限公司（“光大证券”）	基金管理人的股东
中国农业银行股份有限公司（“中国农业银行”）	基金托管人、基金销售机构

注：下述关联交易均在正常业务范围内按一般商业条款订立。

6.4.4 本报告期及上年度可比期间的关联方交易

6.4.4.1 通过关联方交易单元进行的交易

6.4.4.1.1 股票交易

金额单位：人民币元

关联方名称	本期 2019年1月1日至2019年6月30日		上年度可比期间 2018年1月1日至2018年6月30日	
	成交金额	占当期股票 成交总额的比例 (%)	成交金额	占当期股票 成交总额的比例 (%)
光大证券	51,727,467.97	20.12	3,646,327.20	1.30

6.4.4.1.2 债券交易

金额单位：人民币元

关联方名称	本期 2019年1月1日至2019年6月30日		上年度可比期间 2018年1月1日至2018年6月30日	
	成交金额	占当期债券 成交总额的比例 (%)	成交金额	占当期债券 成交总额的比例 (%)
光大证券	1,126,292.60	5.83	-	-

6.4.4.1.3 债券回购交易

金额单位：人民币元

关联方名称	本期 2019年1月1日至2019年6月30日		上年度可比期间 2018年1月1日至2018年6月30日	
	成交金额	占当期债券回购 成交总额的比例 (%)	成交金额	占当期债券回购 成交总额的比例 (%)
光大证券	110,800,000.00	100.00	-	-

6.4.4.1.4 权证交易

无。

6.4.4.1.5 应支付关联方的佣金

金额单位：人民币元

关联方名称	本期 2019年1月1日至2019年6月30日			
	当期 佣金	占当期佣金总量 的比例 (%)	期末应付佣金余 额	占期末应付佣金 总额的比例 (%)
光大证券	47,135.02	20.11	10,527.39	7.45
关联方名称	上年度可比期间 2018年1月1日至2018年6月30日			
	当期 佣金	占当期佣金总量 的比例 (%)	期末应付佣金余 额	占期末应付佣金 总额的比例 (%)
光大证券	3,321.73	1.30	-	-

注：1. 上述佣金参考市场价格经本基金的基金管理人与对方协商确定，以扣除由中国证券登记结算有限责任公司收取的证管费和经手费的净额列示。

2. 该类佣金协议的服务范围还包括佣金收取方为本基金提供的证券投资研究成果和市场信息服务等。

6.4.4.2 关联方报酬

6.4.4.2.1 基金管理费

单位：人民币元

项目	本期 2019年1月1日至2019年6 月30日	上年度可比期间 2018年1月1日至2018 年6月30日
当期发生的基金应支付的管理费	977,770.24	1,553,671.07
其中：支付销售机构的客户维护 费	330,635.54	398,613.37

注：支付基金管理人大成基金的管理人报酬按前一日基金资产净值 1.50% 的年费率计提，逐日累计至每月月底，按月支付。其计算公式为：

日管理人报酬=前一日基金资产净值×1.50%/当年天数。

6.4.4.2.2 基金托管费

单位：人民币元

项目	本期	上年度可比期间
	2019年1月1日至2019年6月30日	2018年1月1日至2018年6月30日
当期发生的基金应支付的托管费	162,961.69	258,945.20

注：支付基金托管人中国农业银行的托管费按前一日基金资产净值 0.25% 的年费率计提，逐日累计至每月月底，按月支付。其计算公式为：

日托管费=前一日基金资产净值×0.25%/当年天数。

6.4.4.3 与关联方进行银行间同业市场的债券(含回购)交易

无。

6.4.4.4 各关联方投资本基金的情况

6.4.4.4.1 报告期内基金管理人运用固有资金投资本基金的情况

无。

6.4.4.4.2 报告期末除基金管理人之外的其他关联方投资本基金的情况

无。

6.4.4.5 由关联方保管的银行存款余额及当期产生的利息收入

单位：人民币元

关联方名称	本期		上年度可比期间	
	2019年1月1日至2019年6月30日		2018年1月1日至2018年6月30日	
	期末余额	当期利息收入	期末余额	当期利息收入
中国农业银行	23,565,349.69	184,556.45	50,639,037.33	140,466.91

注：本基金由基金托管人保管的银行存款，按银行约定利率计息。

6.4.4.6 本基金在承销期内参与关联方承销证券的情况

无。

6.4.4.7 其他关联交易事项的说明

无。

6.4.5 期末(2019 年 6 月 30 日)本基金持有的流通受限证券

6.4.5.1 因认购新发/增发证券而于期末持有的流通受限证券

金额单位：人民币元

6.4.5.1.1 受限证券类别：股票										
证券代码	证券名称	成功认购日	可流通日	流通受限类型	认购价格	期末估值单价	数量(单位:股)	期末成本总额	期末估值总额	备注
300788	中信出版	2019年6月27日	2019年07月05日	新股流通受限	14.85	14.85	1,556	23,106.60	23,106.60	-
601236	红塔证券	2019年6月26日	2019年07月05日	新股流通受限	3.46	3.46	9,789	33,869.94	33,869.94	-

6.4.5.2 期末持有的暂时停牌等流通受限股票

无。

6.4.5.3 期末债券正回购交易中作为抵押的债券

6.4.5.3.1 银行间市场债券正回购

无。

6.4.5.3.2 交易所市场债券正回购

无。

§ 7 投资组合报告

7.1 期末基金资产组合情况

金额单位：人民币元

序号	项目	金额	占基金总资产的比例(%)
1	权益投资	95,741,419.21	80.09
	其中：股票	95,741,419.21	80.09
2	基金投资	-	-
3	固定收益投资	-	-
	其中：债券	-	-
	资产支持证券	-	-
4	贵金属投资	-	-
5	金融衍生品投资	-	-

6	买入返售金融资产	-	-
	其中：买断式回购的买入返售金融资产	-	-
7	银行存款和结算备付金合计	23,711,861.37	19.84
8	其他各项资产	87,778.48	0.07
9	合计	119,541,059.06	100.00

7.2 报告期末按行业分类的股票投资组合

7.2.1 报告期末按行业分类的境内股票投资组合

金额单位：人民币元

代码	行业类别	公允价值（元）	占基金资产净值比例（%）
A	农、林、牧、渔业	-	-
B	采矿业	6,026,242.90	5.08
C	制造业	56,718,966.55	47.82
D	电力、热力、燃气及水生产和供应业	9,493,648.00	8.00
E	建筑业	-	-
F	批发和零售业	-	-
G	交通运输、仓储和邮政业	7,942,807.46	6.70
H	住宿和餐饮业	-	-
I	信息传输、软件和信息技术服务业	39,603.76	0.03
J	金融业	9,701,451.94	8.18
K	房地产业	5,795,592.00	4.89
L	租赁和商务服务业	-	-
M	科学研究和技术服务业	-	-
N	水利、环境和公共设施管理业	-	-
O	居民服务、修理和其他服务业	-	-
P	教育	-	-
Q	卫生和社会工作	-	-
R	文化、体育和娱乐业	23,106.60	0.02
S	综合	-	-
	合计	95,741,419.21	80.73

7.2.2 报告期末按行业分类的港股通投资股票投资组合

无。

7.3 期末按公允价值占基金资产净值比例大小排序的前十名股票投资明细

金额单位：人民币元

序号	股票代码	股票名称	数量（股）	公允价值（元）	占基金资产净值比例（%）
----	------	------	-------	---------	--------------

1	300760	迈瑞医疗	45,707	7,459,382.40	6.29
2	603517	绝味食品	191,256	7,441,770.96	6.27
3	002271	东方雨虹	290,320	6,578,651.20	5.55
4	603658	安图生物	90,700	6,200,252.00	5.23
5	002311	海大集团	197,854	6,113,688.60	5.15
6	600690	海尔智家	349,000	6,034,210.00	5.09
7	600900	长江电力	335,200	6,000,080.00	5.06
8	601009	南京银行	724,500	5,984,370.00	5.05
9	601225	陕西煤业	644,400	5,954,256.00	5.02
10	600048	保利地产	454,200	5,795,592.00	4.89
11	002120	韵达股份	152,903	4,712,470.46	3.97
12	603515	欧普照明	145,100	4,679,475.00	3.95
13	002916	深南电路	44,420	4,527,286.40	3.82
14	603228	景旺电子	95,680	3,828,156.80	3.23
15	603833	欧派家居	34,600	3,723,652.00	3.14
16	601128	常熟银行	477,100	3,683,212.00	3.11
17	600023	浙能电力	790,400	3,493,568.00	2.95
18	601006	大秦铁路	399,300	3,230,337.00	2.72
19	300782	卓胜微	743	80,927.56	0.07
20	600968	海油发展	20,278	71,986.90	0.06
21	601698	中国卫通	10,103	39,603.76	0.03
22	601236	红塔证券	9,789	33,869.94	0.03
23	300594	朗进科技	721	31,803.31	0.03
24	300788	中信出版	1,556	23,106.60	0.02
25	603863	松炆资源	854	19,710.32	0.02

注：投资者欲了解本报告期末基金投资的所有股票明细，应阅读登载于大成基金管理有限公司网站（<http://www.dcfund.com.cn>）的半年度报告正文。

7.4 报告期内股票投资组合的重大变动

7.4.1 累计买入金额超出期初基金资产净值 2%或前 20 名的股票明细

金额单位：人民币元

序号	股票代码	股票名称	本期累计买入金额	占期初基金资产净值比例(%)
1	002727	一心堂	10,749,250.00	7.78
2	601009	南京银行	9,673,542.00	7.00
3	002233	塔牌集团	9,341,307.00	6.76
4	000002	万科A	8,311,574.00	6.02
5	002271	东方雨虹	7,957,767.80	5.76
6	600690	海尔智家	6,007,283.00	4.35
7	600048	保利地产	5,893,157.00	4.27
8	601225	陕西煤业	5,892,881.00	4.27
9	600900	长江电力	5,892,531.20	4.27
10	603658	安图生物	5,874,090.00	4.25

11	300747	锐科激光	5,815,284.00	4.21
12	300760	迈瑞医疗	5,199,858.48	3.76
13	603515	欧普照明	4,823,295.30	3.49
14	601398	工商银行	4,586,975.00	3.32
15	603228	景旺电子	3,935,115.46	2.85
16	002916	深南电路	3,898,074.00	2.82
17	002120	韵达股份	3,878,482.00	2.81
18	601128	常熟银行	3,652,085.67	2.64
19	603833	欧派家居	3,647,292.70	2.64
20	600023	浙能电力	3,504,706.00	2.54
21	601006	大秦铁路	3,504,523.00	2.54
22	002311	海大集团	2,940,025.00	2.13

注:本项中“本期累计买入金额”按买入成交金额(成交单价乘以成交数量)填列,不考虑相关交易费用。

7.4.2 累计卖出金额超出期初基金资产净值 2%或前 20 名的股票明细

金额单位:人民币元

序号	股票代码	股票名称	本期累计卖出金额	占期初基金资产净值比例(%)
1	002146	荣盛发展	13,354,014.55	9.67
2	002727	一心堂	13,344,967.00	9.66
3	603517	绝味食品	11,546,439.78	8.36
4	002233	塔牌集团	10,738,296.48	7.77
5	002120	韵达股份	8,220,878.40	5.95
6	002311	海大集团	8,042,201.00	5.82
7	300760	迈瑞医疗	7,808,653.10	5.65
8	000002	万科A	6,995,410.00	5.06
9	600535	天士力	6,801,582.68	4.92
10	000513	丽珠集团	6,575,766.56	4.76
11	603345	安井食品	5,819,936.41	4.21
12	300747	锐科激光	4,711,097.00	3.41
13	300661	圣邦股份	4,706,582.96	3.41
14	601398	工商银行	4,594,693.00	3.33
15	601009	南京银行	4,263,628.00	3.09
16	002271	东方雨虹	2,356,789.00	1.71
17	002563	森马服饰	2,337,248.00	1.69
18	601138	工业富联	2,033,885.70	1.47
19	300144	宋城演艺	1,350,823.00	0.98
20	600928	西安银行	183,752.86	0.13

注:本项中“本期累计卖出金额”按买入成交金额(成交单价乘以成交数量)填列,不考虑相关交易费用。

7.4.3 买入股票的成本总额及卖出股票的收入总额

单位：人民币元

买入股票成本（成交）总额	130,352,495.55
卖出股票收入（成交）总额	127,881,317.18

注：上述金额均指成交金额（成交单价乘以成交数量），不考虑相关交易费用。

7.5 期末按债券品种分类的债券投资组合

无。

7.6 期末按公允价值占基金资产净值比例大小排序的前五名债券投资明细

无。

7.7 期末按公允价值占基金资产净值比例大小排序的前十名资产支持证券投资明细

无。

7.8 报告期末按公允价值占基金资产净值比例大小排序的前五名贵金属投资明细

无。

7.9 期末按公允价值占基金资产净值比例大小排序的前五名权证投资明细

无。

7.10 报告期末本基金投资的股指期货交易情况说明

无。

7.11 报告期末本基金投资的国债期货交易情况说明

无。

7.12 投资组合报告附注**7.12.1 基金投资的前十名证券的发行主体本期是否出现被监管部门立案调查，或在报告编制日前一年受到公开谴责、处罚的情形**

基金投资的前十名证券的发行主体本期未出现被监管部门立案调查，或在报告编制日前一年受到公开谴责、处罚的情形。

7.12.2 基金投资的前十名股票是否超出基金合同规定的备选股票库

本基金投资的前十名股票未超出基金合同规定的备选股票库。

7.12.3 期末其他各项资产构成

单位：人民币元

序号	名称	金额
1	存出保证金	48,515.52
2	应收证券清算款	-
3	应收股利	-
4	应收利息	6,744.31
5	应收申购款	32,518.65
6	其他应收款	-
7	待摊费用	-
8	其他	-
9	合计	87,778.48

7.12.4 期末持有的处于转股期的可转换债券明细

无。

7.12.5 期末前十名股票中存在流通受限情况的说明

无。

7.12.6 投资组合报告附注的其他文字描述部分

由于四舍五入原因，分项之和与合计可能有尾差。

§ 8 基金份额持有人信息

8.1 期末基金份额持有人户数及持有人结构

份额单位：份

持有人户数 (户)	户均持有的 基金份额	持有人结构			
		机构投资者		个人投资者	
		持有份额	占总份额比例 (%)	持有份额	占总份额比例 (%)
16,399	6,916.31	37,170,631.67	32.77	76,249,907.52	67.23

注：持有人户数为有效户数，即存量份额大于零的账户数。

8.2 期末基金管理人的从业人员持有本基金的情况

项目	持有份额总数（份）	占基金总份额比例（%）

基金管理人所有从业人员持有本基金	2,917.11	0.0026
------------------	----------	--------

8.3 期末基金管理人的从业人员持有本开放式基金份额总量区间情况

项目	持有基金份额总量的数量区间（万份）
本公司高级管理人员、基金投资和研究部门负责人持有本开放式基金	0
本基金基金经理持有本开放式基金	0

§ 9 开放式基金份额变动

单位：份

基金合同生效日（2017年6月2日） 基金份额总额	917,168,509.48
本报告期期初基金份额总额	156,117,108.81
本报告期基金总申购份额	47,042,113.40
减：本报告期基金总赎回份额	89,738,683.02
本报告期基金拆分变动份额（份额减少以“-”填列）	-
本报告期期末基金份额总额	113,420,539.19

§ 10 重大事件揭示

10.1 基金份额持有人大会决议

无。

10.2 基金管理人、基金托管人的专门基金托管部门的重大人事变动

一、基金管理人的重大人事变动

经大成基金管理有限公司第六届董事会第三十三次会议审议通过，自2019年7月6日起，公司总经理由罗登攀变更为谭晓冈。

二、基金托管人的基金托管部门的重大人事变动

2019年1月，中国农业银行总行决定免去史静欣托管业务部副总裁职务。2019年4月，中国农业银行总行决定免去马曙光托管业务部总裁职务。

10.3 涉及基金管理人、基金财产、基金托管业务的诉讼

无。

10.4 基金投资策略的改变

无。

10.5 为基金进行审计的会计师事务所情况

本基金聘任的为本基金审计的会计师事务所为普华永道中天会计师事务所（特殊普通合伙）。该事务所自基金合同生效日起为本基金提供审计服务至今。

10.6 管理人、托管人及其高级管理人员受稽查或处罚等情况

本报告期内，基金管理人、托管人及其相关高级管理人员无受稽查或处罚等情况。

10.7 基金租用证券公司交易单元的有关情况**10.7.1 基金租用证券公司交易单元进行股票投资及佣金支付情况**

金额单位：人民币元

券商名称	交易单元数量	股票交易		应支付该券商的佣金		备注
		成交金额	占当期股票成交总额的比例	佣金	占当期佣金总量的比例	
兴业证券	2	92,512,213.35	35.98%	84,335.37	35.99%	-
光大证券	2	51,727,467.97	20.12%	47,135.02	20.11%	-
招商证券	2	50,034,170.99	19.46%	45,602.74	19.46%	-
上海证券	1	43,238,948.04	16.82%	39,398.67	16.81%	-
中金公司	3	7,912,213.29	3.08%	7,211.29	3.08%	-
中泰证券	1	7,698,204.53	2.99%	7,014.91	2.99%	-
东北证券	2	3,988,520.62	1.55%	3,634.68	1.55%	-
爱建证券	1	-	-	-	-	-
安信证券	1	-	-	-	-	-
北京高华	1	-	-	-	-	-
长城证券	1	-	-	-	-	-
川财证券	1	-	-	-	-	-
第一创业	1	-	-	-	-	-
东方证券	1	-	-	-	-	-

东吴证券	1	-	-	-	-	-
东兴证券	1	-	-	-	-	-
方正证券	1	-	-	-	-	-
广发证券	2	-	-	-	-	-
国金证券	2	-	-	-	-	-
国盛证券	1	-	-	-	-	-
国泰君安	3	-	-	-	-	-
国信证券	1	-	-	-	-	-
海通证券	1	-	-	-	-	-
宏源证券	1	-	-	-	-	-
红塔证券	1	-	-	-	-	-
华创证券	1	-	-	-	-	-
华泰证券	1	-	-	-	-	-
华西证券	1	-	-	-	-	-
联讯证券	1	-	-	-	-	-
民生证券	1	-	-	-	-	-
平安证券	1	-	-	-	-	-
瑞银证券	2	-	-	-	-	-
山西证券	1	-	-	-	-	-
申万宏源	1	-	-	-	-	-
世纪证券	1	-	-	-	-	-
天风证券	2	-	-	-	-	-
万和证券	1	-	-	-	-	-
西部证券	1	-	-	-	-	-
西藏东财	1	-	-	-	-	-
湘财证券	1	-	-	-	-	-
银河证券	4	-	-	-	-	-
浙商证券	1	-	-	-	-	-
中信建投	2	-	-	-	-	-

中信证券	2	-	-	-	-	-
中银国际	2	-	-	-	-	-
中原证券	1	-	-	-	-	-

注:根据中国证监会颁布的《关于完善证券投资基金交易席位制度有关问题的通知》(证监基金字[2007]48号)的有关规定,本公司制定了租用证券公司交易单元的选择标准和程序。

租用证券公司交易单元的选择标准主要包括:

- (一) 财务状况良好,最近一年无重大违规行为;
- (二) 经营行为规范,内控制度健全,能满足各投资组合运作的保密性要求;
- (三) 研究实力较强,能提供包括研究报告、路演服务、协助进行上市公司调研等研究服务;
- (四) 具备各投资组合运作所需的高效、安全的通讯条件,有足够的交易和清算能力,满足各投资组合证券交易需要;
- (五) 能提供投资组合运作、管理所需的其他券商服务;
- (六) 相关基金合同、资产管理合同以及法律法规规定的其他条件。

租用证券公司交易单元的程序:首先根据租用证券公司交易单元的选择标准形成《券商服务评价表》,然后根据评分高低进行选择基金交易单元。

本报告期内本基金退租的交易单元:无

新增交易单元:国泰君安

10.7.2 基金租用证券公司交易单元进行其他证券投资的情况

金额单位:人民币元

券商名称	债券交易		债券回购交易		权证交易	
	成交金额	占当期债券成交总额的比例	成交金额	占当期债券回购成交总额的比例	成交金额	占当期权证成交总额的比例
兴业证券	7,976,903.80	41.26%	-	-	-	-
光大证券	1,126,292.60	5.83%	110,800,000.00	100.00%	-	-
招商证券	6,324,080.09	32.71%	-	-	-	-
中金公司	3,903,780.69	20.19%	-	-	-	-

§ 11 影响投资者决策的其他重要信息

11.1 报告期内单一投资者持有基金份额比例达到或超过 20%的情况

投资	报告期内持有基金份额变化情况	报告期末持有基金情况
----	----------------	------------

者类别	序号	持有基金份额比例达到或者超过20%的时间区间	期初份额	申购份额	赎回份额	持有份额	份额占比(%)
机构	1	20190101-20190630	36,428,534.46	-	-	36,428,534.46	32.12
个人	-	-	-	-	-	-	-
产品特有风险							
当基金份额持有人占比过于集中时，可能会因某单一基金份额持有人大额赎回而引发基金净值剧烈波动的风险，甚至有可能引起基金的流动性风险，基金管理人可能无法及时变现基金资产以应对基金份额持有人的赎回申请，基金份额持有人可能无法及时赎回持有的全部基金份额。							

11.2 影响投资者决策的其他重要信息

根据我司发布的《大成基金管理有限公司高级管理人员变更公告》，经大成基金管理有限公司第六届董事会第三十三次会议审议通过，自2019年7月6日起，公司总经理由罗登攀变更为谭晓冈。具体详见公司相关公告。

大成基金管理有限公司

2019年8月27日