

国寿安保尊益信用纯债债券型证券投资基金证  
券投资基金（原国寿安保尊益信用纯债一年定  
期开放债券型证券投资基金基金转型）  
2019 年半年度报告（摘要）

2019 年 6 月 30 日

基金管理人：国寿安保基金管理有限公司

基金托管人：上海浦东发展银行股份有限公司

送出日期：2019 年 8 月 28 日

## § 1 重要提示

基金管理人的董事会、董事保证本报告所载资料不存在虚假记载、误导性陈述或重大遗漏，并对其内容的真实性、准确性和完整性承担个别及连带的法律责任。本半年度报告已经三分之二以上独立董事签字同意，并由董事长签发。

基金托管人上海浦东发展银行股份有限公司根据本基金合同规定，于 2019 年 8 月 27 日复核了本报告中的财务指标、净值表现、利润分配情况、财务会计报告、投资组合报告等内容，保证复核内容不存在虚假记载、误导性陈述或者重大遗漏。

基金管理人承诺以诚实信用、勤勉尽责的原则管理和运用基金资产，但不保证基金一定盈利。

基金的过往业绩并不代表其未来表现。投资有风险，投资者在作出投资决策前应仔细阅读本基金的招募说明书及其更新。

本半年度报告摘要摘自半年度报告正文，投资者欲了解详细内容，应阅读半年度报告正文。

本报告中财务资料未经审计。

本报告期自 2019 年 6 月 5 日（基金转型日）起至 6 月 30 日止，原国寿安保尊益信用纯债一年定期开放债券型证券投资基金的报告期自 2019 年 1 月 1 日起至 2019 年 6 月 4 日止。

## § 2 基金简介

### 2.1 基金基本情况（转型后）

基金简称	国寿安保尊益信用纯债债券
基金主代码	000931
基金运作方式	契约型开放式
基金合同生效日	2019 年 6 月 5 日
基金管理人	国寿安保基金管理有限公司
基金托管人	上海浦东发展银行股份有限公司
报告期末基金份额总额	45,351,550.23 份
基金合同存续期	不定期

注：本报告期内，本基金管理人召开基金份额持有人大会通过决议。自 2019 年 6 月 5 日起，修改后的《国寿安保尊益信用纯债债券型证券投资基金基金合同》生效，本基金正式转型为国寿安保尊益信用纯债债券型证券投资基金。

### 2.2 基金基本情况（转型前）

基金简称	国寿安保尊益信用纯债一年
基金主代码	000931
基金运作方式	契约型、定期开放式
基金合同生效日	2015 年 1 月 22 日
基金管理人	国寿安保基金管理有限公司
基金托管人	上海浦东发展银行股份有限公司
报告期末基金份额总额	47,711,470.07 份
基金合同存续期	不定期

### 2.3 基金产品说明（转型后）

投资目标	本基金在保持资产流动性以及有效控制风险的基础上，通过主要配置公司债券、企业债券等固定收益类金融工具，追求资产的长期稳定增值，力争为基金份额持有人提供超越业绩比较基准的投资收益。
投资策略	本基金在投资中主要基于对国家财政政策、货币政策的深入分析以及对宏观经济的动态跟踪，采用主动性投资策略，主要包括：类属资产配置策略、信用债投资策略、期限结构策略、久期调整策略、分散投资策略、回购套利策略、可转换债券投资策略、中小企业私募债投资策略等投资管理手段，对债券市场及债券收益率曲线的变化进行预测，相机而动、积极调整。
业绩比较基准	本基金的业绩比较基准为中债综合（全价）指数收益率
风险收益特征	本基金为债券型基金，其预期收益与风险低于股票型基金、混合型基金，高于货币市场基金，属于证券投资基金中的中低预期收益/中低预期风险品种。

### 2.4 基金产品说明（转型前）

投资目标	本基金在追求本金安全、保持资产流动性以及有效控制风险
------	----------------------------

	的基础上，通过主要配置公司债券、企业债券等固定收益类金融工具，追求资产的长期稳定增值，力争为基金份额持有人提供超越业绩比较基准的投资收益。
投资策略	本基金在投资中主要基于对国家财政政策、货币政策的深入分析以及对宏观经济的动态跟踪，采用期限匹配下的主动性投资策略，主要包括：类属资产配置策略、期限配置策略、信用债投资策略、回购套利策略、可转换债券投资策略、中小企业私募债投资策略等投资管理手段，对债券市场、债券收益率曲线以及各种固定收益品种价格的变化进行预测，相机而动、积极调整。
业绩比较基准	本基金的业绩比较基准为同期中国人民银行公布的一年期定期存款基准利率（税后）+1.2%
风险收益特征	本基金为债券型基金，其风险和预期收益水平低于股票型基金、混合型基金，高于货币市场基金。

## 2.5 基金管理人和基金托管人

项目		基金管理人	基金托管人
名称		国寿安保基金管理有限公司	上海浦东发展银行股份有限公司
信息披露负责人	姓名	张彬	胡波
	联系电话	010-50850744	021-61618888
	电子邮箱	public@gsfunds.com.cn	Hub5@spdb.com.cn
客户服务电话		4009-258-258	95528
传真		010-50850776	021-63602540

## 2.6 信息披露方式

登载基金年度报告正文的管理人互联网网址	<a href="http://www.gsfunds.com.cn">http://www.gsfunds.com.cn</a>
基金年度报告备置地点	基金管理人、基金托管人处

## § 3 主要财务指标、基金净值表现及利润分配情况

### 3.1 主要会计数据和财务指标

转型后

金额单位：人民币元

3.1.1 期间数据和指标	2019年6月5日(基金合同生效日)至2019年6月30日
本期已实现收益	-1,057.34
本期利润	221,435.38
加权平均基金份额本期利润	0.0048
本期基金份额净值增长率	0.49%
3.1.2 期末数据和指标	2019年6月30日
期末可供分配基金份额利润	0.0530
期末基金资产净值	48,263,362.52
期末基金份额净值	1.0642

注：本期已实现收益指基金本期利息收入、投资收益、其他收入（不含公允价值变动收益）扣除相关费用后的余额，本期利润为本期已实现收益加上本期公允价值变动收益。

上述基金业绩指标不包括持有人交易基金的各项费用，计入费用后投资人的实际收益水平要低于所列数字。

### 转型前

金额单位：人民币元

<b>3.1.1 期间数据和指标</b>	2019 年 1 月 1 日至 2019 年 6 月 4 日
本期已实现收益	3,464,250.11
本期利润	1,272,722.88
加权平均基金份额本期利润	0.0144
本期基金份额净值增长率	0.67%
<b>3.1.2 期末数据和指标</b>	2019 年 6 月 4 日
期末可供分配基金份额利润	0.0530
期末基金资产净值	50,547,631.36
期末基金份额净值	1.059

注：本期已实现收益指基金本期利息收入、投资收益、其他收入（不含公允价值变动收益）扣除相关费用后的余额，本期利润为本期已实现收益加上本期公允价值变动收益。

上述基金业绩指标不包括持有人交易基金的各项费用，计入费用后投资人的实际收益水平要低于所列数字。

## 3.2 基金净值表现（转型后）

### 3.2.1 基金份额净值增长率及其与同期业绩比较基准收益率的比较

阶段	份额净值增长率①	份额净值增长率标准差②	业绩比较基准收益率③	业绩比较基准收益率标准差④	①-③	②-④
2019/6/5-2019/6/30	0.49%	0.03%	0.15%	0.03%	0.34%	0.00%

### 3.2.2 自基金转型以来基金份额累计净值增长率变动及其与同期业绩比较基准收益率变动的比较

国寿安保尊益信用纯债债券基金份额累计净值增长率与同期业绩比较基准收益率的历史走势对比图

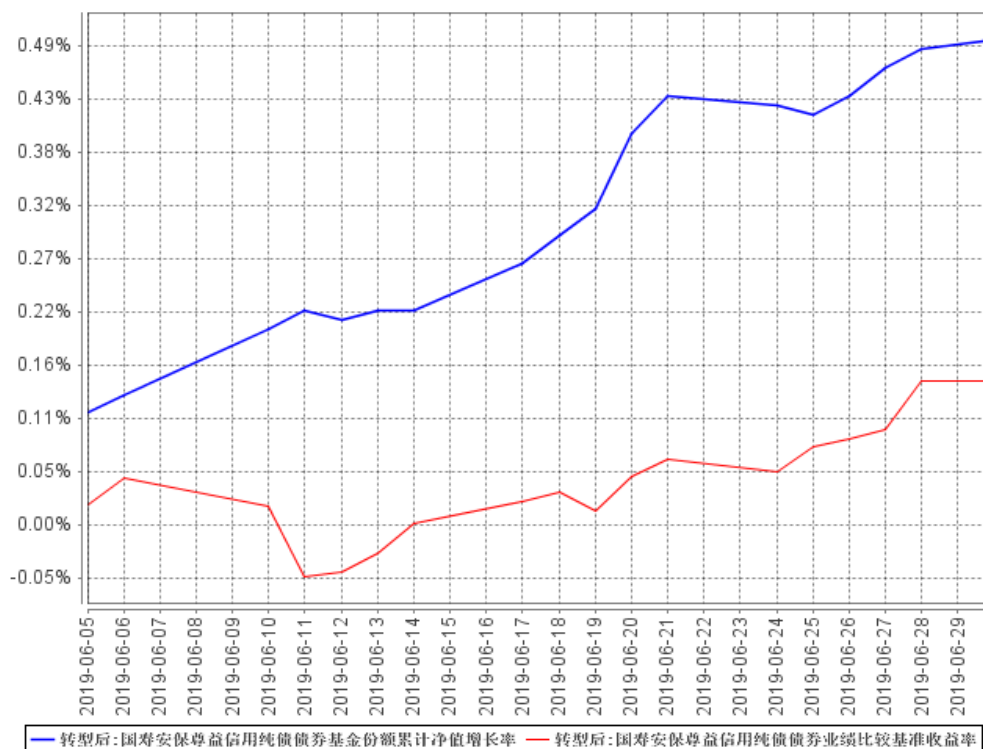

注：本基金的基金合同生效日为 2019 年 6 月 5 日。按照本基金的基金合同规定，自基金合同生效之日起 6 个月内使基金的投资组合比例符合基金合同关于投资范围和投资限制的有关约定。截至本报告期末，本基金建仓期尚未结束。图示日期为 2019 年 6 月 5 日至 2019 年 6 月 30 日。

## 3.2 基金净值表现（转型前）

### 3.2.1 基金份额净值增长率及其与同期业绩比较基准收益率的比较

阶段	份额净值增长率①	份额净值增长率标准差②	业绩比较基准收益率③	业绩比较基准收益率标准差④	①—③	②—④
2019/6/1-2019/6/4	-0.19%	0.00%	0.03%	0.01%	-0.22%	-0.01%
2019/4/1-2019/6/4	-0.56%	0.08%	0.48%	0.01%	-1.04%	0.07%
2019/1/1-2019/6/4	0.67%	0.08%	1.15%	0.01%	-0.48%	0.07%
2018/7/1-2019/6/4	5.27%	0.08%	2.51%	0.01%	2.76%	0.07%
2016/7/1-2019/6/4	8.75%	0.09%	7.90%	0.01%	0.85%	0.08%
2015/1/22-2019/6/4	18.76%	0.10%	12.34%	0.01%	6.42%	0.09%

### 3.2.2 自基金合同生效以来基金份额累计净值增长率变动及其与同期业绩比较基准收益率变动的比较

国寿安保尊益信用纯债一年基金份额累计净值增长率与同期业绩比较基准收益率的历史走势对比图

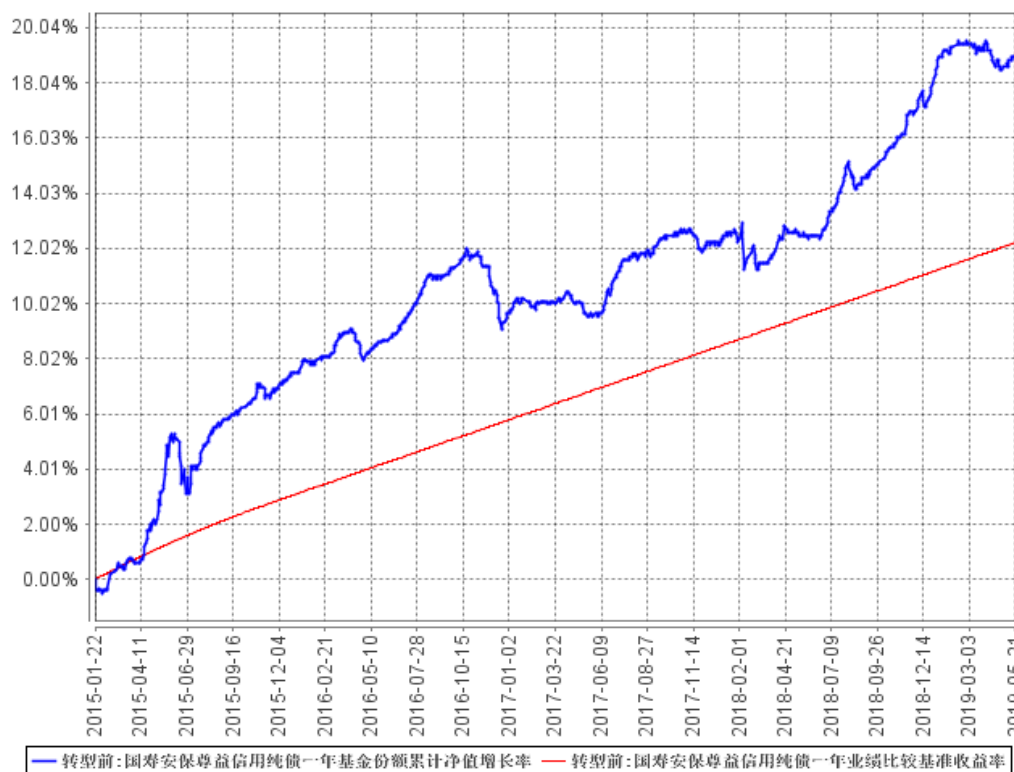

注：本基金基金合同生效日为 2015 年 1 月 22 日。2019 年 6 月 5 日起转型为“国寿安保尊益信用纯债债券型证券投资基金”。按照本基金的基金合同规定，自每个封闭期（第一个封闭期除外）起始日起 1 个月内使基金的投资组合比例符合基金合同关于投资范围和投资限制的有关约定。至本报告期末，本基金建仓期已结束，各项资产配置比例符合基金合同约定。图示日期为 2015 年 1 月 22 日至 2019 年 6 月 4 日。

## § 4 管理人报告

### 4.1 基金管理人及基金经理情况

#### 4.1.1 基金管理人及其管理基金的经验

国寿安保基金管理有限公司经中国证监会证监许可〔2013〕1308 号文核准，于 2013 年 10 月 29 日设立，公司注册资本 12.88 亿元人民币，公司股东为中国人寿资产管理有限公司，其持有股份 85.03%，AMP CAPITAL INVESTORS LIMITED（澳大利亚安安保资本投资有限公司），其持有股份 14.97%。

截至 2019 年 6 月 30 日，公司共管理 48 只证券投资基金及部分私募资产管理计划，公司管理资产总规模为 2,070.27 亿元，其中证券投资基金管理规模为 1,538.97 亿元。

#### 4.1.2 基金经理（或基金经理小组）及基金经理助理简介（转型后）

姓名	职务	任本基金的基金经理（助理）期限		证券从业年限	说明
		任职日期	离任日期		
董瑞倩	固定收益投资总监、投资管理部总经理、基金经理	2019 年 6 月 5 日	-	22 年	董瑞倩女士，硕士。曾任工银瑞信基金管理有限公司专户投资部基金经理，中银国际证券有限责任公司定息收益部副总经理、执行总经理；现任国寿安保基金管理有限公司固定收益投资总监、投资管理部总经理，国寿安保尊享债券型证券投资基金、国寿安保尊益信用纯债债券型证券投资基金、国寿安保稳信混合型证券投资基金、国寿安保安吉纯债半年定期开放债券型发起式证券投资基金及国寿安保安裕纯债半年定期开放债券型发起式证券投资基金基金经理。
李一鸣	基金经理	2019 年 6 月 5 日	-	11 年	曾任中银国际定息收益部研究员、中信证券固定收益部研究员，2013 年 11 月加入国寿安保基金任基金经理助理，现任国寿安保尊益信用纯债债券型证券投资基金、国寿安保尊利增强回报债券型证券投资基金、国寿安保安康纯债债券型证券投资基金、国寿安保安享纯债债券型证券投资基金、国寿安保稳嘉混合型证券投资基金、国寿安保安丰纯债债券型证券投资基金及国寿安保稳寿混合型证券投资基金基金经理。

注：任职日期为基金合同生效日。证券从业的含义遵从行业协会《证券从业人员资格管理办法



法》的相关规定。

#### 4.1.2 基金经理（或基金经理小组）及基金经理助理简介（转型前）

姓名	职务	任本基金的基金经理 (助理) 期限		证券从业 年限	说明
		任职日期	离任日期		
李一鸣	基金经理	2015 年 1 月 22 日	-	10 年	曾任中银国际定息收益部研究员、中信证券固定收益部研究员，2013 年 11 月加入国寿安保基金任基金经理助理，现任国寿安保尊益信用纯债一年定期开放债券型证券投资基金、国寿安保尊利增强回报债券型证券投资基金、国寿安保安康纯债债券型证券投资基金、国寿安保安享纯债债券型证券投资基金、国寿安保稳嘉混合型证券投资基金、国寿安保安丰纯债债券型证券投资基金及国寿安保稳寿混合型证券投资基金基金经理。
董瑞倩	固定收益投资总监、投资管理部总经理、基金经理	2015 年 1 月 22 日	-	21 年	董瑞倩女士，硕士。曾任工银瑞信基金管理有限公司专户投资部基金经理，中银国际证券有限责任公司定息收益部副总经理、执行总经理；现任国寿安保基金管理有限公司固定收益投资总监、投资管理部总经理，国寿安保尊享债券型证券投资基金、国寿安保尊益信用纯债一年定期开放债券型证券投资基金、国寿安保稳信混合型证券投资基金、国寿安保安吉纯债半年定期开放债券型发起式证券投资基金及国寿安保安裕纯债半年定期开放债券型发起式证券投资基金基金经理。

注：任职日期为基金合同生效日。证券从业的含义遵从行业协会《证券从业人员资格管理办法》的相关规定。

#### 4.2 管理人对报告期内本基金运作遵规守信情况的说明

本报告期内，本基金管理人严格遵守《证券投资基金法》等有关法律法规及基金合同、基金招募说明书等有关基金法律文件的规定，以取信于市场、取信于基金份额持有人为宗旨，本着诚实信用、勤勉尽责的原则管理和运用基金资产，在控制风险的前提下，为基金份额持有人谋求最大利益。在本报告期内，基金运作合法合规，不存在违反基金合同和损害基金份额持有人利益的行为。

### 4.3 管理人对报告期内公平交易情况的专项说明

#### 4.3.1 公平交易制度的执行情况

报告期内，本基金管理人通过系统和人工等方式在各环节严格控制交易公平执行，严格执行了《证券投资基金管理人公平交易制度指导意见》和公司制定的公平交易相关制度。本报告期，不存在损害投资者利益的不公平交易行为。

#### 4.3.2 异常交易行为的专项说明

报告期内，本基金未发生违法违规且对基金财产造成损失的异常交易行为；且不存在所有投资组合参与的交易所公开竞价同日反向交易成交较少的单边交易量超过该证券当日成交量的 5% 的情形。

### 4.4 管理人对报告期内基金的投资策略和业绩表现的说明

#### 4.4.1 报告期内基金投资策略和运作分析

2019 年上半年海外经济持续恶化，全球各主要央行先后结束货币紧缩，进入新一轮宽松周期。受贸易摩擦升温及全球经济共振下行影响，净出口对经济负贡献继续扩大。在这一背景下，央行密集出台逆周期调控政策，一季度中国经济初现企稳迹象，基建及房地产投资增速均有反弹，持续收缩的货币信用环境边际上有所改善，社会融资增速小幅回升，宽货币向宽信用的传导初现成效。资本市场对经济的悲观预期也有明显修复，投资者风险偏好显著提升，股市呈现普涨行情。进入 4 月份，政治局会议的政策定调微调，虽有房地产及基建投资支撑固定资产投资增速，政府还出台了专项债配套融资政策和汽车家电等行业政策以提振内需，但整体来看二季度宏观经济增速略有放缓，宏观杠杆率增长势头得到遏制。

货币政策方面，稳健的货币政策仍然松紧适度，在保持定力的同时加强了相机抉择的灵活性。4 月货币市场资金面有所收紧，但此后中美贸易摩擦升级，加上包商事件打破市场对同业业务的刚兑预期，部分中小银行的同业负债被动收缩，部分非银机构也遭遇了流动性紧缩，央行适时适度给予了必要的流动性支持，缓解了流动性分层带来的负面影响。

债券市场方面，一季度宽松资金面驱动债市整体上涨，但受央行货币政策态度转谨慎、增长数据边际改善以及通胀预期升温等因素影响，4 月债市整体走弱，各品种各期限出现较大幅度调整。随后在中美贸易谈判局势生变、美联储降息预期攀升、国内经济下行压力加大及流动性宽松等利好因素综合发力下，债市全线反弹，各品种各期限收益率均有显著下行。

投资运作方面，本基金在报告期内进入新产品建仓期，以利率债为主要持仓，进行波段操作。

#### 4.4.2 报告期内基金的业绩表现

截至本报告期末本基金份额净值为 1.0642 元；本报告期（2019 年 6 月 5 日至 2019 年 6 月 30 日）基金份额净值增长率为 0.49%，业绩比较基准收益率为 0.15%。

#### 4.5 管理人对宏观经济、证券市场及行业走势的简要展望

2019 年下半年全球经济将继续面临共振下行及贸易摩擦升温的挑战，中国对外贸易形势仍难以乐观。去年四季度以来密集出台的逆周期调控政策一度推动中国经济在一季度出现企稳改善迹象，特别是社融数据拐点意味着货币信贷环境显著改善。但总体来看，中国经济内生动能不强，上半年内需的主要支撑力量来源于房地产投资，消费、基建投资和制造业投资仍显乏力。在地产信托渠道收紧，房地产因城施策的政策背景下，下半年房地产投资难以维持上半年强度。同时，下半年基建投资托底经济的作用也不宜高估，财政支出前移透支了财政政策潜力，且地方政府隐性债务约束仍未放松，专项债配套融资政策对基建投资的拉动作用预计也相对有限。总体而言，展望 2019 年下半年，由于外需跟随全球经济共振走弱的趋势未发生改变、消费持续反弹动力不足、房地产进入下行周期及基建扩张受限等因素，未来宏观经济仍处于筑底阶段，经济向下保持韧性，但向上弹性不足。7 月政治局会议判断经济下行压力加大，政策稳增长信号更强。

美联储 7 月议息会议如期降息 25bp，同时在 8 月提前结束缩表，外围环境整体仍偏宽松。国内政策层提前传递了货币政策“以内为主”的思路，美联储降息对国内市场影响有限，流动性合理充裕状态有望维持，但进一步放松的空间受限于宏观杠杆率、通胀以及汇率等因素。货币政策预计仍将在保持战略定力的基础上增加政策灵活性，从而平衡稳定经济增长，预防系统性风险和控制宏观杠杆率等多重政策目标。此外利率并轨的市场化改革措施也可能稳步推行，央行可能通过引导 LPR 利率下行进一步降低实体经济的实际融资利率。

整体而言，考虑到全球经济共振下行，主要央行重启货币宽松周期，中国经济内生增长动能偏弱等因素，下半年基本面及政策面正在逐步积累利好债市的积极因素，债券市场的阶段性机会大于风险。

#### 4.6 管理人对报告期内基金估值程序等事项的说明

报告期内，本基金管理人严格遵守《企业会计准则》、《证券投资基金会计核算业

务指引》以及中国证监会和中国证券投资基金业协会相关规定和基金合同的约定，日常估值由基金管理人与基金托管人一同进行。

本基金管理人设有基金估值委员会，估值委员会负责人由主管运营工作的公司领导担任，委员由运营管理部负责人、合规管理部负责人、监察稽核部负责人、研究部负责人组成，估值委员会成员均具有专业胜任能力和相关工作经验。估值委员会采取定期或临时会议的方式召开会议评估基金的估值政策和程序，在发生了影响估值政策和程序的有效性及适用性的情况时，运营管理部及时提请估值委员会召开会议修订估值方法并履行信息披露义务，以保证其持续适用。相关基金经理和研究员可列席会议，向估值委员会提出估值意见或建议，但不参与具体的估值流程。

上述参与估值流程的各方不存在任何重大利益冲突。

本基金管理人已与中债金融估值中心有限公司和中证指数有限公司签署服务协议，由其按约定分别提供在银行间同业市场和在交易所市场交易的固定收益品种的估值数据，以及流通受限股票的估值数据。

#### **4.7 管理人对报告期内基金利润分配情况的说明**

本基金报告期内未进行利润分配。

#### **4.8 报告期内管理人对本基金持有人数或基金资产净值预警情形的说明**

无。

## **§ 5 托管人报告**

### **5.1 报告期内本基金托管人遵规守信情况声明**

本报告期内，上海浦东发展银行股份有限公司（以下简称“本托管人”）在对国寿安保尊益信用纯债一年定期开放债券型证券投资基金基金、国寿安保尊益信用纯债债券型证券投资基金（由“国寿安保尊益信用纯债一年定期开放债券型证券投资基金基金”转型而来）的托管过程中，严格遵守《中华人民共和国证券投资基金法》及其他有关法律法规、基金合同、托管协议的规定，不存在损害基金份额持有人利益的行为，完全尽职尽责地履行了基金托管人应尽的义务。

### **5.2 托管人对报告期内本基金投资运作遵规守信、净值计算、利润分配等情况的说明**

本报告期内，本托管人依照《中华人民共和国证券投资基金法》及其他有关法律法规、基金合同、托管协议的规定，对国寿安保尊益信用纯债一年定期开放债券型证券投资基金基金、国寿安保尊益信用纯债债券型证券投资基金（由“国寿安保尊益信用纯债一年定期开放债券型证券投资基金基金”转型而来）的投资运作进行了监督，

对基金资产净值的计算、基金份额申购赎回价格的计算以及基金费用开支等方面进行了认真的复核，未发现基金管理人存在损害基金份额持有人利益的行为。该基金本报告期内未进行利润分配。

### 5.3 托管人对本年度报告中财务信息等内容的真实、准确和完整发表意见

本报告期内，由国寿安保基金管理有限公司编制本托管人复核的本报告中的财务指标、净值表现、收益分配情况、财务会计报告（注：财务会计报告中的“金融工具风险及管理”部分未在托管人复核范围内）、投资组合报告等内容真实、准确、完整。

## § 6 半年度财务会计报告（未经审计）（转型后）

### 6.1 资产负债表

会计主体：国寿安保尊益信用纯债债券型证券投资基金

报告截止日：2019年6月30日

单位：人民币元

资 产	本期末 2019年6月30日
<b>资 产：</b>	
银行存款	8,815,528.06
结算备付金	235,505.74
存出保证金	16,067.24
交易性金融资产	21,632,987.20
其中：股票投资	-
基金投资	-
债券投资	21,632,987.20
资产支持证券投资	-
贵金属投资	-
衍生金融资产	-
买入返售金融资产	18,000,000.00
应收证券清算款	5,148.49
应收利息	264,402.75
应收股利	-
应收申购款	-
递延所得税资产	-
其他资产	-
资产总计	48,969,639.48
<b>负债和所有者权益</b>	<b>本期末 2019年6月30日</b>
<b>负 债：</b>	
短期借款	-
交易性金融负债	-

衍生金融负债	-
卖出回购金融资产款	-
应付证券清算款	-
应付赎回款	404,415.22
应付管理人报酬	14,469.87
应付托管费	4,356.08
应付销售服务费	-
应付交易费用	4,880.64
应交税费	315.24
应付利息	-
应付利润	-
递延所得税负债	-
其他负债	277,839.91
负债合计	706,276.96
<b>所有者权益：</b>	
实收基金	45,351,550.23
未分配利润	2,911,812.29
所有者权益合计	48,263,362.52
负债和所有者权益总计	48,969,639.48

注：报告截止日 2019 年 6 月 30 日，基金份额净值 1.0642 元，基金份额总额 45,351,550.23 份。

## 6.2 利润表

会计主体：国寿安保尊益信用纯债债券型证券投资基金

本报告期：2019 年 6 月 5 日（基金合同生效日）至 2019 年 6 月 30 日

单位：人民币元

项 目	本期
	2019 年 6 月 5 日（基金合同生效日）至 2019 年 6 月 30 日
<b>一、收入</b>	248,404.36
1. 利息收入	83,801.49
其中：存款利息收入	9,110.70
债券利息收入	45,546.62
资产支持证券利息收入	-
买入返售金融资产收入	29,144.17
其他利息收入	-
2. 投资收益（损失以“-”填列）	-57,897.85
其中：股票投资收益	-
基金投资收益	-
债券投资收益	-57,897.85
资产支持证券投资收益	-
贵金属投资收益	-

衍生工具收益	-
股利收益	-
3. 公允价值变动收益（损失以“-”号填列）	222,492.72
4. 汇兑收益（损失以“-”号填列）	-
5. 其他收入（损失以“-”号填列）	8.00
<b>减：二、费用</b>	26,968.98
1. 管理人报酬	10,545.24
2. 托管费	3,515.08
3. 销售服务费	-
4. 交易费用	358.90
5. 利息支出	-
其中：卖出回购金融资产支出	-
6. 税金及附加	14.74
7. 其他费用	12,535.02
<b>三、利润总额（亏损总额以“-”号填列）</b>	221,435.38
减：所得税费用	-
<b>四、净利润（净亏损以“-”号填列）</b>	221,435.38

### 6.3 所有者权益（基金净值）变动表

会计主体：国寿安保尊益信用纯债债券型证券投资基金

本报告期：2019年6月5日（基金合同生效日）至2019年6月30日

单位：人民币元

项目	本期 2019年6月5日（基金合同生效日）至2019年6月30日		
	实收基金	未分配利润	所有者权益合计
一、期初所有者权益（基金净值）	47,711,470.07	2,836,161.29	50,547,631.36
二、本期经营活动产生的基金净值变动数（本期利润）	-	221,435.38	221,435.38
三、本期基金份额交易产生的基金净值变动数 （净值减少以“-”号填列）	-2,359,919.84	-145,784.38	-2,505,704.22
其中：1. 基金申购款	29,887.62	1,835.12	31,722.74
2. 基金赎回款（以“-”号填列）	-2,389,807.46	-147,619.50	-2,537,426.96
四、本期向基金份额持有人分配利润产生的基金净值变动（净值减少以“-”号填列）	-	-	-
五、期末所有者权益（基金净值）	45,351,550.23	2,911,812.29	48,263,362.52

报表附注为财务报表的组成部分。

本报告 6.1 至 6.4 财务报表由下列负责人签署：

<u>左季庆</u>	<u>王文英</u>	<u>韩占锋</u>
基金管理人负责人	主管会计工作负责人	会计机构负责人

## 6.4 报表附注

### 6.4.1 基金基本情况

国寿安保尊益信用纯债一年定期开放债券型证券投资基金经中国证监会《关于准予国寿安保尊益信用纯债一年定期开放债券型证券投资基金注册的批复》（证监许可【2014】1207 号）准予募集注册，基金管理人为国寿安保基金管理有限公司，基金托管人为上海浦东发展银行股份有限公司。

国寿安保尊益信用纯债一年定期开放债券型证券投资基金自 2014 年 12 月 29 日至 2015 年 1 月 20 日进行公开募集，募集总额为 332,852,909.84 元，募集结束后基金管理人向中国证监会办理备案手续。经中国证监会书面确认，《国寿安保尊益信用纯债一年定期开放债券型证券投资基金基金合同》于 2015 年 1 月 22 日生效。

2019 年 5 月 7 日，国寿安保尊益信用纯债一年定期开放债券型证券投资基金基金份额持有人大会以通讯方式召开，大会审议并通过《关于国寿安保尊益信用纯债一年定期开放债券型证券投资基金修改基金运作方式等事项的议案》，内容包括对本基金基金名称、运作方式、投资范围、投资策略、投资限制、基金资产估值、基金的费用等条款以及因法律法规变更的部分条款进行修改。

自 2019 年 6 月 5 日起，《国寿安保尊益信用纯债一年定期开放债券型证券投资基金基金合同》失效且《国寿安保尊益信用纯债债券型证券投资基金基金合同》同时生效。

本基金的投资范围为具有良好流动性的金融工具，包括债券（包括国债、中央银行票据、金融债券、公开发行的次级债券、企业债券、公司债券、中期票据、短期融资券、超短期融资券、政府支持机构债券、政府支持债券、地方政府债券、中小企业私募债、可转换债券、可分离交易可转换债券、可交换公司债、证券公司短期公司债券）、资产支持证券、同业存单、债券回购、银行存款（包括协议存款、定期存款、通知存款和其他银行存款）、国债期货，以及法律法规或中国证监会允许基金投资的其他金融工具（但须符合中国证监会的相关规定）。

本基金不投资股票、权证，因持有可转换债券转股所形成的股票（包括因持有该股票所派发的权证）和因投资可分离债券而产生的权证，本基金将在其可交易之日起



10 个交易日内卖出。

基金的投资组合比例为：本基金投资于债券资产的比例不低于基金资产的 80%，其中对信用债券的投资比例不低于非现金基金资产的 80%。本基金所指信用债券包括金融债券（不含政策性金融债）、企业债券、公司债券、中期票据、短期融资券、超短期融资券、公开发行的次级债券、政府支持机构债券、政府支持债券、地方政府债券、中小企业私募债、可转换债券（含分离交易可转债）等非国家信用的固定收益类金融工具，以及法律法规或中国证监会允许基金投资的其他信用类债券。每个交易日日终在扣除国债期货合约需缴纳的交易保证金后，现金或到期日在一年以内的政府债券不低于基金资产净值的 5%，其中，现金不包括结算备付金、存出保证金、应收申购款等。

#### **6.4.2 会计报表的编制基础**

本财务报表系按照财政部颁布的《企业会计准则—基本准则》以及其后颁布及修订的具体会计准则、应用指南、解释以及其他相关规定（以下统称“企业会计准则”）编制，同时，对于在具体会计核算和信息披露方面，也参考了中国证券投资基金业协会修订并发布的《证券投资基金会计核算业务指引》、中国证监会制定的《关于进一步规范证券投资基金估值业务的指导意见》、《关于证券投资基金执行〈企业会计准则〉估值业务及份额净值计价有关事项的通知》、《证券投资基金信息披露管理办法》、《证券投资基金信息披露内容与格式准则》第 3 号《半年度报告的内容与格式》、《证券投资基金信息披露编报规则》第 3 号《会计报表附注的编制及披露》、《证券投资基金信息披露 XBRL 模板第 3 号〈年度报告和半年度报告〉》及其他中国证监会及中国证券投资基金业协会颁布的相关规定。

#### **6.4.3 遵循企业会计准则及其他有关规定的声明**

本财务报表符合企业会计准则的要求，真实、完整地反映了本基金于 2019 年 6 月 30 日的财务状况以及 2019 年 6 月 5 日（基金转型日）至 2019 年 6 月 30 日止期间经营成果和净值变动情况。

#### **6.4.4 重要会计政策和会计估计**

##### **6.4.4.1 会计年度**

本基金会计年度采用公历年度，即每年 1 月 1 日起至 12 月 31 日止。本基金的报告期间为 2019 年 6 月 5 日（基金转型日）至 2019 年 6 月 30 日。

#### 6.4.4.2 记账本位币

本基金记账本位币和编制本财务报表所采用的货币均为人民币。除有特别说明外，均以人民币元为单位表示。

#### 6.4.4.3 金融资产和金融负债的分类

金融工具是指形成本基金的金融资产（或负债），并形成其他单位的金融负债（或资产）或权益工具的合同。

##### (1) 金融资产分类

本基金的金融资产于初始确认时分为以下两类：以公允价值计量且其变动计入当期损益的金融资产及贷款和应收款项；

本基金持有的以公允价值计量且其变动计入当期损益的金融资产主要为债券投资；

##### (2) 金融负债分类

本基金的金融负债于初始确认时归类为以公允价值计量且其变动计入当期损益的金融负债和其他金融负债。本基金目前持有的金融负债划分为其他金融负债。

#### 6.4.4.4 金融资产和金融负债的初始确认、后续计量和终止确认

本基金于成为金融工具合同的一方时确认一项金融资产或金融负债。

划分为以公允价值计量且其变动计入当期损益的金融资产的债券等，以及不作为有效套期工具的衍生工具，按照取得时的公允价值作为初始确认金额，相关的交易费用在发生时计入当期损益；

在持有以公允价值计量且其变动计入当期损益的金融资产期间取得的利息，应当确认为当期收益。每日，本基金将以公允价值计量且其变动计入当期损益的金融资产或金融负债的公允价值变动计入当期损益；

处置该金融资产或金融负债时，其公允价值与初始入账金额之间的差额应确认为投资收益，同时调整公允价值变动收益；

当收取该金融资产现金流量的合同权利终止，或该收取金融资产现金流量的权利已转移，且符合金融资产转移的终止确认条件的，金融资产将终止确认；

当金融负债的现时义务全部或部分已经解除的，该金融负债或其一部分将终止确认；

本基金已将金融资产所有权上几乎所有的风险和报酬转移给转入方的，终止确认该金融资产；保留了金融资产所有权上几乎所有的风险和报酬的，不终止确认该金融

资产；本基金既没有转移也没有保留金融资产所有权上几乎所有的风险和报酬的，分别下列情况处理：放弃了对该金融资产控制的，终止确认该金融资产并确认产生的资产和负债；未放弃对该金融资产控制的，按照其继续涉入所转移金融资产的程度确认有关金融资产，并相应确认有关负债；

本基金主要金融工具的成本计价方法具体如下：

#### (1) 债券投资

买入债券于成交日确认为债券投资。债券投资成本，按成交日应支付的全部价款扣除交易费用入账，其中所包含的债券应收利息单独核算，不构成债券投资成本；

买入零息债券视同到期一次性还本付息的附息债券，根据其发行价、到期价和发行期限按直线法推算内含票面利率后，按上述会计处理方法核算；

卖出债券于成交日确认债券投资收益，卖出债券的成本按移动加权平均法结转；

#### (2) 回购协议

本基金持有的回购协议（封闭式回购），以成本列示，按实际利率（当实际利率与合同利率差异较小时，也可以用合同利率）在实际持有期间内逐日计提利息。

### 6.4.4.5 金融资产和金融负债的估值原则

公允价值，是指市场参与者在计量日发生的有序交易中，出售一项资产所能收到或者转移一项负债所需支付的价格。本基金以公允价值计量相关资产或负债，假定出售资产或者转移负债的有序交易在相关资产或负债的主要市场进行；不存在主要市场的，本基金假定该交易在相关资产或负债的最有利市场进行。主要市场（或最有利市场）是本基金在计量日能够进入的交易市场。本基金采用市场参与者在对该资产或负债定价时为实现其经济利益最大化所使用的假设。

在财务报表中以公允价值计量或披露的资产和负债，根据对公允价值计量整体而言具有重要意义的最低层次输入值，确定所属的公允价值层次：第一层次输入值，在计量日能够取得的相同资产或负债在活跃市场上未经调整的报价；第二层次输入值，除第一层次输入值外相关资产或负债直接或间接可观察的输入值；第三层次输入值，相关资产或负债的不可观察输入值。

每个资产负债表日，本基金对在财务报表中确认的持续以公允价值计量的资产和负债进行重新评估，以确定是否在公允价值计量层次之间发生转换。

本基金持有的债券投资等投资按如下原则确定公允价值并进行估值：

#### (1) 存在活跃市场的金融工具，按照估值日能够取得的相同资产或负债在活跃市

场上未经调整的报价作为公允价值；估值日无报价且最近交易日后未发生影响公允价值计量的重大事件的，应采用最近交易日的报价确定公允价值。有充足证据表明估值日或最近交易日的报价不能真实反映公允价值的，应对报价进行调整，确定公允价值。

与上述投资品种相同，但具有不同特征的，应以相同资产或负债的公允价值为基础，并在估值技术中考虑不同特征因素的影响。特征是指对资产出售或使用的限制等，如果该限制是针对资产持有者的，那么在估值技术中不应将该限制作为特征考虑。此外，基金管理人不应考虑因大量持有相关资产或负债所产生的溢价或折价；

(2) 不存在活跃市场的金融工具，应采用在当前情况下适用并且有足够可利用数据和其他信息支持的估值技术确定公允价值。采用估值技术确定公允价值时，应优先使用可观察输入值，只有在无法取得相关资产或负债可观察输入值或取得不切实可行的情况下，才使用不可观察输入值；

(3) 如有确凿证据表明按上述方法进行估值不能客观反映其公允价值的，基金管理人可根据具体情况与基金托管人商定后，按最能反映公允价值的方法估值；

(4) 如有新增事项，按国家最新规定估值。

#### **6.4.4.6 金融资产和金融负债的抵销**

当本基金具有抵销已确认金融资产和金融负债的法定权利，且该种法定权利现在是可执行的，同时本基金计划以净额结算或同时变现该金融资产和清偿该金融负债时，金融资产和金融负债以相互抵销后的金额在资产负债表内列示。除此以外，金融资产和金融负债在资产负债表内分别列示，不予相互抵销。

#### **6.4.4.7 实收基金**

实收基金为对外发行的基金份额总额所对应的金额。由于申购和赎回引起的实收基金份额变动分别于基金申购确认日及基金赎回确认日确认。上述申购和赎回分别包括基金转换所引起的转入基金的实收基金增加和转出基金的实收基金减少。

#### **6.4.4.8 损益平准金**

损益平准金包括已实现损益平准金和未实现损益平准金。已实现损益平准金指在申购或赎回基金份额时，申购或赎回款项中包含的按累计未分配的已实现收益/（损失）占基金净值比例计算的金额。未实现损益平准金指在申购或赎回基金份额时，申购或赎回款项中包含的按累计未实现利得/（损失）占基金净值比例计算的金额。损益平准金于基金申购确认日或基金赎回确认日确认。

未实现损益平准金与已实现损益平准金均在“损益平准金”科目中核算，并于期

末全额转入“未分配利润/（累计亏损）”。

#### 6.4.4.9 收入/(损失)的确认和计量

(1) 存款利息收入按存款的本金与适用的利率逐日计提的金额入账。若提前支取定期存款，按协议规定的利率及持有期重新计算存款利息收入，并根据提前支取所实际收到的利息收入与账面已确认的利息收入的差额确认利息损失，列入利息收入减项，存款利息收入以净额列示；

(2) 债券利息收入按债券票面价值与票面利率或内含票面利率计算的金额扣除应由债券发行企业代扣代缴的个人所得税后的净额确认，在债券实际持有期内逐日计提；

(3) 资产支持证券利息收入按证券票面价值与票面利率计算的金额，扣除应由资产支持证券发行企业代扣代缴的个人所得税后的净额确认，在证券实际持有期内逐日计提；

(4) 买入返售金融资产收入，按买入返售金融资产的成本及实际利率（当实际利率与合同利率差异较小时，也可以用合同利率），在回购期内逐日计提；

(5) 债券投资收益/（损失）于成交日确认，并按成交总额与其成本、应收利息的差额入账；

(6) 公允价值变动收益/（损失）系本基金持有的以公允价值计量且其变动计入当期损益的金融资产、以公允价值计量且其变动计入当期损益的金融负债等公允价值变动形成的应计入当期损益的利得或损失；

(7) 其他收入在主要风险和报酬已经转移给对方，经济利益很可能流入且金额可以可靠计量的时候确认。

#### 6.4.4.10 费用的确认和计量

本基金的管理人报酬和托管费等费用在费用涵盖期间按基金合同或相关公告约定的费率和计算方法逐日确认。

其他金融负债在持有期间确认的利息支出按实际利率法计算，实际利率法与直线法差异较小的则按直线法计算。

#### 6.4.4.11 基金的收益分配政策

(1) 本基金收益分配方式分两种：现金分红与红利再投资，投资者可选择现金红利或将现金红利自动转为基金份额进行再投资；若投资者不选择，本基金默认的收益分配方式是现金分红；

(2) 基金收益分配后基金份额净值不能低于面值，即基金收益分配基准日的基金份额净值减去每单位基金份额收益分配金额后不能低于面值；

(3) 每一基金份额享有同等分配权；

(4) 法律法规或监管机关另有规定的，从其规定。

#### 6.4.4.12 其他重要的会计政策和会计估计

无。

#### 6.4.5 会计政策和会计估计变更以及差错更正的说明

##### 6.4.5.1 会计政策变更的说明

本基金本报告期无会计政策变更。

##### 6.4.5.2 会计估计变更的说明

本基金本报告期无会计估计变更。

##### 6.4.5.3 差错更正的说明

本基金本报告期无重大会计差错的内容和更正金额。

#### 6.4.6 税项

##### 6.4.6.1 增值税

根据财政部、国家税务总局财税[2016]36号文《关于全面推开营业税改增值税试点的通知》的规定，对证券投资基金（封闭式证券投资基金，开放式证券投资基金）管理人运用基金买卖股票、债券的转让收入免征增值税；国债、地方政府债利息收入以及金融同业往来利息收入免征增值税；存款利息收入不征收增值税；

根据财政部、国家税务总局财税[2016]46号文《关于进一步明确全面推开营改增试点金融业有关政策的通知》的规定，金融机构开展的质押式买入返售金融商品业务及持有政策性金融债券取得的利息收入属于金融同业往来利息收入；

根据财政部、国家税务总局财税[2016]70号文《关于金融机构同业往来等增值税政策的补充通知》的规定，金融机构开展的买断式买入返售金融商品业务、同业存款、同业存单以及持有金融债券取得的利息收入属于金融同业往来利息收入；

根据财政部、国家税务总局财税[2016]140号文《关于明确金融、房地产开发、教育辅助服务等增值税政策的通知》的规定，资管产品运营过程中发生的增值税应税行为，以资管产品管理人为增值税纳税人；

根据财政部、国家税务总局财税[2017]56号文《关于资管产品增值税有关问题的通知》的规定，自2018年1月1日起，资管产品管理人运营资管产品过程中发生的

增值税应税行为（以下简称“资管产品运营业务”），暂适用简易计税方法，按照 3% 的征收率缴纳增值税，资管产品管理人未分别核算资管产品运营业务和其他业务的销售额和增值税应纳税额的除外。资管产品管理人可选择分别或汇总核算资管产品运营业务销售额和增值税应纳税额。对资管产品在 2018 年 1 月 1 日前运营过程中发生的增值税应税行为，未缴纳增值税的，不再缴纳；已缴纳增值税的，已纳税额从资管产品管理人以后月份的增值税应纳税额中抵减；

根据财政部、国家税务总局财税[2017]90 号文《关于租入固定资产进项税额抵扣等增值税政策的通知》的规定，自 2018 年 1 月 1 日起，资管产品管理人运营资管产品提供的贷款服务、发生的部分金融商品转让业务，按照以下规定确定销售额：（一）提供贷款服务，以 2018 年 1 月 1 日起产生的利息及利息性质的收入为销售额；（二）转让 2017 年 12 月 31 日前取得的股票（不包括限售股）、债券、基金、非货物期货，可以选择按照实际买入价计算销售额，或者以 2017 年最后一个交易日的股票收盘价（2017 年最后一个交易日处于停牌期间的股票，为停牌前最后一个交易日收盘价）、债券估值（中债金融估值中心有限公司或中证指数有限公司提供的债券估值）、基金份额净值、非货物期货结算价格作为买入价计算销售额。

增值税附加税包括城市维护建设税、教育费附加和地方教育费附加，以实际缴纳的增值税税额为计税依据，分别按规定的比例缴纳。

#### **6.4.6.2 企业所得税**

根据财政部、国家税务总局财税[2004]78 号文《关于证券投资基金税收政策的通知》的规定，自 2004 年 1 月 1 日起，对证券投资基金（封闭式证券投资基金，开放式证券投资基金）管理人运用基金买卖股票、债券的差价收入，继续免征企业所得税；

根据财政部、国家税务总局财税[2008]1 号文《关于企业所得税若干优惠政策的通知》的规定，对证券投资基金从证券市场中取得的收入，包括买卖股票、债券的差价收入，股权的股息、红利收入，债券的利息收入及其他收入，暂不征收企业所得税。

#### **6.4.6.3 个人所得税**

根据财政部、国家税务总局财税[2008]132 号文《财政部、国家税务总局关于储蓄存款利息所得有关个人所得税政策的通知》的规定，自 2008 年 10 月 9 日起，对储蓄存款利息所得暂免征收个人所得税。

## 6.4.8 关联方关系

### 6.4.8.1 本报告期存在控制关系或其他重大利害关系的关联方发生变化的情况

本报告期存在控制关系或其他重大利害关系的关联方未发生变化。

### 6.4.8.2 本报告期与基金发生关联交易的各关联方

关联方名称	与本基金的关系
国寿安保	基金管理人、注册登记机构、直销机构
浦发银行	基金托管人、销售机构

注：以下关联交易均在正常业务范围内按一般商业条款订立。

## 6.4.9 本报告期及上年度可比期间的关联方交易

### 6.4.9.1 通过关联方交易单元进行的交易

#### 6.4.9.1.1 股票交易

本基金本报告期未通过关联方交易单元进行股票交易。

#### 6.4.9.1.2 权证交易

本基金本报告期未通过关联方交易单元进行权证交易。

#### 6.4.9.1.3 应支付关联方的佣金

本基金本报告期未发生应支付关联方的佣金。

### 6.4.9.2 关联方报酬

#### 6.4.9.2.1 基金管理费

单位：人民币元

项目	本期
	2019年6月5日(基金合同生效日)至2019年6月30日
当期发生的基金应支付的管理费	10,545.24
其中：支付销售机构的客户维护费	25,758.33

注：基金管理费每日计提，按月支付。基金管理费按前一日的基金资产净值的 0.30% 的年费率计提。计算方法如下：

$$H = E \times 0.30\% / \text{当年天数}$$

H 为每日应计提的基金管理费

E 为前一日的基金资产净值

#### 6.4.9.2.2 基金托管费

单位：人民币元



项目	本期	
	2019 年 6 月 5 日(基金合同生效日)至 2019 年 6 月 30 日	
当期发生的基金应支付的托管费	3,515.08	

注：基金托管费每日计提，按月支付。基金托管费按前一日的基金资产净值的 0.10% 的年费率计提。计算方法如下：

$$H = E \times 0.10\% / \text{当年天数}$$

H 为每日应计提的基金托管费

E 为前一日的基金资产净值

#### 6.4.9.3 与关联方进行银行间同业市场的债券(含回购)交易

本基金本报告期末与关联方进行银行间同业市场的债券（含回购）交易。

#### 6.4.9.4 各关联方投资本基金的情况

##### 6.4.9.4.1 报告期内基金管理人运用固有资金投资本基金的情况

本基金的管理人于本报告期末运用固有资金投资本基金。

##### 6.4.9.4.2 报告期末除基金管理人之外的其他关联方投资本基金的情况

本基金除管理人之外的其他关联方于本报告期末投资本基金。

#### 6.4.9.5 由关联方保管的银行存款余额及当期产生的利息收入

单位：人民币元

关联方名称	本期	
	2019 年 6 月 5 日(基金合同生效日)至 2019 年 6 月 30 日	
	期末余额	当期利息收入
浦发银行	8,815,528.06	8,816.61

#### 6.4.9.6 本基金在承销期内参与关联方承销证券的情况

本基金于本报告期在承销期内未参与关联方承销证券。

#### 6.4.9.7 其他关联交易事项的说明

本基金于本报告期无其他关联交易事项。

#### 6.4.10 利润分配情况

本基金于本报告期末未进行利润分配。

#### 6.4.11 期末（2019 年 6 月 30 日）本基金持有的流通受限证券

##### 6.4.11.1 因认购新发/增发证券而于期末持有的流通受限证券

本基金本报告期末未持有因认购新发/增发证券而于期末持有的流通受限证券。

**6.4.11.2 期末持有的暂时停牌等流通受限股票**

本基金本报告期末未持有暂时停牌等流通受限股票。

**6.4.11.3 期末债券正回购交易中作为抵押的债券****6.4.11.3.1 银行间市场债券正回购**

本基金本报告期末未持有银行间市场债券正回购交易中作为抵押的债券。

**6.4.11.3.2 交易所市场债券正回购**

本基金本报告期末未持有交易所市场债券正回购交易中作为抵押的债券。

**§ 6 半年度财务会计报告（未经审计）（转型前）****6.1 资产负债表**

会计主体：国寿安保尊益信用纯债一年定期开放债券型证券投资基金

报告截止日：2019年6月4日

单位：人民币元

资产	本期末 2019年6月4日	上年度末 2018年12月31日
<b>资产：</b>		
银行存款	1,555,018.34	1,821,851.18
结算备付金	235,505.74	984,754.05
存出保证金	16,067.24	12,452.62
交易性金融资产	32,699,482.60	179,504,850.80
其中：股票投资	-	-
基金投资	-	-
债券投资	32,699,482.60	179,504,850.80
资产支持证券投资	-	-
贵金属投资	-	-
衍生金融资产	-	-
买入返售金融资产	16,000,000.00	-
应收证券清算款	556,119.29	-
应收利息	546,200.21	3,954,354.88
应收股利	-	-
应收申购款	3,033.18	-
递延所得税资产	-	-
其他资产	-	-
资产总计	51,611,426.60	186,278,263.53
<b>负债和所有者权益</b>	<b>本期末 2019年6月4日</b>	<b>上年度末 2018年12月31日</b>
<b>负债：</b>		
短期借款	-	-

交易性金融负债	-	-
衍生金融负债	-	-
卖出回购金融资产款	-	53,000,000.00
应付证券清算款	-	-
应付赎回款	699,761.79	-
应付管理人报酬	41,857.73	78,554.27
应付托管费	8,969.53	16,833.09
应付销售服务费	-	-
应付交易费用	4,543.14	11,605.28
应交税费	2,998.16	18,071.89
应付利息	-	57,534.84
应付利润	-	-
递延所得税负债	-	-
其他负债	305,664.89	394,000.00
负债合计	1,063,795.24	53,576,599.37
<b>所有者权益：</b>		
实收基金	47,711,470.07	126,158,571.05
未分配利润	2,836,161.29	6,543,093.11
所有者权益合计	50,547,631.36	132,701,664.16
负债和所有者权益总计	51,611,426.60	186,278,263.53

注：报告截止日 2019 年 6 月 4 日，基金份额净值 1.0590 元，基金份额总额 47,711,470.07 份。

## 6.2 利润表

会计主体：国寿安保尊益信用纯债一年定期开放债券型证券投资基金

本报告期：2019 年 1 月 1 日至 2019 年 6 月 4 日

单位：人民币元

项目	本期 2019 年 1 月 1 日至 2019 年 6 月 4 日	上年度可比期间 2018 年 1 月 1 日至 2018 年 6 月 30 日
<b>一、收入</b>	1,935,587.70	2,930,196.18
1. 利息收入	1,430,974.64	4,212,269.96
其中：存款利息收入	112,095.34	90,089.25
债券利息收入	1,177,232.35	3,900,710.16
资产支持证券利息收入	-	-
买入返售金融资产收入	141,646.95	221,470.55
其他利息收入	-	-
2. 投资收益（损失以“-”填列）	2,693,990.69	-6,618,322.70
其中：股票投资收益	15,802.92	-
基金投资收益	-	-
债券投资收益	2,678,187.77	-6,618,322.70
资产支持证券投资收益	-	-

贵金属投资收益	-	-
衍生工具收益	-	-
股利收益	-	-
3. 公允价值变动收益（损失以“-”号填列）	-2,191,527.23	5,336,248.92
4. 汇兑收益（损失以“-”号填列）	-	-
5. 其他收入（损失以“-”号填列）	2,149.60	-
<b>减：二、费用</b>	662,864.82	1,892,025.56
1. 管理人报酬	286,513.78	475,316.25
2. 托管费	61,395.84	101,853.51
3. 销售服务费	-	-
4. 交易费用	8,981.37	5,075.63
5. 利息支出	150,034.60	1,102,200.63
其中：卖出回购金融资产支出	150,034.60	1,102,200.63
6. 税金及附加	1,810.60	11,173.13
7. 其他费用	154,128.63	196,406.41
<b>三、利润总额（亏损总额以“-”号填列）</b>	1,272,722.88	1,038,170.62
减：所得税费用	-	-
<b>四、净利润（净亏损以“-”号填列）</b>	1,272,722.88	1,038,170.62

### 6.3 所有者权益（基金净值）变动表

会计主体：国寿安保尊益信用纯债一年定期开放债券型证券投资基金

本报告期：2019 年 1 月 1 日至 2019 年 6 月 4 日

单位：人民币元

项目	本期 2019 年 1 月 1 日至 2019 年 6 月 4 日		
	实收基金	未分配利润	所有者权益合计
一、期初所有者权益（基金净值）	126,158,571.05	6,543,093.11	132,701,664.16
二、本期经营活动产生的基金净值变动数（本期利润）	-	1,272,722.88	1,272,722.88
三、本期基金份额交易产生的基金净值变动数（净值减少以“-”号填列）	-78,447,100.98	-4,979,654.70	-83,426,755.68
其中：1. 基金申购款	58,409,675.65	3,772,194.02	62,181,869.67
2. 基金赎回款	-136,856,776.63	-8,751,848.72	-145,608,625.35
四、本期向基金份额持有人分配利润产生的基金净值变动（净值减少以“-”号填列）	-	-	-
五、期末所有者权益（基金净值）	47,711,470.07	2,836,161.29	50,547,631.36

项目	上年度可比期间		
	2018 年 1 月 1 日至 2018 年 6 月 30 日		
	实收基金	未分配利润	所有者权益合计
一、期初所有者权益（基金净值）	200,881,473.42	164,524.32	201,045,997.74
二、本期经营活动产生的基金净值变动数（本期利润）	-	1,038,170.62	1,038,170.62
三、本期基金份额交易产生的基金净值变动数（净值减少以“-”号填列）	-74,722,902.37	-439,903.78	-75,162,806.15
其中：1. 基金申购款	99,601,201.55	398,404.81	99,999,606.36
2. 基金赎回款	-174,324,103.92	-838,308.59	-175,162,412.51
四、本期向基金份额持有人分配利润产生的基金净值变动（净值减少以“-”号填列）	-	-	-
五、期末所有者权益（基金净值）	126,158,571.05	762,791.16	126,921,362.21

报表附注为财务报表的组成部分。

本报告 6.1 至 6.4 财务报表由下列负责人签署：

左季庆

王文英

韩占锋

基金管理人负责人

主管会计工作负责人

会计机构负责人

## 6.4 报表附注

### 6.4.1 基金基本情况

国寿安保尊益信用纯债一年定期开放债券型证券投资基金（简称“本基金”），系经中国证券监督管理委员会（简称“中国证监会”）证监许可[2014]1207号文《关于准予国寿安保尊益信用纯债一年定期开放债券型证券投资基金注册的批复》的核准，由国寿安保基金管理有限公司（简称“国寿安保”）于2014年12月19日至2015年1月20日向社会公开募集，募集期结束经安永华明会计师事务所（特殊普通合伙）验证出具安永华明（2015）验字第 61090605\_A01 号验资报告后，向中国证监会报送基金备案材料。基金合同于2015年1月22日正式生效。本基金为契约型定期开放式，存续期限不定。本基金自基金合同生效后，每年开放一次。本基金第一个开放期为基金合同生效之日后一年对日起（包括该日，如该对日不存在或为非工作日，则顺延至下一个工作日。如该对日因不可抗力或其他情形致使基金无法按时开放申购与赎回业务的，开放期自不可抗力或其他情形的影响因素消除之日起的下一个工作日开始）不

少于 5 个工作日，不超过 20 个工作日的期间；第二个开放期为基金合同生效之日后两年的对日起（包括该日，如该对日不存在或为非工作日，则顺延至下一个工作日。如该对日因不可抗力或其他情形致使基金无法按时开放申购与赎回业务的，开放期自不可抗力或其他情形的影响因素消除之日起的下一个工作日开始）不少于 5 个工作日，不超过 20 个工作日的期间。以此类推。本基金第一个封闭期为自基金合同生效之日起（包括该日）至第一个开放期起始日的前一日的期间；之后的每个封闭期为上一个开放期结束之日次日起（包括该日）至下一个开放期起始日的前一日的期间。以此类推。在封闭期内，本基金不接受基金份额的申购和赎回，也不上市交易。首次设立募集规模为 332,852,909.84 份基金份额。本基金的基金管理人和注册登记机构为国寿安保，基金托管人为上海浦东发展银行股份有限公司（简称“浦发银行”）。

本基金的投资范围为具有良好流动性的金融工具，包括国内依法发行上市的国家债券、中央银行票据、金融债券、次级债券、企业债券、公司债券、中期票据、短期融资券、超短期融资券、政府支持机构债券、政府支持债券、地方政府债券、中小企业私募债、资产支持证券、可转换债券（含分离交易可转债）、债券回购、银行存款（包括协议存款、定期存款、通知存款和其他银行存款），以及法律法规或中国证监会允许基金投资的其他金融工具（但须符合中国证监会的相关规定）。本基金不直接参与股票投资，但可持有因可转换债券转股所形成的股票（包括因持有该股票所派发的权证）以及因投资可分离债券而产生的权证。因上述原因持有的股票和权证等资产，本基金将在其可交易之日起 30 个交易日内卖出。

基金的投资组合比例为：本基金投资于债券资产的比例不低于基金资产的 80%，其中对信用债券的投资比例不低于非现金基金资产的 80%。在每个开放期的前 1 个月和后 1 个月以及开放期期间不受前述投资组合比例的限制。本基金在封闭期内持有现金或者到期日在一年以内的政府债券占基金资产净值的比例不受限制，但在开放期内现金或到期日在一年以内的政府债券占基金资产净值的比例不低于 5%。

#### 6.4.2 会计报表的编制基础

本财务报表系按照财政部颁布的《企业会计准则—基本准则》以及其后颁布及修订的具体会计准则、应用指南、解释以及其他相关规定（以下统称“企业会计准则”）编制，同时，对于在具体会计核算和信息披露方面，也参考了中国证券投资基金业协会修订并发布的《证券投资基金会计核算业务指引》、中国证监会制定的《关于进一步规范证券投资基金估值业务的指导意见》、《关于证券投资基金执行〈企业会计准则〉

估值业务及份额净值计价有关事项的通知》、《证券投资基金信息披露管理办法》、《证券投资基金信息披露内容与格式准则》第 3 号《半年度报告的内容与格式》、《证券投资基金信息披露编报规则》第 3 号《会计报表附注的编制及披露》、《证券投资基金信息披露 XBRL 模板第 3 号〈年度报告和半年度报告〉》及其他中国证监会及中国证券投资基金业协会颁布的相关规定。

#### **6.4.3 遵循企业会计准则及其他有关规定的声明**

本财务报表符合企业会计准则的要求，真实、完整地反映了本基金于 2019 年 6 月 4 日的财务状况以及 2019 年 1 月 1 日至 2019 年 6 月 4 日止期间经营成果和净值变动情况。

#### **6.4.4 重要会计政策和会计估计**

本基金本报告期所采用的会计政策和会计估计与上年度会计报表相一致。

#### **6.4.5 会计政策和会计估计变更以及差错更正的说明**

##### **6.4.5.1 会计政策变更的说明**

本基金本报告期无会计政策变更。

##### **6.4.5.2 会计估计变更的说明**

本基金本报告期无会计估计变更。

##### **6.4.5.3 差错更正的说明**

本基金本报告期无重大会计差错的内容和更正金额。

#### **6.4.6 税项**

##### **6.4.6.1 增值税**

根据财政部、国家税务总局财税[2016]36 号文《关于全面推开营业税改增值税试点的通知》的规定，对证券投资基金（封闭式证券投资基金，开放式证券投资基金）管理人运用基金买卖股票、债券的转让收入免征增值税；国债、地方政府债利息收入以及金融同业往来利息收入免征增值税；存款利息收入不征收增值税；

根据财政部、国家税务总局财税[2016]46 号文《关于进一步明确全面推开营改增试点金融业有关政策的通知》的规定，金融机构开展的质押式买入返售金融商品业务及持有政策性金融债券取得的利息收入属于金融同业往来利息收入；

根据财政部、国家税务总局财税[2016]70 号文《关于金融机构同业往来等增值税政策的补充通知》的规定，金融机构开展的买断式买入返售金融商品业务、同业存款、

同业存单以及持有金融债券取得的利息收入属于金融同业往来利息收入；

根据财政部、国家税务总局财税[2016]140 号文《关于明确金融、房地产开发、教育辅助服务等增值税政策的通知》的规定，资管产品运营过程中发生的增值税应税行为，以资管产品管理人为增值税纳税人；

根据财政部、国家税务总局财税[2017]56 号文《关于资管产品增值税有关问题的通知》的规定，自 2018 年 1 月 1 日起，资管产品管理人运营资管产品过程中发生的增值税应税行为（以下简称“资管产品运营业务”），暂适用简易计税方法，按照 3% 的征收率缴纳增值税，资管产品管理人未分别核算资管产品运营业务和其他业务的销售额和增值税应纳税额的除外。资管产品管理人可选择分别或汇总核算资管产品运营业务销售额和增值税应纳税额。对资管产品在 2018 年 1 月 1 日前运营过程中发生的增值税应税行为，未缴纳增值税的，不再缴纳；已缴纳增值税的，已纳税额从资管产品管理人以后月份的增值税应纳税额中抵减；

根据财政部、国家税务总局财税[2017]90 号文《关于租入固定资产进项税额抵扣等增值税政策的通知》的规定，自 2018 年 1 月 1 日起，资管产品管理人运营资管产品提供的贷款服务、发生的部分金融商品转让业务，按照以下规定确定销售额：（一）提供贷款服务，以 2018 年 1 月 1 日起产生的利息及利息性质的收入为销售额；（二）转让 2017 年 12 月 31 日前取得的股票（不包括限售股）、债券、基金、非货物期货，可以选择按照实际买入价计算销售额，或者以 2017 年最后一个交易日的股票收盘价（2017 年最后一个交易日处于停牌期间的股票，为停牌前最后一个交易日收盘价）、债券估值（中债金融估值中心有限公司或中证指数有限公司提供的债券估值）、基金份额净值、非货物期货结算价格作为买入价计算销售额。

增值税附加税包括城市维护建设税、教育费附加和地方教育费附加，以实际缴纳的增值税税额为计税依据，分别按规定的比例缴纳。

#### **6.4.6.2 企业所得税**

根据财政部、国家税务总局财税[2004]78 号文《关于证券投资基金税收政策的通知》的规定，自 2004 年 1 月 1 日起，对证券投资基金（封闭式证券投资基金，开放式证券投资基金）管理人运用基金买卖股票、债券的差价收入，继续免征企业所得税；

根据财政部、国家税务总局财税[2008]1 号文《关于企业所得税若干优惠政策的通知》的规定，对证券投资基金从证券市场中取得的收入，包括买卖股票、债券的差价收入，股权的股息、红利收入，债券的利息收入及其他收入，暂不征收企业所得税。



### 6.4.6.3 个人所得税

根据财政部、国家税务总局财税[2008]132 号文《财政部、国家税务总局关于储蓄存款利息所得有关个人所得税政策的通知》的规定，自 2008 年 10 月 9 日起，对储蓄存款利息所得暂免征收个人所得税。

### 6.4.8 关联方关系

#### 6.4.8.1 本报告期存在控制关系或其他重大利害关系的关联方发生变化的情况

本报告期（2019 年 1 月 1 日至 2019 年 6 月 4 日）存在控制关系或其他重大利害关系的关联方未发生变化。

#### 6.4.8.2 本报告期与基金发生关联交易的各关联方

关联方名称	与本基金的关系
国寿安保	基金管理人、注册登记机构、直销机构
浦发银行	基金托管人、销售机构
中国人寿保险股份有限公司（简称“中国人寿”）	中国人寿保险集团公司（基金管理人的最终控制人）控制的公司

注：以下关联交易均在正常业务范围内按一般商业条款订立。

### 6.4.9 本报告期及上年度可比期间的关联方交易

#### 6.4.9.1 通过关联方交易单元进行的交易

##### 6.4.9.1.1 股票交易

本基金本报告期（2019 年 1 月 1 日至 2019 年 6 月 4 日）及上年度可比期间均未发生通过关联方交易单元进行的交易。

##### 6.4.9.1.2 权证交易

本基金本报告期（2019 年 1 月 1 日至 2019 年 6 月 4 日）及上年度可比期间均未通过关联方交易单元进行权证交易。

##### 6.4.9.1.3 应支付关联方的佣金

本基金本报告期（2019 年 1 月 1 日至 2019 年 6 月 4 日）及上年度可比期间均未发生应支付关联方的佣金。

#### 6.4.9.2 关联方报酬

##### 6.4.9.2.1 基金管理费

单位：人民币元

项目	本期	上年度可比期间
----	----	---------

	2019 年 1 月 1 日至 2019 年 6 月 4 日	2018 年 1 月 1 日至 2018 年 6 月 30 日
当期发生的基金应支付的管理费	286,513.78	475,316.25
其中：支付销售机构的客户维护费 <sup>1</sup>	23,506.75	46,471.01

注：基金管理费每日计提，按月支付。基金管理费按前一日的基金资产净值的 0.70% 的年费率计提。计算方法如下：

$$H = E \times 0.70\% / \text{当年天数}$$

H 为每日应计提的基金管理费

E 为前一日的基金资产净值

#### 6.4.9.2.2 基金托管费

单位：人民币元

项目	本期 2019 年 1 月 1 日至 2019 年 6 月 4 日	上年度可比期间 2018 年 1 月 1 日至 2018 年 6 月 30 日
当期发生的基金应支付的托管费	61,395.84	101,853.51

注：基金托管费每日计提，按月支付。基金托管费按前一日的基金资产净值的 0.15% 的年费率计提。计算方法如下：

$$H = E \times 0.15\% / \text{当年天数}$$

H 为每日应计提的基金托管费

E 为前一日的基金资产净值

#### 6.4.9.3 与关联方进行银行间同业市场的债券(含回购)交易

单位：人民币元

本期 2019 年 1 月 1 日至 2019 年 6 月 4 日						
银行间市场交 易的 各关联方名称	债券交易金额		基金逆回购		基金正回购	
	基金买入	基金卖出	交易金 额	利息收入	交易金额	利息支出
浦发银行	-	10,009,684.93	-	-	-	-
上年度可比期间 2018 年 1 月 1 日至 2018 年 6 月 30 日						
银行间市场交 易的 各关联方名称	债券交易金额		基金逆回购		基金正回购	
	基金买入	基金卖出	交易金 额	利息收入	交易金额	利息支出

#### 6.4.9.4 各关联方投资本基金的情况

##### 6.4.9.4.1 报告期内基金管理人运用固有资金投资本基金的情况

本基金的管理人于本报告期（2019 年 1 月 1 日至 2019 年 6 月 4 日）及上年度可比期间均未运用固有资金投资本基金。

##### 6.4.9.4.2 报告期末除基金管理人之外的其他关联方投资本基金的情况

份额单位：份

关联方名称	本期末 2019 年 6 月 4 日		上年度末 2018 年 12 月 31 日	
	持有的 基金份额	持有的基金份额 占基金总份额的 比例（%）	持有的 基金份额	持有的基金份额 占基金总份额的 比例（%）
中国人寿	-	-	99,600,597.61	78.9500%

##### 6.4.9.5 由关联方保管的银行存款余额及当期产生的利息收入

单位：人民币元

关联方名称	本期 2019 年 1 月 1 日至 2019 年 6 月 4 日		上年度可比期间 2018 年 1 月 1 日至 2018 年 6 月 30 日	
	期末余额	当期利息收入	期末余额	当期利息收入
浦发银行	1,555,018.34	100,555.15	1,940,681.88	80,306.78

##### 6.4.9.6 本基金在承销期内参与关联方承销证券的情况

本基金于本报告期（2019 年 1 月 1 日至 2019 年 6 月 4 日）及上年度可比期间均未在承销期内参与关联方承销证券。

##### 6.4.9.7 其他关联交易事项的说明

本基金于本报告期（2019 年 1 月 1 日至 2019 年 6 月 4 日）及上年度可比期间均无其他关联交易事项。

#### 6.4.10 利润分配情况

本基金于本报告期（2019 年 1 月 1 日至 2019 年 6 月 4 日）未进行利润分配。

#### 6.4.11 期末（2019 年 6 月 4 日）本基金持有的流通受限证券

##### 6.4.11.1 因认购新发/增发证券而于期末持有的流通受限证券

本基金于 2019 年 6 月 4 日未持有因认购新发/增发证券而于期末持有的流通受限证券。

##### 6.4.11.2 期末持有的暂时停牌股票

本基金于 2019 年 6 月 4 日未持有暂时停牌等流通受限股票。

### 6.4.11.3 期末债券正回购交易中作为抵押的债券

#### 6.4.11.3.1 银行间市场债券正回购

本基金于 2019 年 6 月 4 日未持有银行间市场债券正回购交易中作为抵押的债券。

#### 6.4.11.3.2 交易所市场债券正回购

本基金于 2019 年 6 月 4 日未持有交易所市场债券正回购交易中作为抵押的债券。

## § 7 投资组合报告（转型后）

### 7.1 期末基金资产组合情况

金额单位：人民币元

序号	项目	金额	占基金总资产的比例 (%)
1	权益投资	-	-
	其中：股票	-	-
2	基金投资	-	-
3	固定收益投资	21,632,987.20	44.18
	其中：债券	21,632,987.20	44.18
	资产支持证券	-	-
4	贵金属投资	-	-
5	金融衍生品投资	-	-
6	买入返售金融资产	18,000,000.00	36.76
	其中：买断式回购的买入返售金融资产	-	-
7	银行存款和结算备付金合计	9,051,033.80	18.48
8	其他各项资产	285,618.48	0.58
9	合计	48,969,639.48	100.00

### 7.2 期末按行业分类的股票投资组合

#### 7.2.1 报告期末按行业分类的境内股票投资组合

本基金本报告期末未持有股票。

#### 7.2.2 报告期末按行业分类的港股通投资股票投资组合

本基金本报告期末未投资港股通股票。

#### 7.2.3 期末按公允价值占基金资产净值比例大小排序的前十名股票投资明细

本基金本报告期末未持有股票。

### 7.3 报告期内股票投资组合的重大变动

#### 7.3.1 累计买入金额超出期末基金资产净值 2%或前 20 名的股票明细

本基金本报告期末未买入股票。

### 7.3.2 累计卖出金额超出期末基金资产净值 2%或前 20 名的股票明细

本基金本报告期末未卖出股票。

### 7.4 期末按债券品种分类的债券投资组合

金额单位：人民币元

序号	债券品种	公允价值	占基金资产净值比例 (%)
1	国家债券	-	-
2	央行票据	-	-
3	金融债券	19,932,000.00	41.30
	其中：政策性金融债	19,932,000.00	41.30
4	企业债券	-	-
5	企业短期融资券	-	-
6	中期票据	-	-
7	可转债（可交换债）	1,700,987.20	3.52
8	同业存单	-	-
9	其他	-	-
10	合计	21,632,987.20	44.82

### 7.5 期末按公允价值占基金资产净值比例大小排序的前五名债券投资明细

金额单位：人民币元

序号	债券代码	债券名称	数量（张）	公允价值	占基金资产净值比例 (%)
1	190201	19 国开 01	100,000	9,996,000.00	20.71
2	190203	19 国开 03	100,000	9,936,000.00	20.59
3	113011	光大转债	4,660	505,144.00	1.05
4	113013	国君转债	2,690	304,615.60	0.63
5	110052	贵广转债	1,880	224,566.00	0.47

### 7.6 期末按公允价值占基金资产净值比例大小排序的前十名资产支持证券投资明细

本基金本报告期末未持有资产支持证券。

### 7.7 报告期末按公允价值占基金资产净值比例大小排序的前五名贵金属投资明细

本基金本报告期末未持有贵金属。

### 7.8 期末按公允价值占基金资产净值比例大小排序的前五名权证投资明细

本基金本报告期末未持有权证。

### 7.9 报告期末本基金投资的国债期货交易情况说明

本基金本报告期末未持有国债期货。

### 7.10 投资组合报告附注

#### 7.10.1 本基金投资的前十名证券的发行主体本期受到调查以及处罚的情况的说明

报告期内基金投资的前十名证券的发行主体没有被监管部门立案调查，或在报告编制日前一年内受到公开谴责、处罚。

**7.10.2 基金投资的前十名股票超出基金合同规定的备选股票库情况的说明**

基金投资的前十名股票中，没有投资超出基金合同规定备选股票库之外的股票。

**7.10.3 期末其他各项资产构成**

单位：人民币元

序号	名称	金额
1	存出保证金	16,067.24
2	应收证券清算款	5,148.49
3	应收股利	-
4	应收利息	264,402.75
5	应收申购款	-
6	其他应收款	-
7	待摊费用	-
8	其他	-
9	合计	285,618.48

**7.10.4 期末持有的处于转股期的可转换债券明细**

金额单位：人民币元

序号	债券代码	债券名称	公允价值	占基金资产净值比例 (%)
1	113011	光大转债	505,144.00	1.05
2	113013	国君转债	304,615.60	0.63
3	110038	济川转债	156,672.80	0.32
4	113015	隆基转债	109,856.40	0.23
5	128035	大族转债	79,587.20	0.16
6	127005	长证转债	75,387.00	0.16
7	110049	海尔转债	61,363.20	0.13
8	128024	宁行转债	8,034.00	0.02

**7.10.5 期末前十名股票中存在流通受限情况的说明**

本基金本报告期末前十名股票中未存在流通受限制的情况。

**7.10.6 投资组合报告附注的其他文字描述部分**

由于四舍五入的原因，分项之和与合计项之间可能存在尾差。

**§ 7 投资组合报告（转型前）****7.1 期末基金资产组合情况**

金额单位：人民币元

序号	项目	金额	占基金总资产的比例 (%)
1	权益投资	-	-
	其中：股票	-	-
2	基金投资	-	-

3	固定收益投资	32,699,482.60	63.36
	其中：债券	32,699,482.60	63.36
	资产支持证券	-	-
4	贵金属投资	-	-
5	金融衍生品投资	-	-
6	买入返售金融资产	16,000,000.00	31.00
	其中：买断式回购的买入返售金融资产	-	-
7	银行存款和结算备付金合计	1,790,524.08	3.47
8	其他资产	1,121,419.92	2.17
9	合计	51,611,426.60	100.00

## 7.2 期末按行业分类的股票投资组合

### 7.2.1 报告期末按行业分类的境内股票投资组合

本基金于 2019 年 6 月 4 日未持有股票。

### 7.2.2 报告期末按行业分类的港股通投资股票投资组合

本基金于 2019 年 6 月 4 日未投资港股通股票。

## 7.3 期末按公允价值占基金资产净值比例大小排序的前十名股票投资明细

本基金于 2019 年 6 月 4 日未持有股票。

## 7.4 报告期内股票投资组合的重大变动

### 7.4.1 累计买入金额超出期初基金资产净值 2%或前 20 名的股票明细

金额单位：人民币元

序号	股票代码	股票名称	本期累计买入金额	占期初基金资产净值比例（%）
1	601128	常熟银行	1,095,826.32	0.83

注：本项的“买入金额”均按买入成交金额（成交单价乘以成交数量）填列，不考虑相关交易费用。

### 7.4.2 累计卖出金额超出期初基金资产净值 2%或前 20 名的股票明细

金额单位：人民币元

序号	股票代码	股票名称	本期累计卖出金额	占期初基金资产净值比例（%）
1	601128	常熟银行	1,111,629.24	0.84

注：本项的“卖出金额”均按卖出成交金额（成交单价乘以成交数量）填列，不考虑相关交易费用。

### 7.4.3 买入股票的成本总额及卖出股票的收入总额

单位：人民币元

买入股票成本（成交）总额	1,095,826.32
--------------	--------------

卖出股票收入（成交）总额	1,111,629.24
--------------	--------------

注：本项的“买入股票成本”、“卖出股票收入”均按买卖成交金额（成交单价乘以成交数量）填列，不考虑相关交易费用。

## 7.5 期末按债券品种分类的债券投资组合

金额单位：人民币元

序号	债券品种	公允价值	占基金资产净值比例（%）
1	国家债券	-	-
2	央行票据	-	-
3	金融债券	9,986,000.00	19.76
	其中：政策性金融债	9,986,000.00	19.76
4	企业债券	15,194,000.00	30.06
5	企业短期融资券	-	-
6	中期票据	4,989,000.00	9.87
7	可转债（可交换债）	2,530,482.60	5.01
8	同业存单	-	-
9	其他	-	-
10	合计	32,699,482.60	64.69

## 7.6 期末按公允价值占基金资产净值比例大小排序的前五名债券投资明细

金额单位：人民币元

序号	债券代码	债券名称	数量（张）	公允价值	占基金资产净值比例（%）
1	190201	19 国开 01	100,000	9,986,000.00	19.76
2	143325	17 光证 G3	50,000	5,091,000.00	10.07
3	143712	18 招商 G5	50,000	5,079,000.00	10.05
4	155012	18 广核 01	50,000	5,024,000.00	9.94
5	101900088	19 中铁股 MTN001A	50,000	4,989,000.00	9.87

## 7.7 期末按公允价值占基金资产净值比例大小排序的前十名资产支持证券投资明细

本基金于 2019 年 6 月 4 日未持有资产支持证券。

## 7.8 报告期末按公允价值占基金资产净值比例大小排序的前五名贵金属投资明细

本基金于 2019 年 6 月 4 日未持有贵金属。

## 7.9 期末按公允价值占基金资产净值比例大小排序的前五名权证投资明细

本基金于 2019 年 6 月 4 日未持有权证。

## 7.10 报告期末本基金投资的国债期货交易情况说明

本基金于 2019 年 6 月 4 日未持有国债期货。



## 7.11 投资组合报告附注

### 7.11.1 本基金投资的前十名证券的发行主体本期受到调查以及处罚的情况的说明

报告期内基金投资的前十名证券的发行主体没有被监管部门立案调查，或在报告编制日前一年内受到公开谴责、处罚。

### 7.11.2 基金投资的前十名股票超出基金合同规定的备选股票库情况的说明

基金投资的前十名股票中，没有投资超出基金合同规定备选股票库之外的股票。

### 7.11.3 期末其他各项资产构成

单位：人民币元

序号	名称	金额
1	存出保证金	16,067.24
2	应收证券清算款	556,119.29
3	应收股利	-
4	应收利息	546,200.21
5	应收申购款	3,033.18
6	其他应收款	-
7	待摊费用	-
8	其他	-
9	合计	1,121,419.92

### 7.11.4 期末持有的处于转股期的可转换债券明细

金额单位：人民币元

序号	债券代码	债券名称	公允价值	占基金资产净值比例（%）
1	113011	光大转债	844,577.80	1.67
2	113015	隆基转债	367,082.00	0.73
3	113013	国君转债	291,138.70	0.58
4	110038	济川转债	255,541.20	0.51
5	128035	大族转债	178,832.50	0.35
6	127005	长证转债	71,129.50	0.14
7	128024	宁行转债	7,365.00	0.01

### 7.12.5 期末前十名股票中存在流通受限情况的说明

本基金于 2019 年 6 月 4 日前十名股票中未存在流通受限制的情况。

### 7.11.5 投资组合报告附注的其他文字描述部分

由于四舍五入的原因，分项之和与合计项之间可能存在尾差。

## § 8 基金份额持有人信息（转型后）

### 8.1 期末基金份额持有人户数及持有人结构

份额单位：份

持有人户数 (户)	户均持有的 基金份额	持有人结构			
		机构投资者		个人投资者	
		持有份额	占总份 额比例	持有份额	占总份 额比例
1,672	27,124.13	12,228,598.31	26.96%	33,122,951.92	73.04%

### 8.2 期末基金管理人的从业人员持有本基金的情况

项目	持有份额总数（份）	占基金总份额比例
基金管理人所有从业人员持有本基金	101,415.35	0.22%

### 8.3 期末基金管理人的从业人员持有本开放式基金份额总量区间的情况

项目	持有基金份额总量的数量区间（万份）
本公司高级管理人员、基金投资和研 究部门负责人持有本开放式基金	0~10
本基金基金经理持有本开放式基金	0

## § 8 基金份额持有人信息（转型前）

### 8.1 期末基金份额持有人户数及持有人结构

份额单位：份

持有人户数 (户)	户均持有的 基金份额	持有人结构			
		机构投资者		个人投资者	
		持有份额	占总份 额比例	持有份额	占总份 额比例
1,819	26,229.51	12,228,598.31	25.63%	35,482,871.76	74.37%

### 8.2 期末基金管理人的从业人员持有本基金的情况

项目	持有份额总数（份）	占基金总份额比例
基金管理人所有从业人员持有本基金	101,415.35	0.21%

### 8.3 期末基金管理人的从业人员持有本开放式基金份额总量区间的情况

项目	持有基金份额总量的数量区间（万份）
本公司高级管理人员、基金投资和研 究部门负责人持有本开放式基金	0~10
本基金基金经理持有本开放式基金	0

## § 9 开放式基金份额变动(转型后)

单位：份

基金合同生效日基金份额总额	47,711,470.07
---------------	---------------

基金合同生效日起至报告期期末基金总申购份额	29,887.62
减:基金合同生效日起至报告期期末基金总赎回份额	2,389,807.46
基金合同生效日起至报告期期末基金拆分变动份额（份额减少以“-”填列）	-
本报告期期末基金份额总额	45,351,550.23

## § 9 开放式基金份额变动(转型前)

单位：份

基金合同生效日基金份额总额	332,852,909.84
本报告期期初基金份额总额	126,158,571.05
本报告期期间基金总申购份额	58,409,675.65
减:本报告期期间基金总赎回份额	136,856,776.63
本报告期期间基金拆分变动份额（份额减少以“-”填列）	-
本报告期期末基金份额总额	47,711,470.07

## § 10 重大事件揭示

### 10.1 基金份额持有人大会决议

本报告期内，本基金管理人决定以通讯方式召开基金份额持有人大会，大会表决投票时间自 2019 年 4 月 3 日起至 2019 年 5 月 6 日止，会议于 2019 年 5 月 7 日表决通过了《关于国寿安保尊益信用纯债一年定期开放债券型证券投资基金修改基金运作方式等事项的议案》。基金份额持有人大会表决通过后，本基金自 2019 年 5 月 8 日至 2019 年 6 月 4 日进入转型选择期。2019 年 6 月 5 日，修改后的《国寿安保尊益信用纯债债券型证券投资基金基金合同》生效，本基金正式转型为国寿安保尊益信用纯债债券型证券投资基金。

### 10.2 基金管理人、基金托管人的专门基金托管部门的重大人事变动

本报告期内，基金管理人未发生重大人事变动。

本报告期内，基金托管人的专门基金托管部门未发生重大人事变动。

### 10.3 涉及基金管理人、基金财产、基金托管业务的诉讼

本报告期内无涉及本基金管理人、基金财产、基金托管业务的诉讼。

### 10.4 基金投资策略的改变

本报告期内本基金投资策略未改变。

## 10.5 为基金进行审计的会计师事务所情况

本基金自基金合同生效日起聘请安永华明会计师事务所（特殊普通合伙）为本基金提供审计服务。

## 10.6 管理人、托管人及其高级管理人员受稽查或处罚等情况

本报告期内，基金管理人、基金托管人及其高级管理人员没有受稽查或处罚等情况。

## 10.7 基金租用证券公司交易单元的有关情况（转型后）

### 10.7.1 基金租用证券公司交易单元进行股票投资及佣金支付情况

金额单位：人民币元

券商名称	交易单元数量	股票交易		应支付该券商的佣金		备注
		成交金额	占当期股票成交总额的比例	佣金	占当期佣金总量的比例	
银河证券	2	-	-	-	-	-

注：根据中国证券监督管理委员会《关于完善证券投资基金交易席位制度有关问题的通知》（证监基字[2007]48号）的有关规定要求，本公司在比较了多家证券经营机构的财务状况、经营状况、研究水平后，向多家券商租用了基金专用交易单元。

#### 1、基金专用交易单元的选择标准如下：

- （1）综合实力较强、市场信誉良好；
- （2）财务状况良好，经营状况稳健；
- （3）经营行为规范，具备健全的内部控制制度；
- （4）研究实力较强，并能够第一时间提供丰富的高质量研究咨询报告，并能根据特定要求提供定制研究报告；能够积极同我公司进行业务交流，定期来我公司进行观点交流和路演；
- （5）具有丰富的投行资源和大宗交易信息，愿意积极为我公司提供相关投资机会，能够对公司业务发展形成支持；
- （6）具有费率优势，具备支持交易的安全、稳定、便捷、高效的通讯条件和交易环境，能提供全面的交易信息服务；
- （7）从制度上和技术上保证我公司租用交易单元的交易信息严格保密。

#### 2、基金专用交易单元的选择程序如下：

- （1）公司根据上述标准确定选用交易单元的证券经营机构；
- （2）公司和被选中的证券经营机构签订交易单元租用协议。

**10.7.2 基金租用证券公司交易单元进行其他证券投资的情况**

金额单位：人民币元

券商名称	债券交易		债券回购交易		权证交易	
	成交金额	占当期债券成交总额的比例	成交金额	占当期债券回购成交总额的比例	成交金额	占当期权证成交总额的比例
银河证券	16,146,440.33	100.00%	304,000,000.00	100.00%	-	-

**10.7 基金租用证券公司交易单元的有关情况（转型前）****10.7.1 基金租用证券公司交易单元进行股票投资及佣金支付情况**

金额单位：人民币元

券商名称	交易单元数量	股票交易		应支付该券商的佣金		备注
		成交金额	占当期股票成交总额的比例	佣金	占当期佣金总量的比例	
银河证券	2	1,111,629.24	100.00%	812.99	100.00%	-

注：根据中国证券监督管理委员会《关于完善证券投资基金交易席位制度有关问题的通知》（证监基字[2007]48号）的有关规定要求，我公司在比较了多家证券经营机构的财务状况、经营状况、研究水平后，向多家券商租用了基金专用交易单元。

## 1、基金专用交易单元的选择标准如下：

- (1) 综合实力较强、市场信誉良好；
- (2) 财务状况良好，经营状况稳健；
- (3) 经营行为规范，具备健全的内部控制制度；
- (4) 研究实力较强，并能够第一时间提供丰富的高质量研究咨询报告，并能根据特定要求提供定制研究报告；能够积极同我公司进行业务交流，定期来我公司进行观点交流和路演；
- (5) 具有丰富的投行资源和大宗交易信息，愿意积极为我公司提供相关投资机会，能够对公司业务发展形成支持；
- (6) 具有费率优势，具备支持交易的安全、稳定、便捷、高效的通讯条件和交易环境，能提供全面的交易信息服务；
- (7) 从制度上和技术上保证我公司租用交易单元的交易信息严格保密。

## 2、基金专用交易单元的选择程序如下：

- (1) 公司根据上述标准确定选用交易单元的证券经营机构；
- (2) 公司和被选中的证券经营机构签订交易单元租用协议。

### 10.7.2 基金租用证券公司交易单元进行其他证券投资的情况

金额单位：人民币元

券商名称	债券交易		债券回购交易		权证交易	
	成交金额	占当期债券成交总额的比例	成交金额	占当期债券回购成交总额的比例	成交金额	占当期权证成交总额的比例
银河证券	133,512,308.39	100.00%	1,243,700,000.00	100.00%	-	-

### 10.9 其影响投资者决策的其他重要信息

### 10.8 报告期内单一投资者持有基金份额比例达到或超过 20%的情况（转型后）

投资者类别	报告期内持有基金份额变化情况					报告期末持有基金情况	
	序号	持有基金份额比例达到或者超过 20%的时间区间	期初份额	申购份额	赎回份额	持有份额	份额占比
机构	1	20190605~20190630	12,228,598.31	-	-	12,228,598.31	26.96%
个人							
产品特有风险							
<p>本基金在报告期内出现单一投资者持有基金份额达到或超过 20%的情形，可能存在大额赎回的风险，并导致基金净值波动。此外，机构投资者赎回后，可能导致基金规模大幅减小，不利于基金的正常运作。</p> <p>基金管理人承诺以诚实信用、勤勉尽责的原则管理和运用基金资产，并将采取有效措施保证中小投资者的合法权益。</p>							

### 11.1 报告期内单一投资者持有基金份额比例达到或超过 20%的情况（转型前）

投资者类别	报告期内持有基金份额变化情况					报告期末持有基金情况	
	序号	持有基金份额比例达到或者超过 20%的时间区间	期初份额	申购份额	赎回份额	持有份额	份额占比
机构	1	20190101~20190224	99,600,597.61	-	99,600,597.61	-	-
	2	20190225~20190512	-	18,778,403.76	18,778,403.76	-	-
	3	20190513~20190604	-	12,228,598.31	-	12,228,598.31	25.63%
个人							
产品特有风险							

本基金在报告期内出现单一投资者持有基金份额达到或超过 20% 的情形，可能存在大额赎回的风险，并导致基金净值波动。此外，机构投资者赎回后，可能导致基金规模大幅减小，不利于基金的正常运作。

基金管理人承诺以诚实信用、勤勉尽责的原则管理和运用基金资产，并将采取有效措施保证中小投资者的合法权益。

### 10.9 影响投资者决策的其他重要信息

本报告期内，本基金管理人决定以通讯方式召开基金份额持有人大会，大会表决投票时间自 2019 年 4 月 3 日起至 2019 年 5 月 6 日止，会议于 2019 年 5 月 7 日表决通过了《关于国寿安保尊益信用纯债一年定期开放债券型证券投资基金修改基金运作方式等事项的议案》。基金份额持有人大会表决通过后，本基金自 2019 年 5 月 8 日至 2019 年 6 月 4 日进入转型选择期。2019 年 6 月 5 日，修改后的《国寿安保尊益信用纯债债券型证券投资基金基金合同》生效，本基金正式转型为国寿安保尊益信用纯债债券型证券投资基金。

国寿安保基金管理有限公司

2019 年 8 月 28 日