

工银瑞信聚福混合型证券投资基金 2019 年半年度报告

2019 年 6 月 30 日

基金管理人：工银瑞信基金管理有限公司

基金托管人：交通银行股份有限公司

送出日期：二〇一九年八月二十八日

§1 重要提示及目录

1.1 重要提示

基金管理人的董事会、董事保证本报告所载资料不存在虚假记载、误导性陈述或重大遗漏，并对其内容的真实性、准确性和完整性承担个别及连带的法律责任。本半年度报告已经三分之二以上独立董事签字同意，并由董事长签发。

基金托管人交通银行股份有限公司根据本基金合同规定，于 2019 年 8 月 26 日复核了本报告中的财务指标、净值表现、利润分配情况、财务会计报告、投资组合报告等内容，保证复核内容不存在虚假记载、误导性陈述或者重大遗漏。

基金管理人承诺以诚实信用、勤勉尽责的原则管理和运用基金资产，但不保证基金一定盈利。

基金的过往业绩并不代表其未来表现。投资有风险，投资者在作出投资决策前应仔细阅读本基金的招募说明书及其更新。

本报告中财务资料未经审计。

本报告期自 2019 年 01 月 01 日起至 06 月 30 日止。

1.2 目录

| | |
|--|-----------|
| §1 重要提示及目录 | 2 |
| 1.1 重要提示..... | 2 |
| 1.2 目录..... | 3 |
| §2 基金简介 | 6 |
| 2.1 基金基本情况..... | 6 |
| 2.2 基金产品说明..... | 6 |
| 2.3 基金管理人和基金托管人..... | 6 |
| 2.4 信息披露方式..... | 7 |
| 2.5 其他相关资料..... | 7 |
| §3 主要财务指标和基金净值表现 | 8 |
| 3.1 主要会计数据和财务指标..... | 8 |
| 3.2 基金净值表现..... | 8 |
| 3.3 其他指标..... | 11 |
| §4 管理人报告 | 12 |
| 4.1 基金管理人及基金经理情况..... | 12 |
| 4.2 管理人对报告期内本基金运作合规守信情况的说明..... | 13 |
| 4.3 管理人对报告期内公平交易情况的专项说明..... | 13 |
| 4.4 管理人对报告期内基金的投资策略和业绩表现的说明..... | 14 |
| 4.5 管理人对宏观经济、证券市场及行业走势的简要展望..... | 15 |
| 4.6 管理人对报告期内基金估值程序等事项的说明..... | 15 |
| 4.7 管理人对报告期内基金利润分配情况的说明..... | 16 |
| 4.8 报告期内管理人对本基金持有人数或基金资产净值预警情形的说明..... | 16 |
| §5 托管人报告 | 17 |
| 5.1 报告期内本基金托管人合规守信情况声明..... | 17 |
| 5.2 托管人对报告期内本基金投资运作合规守信、净值计算、利润分配等情况的说明..... | 17 |
| 5.3 托管人对本半年度报告中财务信息等内容真实、准确和完整发表意见..... | 17 |
| §6 半年度财务会计报告（未经审计） | 18 |
| 6.1 资产负债表..... | 18 |
| 6.2 利润表..... | 19 |

| | |
|--|-----------|
| 6.3 所有者权益（基金净值）变动表..... | 20 |
| 6.4 报表附注..... | 21 |
| §7 投资组合报告..... | 42 |
| 7.1 期末基金资产组合情况..... | 42 |
| 7.2 期末按行业分类的股票投资组合..... | 42 |
| 7.3 期末按公允价值占基金资产净值比例大小排序的所有股票投资明细..... | 42 |
| 7.4 报告期内股票投资组合的重大变动..... | 42 |
| 7.5 期末按债券品种分类的债券投资组合..... | 43 |
| 7.6 期末按公允价值占基金资产净值比例大小排序的前五名债券投资明细..... | 43 |
| 7.7 期末按公允价值占基金资产净值比例大小排序所有资产支持证券投资明细..... | 44 |
| 7.8 报告期末按公允价值占基金资产净值比例大小排序的前五名贵金属投资明细..... | 44 |
| 7.9 期末按公允价值占基金资产净值比例大小排序的前五名权证投资明细..... | 44 |
| 7.10 报告期末本基金投资的股指期货交易情况说明..... | 44 |
| 7.11 报告期末本基金投资的国债期货交易情况说明..... | 44 |
| 7.12 投资组合报告附注..... | 45 |
| §8 基金份额持有人信息..... | 47 |
| 8.1 期末基金份额持有人户数及持有人结构..... | 47 |
| 8.2 期末基金管理人的从业人员持有本基金的情况..... | 47 |
| 8.3 期末基金管理人的从业人员持有本开放式基金份额总量区间的情况..... | 47 |
| §9 开放式基金份额变动..... | 48 |
| §10 重大事件揭示..... | 49 |
| 10.1 基金份额持有人大会决议..... | 49 |
| 10.2 基金管理人、基金托管人的专门基金托管部门的重大人事变动..... | 49 |
| 10.3 涉及基金管理人、基金财产、基金托管业务的诉讼..... | 49 |
| 10.4 基金投资策略的改变..... | 49 |
| 10.5 为基金进行审计的会计师事务所情况..... | 49 |
| 10.6 管理人、托管人及其高级管理人员受稽查或处罚等情况..... | 49 |
| 10.7 基金租用证券公司交易单元的有关情况..... | 50 |
| 10.8 其他重大事件..... | 51 |
| §11 影响投资者决策的其他重要信息..... | 53 |

| | |
|--|-----------|
| 11.1 报告期内单一投资者持有基金份额比例达到或超过 20%的情况 | 53 |
| 11.2 影响投资者决策的其他重要信息..... | 53 |
| §12 备查文件目录..... | 54 |
| 12.1 备查文件目录..... | 54 |
| 12.2 存放地点..... | 54 |
| 12.3 查阅方式..... | 54 |

§2 基金简介

2.1 基金基本情况

| | | |
|-----------------|------------------|-----------------|
| 基金名称 | 工银瑞信聚福混合型证券投资基金 | |
| 基金简称 | 工银聚福混合 | |
| 基金主代码 | 005943 | |
| 基金运作方式 | 契约型开放式 | |
| 基金合同生效日 | 2018 年 9 月 21 日 | |
| 基金管理人 | 工银瑞信基金管理有限公司 | |
| 基金托管人 | 交通银行股份有限公司 | |
| 报告期末基金份额总额 | 120,052,339.64 份 | |
| 基金合同存续期 | 不定期 | |
| 下属分级基金的基金简称: | 工银聚福混合 A | 工银聚福混合 C |
| 下属分级基金的交易代码: | 005943 | 005944 |
| 报告期末下属分级基金的份额总额 | 58,667,347.13 份 | 61,384,992.51 份 |

2.2 基金产品说明

| | |
|--------|--|
| 投资目标 | 在严格控制风险和保持资产流动性的基础上，通过资产配置，力求实现基金资产的持续稳健增值。 |
| 投资策略 | 本基金将由投资研究团队及时跟踪市场环境变化，根据对国际及国内宏观经济运行态势、宏观经济政策变化、证券市场运行状况等因素的深入研究，判断证券市场的发展趋势，结合行业状况、公司价值性和成长性分析，综合评价各类资产的风险收益水平。在充分的宏观形势判断和策略分析的基础上，执行“自上而下”的资产配置及动态调整策略。在市场上涨阶段中，增加权益类资产配置比例；在市场下行周期中，增加非权益类资产配置比例，最终力求实现基金资产组合收益的最大化，从而有效提高不同市场状况下基金资产的整体收益水平。 |
| 业绩比较基准 | 70%×中债综合财富（总值）指数收益率+30%×沪深 300 指数收益率。 |
| 风险收益特征 | 本基金为混合型基金，预期收益和风险水平低于股票型基金，高于债券型基金与货币市场基金。 |

2.3 基金管理人和基金托管人

| 项目 | | 基金管理人 | 基金托管人 |
|---------|------|-------------------------------|-------------------|
| 名称 | | 工银瑞信基金管理有限公司 | 交通银行股份有限公司 |
| 信息披露负责人 | 姓名 | 朱碧艳 | 陆志俊 |
| | 联系电话 | 400-811-9999 | 95559 |
| | 电子邮箱 | customerservice@icbccs.com.cn | luzj@bankcomm.com |
| 客户服务电话 | | 400-811-9999 | 95559 |
| 传真 | | 010-66583158 | 021-62701216 |

| | | |
|-------|--|-------------------------|
| 注册地址 | 北京市西城区金融大街 5 号、甲 5 号 6 层甲 5 号 601、甲 5 号 7 层甲 5 号 701、甲 5 号 8 层甲 5 号 801、甲 5 号 9 层甲 5 号 901 | 中国（上海）自由贸易试验区银城中路 188 号 |
| 办公地址 | 北京市西城区金融大街 5 号新盛大厦 A 座 6-9 层 | 中国（上海）长宁区仙霞路 18 号 |
| 邮政编码 | 100033 | 200336 |
| 法定代表人 | 王海璐 | 彭纯 |

2.4 信息披露方式

| | |
|----------------------|-------------------|
| 本基金选定的信息披露报纸名称 | 证券时报 |
| 登载基金半年度报告正文的管理人互联网网址 | www.icbccs.com.cn |
| 基金半年度报告备置地点 | 基金管理人和基金托管人的住所 |

2.5 其他相关资料

| 项目 | 名称 | 办公地址 |
|--------|--------------|------------------------------|
| 注册登记机构 | 工银瑞信基金管理有限公司 | 北京市西城区金融大街 5 号新盛大厦 A 座 6-9 层 |

§3 主要财务指标和基金净值表现

3.1 主要会计数据和财务指标

金额单位：人民币元

| 基金级别 | 工银聚福混合 A | 工银聚福混合 C |
|---------------|-----------------------------|-----------------------------|
| 3.1.1 期间数据和指标 | 报告期(2019年1月1日 - 2019年6月30日) | 报告期(2019年1月1日 - 2019年6月30日) |
| 本期已实现收益 | 171,999.40 | 206,154.59 |
| 本期利润 | 261,663.31 | 260,800.53 |
| 加权平均基金份额本期利润 | 0.0122 | 0.0075 |
| 本期加权平均净值利润率 | 1.21% | 0.75% |
| 本期基金份额净值增长率 | 0.76% | 0.58% |
| 3.1.2 期末数据和指标 | 报告期末(2019年6月30日) | |
| 期末可供分配利润 | 566,398.10 | 401,205.65 |
| 期末可供分配基金份额利润 | 0.0097 | 0.0065 |
| 期末基金资产净值 | 59,238,997.58 | 61,786,198.16 |
| 期末基金份额净值 | 1.0097 | 1.0065 |
| 3.1.3 累计期末指标 | 报告期末(2019年6月30日) | |
| 基金份额累计净值增长率 | 0.97% | 0.65% |

注：1、上述基金业绩指标不包括持有人认购或交易基金的各项费用，计入费用后实际收益水平要低于所列数字。

2、本期已实现收益是指基金本期利息收入、投资收益、其他收入（不含公允价值变动收益）扣除相关费用后的余额，本期利润为本期已实现收益加上本期公允价值变动收益。

3、期末可供分配利润，为期末资产负债表中未分配利润与未分配利润中已实现部分的孰低数。

4、所列数据截止到报告期最后一日，无论该日是否为开放日或交易所的交易日。

5、本基金基金合同生效日为 2018 年 9 月 21 日。

3.2 基金净值表现

3.2.1 基金份额净值增长率及其与同期业绩比较基准收益率的比较

工银聚福混合 A

| 阶段 | 份额净值增长率① | 份额净值增长率标准差② | 业绩比较基准收益率③ | 业绩比较基准收益率标准差④ | ①-③ | ②-④ |
|----|----------|-------------|------------|---------------|-----|-----|
| | | | | | | |

| | | | | | | |
|------------|-------|-------|-------|-------|--------|--------|
| 过去一个月 | 0.36% | 0.05% | 1.99% | 0.34% | -1.63% | -0.29% |
| 过去三个月 | 0.11% | 0.04% | 0.24% | 0.44% | -0.13% | -0.40% |
| 过去六个月 | 0.76% | 0.04% | 9.16% | 0.45% | -8.40% | -0.41% |
| 自基金合同生效起至今 | 0.97% | 0.03% | 8.49% | 0.46% | -7.52% | -0.43% |

工银聚福混合 C

| 阶段 | 份额净值增长率① | 份额净值增长率标准差② | 业绩比较基准收益率③ | 业绩比较基准收益率标准差④ | ①-③ | ②-④ |
|------------|----------|-------------|------------|---------------|--------|--------|
| 过去一个月 | 0.33% | 0.05% | 1.99% | 0.34% | -1.66% | -0.29% |
| 过去三个月 | -0.02% | 0.04% | 0.24% | 0.44% | -0.26% | -0.40% |
| 过去六个月 | 0.58% | 0.04% | 9.16% | 0.45% | -8.58% | -0.41% |
| 自基金合同生效起至今 | 0.65% | 0.03% | 8.49% | 0.46% | -7.84% | -0.43% |

3.2.2 自基金合同生效以来基金份额累计净值增长率变动及其与同期业绩比较基准收益率变动的比较

A级基金份额累计净值增长率与同期业绩比较基准收益率的历史走势对比图

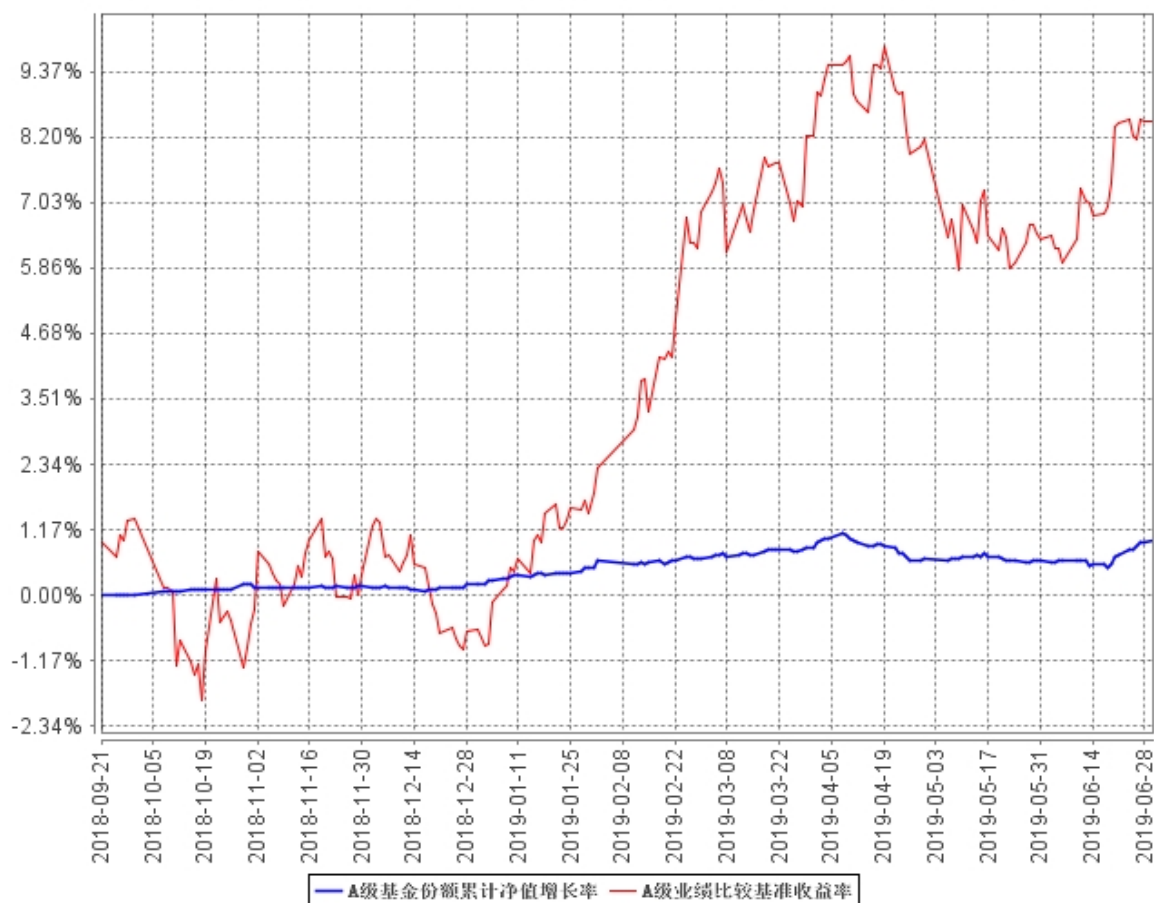

C级基金份额累计净值增长率与同期业绩比较基准收益率的历史走势对比图

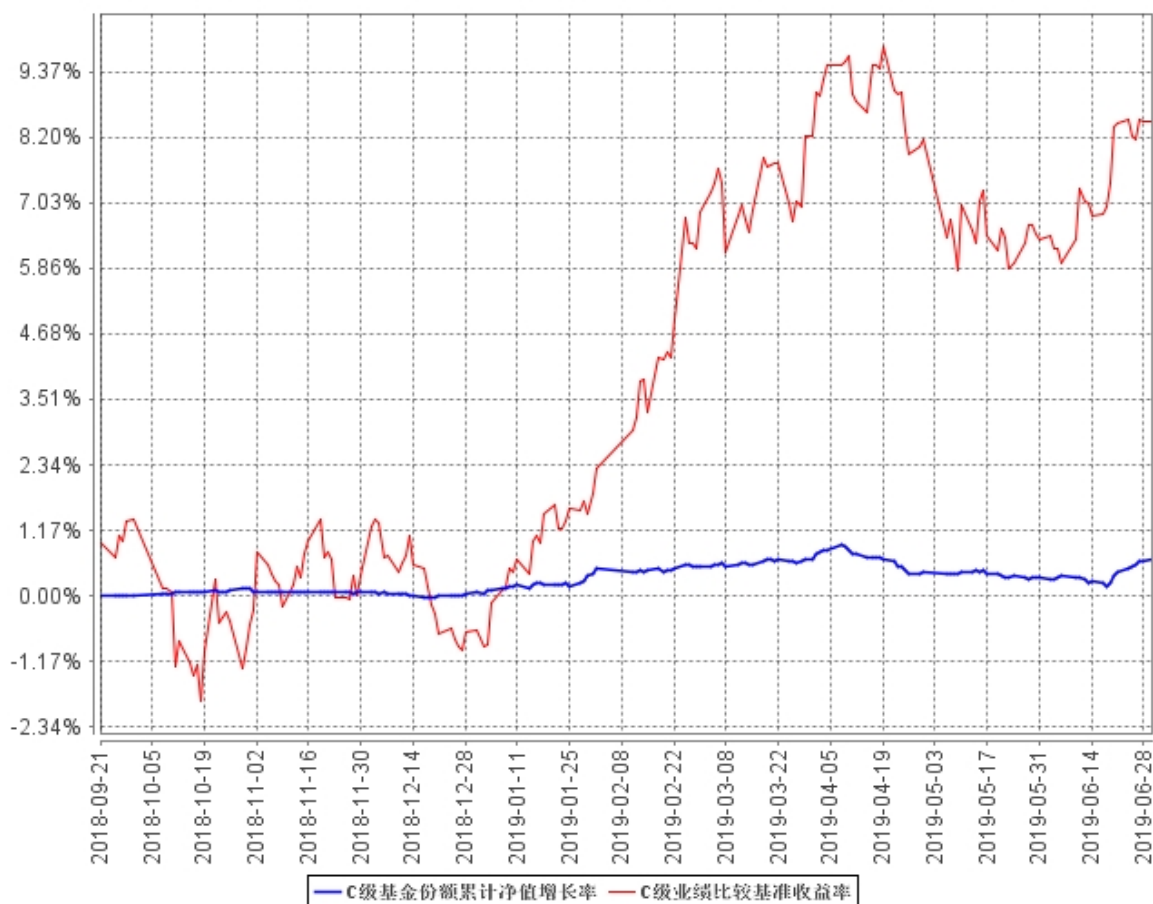

注：1、本基金基金合同于 2018 年 9 月 21 日生效。截至报告期末，本基金基金合同生效不满一年。

2、根据基金合同规定，本基金建仓期为 6 个月。建仓期满，本基金的投资符合基金合同关于投资范围及投资限制的规定：本基金投资组合中股票资产投资比例为基金资产的 0%—30%；每个交易日日终在扣除股指期货合约、国债期货合约需缴纳的交易保证金后，应当保持不低于基金资产净值的 5% 的现金或到期日在一年以内的政府债券，其中现金不包括结算备付金、存出保证金、应收申购款等。

3.3 其他指标

无。

§4 管理人报告

4.1 基金管理人及基金经理情况

4.1.1 基金管理人及其管理基金的经验

本基金管理人为工银瑞信基金管理有限公司，成立于 2005 年 6 月，是我国第一家由银行直接发起设立并控股的合资基金管理公司。公司目前在北京、上海、深圳设有分公司，在香港和上海设有全资子公司——工银瑞信资产管理（国际）有限公司、工银瑞信投资管理有限公司。

公司（含子公司）拥有公募基金、特定资产管理、企业年金基金投资管理、全国社会保障基金境内外投资管理、基本养老保险基金证券投资管理、保险资产管理、企业年金养老金产品投资管理、QDII、QFII、RQFII 等多项业务资格。

截至 2019 年 6 月 30 日，公司旗下管理工银瑞信核心价值混合型证券投资基金、工银瑞信货币市场基金、工银瑞信中国机会全球配置股票型证券投资基金、工银瑞信沪深 300 指数证券投资基金、工银瑞信添颐债券型证券投资基金、工银瑞信消费服务行业混合型证券投资基金、工银瑞信 60 天理财债券型证券投资基金、工银瑞信金融地产行业混合型证券投资基金、工银瑞信医疗保健行业股票型证券投资基金、工银瑞信沪港深股票型证券投资基金、深证红利交易型开放式指数证券投资基金、工银瑞信上证 50 交易型开放式指数证券投资基金、工银瑞信沪深 300 交易型开放式指数证券投资基金、工银瑞信养老目标日期 2035 三年持有期混合型基金中基金（FOF）等逾 130 只公募基金。

公司始终坚持“以稳健的投资管理，为客户提供卓越的理财服务”为使命，依托强大的股东背景、稳健的经营理念、科学的投研体系、严密的风控机制和资深的管理团队，立足市场化、专业化、规范化和国际化，坚持“稳健投资、价值投资、长期投资”，致力于为广大投资者提供一流的投资管理服务。

4.1.2 基金经理（或基金经理小组）及基金经理助理简介

| 姓名 | 职务 | 任本基金的基金经理（助理）期限 | | 证券从业年限 | 说明 |
|----|----------|-----------------|------|--------|--|
| | | 任职日期 | 离任日期 | | |
| 刘琦 | 本基金的基金经理 | 2018 年 9 月 21 日 | - | 11 | 北京大学概率统计专业博士；曾先后在嘉实基金管理有限公司担任基金经理助理、研究员，在嘉实国 |

| | | | | |
|--|--|--|--|---|
| | | | | <p>际担任助理副总裁，在易方达基金担任基金经理。2015 年加入工银瑞信，现任固定收益部基金经理。2015 年 11 月 10 日至 2019 年 6 月 6 日，担任工银月月薪定期支付债券型基金基金经理；2016 年 10 月 14 日至 2019 年 6 月 5 日，担任工银瑞信新焦点灵活配置混合型证券投资基金基金经理；2016 年 11 月 2 日至今，担任工银瑞信瑞盈 18 个月定期开放债券型证券投资基金基金经理；2017 年 1 月 4 日至今，担任工银瑞信中债-国债（7-10 年）总指数证券投资基金基金经理；2017 年 1 月 23 日至今，担任工银瑞信全球美元债债券型证券投资基金（QDII）基金经理；2018 年 9 月 21 日，担任工银瑞信聚福混合型证券投资基金基金经理。</p> |
|--|--|--|--|---|

注：1、任职日期为基金合同生效日或本基金管理人对外披露的任职日期；离职日期为本基金管理人对外披露的离职日期。

2、证券从业的含义遵从行业协会《证券从业人员资格管理办法》的相关规定。

4.2 管理人对报告期内本基金运作合规守信情况的说明

本报告期内，本基金管理人严格按照《证券投资基金法》等有关法律法规及基金合同、招募说明书等有关基金法律文件的规定，依照诚实信用、勤勉尽责的原则管理和运用基金资产，在控制风险的基础上，为基金份额持有人谋求最大利益，无损害基金份额持有人利益的行为。

4.3 管理人对报告期内公平交易情况的专项说明

4.3.1 公平交易制度的执行情况

为了公平对待各类投资人，保护各类投资人利益，避免出现不正当关联交易、利益输送等违法违规行，公司根据《证券投资基金法》、《证券期货经营机构私募资产管理业务管理办法》、《证券期货经营机构私募资产管理计划运作管理规定》、《证券投资基金管理公司公平交易制度指导意见》等法律法规和公司内部规章，拟定了《公平交易管理办法》、《异常交易管理办法》，对公司管理的各类资产的公平对待做了明确具体的规定，并规定对买卖股票、债券时候的价格和市场价格差距较大，可能存在操纵股价、利益输送等违法违规情况进行监控。本报告期，按照时间优先、价格优先的原则，本公司对满足限价条件且对同一证券有相同交易需求的基金等投资组合，均采用了系统中的公平交易模块进行操作，实现了公平交易；未出现清算不到位的情况，且本基金及本基金与本基金管理人管理的其他投资组合之间未发生法律法规禁止的反向交易及交叉交易。

4.3.2 异常交易行为的专项说明

本基金本报告期内未出现异常交易的情况。本报告期内，本公司所有投资组合参与的交易所公开竞价同日反向交易成交较少的单边交易量超过该证券当日成交量的 5%的情况有 3 次。投资组合经理因投资组合的投资策略而发生同日反向交易，未导致不公平交易和利益输送。

4.4 管理人对报告期内基金的投资策略和业绩表现的说明

4.4.1 报告期内基金投资策略和运作分析

海外方面，上半年发达国家经济延续放缓态势，美联储相应暂停了始于 2015 年末的持续加息进程，尤其 6 月以来市场降息预期明显升温，美元指数整体震荡，人民币汇率前期贬值压力缓和，后期由于国内基本面有所走弱、贸易摩擦加剧，贬值压力阶段性上升。国内方面，经济在一季度短暂企稳后、二季度下行压力再度加大，主要由于逆周期政策回撤以及贸易摩擦再度升级，上半年地产投资增速高位提升，基建投资继续回升但较为温和，而制造业投资大幅下滑，消费增速偏弱，出口增速受累于海外经济放缓和贸易摩擦、也有所回落，工业生产略有放缓。流动性方面，得益于央行货币政策整体宽松，资金面维持松弛，6 月以来宽松态势加剧。市场方面，一季度受流动性充裕带动，债券收益率在震荡中小幅下行，二季度则在 4 月货币政策边际调整、5 月贸易摩擦加剧压制市场风险偏好、6 月流动性宽松加剧中走出先上后下的行情，上半年收益率基本持平，信用利差整体收窄、中低等级中短期限品种信用利差的压缩较为顺畅，转债市场一季度

跟随股市大涨、估值提升，二季度跟随股指回调，目前回到相对低位。

基金在报告期内，根据对于市场变化的判断积极调整仓位，大幅增加组合信用债配置。

4.4.2 报告期内基金的业绩表现

报告期内，工银聚福混合 A 份额净值增长率为 0.76%，工银聚福混合 C 份额净值增长率为 0.58%，业绩比较基准收益率为 9.16%。

4.5 管理人对宏观经济、证券市场及行业走势的简要展望

展望下半年，从基本面看，二季度实体有效融资需求不足迹象开始显现，叠加个别银行风险事件对信用派生的制约，下半年实体经济或再度面临融资收缩压力，此外发达国家经济增速仍然疲弱、短期难见起色，而中美贸易摩擦局势或仍有所反复，外贸形势不容乐观。从政策面看，尽管出于对冲性考虑、货币政策大概率维持偏松，但房地产调控、地方债务整顿等紧缩政策基调仍然较严。海外经济总体下行压力依旧偏大，美国经济处于周期顶部，货币政策总体宽松，利率下行概率大过上升概率。

4.6 管理人对报告期内基金估值程序等事项的说明

1、参与估值流程各方及人员（或小组）的职责分工、专业胜任能力和相关工作经历

（1）职责分工

估值小组成员为 4 人，分别来自公司运作部、固定收益部（或研究部）、风险管理部、法律合规部，组长由运作部负责人担任。

各部门负责人推荐各部门成员，如需更换，由相应部门负责人提出。小组成员需经运作部分管副总批准同意。

（2）专业胜任能力及相关工作经历

小组由具有多年从事估值运作、证券行业研究、风险管理及熟悉业内法律法规的专家型人员组成。

2、投资经理参与或决定估值的程度

投资经理可参与讨论估值原则和方法，但不得参与最终估值决策。

3、参与估值流程各方之间存在的任何重大利益冲突

参与估值流程各方之间不存在任何重大利益冲突。

4、已签约的与估值相关的任何定价服务的性质与程度

尚无已签约的任何定价服务。本基金所采用的估值流程及估值结果均已经过会计师事务所鉴

证，并经托管银行复核确认。

4.7 管理人对报告期内基金利润分配情况的说明

本报告期内，本基金未实施利润分配，符合相关法规及基金合同的规定。

4.8 报告期内管理人对本基金持有人数或基金资产净值预警情形的说明

本基金在报告期内（2019 年 1 月 1 日至 2019 年 1 月 22 日）出现连续二十个工作日基金资产净值低于 5000 万元的情形。

§5 托管人报告

5.1 报告期内本基金托管人遵规守信情况声明

2019 年上半年度，托管人在工银瑞信聚福混合型证券投资基金的托管过程中，严格遵守了《证券投资基金法》及其他有关法律法规、基金合同、托管协议，尽职尽责地履行了托管人应尽的义务，不存在任何损害基金持有人利益的行为。

5.2 托管人对报告期内本基金投资运作遵规守信、净值计算、利润分配等情况的说明

2019 年上半年度，工银瑞信基金管理有限公司在工银瑞信聚福混合型证券投资基金投资运作、基金资产净值的计算、基金费用开支等问题上，托管人未发现损害基金持有人利益的行为。

5.3 托管人对本半年度报告中财务信息等内容真实、准确和完整发表意见

2019 年上半年度，工银瑞信基金管理有限公司编制并经托管人复核审查的有关工银瑞信聚福混合型证券投资基金的半年度报告中财务指标、净值表现、收益分配情况、财务会计报告相关内容、投资组合报告等内容真实、准确、完整。

§6 半年度财务会计报告（未经审计）

6.1 资产负债表

会计主体：工银瑞信聚福混合型证券投资基金

报告截止日：2019 年 6 月 30 日

单位：人民币元

| 资产 | 附注号 | 本期末 2019 年 6 月 30 日 | 上年度末 2018 年 12 月 31 日 |
|-----------------|------------|--------------------------------|----------------------------------|
| 资产： | | | |
| 银行存款 | 6.4.7.1 | 1,128,768.73 | 501,127.81 |
| 结算备付金 | | 1,566,177.81 | 1,366,958.02 |
| 存出保证金 | | 4,946.52 | 1,116.18 |
| 交易性金融资产 | 6.4.7.2 | 156,706,125.83 | 14,971,812.47 |
| 其中：股票投资 | | - | - |
| 基金投资 | | - | - |
| 债券投资 | | 156,706,125.83 | 14,971,812.47 |
| 资产支持证券投资 | | - | - |
| 贵金属投资 | | - | - |
| 衍生金融资产 | 6.4.7.3 | - | - |
| 买入返售金融资产 | 6.4.7.4 | - | 8,000,000.00 |
| 应收证券清算款 | | - | 712,650.27 |
| 应收利息 | 6.4.7.5 | 2,130,814.94 | 384,084.48 |
| 应收股利 | | - | - |
| 应收申购款 | | 1,100.00 | 1,000.00 |
| 递延所得税资产 | | - | - |
| 其他资产 | 6.4.7.6 | - | - |
| 资产总计 | | 161,537,933.83 | 25,938,749.23 |
| 负债和所有者权益 | 附注号 | 本期末 2019 年 6 月 30 日 | 上年度末 2018 年 12 月 31 日 |
| 负债： | | | |
| 短期借款 | | - | - |
| 交易性金融负债 | | - | - |
| 衍生金融负债 | 6.4.7.3 | - | - |
| 卖出回购金融资产款 | | 39,300,000.00 | - |
| 应付证券清算款 | | 1,009,764.67 | - |
| 应付赎回款 | | 995.26 | 131,536.14 |
| 应付管理人报酬 | | 98,609.99 | 25,362.98 |
| 应付托管费 | | 19,721.99 | 5,072.57 |
| 应付销售服务费 | | 19,991.28 | 4,721.65 |
| 应付交易费用 | 6.4.7.7 | - | - |

| | | | |
|---------------|----------|----------------|---------------|
| 应交税费 | | 10,428.17 | 809.50 |
| 应付利息 | | - | -58.98 |
| 应付利润 | | - | - |
| 递延所得税负债 | | - | - |
| 其他负债 | 6.4.7.8 | 53,226.73 | 113,001.01 |
| 负债合计 | | 40,512,738.09 | 280,444.87 |
| 所有者权益： | | | |
| 实收基金 | 6.4.7.9 | 120,052,339.64 | 25,619,453.01 |
| 未分配利润 | 6.4.7.10 | 972,856.10 | 38,851.35 |
| 所有者权益合计 | | 121,025,195.74 | 25,658,304.36 |
| 负债和所有者权益总计 | | 161,537,933.83 | 25,938,749.23 |

注：1、本基金基金合同生效日为 2018 年 9 月 21 日。

2、报告截止日 2019 年 6 月 30 日，基金份额总额为 120,052,339.64 份，其中 A 类基金份额净值为人民币 1.0097 元，份额总额为 58,667,347.13 份；C 类基金份额净值为人民币 1.0065 元，份额总额为 61,384,992.51 份。

6.2 利润表

会计主体：工银瑞信聚福混合型证券投资基金

本报告期：2019 年 1 月 1 日至 2019 年 6 月 30 日

单位：人民币元

| 项目 | 附注号 | 本期 2019 年 1 月 1 日至 2019 年 6 月 30 日 |
|------------------|------------|---------------------------------------|
| 一、收入 | | 1,028,752.13 |
| 1.利息收入 | | 1,004,623.71 |
| 其中：存款利息收入 | 6.4.7.11 | 24,677.21 |
| 债券利息收入 | | 847,891.23 |
| 资产支持证券利息收入 | | - |
| 买入返售金融资产收入 | | 132,055.27 |
| 其他利息收入 | | - |
| 2.投资收益（损失以“-”填列） | | -164,609.13 |
| 其中：股票投资收益 | 6.4.7.12 | - |
| 基金投资收益 | | - |
| 债券投资收益 | 6.4.7.13 | -164,609.13 |
| 资产支持证券投资收益 | 6.4.7.13.5 | - |
| 贵金属投资收益 | 6.4.7.14 | - |
| 衍生工具收益 | 6.4.7.15 | - |
| 股利收益 | 6.4.7.16 | - |
| 3.公允价值变动收益（损失以 | 6.4.7.17 | 144,309.85 |

| | | |
|----------------------------|------------|------------|
| “-”号填列) | | |
| 4.汇兑收益(损失以“-”号填列) | | - |
| 5.其他收入(损失以“-”号填列) | 6.4.7.18 | 44,427.70 |
| 减：二、费用 | | 506,288.29 |
| 1. 管理人报酬 | 6.4.10.2.1 | 277,211.06 |
| 2. 托管费 | 6.4.10.2.2 | 55,442.17 |
| 3. 销售服务费 | 6.4.10.2.3 | 69,131.15 |
| 4. 交易费用 | 6.4.7.19 | 2,222.52 |
| 5. 利息支出 | | 41,568.41 |
| 其中：卖出回购金融资产支出 | | 41,568.41 |
| 6. 税金及附加 | | 1,580.40 |
| 7. 其他费用 | 6.4.7.20 | 59,132.58 |
| 三、利润总额(亏损总额以“-”号填列) | | 522,463.84 |
| 减：所得税费用 | | - |
| 四、净利润(净亏损以“-”号填列) | | 522,463.84 |

注：本基金基金合同生效日为2018年9月21日。

6.3 所有者权益(基金净值)变动表

会计主体：工银瑞信聚福混合型证券投资基金

本报告期：2019年1月1日至2019年6月30日

单位：人民币元

| 项目 | 本期 2019年1月1日至2019年6月30日 | | |
|-----------------------------------|----------------------------|------------|---------------|
| | 实收基金 | 未分配利润 | 所有者权益合计 |
| 一、期初所有者权益(基金净值) | 25,619,453.01 | 38,851.35 | 25,658,304.36 |
| 二、本期经营活动产生的基金净值变动数(本期利润) | - | 522,463.84 | 522,463.84 |
| 三、本期基金份额交易产生的基金净值变动数(净值减少以“-”号填列) | 94,432,886.63 | 411,540.91 | 94,844,427.54 |

| | | | |
|--|----------------|-------------|----------------|
| 其中：1.基金申购款 | 123,915,048.85 | 565,664.51 | 124,480,713.36 |
| 2.基金赎回款 | -29,482,162.22 | -154,123.60 | -29,636,285.82 |
| 四、本期向基金份额持有人分配利润产生的基金净值变动（净值减少以“-”号填列） | - | - | - |
| 五、期末所有者权益（基金净值） | 120,052,339.64 | 972,856.10 | 121,025,195.74 |

注：本基金基金合同生效日为 2018 年 9 月 21 日。

报表附注为财务报表的组成部分。

本报告 6.1 至 6.4 财务报表由下列负责人签署：

| | | |
|--------------|--------------|--------------|
| _____ 王海璐 | _____ 赵紫英 | _____ 关亚君 |
| 基金管理人负责人 | 主管会计工作负责人 | 会计机构负责人 |

6.4 报表附注

6.4.1 基金基本情况

工银瑞信聚福混合型证券投资基金（以下简称“本基金”），系经中国证券监督管理委员会（以下简称“中国证监会”）证监许可[2018]695 号文《关于准予工银瑞信聚福混合型证券投资基金注册的批复》的批准，由基金管理人工银瑞信基金管理有限公司于 2018 年 8 月 27 日至 2018 年 9 月 19 日向社会公开发行募集，募集期结束经安永华明会计师事务所（特殊普通合伙）验证并出具（2018）验字第 60802052_A11 号验资报告后，向中国证监会报送基金备案材料。基金合同于 2018 年 9 月 21 日正式生效，设立时募集扣除认购费用后的有效认购金额为人民币 323,424,734.75 元，折合 323,424,734.75 份基金份额；有效认购资金在募集期间产生的利息为人民币 55,444.83 元，折合 55,444.83 份基金份额；以上收到的实收基金共计人民币 323,480,179.58 元，折合 323,480,179.58 份基金份额。本基金为契约型开放式，存续期限不定。本基金的基金管理人及注册登记机构均为工银瑞信基金管理有限公司，基金托管人为交通银行股份有限公司。

本基金根据认购/申购费用、赎回费用、销售服务费收取方式的不同，将基金份额分为不同的类别。在投资人认购/申购时收取认购/申购费用、赎回时收取赎回费用，且不从本类别基金资产中计提销售服务费的，称为 A 类基金份额；在投资人认购/申购时不收取认购/申购费用、赎回时收取赎回费用，且从本类别基金资产中计提销售服务费的，称为 C 类基金份额。

本基金的投资范围为具有良好流动性的金融工具，包括国内依法发行上市交易的股票（包括中小板、创业板及其他中国证监会允许基金投资的股票）、权证、股指期货、国债期货、债券（包括国债、地方政府债、政府支持机构债券、金融债、企业债、公司债、次级债、可转换债券、可交换债券、分离交易可转债、央行票据、中期票据、短期融资券、超短期融资券等）、资产支持证券、债券回购、同业存单、银行存款以及现金，以及法律法规或中国证监会允许基金投资的其他金融工具（但须符合中国证监会的相关规定）。本基金投资组合中股票资产投资比例为基金资产的 0%—30%；每个交易日日终在扣除股指期货合约、国债期货合约需缴纳的交易保证金后，应当保持不低于基金资产净值的 5% 的现金或到期日在一年以内的政府债券，其中现金不包括结算备付金、存出保证金、应收申购款等。本基金的业绩比较基准为：70%×中债综合财富（总值）指数收益率+30%×沪深 300 指数收益率。

6.4.2 会计报表的编制基础

本财务报表系按照财政部颁布的《企业会计准则—基本准则》以及其后颁布及修订的具体会计准则、应用指南、解释以及其他相关规定（以下统称“企业会计准则”）编制，同时，对于在具体会计核算和信息披露方面，也参考了中国证券投资基金业协会修订并发布的《证券投资基金会计核算业务指引》、中国证监会制定的《中国证券监督管理委员会关于证券投资基金估值业务的指导意见》、《证券投资基金信息披露管理办法》、《证券投资基金信息披露内容与格式准则》第 3 号《半年度报告的内容与格式》、《证券投资基金信息披露编报规则》第 3 号《会计报表附注的编制及披露》、《证券投资基金信息披露 XBRL 模板第 3 号〈年度报告和半年度报告〉》及其他中国证监会及中国证券投资基金业协会颁布的相关规定及参考意见。

本财务报表以本基金持续经营为基础列报。

6.4.3 遵循企业会计准则及其他有关规定的声明

本财务报表符合企业会计准则的要求，真实、完整地反映了本基金于 2019 年 6 月 30 日的财务状况以及 2019 年上半年的经营成果和净值变动情况。

6.4.4 本报告期所采用的会计政策、会计估计与最近一期年度报告相一致的说明

本报告期所采用的会计政策、会计估计与最近一期年度报告相一致。

6.4.5 会计政策和会计估计变更以及差错更正的说明

6.4.5.1 会计政策变更的说明

本基金本报告期无需要说明的会计政策变更。

6.4.5.2 会计估计变更的说明

本基金本报告期无需要说明的会计估计变更。

6.4.5.3 差错更正的说明

本基金本报告期无重大会计差错的内容和更正金额。

6.4.6 税项

(1) 印花税

经国务院批准，财政部、国家税务总局研究决定，自 2008 年 4 月 24 日起，调整证券（股票）交易印花税税率，由原先的 3‰调整为 1‰；

经国务院批准，财政部、国家税务总局研究决定，自 2008 年 9 月 19 日起，调整由出让方按证券（股票）交易印花税税率缴纳印花税，受让方不再征收，税率不变；

(2) 增值税

根据财政部、国家税务总局财税[2016]36 号文《关于全面推开营业税改增值税试点的通知》的规定，对证券投资基金（封闭式证券投资基金，开放式证券投资基金）管理人运用基金买卖股票、债券的转让收入免征增值税；国债、地方政府债利息收入以及金融同业往来利息收入免征增值税；存款利息收入不征收增值税；

根据财政部、国家税务总局财税[2016]46 号文《关于进一步明确全面推开营改增试点金融业有关政策的通知》的规定，金融机构开展的质押式买入返售金融商品业务及持有政策性金融债券取得的利息收入属于金融同业往来利息收入；

根据财政部、国家税务总局财税[2016]70 号文《关于金融机构同业往来等增值税政策的补充通知》的规定，金融机构开展的买断式买入返售金融商品业务、同业存款、同业存单以及持有金融债券取得的利息收入属于金融同业往来利息收入；

根据财政部、国家税务总局财税[2016]140 号文《关于明确金融、房地产开发、教育辅助服务等增值税政策的通知》的规定，资管产品运营过程中发生的增值税应税行为，以资管产品管理人为增值税纳税人；

根据财政部、国家税务总局财税[2017]56 号文《关于资管产品增值税有关问题的通知》的规定，自 2018 年 1 月 1 日起，资管产品管理人运营资管产品过程中发生的增值税应税行为（以

下简称“资管产品运营业务”)，暂适用简易计税方法，按照 3%的征收率缴纳增值税，资管产品管理人未分别核算资管产品运营业务和其他业务的销售额和增值税应纳税额的除外。资管产品管理人可选择分别或汇总核算资管产品运营业务销售额和增值税应纳税额。对资管产品在 2018 年 1 月 1 日前运营过程中发生的增值税应税行为，未缴纳增值税的，不再缴纳；已缴纳增值税的，已纳税额从资管产品管理人以后月份的增值税应纳税额中抵减。

根据财政部、国家税务总局财税[2017]90 号文《关于租入固定资产进项税额抵扣等增值税政策的通知》的规定，自 2018 年 1 月 1 日起，资管产品管理人运营资管产品提供的贷款服务、发生的部分金融商品转让业务，按照以下规定确定销售额：提供贷款服务，以 2018 年 1 月 1 日起产生的利息及利息性质的收入为销售额；转让 2017 年 12 月 31 日前取得的股票（不包括限售股）、债券、基金、非货物期货，可以选择按照实际买入价计算销售额，或者以 2017 年最后一个交易日的股票收盘价（2017 年最后一个交易日处于停牌期间的股票，为停牌前最后一个交易日收盘价）、债券估值（中债金融估值中心有限公司或中证指数有限公司提供的债券估值）、基金份额净值、非货物期货结算价格作为买入价计算销售额；

增值税附加税包括城市维护建设税、教育费附加和地方教育费附加，以实际缴纳的增值税税额为计税依据，分别按规定的比例缴纳。

（3）企业所得税

根据财政部、国家税务总局财税[2004]78 号文《关于证券投资基金税收政策的通知》的规定，自 2004 年 1 月 1 日起，对证券投资基金（封闭式证券投资基金，开放式证券投资基金）管理人运用基金买卖股票、债券的差价收入，继续免征企业所得税；

根据财政部、国家税务总局财税[2008]1 号文《关于企业所得税若干优惠政策的通知》的规定，对证券投资基金从证券市场中取得的收入，包括买卖股票、债券的差价收入，股权的股息、红利收入，债券的利息收入及其他收入，暂不征收企业所得税。

（4）个人所得税

根据财政部、国家税务总局财税[2008]132 号文《财政部、国家税务总局关于储蓄存款利息所得有关个人所得税政策的通知》的规定，自 2008 年 10 月 9 日起，对储蓄存款利息所得暂免征收个人所得税；

根据财政部、国家税务总局、中国证监会财税[2012]85 号文《关于实施上市公司股息红利差别化个人所得税政策有关问题的通知》的规定，自 2013 年 1 月 1 日起，证券投资基金从公开发行和转让市场取得的上市公司股票，持股期限在 1 个月以内（含 1 个月）的，其股息红利所得全额计入应纳税所得额；持股期限在 1 个月以上至 1 年（含 1 年）的，暂减按 50%计入应纳税所

得额；持股期限超过 1 年的，暂减按 25% 计入应纳税所得额。上述所得统一适用 20% 的税率计征个人所得税；

根据财政部、国家税务总局、中国证监会财税[2015]101 号文《关于上市公司股息红利差别化个人所得税政策有关问题的通知》的规定，自 2015 年 9 月 8 日起，证券投资基金从公开发行和转让市场取得的上市公司股票，持股期限超过 1 年的，股息红利所得暂免征收个人所得税。

6.4.7 重要财务报表项目的说明

6.4.7.1 银行存款

单位：人民币元

| 项目 | 本期末 2019 年 6 月 30 日 |
|----------------|------------------------|
| 活期存款 | 1,128,768.73 |
| 定期存款 | - |
| 其中：存款期限 1 个月以内 | - |
| 存款期限 1-3 个月 | - |
| 存款期限 3 个月以上 | - |
| 其他存款 | - |
| 合计： | 1,128,768.73 |

6.4.7.2 交易性金融资产

单位：人民币元

| 项目 | 本期末 2019 年 6 月 30 日 | | |
|-------------------|------------------------|----------------|----------------|
| | 成本 | 公允价值 | 公允价值变动 |
| 股票 | - | - | - |
| 贵金属投资-金交所 黄金合约 | - | - | - |
| 债券 | 交易所市场 | 156,604,233.95 | 156,706,125.83 |
| | 银行间市场 | - | - |
| | 合计 | 156,604,233.95 | 156,706,125.83 |
| 资产支持证券 | - | - | - |
| 基金 | - | - | - |
| 其他 | - | - | - |
| 合计 | 156,604,233.95 | 156,706,125.83 | 101,891.88 |

6.4.7.3 衍生金融资产/负债

无。

6.4.7.4 买入返售金融资产**6.4.7.4.1 各项买入返售金融资产期末余额**

无。

6.4.7.4.2 期末买断式逆回购交易中取得的债券

无。

6.4.7.5 应收利息

单位：人民币元

| 项目 | 本期末 2019年6月30日 |
|------------|-------------------|
| 应收活期存款利息 | 216.17 |
| 应收定期存款利息 | - |
| 应收其他存款利息 | - |
| 应收结算备付金利息 | 704.80 |
| 应收债券利息 | 2,129,891.67 |
| 应收资产支持证券利息 | - |
| 应收买入返售证券利息 | - |
| 应收申购款利息 | - |
| 应收黄金合约拆借孳息 | - |
| 其他 | 2.30 |
| 合计 | 2,130,814.94 |

6.4.7.6 其他资产

无。

6.4.7.7 应付交易费用

无。

6.4.7.8 其他负债

单位：人民币元

| 项目 | 本期末 2019年6月30日 |
|-------------|-------------------|
| 应付券商交易单元保证金 | - |
| 应付赎回费 | - |

| | |
|---------|-----------|
| 预提审计费 | 24,795.19 |
| 预提信息披露费 | 23,931.54 |
| 预提账户维护费 | 4,500.00 |
| 合计 | 53,226.73 |

6.4.7.9 实收基金

金额单位：人民币元

| 工银聚福混合 A | | |
|---------------|---------------------------------------|---------------|
| 项目 | 本期 2019 年 1 月 1 日至 2019 年 6 月 30 日 | |
| | 基金份额（份） | 账面金额 |
| 上年度末 | 15,294,495.80 | 15,294,495.80 |
| 本期申购 | 49,766,866.65 | 49,766,866.65 |
| 本期赎回(以“-”号填列) | -6,394,015.32 | -6,394,015.32 |
| - 基金拆分/份额折算前 | - | - |
| 基金拆分/份额折算变动份额 | - | - |
| 本期申购 | - | - |
| 本期赎回(以“-”号填列) | - | - |
| 本期末 | 58,667,347.13 | 58,667,347.13 |

金额单位：人民币元

| 工银聚福混合 C | | |
|---------------|---------------------------------------|----------------|
| 项目 | 本期 2019 年 1 月 1 日至 2019 年 6 月 30 日 | |
| | 基金份额（份） | 账面金额 |
| 上年度末 | 10,324,957.21 | 10,324,957.21 |
| 本期申购 | 74,148,182.20 | 74,148,182.20 |
| 本期赎回(以“-”号填列) | -23,088,146.90 | -23,088,146.90 |
| - 基金拆分/份额折算前 | - | - |
| 基金拆分/份额折算变动份额 | - | - |
| 本期申购 | - | - |
| 本期赎回(以“-”号填列) | - | - |
| 本期末 | 61,384,992.51 | 61,384,992.51 |

注：若本基金有分红及转换业务，申购含红利再投、转换入份额；赎回含转换出份额。

6.4.7.10 未分配利润

单位：人民币元

| 工银聚福混合 A | | | |
|----------|-------|-------|---------|
| 项目 | 已实现部分 | 未实现部分 | 未分配利润合计 |
| | | | |

| | | | |
|----------------|------------|------------|------------|
| 上年度末 | 48,742.50 | -16,873.33 | 31,869.17 |
| 本期利润 | 171,999.40 | 89,663.91 | 261,663.31 |
| 本期基金份额交易产生的变动数 | 345,656.20 | -67,538.23 | 278,117.97 |
| 其中：基金申购款 | 385,025.12 | -66,510.14 | 318,514.98 |
| 基金赎回款 | -39,368.92 | -1,028.09 | -40,397.01 |
| 本期已分配利润 | - | - | - |
| 本期末 | 566,398.10 | 5,252.35 | 571,650.45 |

单位：人民币元

| 工银聚福混合 C | | | |
|----------------|-------------|------------|-------------|
| 项目 | 已实现部分 | 未实现部分 | 未分配利润合计 |
| 上年度末 | 18,366.21 | -11,384.03 | 6,982.18 |
| 本期利润 | 206,154.59 | 54,645.94 | 260,800.53 |
| 本期基金份额交易产生的变动数 | 207,055.75 | -73,632.81 | 133,422.94 |
| 其中：基金申购款 | 315,422.61 | -68,273.08 | 247,149.53 |
| 基金赎回款 | -108,366.86 | -5,359.73 | -113,726.59 |
| 本期已分配利润 | - | - | - |
| 本期末 | 431,576.55 | -30,370.90 | 401,205.65 |

6.4.7.11 存款利息收入

单位：人民币元

| 项目 | 本期 |
|-----------|---------------------------------|
| | 2019 年 1 月 1 日至 2019 年 6 月 30 日 |
| 活期存款利息收入 | 18,386.10 |
| 定期存款利息收入 | - |
| 其他存款利息收入 | - |
| 结算备付金利息收入 | 6,268.61 |
| 其他 | 22.50 |
| 合计 | 24,677.21 |

6.4.7.12 股票投资收益

6.4.7.12.1 股票投资收益——买卖股票差价收入

无。

6.4.7.13 债券投资收益**6.4.7.13.1 债券投资收益项目构成**

单位：人民币元

| 项目 | 本期 2019年1月1日至2019年6月30日 |
|-------------------------------|----------------------------|
| 债券投资收益——买卖债券（、债转股及债券到期兑付）差价收入 | -164,609.13 |
| 债券投资收益——赎回差价收入 | - |
| 债券投资收益——申购差价收入 | - |
| 合计 | -164,609.13 |

6.4.7.13.2 债券投资收益——买卖债券差价收入

单位：人民币元

| 项目 | 本期 2019年1月1日至2019年6月30日 |
|-------------------------|----------------------------|
| 卖出债券（、债转股及债券到期兑付）成交总额 | 53,245,131.42 |
| 减：卖出债券（、债转股及债券到期兑付）成本总额 | 51,880,152.61 |
| 减：应收利息总额 | 1,529,587.94 |
| 买卖债券差价收入 | -164,609.13 |

6.4.7.13.3 债券投资收益——赎回差价收入

无。

6.4.7.13.4 债券投资收益——申购差价收入

无。

6.4.7.13.5 资产支持证券投资收益

无。

6.4.7.14 贵金属投资收益

无。

6.4.7.15 衍生工具收益**6.4.7.15.1 衍生工具收益——买卖权证差价收入**

无。

6.4.7.15.2 衍生工具收益——其他投资收益

无。

6.4.7.16 股利收益

无。

6.4.7.17 公允价值变动收益

单位：人民币元

| 项目名称 | 本期 |
|------------------------|----------------------|
| | 2019年1月1日至2019年6月30日 |
| 1. 交易性金融资产 | 144,309.85 |
| ——股票投资 | - |
| ——债券投资 | 144,309.85 |
| ——资产支持证券投资 | - |
| ——贵金属投资 | - |
| ——其他 | - |
| 2. 衍生工具 | - |
| ——权证投资 | - |
| 3. 其他 | - |
| 减：应税金融商品公允价值变动产生的预估增值税 | - |
| 合计 | 144,309.85 |

6.4.7.18 其他收入

单位：人民币元

| 项目 | 本期 |
|---------|----------------------|
| | 2019年1月1日至2019年6月30日 |
| 基金赎回费收入 | 44,291.40 |
| 基金转换费收入 | 136.30 |
| 合计 | 44,427.70 |

6.4.7.19 交易费用

单位：人民币元

| 项目 | 本期 2019 年 1 月 1 日至 2019 年 6 月 30 日 |
|-----------|---------------------------------------|
| 交易所市场交易费用 | 2,222.52 |
| 银行间市场交易费用 | - |
| 交易基金产生的费用 | - |
| 其中：申购费 | - |
| 赎回费 | - |
| 合计 | 2,222.52 |

6.4.7.20 其他费用

单位：人民币元

| 项目 | 本期 2019 年 1 月 1 日至 2019 年 6 月 30 日 |
|-------|---------------------------------------|
| 审计费用 | 24,795.19 |
| 信息披露费 | 23,931.54 |
| 账户维护费 | 9,000.00 |
| 银行费用 | 1,405.85 |
| 其他 | - |
| 合计 | 59,132.58 |

6.4.8 或有事项、资产负债表日后事项的说明

6.4.8.1 或有事项

无。

6.4.8.2 资产负债表日后事项

截至财务报表批准日，本基金无须作披露的重大资产负债表日后事项。

6.4.9 关联方关系

6.4.9.1 本报告期存在控制关系或其他重大利害关系的关联方发生变化的情况

本报告期，与本基金存在控制关系或其他重大利害关系的关联方未发生变化。

6.4.9.2 本报告期与基金发生关联交易的各关联方

| 关联方名称 | 与本基金的关系 |
|-------|---------|
|-------|---------|

| | |
|--------------|-----------------------|
| 工银瑞信基金管理有限公司 | 基金管理人、基金注册登记机构、基金销售机构 |
| 交通银行股份有限公司 | 基金托管人、基金销售机构 |
| 中国工商银行股份有限公司 | 基金管理人股东、基金销售机构 |

注：1、本报告期本基金关联方未发生变化。

2、以下关联交易均在正常业务范围内按一般商业条款订立。

6.4.10 本报告期及上年度可比期间的关联方交易

无。

6.4.10.1 通过关联方交易单元进行的交易

无。

6.4.10.2 关联方报酬

6.4.10.2.1 基金管理费

单位：人民币元

| 项目 | 本期 |
|-----------------|----------------------|
| | 2019年1月1日至2019年6月30日 |
| 当期发生的基金应支付的管理费 | 277,211.06 |
| 其中：支付销售机构的客户维护费 | 61,326.91 |

注：本基金的管理费按前一日基金资产净值的 1.00% 的年费率计提。管理费的计算方法如下：

$$H = E \times 1.00\% \div \text{当年天数}$$

H 为每日应计提的基金管理费

E 为前一日的基金资产净值

基金管理费每日计提，按月支付。

6.4.10.2.2 基金托管费

单位：人民币元

| 项目 | 本期 |
|----------------|----------------------|
| | 2019年1月1日至2019年6月30日 |
| 当期发生的基金应支付的托管费 | 55,442.17 |

注：本基金的托管费按前一日基金资产净值的 0.20% 的年费率计提。托管费的计算方法如下：

$$H = E \times 0.20\% \div \text{当年天数}$$

H 为每日应计提的基金托管费

E 为前一日的基金资产净值

基金托管费每日计提，按月支付。

6.4.10.2.3 销售服务费

单位：人民币元

| 获得销售服务费的各关联方名称 | 本期 | | |
|----------------|---------------------------------|-----------|-----------|
| | 2019 年 1 月 1 日至 2019 年 6 月 30 日 | | |
| | 当期发生的基金应支付的销售服务费 | | |
| | 工银聚福混合 A | 工银聚福混合 C | 合计 |
| 工银瑞信基金管理有限公司 | 0.00 | 44,874.28 | 44,874.28 |
| 中国工商银行股份有限公司 | 0.00 | 23,588.88 | 23,588.88 |
| 交通银行股份有限公司 | 0.00 | 252.88 | 252.88 |
| 合计 | 0.00 | 68,716.04 | 68,716.04 |

注：本基金 A 类基金份额不收取销售服务费，C 类基金份额的销售服务费按前一日 C 类基金份额的基金资产净值的 0.40% 年费率计提。计算方法如下：

$$H = E \times 0.40\% \div \text{当年天数}$$

H 为 C 类基金份额每日应计提的销售服务费

E 为 C 类基金份额前一日的基金资产净值

C 类基金份额销售服务费每日计提，逐日累计至每月月末，按月支付。

6.4.10.3 与关联方进行银行间同业市场的债券(含回购)交易

无。

6.4.10.4 各关联方投资本基金的情况

6.4.10.4.1 报告期内基金管理人运用固有资金投资本基金的情况

无。

6.4.10.4.2 报告期末除基金管理人之外的其他关联方投资本基金的情况

无。

6.4.10.5 由关联方保管的银行存款余额及当期产生的利息收入

单位：人民币元

| 关联方名称 | 本期 |
|-------|---------------------------------|
| | 2019 年 1 月 1 日至 2019 年 6 月 30 日 |
| | |

| | 期末余额 | 当期利息收入 |
|------------|--------------|-----------|
| 交通银行股份有限公司 | 1,128,768.73 | 18,386.10 |

6.4.10.6 本基金在承销期内参与关联方承销证券的情况

无。

6.4.10.7 其他关联交易事项的说明

无。

6.4.11 利润分配情况

无。

6.4.12 期末（2019 年 6 月 30 日）本基金持有的流通受限证券

6.4.12.1 因认购新发/增发证券而于期末持有的流通受限证券

无。

6.4.12.2 期末持有的暂时停牌等流通受限股票

无。

6.4.12.3 期末债券正回购交易中作为抵押的债券

6.4.12.3.1 银行间市场债券正回购

无。

6.4.12.3.2 交易所市场债券正回购

截至本报告期末 2019 年 6 月 30 日止，基金从事证券交易所债券正回购交易形成的卖出回购证券款余额 39,300,000.00 元，于 2019 年 7 月 1 日到期。该类交易要求本基金在回购期内持有的证券交易所交易的债券或在新质押式回购下转入质押库的债券，按证券交易所规定的比例折算为标准券后，不低于债券回购交易的余额。

6.4.13 金融工具风险及管理

6.4.13.1 风险管理政策和组织架构

本基金在日常经营活动中涉及的风险主要包括信用风险、流动性风险及市场风险。本基金管理人制定了政策和程序来识别及分析这些风险，并设定适当的风险限额及内部控制流程，通过可

靠的管理及信息系统持续监控上述各类风险。

本基金管理人的风险管理机构由董事会下属的公司治理与风险控制委员会、督察长、公司风险管理委员会、法律合规部、风险管理部、内控稽核部以及各个业务部门组成。

公司实行全面、系统的风险管理，风险管理覆盖公司所有战略环节、业务环节和操作环节。同时制定了系统化的风险管理程序，对风险管理的整个流程进行评估和改进。公司构建了分工明确、相互协作、彼此牵制的风险管理组织结构，形成了由四大防线共同筑成的风险管理体系：第一道防线由各个业务部门构成，各业务部门总监作为风险责任人，负责根据公司经营计划、业务规则以及自身情况制订本部门的制度流程以及风险控制措施，同时分别在自己的授权范围内对关联部门及岗位进行监督并承担相应的责任；各部门设置兼职或专职合规管理人员，对本部门执行法律法规、监管要求及公司规章制度的情况进行监督。第二道防线由公司专属风险管理部门法律合规部、风险管理部和内控稽核部构成，法律合规部负责对公司业务的法律合规风险进行监控管理，风险管理部负责对公司业务的投资风险进行监控管理，内控稽核部对业务的风险和合规性以及制度执行情况进行监督检查。第三道防线是由公司经营管理层和风险管理委员会构成，公司管理层通过执行委员会下的风险管理委员会对风险状况进行全面监督并及时制定相应的对策和实施监控措施。在上述这三道风险监控防线中，公司督察长和监察稽核人员对风险控制措施和合规风险情况进行全面检查、监督，并视所发生问题情节轻重及时反馈给各部门经理、公司总经理、公司治理与风险控制委员会、董事会、监管机构。督察长独立于公司其他业务部门和公司管理层，对内部控制制度的执行情况实行严格检查和及时反馈，并独立报告。第四道监控防线由董事会和公司治理与风险控制委员会构成，公司治理与风险控制委员会通过督察长和监察稽核人员的工作，掌握整体风险状况并进行决策，公司治理与风险控制委员会负责检查公司业务的内控制度的实施情况，监督公司对相关法律法规和公司制度的执行。

本基金的基金管理人对于金融工具的风险管理方法主要是通过定性分析和定量分析的方法去估测各种风险产生的可能损失。从定性分析的角度出发，判断风险损失的严重程度和出现同类风险损失的频度。而从定量分析的角度出发，根据本基金的投资目标，结合基金资产所运用金融工具特征通过特定的风险量化指标、模型，日常的量化报告，确定风险损失的限度和相应置信程度，及时可靠地对各种风险进行监督、检查和评估，并通过相应决策，将风险控制可在可承受的范围内。

6.4.13.2 信用风险

信用风险是指基金在交易过程中因交易对手未履行合约责任，或者基金所投资证券之发行人出现违约、拒绝支付到期本息，导致基金资产损失和收益变化的风险。本基金均投资于具有良好信用等级的证券，且通过分散化投资以分散信用风险。本基金投资于一家公司发行的证券市值不超过基金资产净值的 10%，且本基金与由本基金管理人管理的其他基金共同持有一家公司的发行的证券，不得超过该证券的 10%。

本基金在交易所进行的交易均与中国证券登记结算有限责任公司完成证券交收和款项清算，因此违约风险发生的可能性很小；基金在进行银行间同业市场交易前均对交易对手进行信用评估，以控制相应的信用风险。

6.4.13.2.1 按短期信用评级列示的债券投资

本基金本报告期末及上年度末未持有按短期信用评级的债券投资。

6.4.13.2.2 按短期信用评级列示的资产支持证券投资

本基金本报告期末及上年度末未持有按短期信用评级的资产支持证券投资。

6.4.13.2.3 按短期信用评级列示的同业存单投资

本基金本报告期末及上年度末未持有按短期信用评级的同业存单投资。

6.4.13.2.4 按长期信用评级列示的债券投资

单位：人民币元

| 长期信用评级 | 本期末 2019 年 6 月 30 日 | 上年度末 2018 年 12 月 31 日 |
|--------|------------------------|--------------------------|
| AAA | 105,628,617.13 | 3,907,591.91 |
| AAA 以下 | 30,332,550.70 | 2,024,620.56 |
| 未评级 | - | - |
| 合计 | 135,961,167.83 | 5,932,212.47 |

注：1、表中所列示的债券投资为除短期融资券、同业存单、资产支持证券以外的信用债券。

2、上述评级均取自第三方评级机构的债项评级。

6.4.13.2.5 按长期信用评级列示的资产支持证券投资

本基金本报告期末及上年度末未持有按长期信用评级的资产支持证券投资。

6.4.13.2.6 按长期信用评级列示的同业存单投资

本基金本报告期末及上年度末未持有按长期信用评级的同业存单投资。

6.4.13.3 流动性风险

流动性风险是指基金所持金融工具变现的难易程度。本基金的流动性风险一方面来自于基金

份额持有人可随时要求赎回其持有的基金份额，另一方面来自于投资品种所处的交易市场不活跃而带来的变现困难。本基金所持大部分证券为剩余期限较短、信誉良好的国债、企业债及央行票据等，除在证券交易所的债券回购交易及返售交易，其余均在银行间同业市场交易，均能够及时变现。此外，本基金可通过卖出回购金融资产方式借入短期资金应对流动性需求，其上限一般不超过基金持有的债券资产的公允价值。本基金于资产负债表日所持有的金融负债的合同约定剩余到期日均为一年以内且一般不计息，可赎回基金份额净值(所有者权益)无固定到期日且不计息，因此账面余额一般即为未折现的合约到期现金流量。本基金管理人每日预测本基金的流动性需求，并同时通过独立的风险管理部门设定流动性比例要求，对流动性指标进行持续的监测和分析。

6.4.13.3.1 金融资产和金融负债的到期期限分析

无。

6.4.13.3.2 报告期内本基金组合资产的流动性风险分析

本基金的基金管理人严格按照《公开募集证券投资基金运作管理办法》及《公开募集开放式证券投资基金流动性风险管理规定》等有关法规的要求建立健全开放式基金流动性风险管理的内部控制体系，审慎评估各类资产的流动性，针对性制定流动性风险管理措施，对本基金组合资产的流动性风险进行管理。本基金的基金管理人采用监控基金组合资产持仓集中度指标、逆回购交易的到期日与交易对手的集中度、流动性受限资产比例、基金组合资产中 7 个工作日可变现资产的可变现价值以及压力测试等方式防范流动性风险。并于开放日对本基金的申购赎回情况进行监控，保持基金投资组合中的可用现金头寸与之相匹配，确保本基金资产的变现能力与投资者赎回需求的匹配与平衡。本基金的基金管理人在基金合同中设计了巨额赎回条款，约定在非常情况下赎回申请的处理方式，控制因开放申购赎回模式带来的流动性风险，有效保障基金持有人利益。本报告期内，本基金未发生重大流动性风险事件。

6.4.13.4 市场风险

市场风险是指基金所持金融工具的公允价值或未来现金流量因所处市场各类价格因素的变动而发生波动的风险，包括利率风险、外汇风险和其他价格风险。

6.4.13.4.1 利率风险

利率风险是指基金的财务状况和现金流量受市场利率变动而发生波动的风险。利率敏感性金融工具均面临由于市场利率上升而导致公允价值下降的风险，其中浮动利率类金融工具还面临每

个付息期间结束根据市场利率重新定价时对于未来现金流影响的风险。本基金主要投资于债券市场，因此本基金的收入及经营活动的现金流量受到市场利率变化的影响。本基金的生息资产主要为银行存款、结算备付金、存出保证金及债券投资等。本基金的基金管理人定期对本基金面临的利率敏感性缺口进行监控，并通过调整投资组合的久期等方法对上述利率风险进行管理。

6.4.13.4.1.1 利率风险敞口

单位：人民币元

| 本期末 2019年6月30 日 | 1个月以内 | 1-3个月 | 3个月-1年 | 1-5年 | 5年以上 | 不计息 | 合计 |
|-------------------------|----------------|---------------|---------------|----------------|--------------|--------------|----------------|
| 资产 | | | | | | | |
| 银行存款 | 1,128,768.73 | - | - | - | - | - | 1,128,768.73 |
| 结算备付金 | 1,566,177.81 | - | - | - | - | - | 1,566,177.81 |
| 存出保证金 | 4,946.52 | - | - | - | - | - | 4,946.52 |
| 交易性金融资产 | - | 14,438,658.00 | 18,966,386.33 | 121,974,976.30 | 1,326,105.20 | - | 156,706,125.83 |
| 应收利息 | - | - | - | - | - | 2,130,814.94 | 2,130,814.94 |
| 应收申购款 | - | - | - | - | - | 1,100.00 | 1,100.00 |
| 资产总计 | 2,699,893.06 | 14,438,658.00 | 18,966,386.33 | 121,974,976.30 | 1,326,105.20 | 2,131,914.94 | 161,537,933.83 |
| 负债 | | | | | | | |
| 卖出回购金融资产款 | 39,300,000.00 | - | - | - | - | - | 39,300,000.00 |
| 应付证券清算款 | - | - | - | - | - | 1,009,764.67 | 1,009,764.67 |
| 应付赎回款 | - | - | - | - | - | 995.26 | 995.26 |
| 应付管理人报酬 | - | - | - | - | - | 98,609.99 | 98,609.99 |
| 应付托管费 | - | - | - | - | - | 19,721.99 | 19,721.99 |
| 应付销售服务费 | - | - | - | - | - | 19,991.28 | 19,991.28 |
| 应付税费 | - | - | - | - | - | 10,428.17 | 10,428.17 |
| 其他负债 | - | - | - | - | - | 53,226.73 | 53,226.73 |
| 负债总计 | 39,300,000.00 | - | - | - | - | 1,212,738.09 | 40,512,738.09 |
| 利率敏感度缺口 | -36,600,106.94 | 14,438,658.00 | 18,966,386.33 | 121,974,976.30 | 1,326,105.20 | 919,176.85 | 121,025,195.74 |
| 上年度末 2018年12月31 日 | 1个月以内 | 1-3个月 | 3个月-1年 | 1-5年 | 5年以上 | 不计息 | 合计 |
| 资产 | | | | | | | |
| 银行存款 | 501,127.81 | - | - | - | - | - | 501,127.81 |
| 结算备付金 | 1,366,958.02 | - | - | - | - | - | 1,366,958.02 |
| 存出保证金 | 1,116.18 | - | - | - | - | - | 1,116.18 |
| 交易性金融资产 | - | 1,202,160.00 | 11,001,489.71 | 2,476,247.50 | 291,915.26 | - | 14,971,812.47 |
| 买入返售金融资产 | 8,000,000.00 | - | - | - | - | - | 8,000,000.00 |

| | | | | | | | |
|---------|--------------|--------------|---------------|--------------|------------|--------------|---------------|
| 应收证券清算款 | - | - | - | - | - | 712,650.27 | 712,650.27 |
| 应收利息 | - | - | - | - | - | 384,084.48 | 384,084.48 |
| 应收申购款 | - | - | - | - | - | 1,000.00 | 1,000.00 |
| 资产总计 | 9,869,202.01 | 1,202,160.00 | 11,001,489.71 | 2,476,247.50 | 291,915.26 | 1,097,734.75 | 25,938,749.23 |
| 负债 | - | - | - | - | - | - | - |
| 应付赎回款 | - | - | - | - | - | 131,536.14 | 131,536.14 |
| 应付管理人报酬 | - | - | - | - | - | 25,362.98 | 25,362.98 |
| 应付托管费 | - | - | - | - | - | 5,072.57 | 5,072.57 |
| 应付销售服务费 | - | - | - | - | - | 4,721.65 | 4,721.65 |
| 应付税费 | - | - | - | - | - | 809.50 | 809.50 |
| 应付利息 | - | - | - | - | - | -58.98 | -58.98 |
| 其他负债 | - | - | - | - | - | 113,001.01 | 113,001.01 |
| 负债总计 | - | - | - | - | - | 280,444.87 | 280,444.87 |
| 利率敏感度缺口 | 9,869,202.01 | 1,202,160.00 | 11,001,489.71 | 2,476,247.50 | 291,915.26 | 817,289.88 | 25,658,304.36 |

注：表中所示为本基金资产及交易形成负债的公允价值，并按照合约规定的重新定价日或到期日孰早者进行分类。

6.4.13.4.1.2 利率风险的敏感性分析

| | | | |
|-------------|----------------------------------|---------------------------------|-------------------|
| 假设 | 该利率敏感性分析基于本基金报表日的利率风险状况； | | |
| | 假定所有期限的利率均以相同幅度变动 25 个基点，其他变量不变； | | |
| | 此项影响并未考虑管理层为降低利率风险而可能采取的风险管理活动。 | | |
| 分析 | 相关风险变量的变动 | 对资产负债表日基金资产净值的 影响金额（单位：人民币元） | |
| | | 本期末（2019年6月30日） | 上年度末（2018年12月31日） |
| | 利率增加 25 基准点 | -538,237.62 | -17,592.88 |
| 利率减少 25 基准点 | 542,054.50 | 17,713.98 | |

6.4.13.4.2 外汇风险

无。

6.4.13.4.3 其他价格风险

其他价格风险主要为市场价格风险，市场价格风险是指基金所持金融工具的公允价值或未来现金流量因除市场利率和外汇汇率以外的市场价格因素变动而发生波动的风险。本基金主要投资于证券交易所上市或银行间同业市场交易的股票和债券，所面临的最大市场价格风险由所持有的金融工具的公允价值决定。本基金通过投资组合的分散化降低市场价格风险，并且本基金管理人每日对本基金所持有的证券价格实施监控。

6.4.13.4.3.1 其他价格风险敞口

金额单位：人民币元

| 项目 | 本期末 2019 年 6 月 30 日 | | 上年度末 2018 年 12 月 31 日 | |
|---------------|------------------------|--------------------------|--------------------------|-----------------------|
| | 公允价值 | 占基金 资产净 值比例 (%) | 公允价值 | 占基金资 产净值比 例 (%) |
| 交易性金融资产-股票投资 | - | - | - | - |
| 交易性金融资产-基金投资 | - | - | - | - |
| 交易性金融资产-债券投资 | 156,706,125.83 | 129.48 | 14,971,812.47 | 58.35 |
| 交易性金融资产-贵金属投资 | - | - | - | - |
| 衍生金融资产-权证投资 | - | - | - | - |
| 其他 | - | - | - | - |
| 合计 | 156,706,125.83 | 129.48 | 14,971,812.47 | 58.35 |

注：1、本基金投资组合中股票资产投资比例为基金资产的 0%—30%；每个交易日日终在扣除股指期货合约、国债期货合约需缴纳的交易保证金后，应当保持不低于基金资产净值的 5% 的现金或到期日在一年以内的政府债券，其中现金不包括结算备付金、存出保证金、应收申购款等。

2、由于四舍五入的原因公允价值占基金资产净值的比例分项之和与合计可能有尾差。

6.4.13.4.3.2 其他价格风险的敏感性分析

本基金本报告期末及上年度末主要投资于债券，因此除市场利率以外的市场价格因素的变动对于本基金资产净值无重大影响。

6.4.13.4.4 采用风险价值法管理风险

无。

6.4.14 有助于理解和分析会计报表需要说明的其他事项

无。

§7 投资组合报告

7.1 期末基金资产组合情况

金额单位：人民币元

| 序号 | 项目 | 金额 | 占基金总资产的比例 (%) |
|----|-------------------|----------------|---------------|
| 1 | 权益投资 | - | - |
| | 其中：股票 | - | - |
| 2 | 基金投资 | - | - |
| 3 | 固定收益投资 | 156,706,125.83 | 97.01 |
| | 其中：债券 | 156,706,125.83 | 97.01 |
| | 资产支持证券 | - | - |
| 4 | 贵金属投资 | - | - |
| 5 | 金融衍生品投资 | - | - |
| 6 | 买入返售金融资产 | - | - |
| | 其中：买断式回购的买入返售金融资产 | - | - |
| 7 | 银行存款和结算备付金合计 | 2,694,946.54 | 1.67 |
| 8 | 其他各项资产 | 2,136,861.46 | 1.32 |
| 9 | 合计 | 161,537,933.83 | 100.00 |

注：由于四舍五入的原因金额占基金总资产的比例分项之和与合计可能有尾差。

7.2 期末按行业分类的股票投资组合

7.2.1 报告期末按行业分类的境内股票投资组合

本基金本报告期末未持有境内股票投资。

7.2.2 报告期末按行业分类的港股通投资股票投资组合

无。

7.3 期末按公允价值占基金资产净值比例大小排序的所有股票投资明细

本基金本报告期末未持有股票投资。

7.4 报告期内股票投资组合的重大变动

7.4.1 累计买入金额超出期初基金资产净值 2%或前 20 名的股票明细

本基金本报告期无买入股票明细。

7.4.2 累计卖出金额超期初基金资产净值 2%或前 20 名的股票明细

本基金本报告期无卖出股票明细。

7.4.3 买入股票的成本总额及卖出股票的收入总额

本基金本报告期无买入卖出股票交易。

7.5 期末按债券品种分类的债券投资组合

金额单位：人民币元

| 序号 | 债券品种 | 公允价值 | 占基金资产净值比例 (%) |
|----|-----------|----------------|---------------|
| 1 | 国家债券 | - | - |
| 2 | 央行票据 | - | - |
| 3 | 金融债券 | 20,744,958.00 | 17.14 |
| | 其中：政策性金融债 | 20,744,958.00 | 17.14 |
| 4 | 企业债券 | 129,323,603.13 | 106.86 |
| 5 | 企业短期融资券 | - | - |
| 6 | 中期票据 | - | - |
| 7 | 可转债（可交换债） | 6,637,564.70 | 5.48 |
| 8 | 同业存单 | - | - |
| 9 | 其他 | - | - |
| 10 | 合计 | 156,706,125.83 | 129.48 |

注：由于四舍五入的原因公允价值占基金资产净值的比例分项之和与合计可能有尾差。

7.6 期末按公允价值占基金资产净值比例大小排序的前五名债券投资明细

金额单位：人民币元

| 序号 | 债券代码 | 债券名称 | 数量（张） | 公允价值 | 占基金资产净值比例 (%) |
|----|--------|----------|---------|---------------|---------------|
| 1 | 108603 | 国开 1804 | 144,300 | 14,438,658.00 | 11.93 |
| 2 | 143670 | 18 中煤 03 | 100,000 | 10,292,000.00 | 8.50 |
| 3 | 112713 | 18 深能 01 | 100,000 | 10,267,000.00 | 8.48 |
| 4 | 112703 | 18 深投 01 | 100,000 | 10,244,000.00 | 8.46 |
| 5 | 143623 | 18 粤电 01 | 100,000 | 10,206,000.00 | 8.43 |

7.7 期末按公允价值占基金资产净值比例大小排序所有资产支持证券投资明细

本基金本报告期末未持有资产支持证券。

7.8 报告期末按公允价值占基金资产净值比例大小排序的前五名贵金属投资明细

本基金本报告期末未持有贵金属投资。

7.9 期末按公允价值占基金资产净值比例大小排序的前五名权证投资明细

本基金本报告期末未持有权证。

7.10 报告期末本基金投资的股指期货交易情况说明

7.10.1 报告期末本基金投资的股指期货持仓和损益明细

本基金本报告期末未持有股指期货投资，也无期间损益。

7.10.2 本基金投资股指期货的投资政策

本报告期内，本基金未运用股指期货进行投资。

7.11 报告期末本基金投资的国债期货交易情况说明

7.11.1 本期国债期货投资政策

本报告期内，本基金未运用国债期货进行投资。

7.11.2 报告期末本基金投资的国债期货持仓和损益明细

本基金本报告期末未持有国债期货投资，也无期间损益。

7.11.3 本期国债期货投资评价

本报告期内，本基金未运用国债期货进行投资。

7.12 投资组合报告附注

7.12.1 本基金投资的前十名证券的发行主体本期受到调查以及处罚的情况的说明

本基金投资的前十名证券的发行主体本期未出现被监管部门立案调查，或在报告编制日前一年内受到公开谴责、处罚的情形。

7.12.2 基金投资的前十名股票超出基金合同规定的备选股票库情况的说明

基金投资的前十名股票没有超出基金合同规定的备选股票库。

7.12.3 期末其他各项资产构成

单位：人民币元

| 序号 | 名称 | 金额 |
|----|---------|--------------|
| 1 | 存出保证金 | 4,946.52 |
| 2 | 应收证券清算款 | - |
| 3 | 应收股利 | - |
| 4 | 应收利息 | 2,130,814.94 |
| 5 | 应收申购款 | 1,100.00 |
| 6 | 其他应收款 | - |
| 7 | 待摊费用 | - |
| 8 | 其他 | - |
| 9 | 合计 | 2,136,861.46 |

7.12.4 期末持有的处于转股期的可转换债券明细

金额单位：人民币元

| 序号 | 债券代码 | 债券名称 | 公允价值 | 占基金资产净值比例（%） |
|----|--------|----------|--------------|--------------|
| 1 | 132008 | 17 山高 EB | 2,405,802.00 | 1.99 |
| 2 | 132013 | 17 宝武 EB | 2,398,560.00 | 1.98 |
| 3 | 110033 | 国贸转债 | 507,097.50 | 0.42 |
| 4 | 123017 | 寒锐转债 | 292,005.20 | 0.24 |

注：上表包含期末持有的处于转股期的可转换债券和可交换债券明细。

7.12.5 期末前十名股票中存在流通受限情况的说明

无。

7.12.6 投资组合报告附注的其他文字描述部分

无。

§8 基金份额持有人信息

8.1 期末基金份额持有人户数及持有人结构

份额单位：份

| 份额级别 | 持有人户数(户) | 户均持有的基金份额 | 持有人结构 | | | |
|----------|----------|------------|---------------|--------|---------------|--------|
| | | | 机构投资者 | | 个人投资者 | |
| | | | 持有份额 | 占总份额比例 | 持有份额 | 占总份额比例 |
| 工银聚福混合 A | 164 | 357,727.73 | 49,681,041.34 | 84.68% | 8,986,305.79 | 15.32% |
| 工银聚福混合 C | 104 | 590,240.31 | 37,216,249.02 | 60.63% | 24,168,743.49 | 39.37% |
| 合计 | 268 | 447,956.49 | 86,897,290.36 | 72.38% | 33,155,049.28 | 27.62% |

8.2 期末基金管理人的从业人员持有本基金的情况

| 项目 | 份额级别 | 持有份额总数(份) | 占基金总份额比例 |
|------------------|----------|------------|----------|
| 基金管理人所有从业人员持有本基金 | 工银聚福混合 A | 0.00 | 0.00% |
| | 工银聚福混合 C | 250,546.54 | 0.41% |
| | 合计 | 250,546.54 | 0.21% |

8.3 期末基金管理人的从业人员持有本开放式基金份额总量区间的情况

| 项目 | 份额级别 | 持有基金份额总量的数量区间(万份) |
|--------------------------------|----------|-------------------|
| 本公司高级管理人员、基金投资和研究部门负责人持有本开放式基金 | 工银聚福混合 A | 0 |
| | 工银聚福混合 C | 10~50 |
| | 合计 | 10~50 |
| 本基金基金经理持有本开放式基金 | 工银聚福混合 A | 0 |
| | 工银聚福混合 C | 0 |
| | 合计 | 0 |

§ 9 开放式基金份额变动

单位：份

| 项目 | 工银聚福混合 A | 工银聚福混合 C |
|------------------------------------|---------------|----------------|
| 基金合同生效日（2018 年 9 月 21 日）基金 份额总额 | 17,768,328.60 | 305,711,850.98 |
| 本报告期期初基金份额总额 | 15,294,495.80 | 10,324,957.21 |
| 本报告期期间基金总申购份额 | 49,766,866.65 | 74,148,182.20 |
| 减：本报告期期间基金总赎回份额 | 6,394,015.32 | 23,088,146.90 |
| 本报告期期间基金拆分变动份额（份额减少 以“-”填列） | - | - |
| 本报告期期末基金份额总额 | 58,667,347.13 | 61,384,992.51 |

注：1、报告期期间基金总申购份额含红利再投、转换入份额；

2、报告期期间基金总赎回份额含转换出份额。

§10 重大事件揭示

10.1 基金份额持有人大会决议

本报告期内，本基金未召开基金份额持有人大会。

10.2 基金管理人、基金托管人的专门基金托管部门的重大人事变动

1、基金管理人：

基金管理人于 2019 年 5 月 8 日发布《工银瑞信基金管理有限公司关于董事长变更的公告》，尚军先生自 2019 年 5 月 6 日起不再担任董事长。

基金管理人于 2019 年 5 月 9 日发布《工银瑞信基金管理有限公司关于董事长和总经理变更的公告》，郭特华女士自 2019 年 5 月 8 日起担任董事长，不再担任总经理；王海璐女士自 2019 年 5 月 8 日起担任总经理。

2、基金托管人：

本报告期内基金托管人的专门基金托管部门无重大人事变动。

10.3 涉及基金管理人、基金财产、基金托管业务的诉讼

本报告期内，无涉及基金管理业务、基金财产、基金托管业务的诉讼事项。

10.4 基金投资策略的改变

本报告期内基金投资策略未有改变。

10.5 为基金进行审计的会计师事务所情况

本基金的审计机构为安永华明会计师事务所（特殊普通合伙），该审计机构自基金合同生效日起向本基金提供审计服务，无改聘情况。

10.6 管理人、托管人及其高级管理人员受稽查或处罚等情况

报告期内，本基金管理人收到中国人民银行营业管理部处罚决定，对公司未严格按照反洗钱相关规定履行客户身份识别义务及可疑交易报告义务予以罚款。基金管理人对此高度重视，积极开展整改工作，已完善了反洗钱制度体系和工作机制，深入具体问题整改。前述事项对基金份额持有人利益无不利影响。

本报告期内，基金托管人及其高级管理人员未受到稽查或处罚。

10.7 基金租用证券公司交易单元的有关情况

10.7.1 基金租用证券公司交易单元进行股票投资及佣金支付情况

金额单位：人民币元

| 券商名称 | 交易单元数量 | 股票交易 | | 应支付该券商的佣金 | | 备注 |
|------|--------|------|--------------|-----------|------------|----|
| | | 成交金额 | 占当期股票成交总额的比例 | 佣金 | 占当期佣金总量的比例 | |
| 中信证券 | 1 | - | - | - | - | - |
| 中泰证券 | 3 | - | - | - | - | - |
| 东北证券 | 1 | - | - | - | - | - |
| 东兴证券 | 1 | - | - | - | - | - |
| 广州证券 | 1 | - | - | - | - | - |
| 方正证券 | 1 | - | - | - | - | - |
| 中金 | 1 | - | - | - | - | - |
| 川财证券 | 1 | - | - | - | - | - |
| 天风证券 | 2 | - | - | - | - | - |
| 安信证券 | 1 | - | - | - | - | - |
| 长城证券 | 2 | - | - | - | - | - |

注：1. 交易单元的选择标准和程序

基金管理人选择综合实力强、研究能力突出、合规经营的证券公司，向其租用专用交易单元。

(1) 选择标准：

- a) 经营行为规范，在最近一年内无重大违规行为。
- b) 具有较强的综合研究能力：能及时、全面、定期提供高质量的关于宏观、行业、资本市场、个股分析报告及量化、衍生品和国际市场的研究服务支持。
- c) 在证监会最近一期证券公司年度分类结果中，分类级别原则上不得低于 BBB。
- d) 与其他证券公司相比，能够提供最佳交易执行和优惠合理的佣金费率。

(2) 选择程序

- a) 新增证券公司的选定：根据以上标准对证券公司进行考察、选择和确定。在合作之前，证券公司需提供至少两个季度的服务，并在两个季度内与其他已合作证券公司一起参与基金管理人的研究服务评估。根据其研究服务评估结果决定是否作为新增合作证券公司。
- b) 签订协议：与被选择的证券公司签订交易单元租用协议。

2. 证券公司的评估、保留和更换程序

(1) 交易单元的租用期限为一年，合同到期前 30 天内，基金管理人将根据各证券公司在服务期间的综合证券服务质量、费率等情况进行评估。

(2) 对于符合标准的证券公司，与其续约；对于不能达到标准的证券公司，不与其续约，并根据证券公司选择标准和程序，重新选择其他经营稳健、研究能力强、综合服务质量高的证券经营机构，租用其交易单元。

(3) 若证券公司提供的综合证券服务不符合要求，基金管理人有权按照协议约定，提前终止租用其交易单元。

10.7.2 基金租用证券公司交易单元进行其他证券投资的情况

金额单位：人民币元

| 券商名称 | 债券交易 | | 债券回购交易 | | 权证交易 | |
|------|----------------|--------------|------------------|----------------|------|--------------|
| | 成交金额 | 占当期债券成交总额的比例 | 成交金额 | 占当期债券回购成交总额的比例 | 成交金额 | 占当期权证成交总额的比例 |
| 中信证券 | 105,709,094.90 | 46.58% | 1,334,000,000.00 | 96.46% | - | - |
| 中泰证券 | 121,246,148.90 | 53.42% | 49,000,000.00 | 3.54% | - | - |
| 东北证券 | - | - | - | - | - | - |
| 东兴证券 | - | - | - | - | - | - |
| 广州证券 | - | - | - | - | - | - |
| 方正证券 | - | - | - | - | - | - |
| 中金 | - | - | - | - | - | - |
| 川财证券 | - | - | - | - | - | - |
| 天风证券 | - | - | - | - | - | - |
| 安信证券 | - | - | - | - | - | - |
| 长城证券 | - | - | - | - | - | - |

10.8 其他重大事件

| 序号 | 公告事项 | 法定披露方式 | 法定披露日期 |
|----|--|------------|------------|
| 1 | 关于增加大同证券有限责任公司为工银瑞信基金管理有限公司旗下部分基金销售机构的公告 | 中国证监会指定的媒介 | 2019年3月25日 |
| 2 | 工银瑞信基金管理有限公司 | 中国证监会指定的 | 2019年3月29日 |

| | | | |
|---|---|------------|-----------------|
| | 关于旗下基金参加交通银行手机银行渠道基金申购及定期定额投资手续费率优惠活动的公告 | 媒介 | |
| 3 | 工银瑞信基金管理有限公司关于增加北京百度百盈基金销售有限公司为旗下部分基金销售机构的公告 | 中国证监会指定的媒介 | 2019 年 4 月 1 日 |
| 4 | 工银瑞信基金管理有限公司关于增加玄元保险代理有限公司为旗下基金销售机构并进行费率调整的公告 | 中国证监会指定的媒介 | 2019 年 4 月 3 日 |
| 5 | 工银瑞信基金管理有限公司关于董事长变更的公告 | 中国证监会指定的媒介 | 2019 年 5 月 8 日 |
| 6 | 工银瑞信基金管理有限公司关于董事长和总经理变更的公告 | 中国证监会指定的媒介 | 2019 年 5 月 9 日 |
| 7 | 工银瑞信基金管理有限公司关于旗下基金投资科创板股票的公告 | 中国证监会指定的媒介 | 2019 年 6 月 22 日 |

§11 影响投资者决策的其他重要信息

11.1 报告期内单一投资者持有基金份额比例达到或超过 20%的情况

| 投资者类别 | 报告期内持有基金份额变化情况 | | | | | 报告期末持有基金情况 | |
|---|----------------|-------------------------|------|---------------|--------------|---------------|--------|
| | 序号 | 持有基金份额比例达到或者超过 20%的时间区间 | 期初份额 | 申购份额 | 赎回份额 | 持有份额 | 份额占比 |
| 机构 | 1 | 20190527-20190630 | - | 49,681,041.34 | - | 49,681,041.34 | 41.38% |
| | 2 | 20190516-20190526 | - | 19,916,351.32 | - | 19,916,351.32 | 16.59% |
| | 3 | 20190122-20190526 | - | 18,156,134.50 | 4,200,000.00 | 13,956,134.50 | 11.63% |
| 个人 | 1 | 20190429-20190429 | - | 20,918,021.43 | - | 20,918,021.43 | 17.42% |
| - | - | - | - | - | - | - | - |
| 产品特有风险 | | | | | | | |
| 本基金份额持有人较为集中，存在基金规模大幅波动的风险，以及由此导致基金收益较大波动的风险。 | | | | | | | |

11.2 影响投资者决策的其他重要信息

无。

§12 备查文件目录

12.1 备查文件目录

- 1、中国证监会准予工银瑞信聚福混合型证券投资基金募集申请的注册文件；
- 2、《工银瑞信聚福混合型证券投资基金基金合同》；
- 3、《工银瑞信聚福混合型证券投资基金托管协议》；
- 4、《工银瑞信聚福混合型证券投资基金招募说明书》；
- 5、基金管理人业务资格批件、营业执照；
- 6、基金托管人业务资格批件、营业执照；
- 7、报告期内基金管理人在指定媒介上披露的各项公告。

12.2 存放地点

基金管理人或基金托管人的住所。

12.3 查阅方式

投资者可于营业时间免费查阅，或登录基金管理人网站查阅。也可在支付工本费后，在合理时间内取得上述文件的复印件。

投资者对本报告书如有疑问，可咨询本基金管理人——工银瑞信基金管理有限公司。

客户服务中心电话：400-811-9999

网址：www.icbccs.com.cn