

万家颐达灵活配置混合型证券投资基金 2019 年第 3 季度报告

2019 年 9 月 30 日

基金管理人：万家基金管理有限公司

基金托管人：兴业银行股份有限公司

报告送出日期：2019 年 10 月 25 日

§ 1 重要提示

基金管理人的董事会及董事保证本报告所载资料不存在虚假记载、误导性陈述或重大遗漏,并对其内容的真实性、准确性和完整性承担个别及连带责任。

基金托管人兴业银行股份有限公司根据本基金合同规定,于 2019 年 10 月 24 日复核了本报告中的财务指标、净值表现和投资组合报告等内容,保证复核内容不存在虚假记载、误导性陈述或者重大遗漏。

基金管理人承诺以诚实信用、勤勉尽责的原则管理和运用基金资产,但不保证基金一定盈利。

基金的过往业绩并不代表其未来表现。投资有风险,投资者在做出投资决策前应仔细阅读本基金的招募说明书。

本报告中的财务数据未经审计。

本报告期自 2019 年 07 月 01 日起至 2019 年 09 月 30 日止。

§2 基金产品概况

基金简称	万家颐达灵活配置
基金主代码	519197
交易代码	519197
基金运作方式	契约型开放式
基金合同生效日	2019 年 6 月 11 日
报告期末基金份额总额	183,284,184.53 份
投资目标	在严格控制组合风险并保持良好流动性的前提下,通过专业化研究分析,力争实现基金资产的长期稳定增值。
投资策略	本基金基于定量与定性相结合的宏观及市场因素、估值及流动性因素、政策因素等分析,确定组合中股票、债券、货币市场工具等资产类别的配置比例。在资产配置中,本基金主要考虑:(1)宏观经济走势,主要通过对 GDP 增速、工业增加值、物价水平、市场利率水平等宏观经济指标的分析,判断实体经济在经济周期中所处的阶段;(2)市场估值与流动性,紧密跟踪国内外市场整体估值变化,货币供应量增速变化及其对市场整体资金供求的可能影响;(3)政策因素,密切关注国家宏观经济与产业经济层面相关政策的政策导向及其变化对市场和相关产业的影响。
业绩比较基准	50%×沪深 300 指数收益率+50%×上证国债指数收益率

风险收益特征	本基金为混合型基金，其长期平均风险和预期收益水平低于股票型基金，高于债券型基金、货币市场基金。
基金管理人	万家基金管理有限公司
基金托管人	兴业银行股份有限公司

§3 主要财务指标和基金净值表现

3.1 主要财务指标

单位：人民币元

主要财务指标	报告期（2019年7月1日—2019年9月30日）
1. 本期已实现收益	-42,151.83
2. 本期利润	-867,956.59
3. 加权平均基金份额本期利润	-0.0141
4. 期末基金资产净值	190,923,162.07
5. 期末基金份额净值	1.0417

注：1、上述基金业绩指标不包括持有人交易基金的各项费用，计入费用后实际收益水平要低于所列数字。

2、上表中本期已实现收益指基金本期利息收入、投资收益、其他收入(不含公允价值变动收益)扣除相关费用后的余额，本期利润为本期已实现收益加上本期公允价值变动收益。

3.2 基金净值表现

3.2.1 本报告期基金份额净值增长率及其与同期业绩比较基准收益率的比较

阶段	净值增长率 ①	净值增长率 标准差②	业绩比较基 准收益率③	业绩比较基准 收益率标准差 ④	①-③	②-④
过去三个月	-0.12%	0.08%	0.57%	0.48%	-0.69%	-0.40%

3.2.2 自基金合同生效以来基金累计净值增长率变动及其与同期业绩比较基准收益率变动的比较

万家颐达灵活配置基金份额累计净值增长率与同期业绩比较基准收益率的历史走势对比图

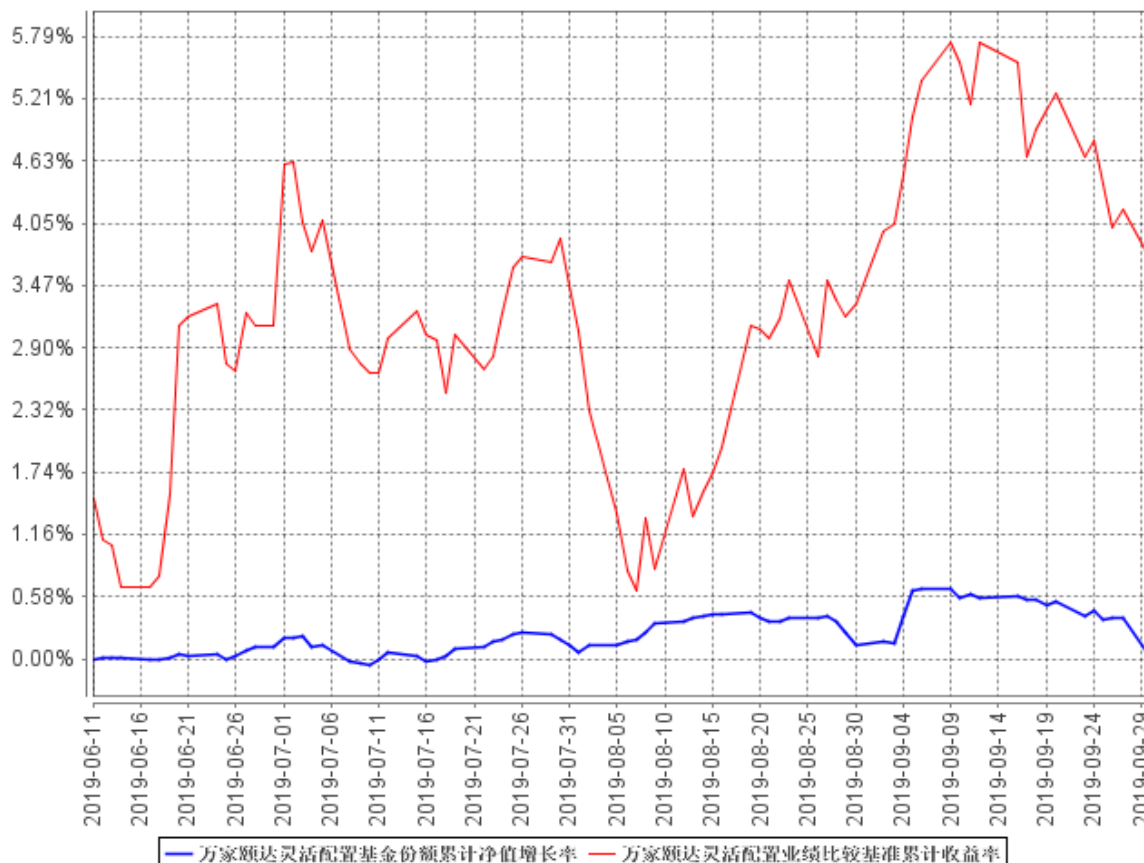

注：2019年6月11日起，本基金由万家颐达保本混合型证券投资基金转型为万家颐达灵活配置混合型证券投资基金，2019年6月11日，《万家颐达灵活配置混合型证券投资基金基金合同》生效，基金合同生效后各项资产配置比例符合法律法规和基金合同要求。报告期末各项资产配置比例符合法律法规和基金合同要求。

§4 管理人报告

4.1 基金经理（或基金经理小组）简介

姓名	职务	任本基金的基金经理期限		证券从业年限	说明
		任职日期	离任日期		

<p>苏谋东</p>	<p>万家强化收益定期开放债券型证券投资基金、万家信用恒利债券型证券投资基金、万家颐和灵活配置混合型证券投资基金、万家安弘纯债一年定期开放债券型证券投资基金、万家瑞债券型证券投资基金、万家瑞富灵活配置混合型证券投资基金、万家瑞舜灵活配置混合型证券投资基金、万家颐达灵活配置混合型证券投资基金、万家瑞祥灵活配置混合型证券投资基金、万家增强收益债券型证券投资基金、万家</p>	<p>2018 年 8 月 15 日</p>	<p>-</p>	<p>10.5 年</p>	<p>复旦大学世界经济硕士。</p> <p>2008 年 7 月至 2013 年 2 月在宝钢集团财务有限责任公司工作，担任资金运用部投资经理，主要从事债券研究和投资工作；</p> <p>2013 年 3 月进入万家基金管理有限公司，从事债券研究工作，自 2013 年 5 月起担任基金经理职务，现任固定收益部总监、基金经理。</p>
------------	--	------------------------	----------	---------------	---

	瑞丰灵活配置混合型证券投资基金、万家瑞尧灵活配置混合型证券投资基金的基金经理				
--	--	--	--	--	--

注:1、此处的任职日期和离任日期均以公告为准。

2、证券从业的含义遵从行业协会《证券业从业人员资格管理办法》的相关规定。

4.2 管理人对报告期内本基金运作遵规守信情况的说明

本报告期内,本基金管理人严格遵守基金合同、《证券投资基金法》、《公开募集证券投资基金运作管理办法》等法律、法规和监管部门的相关规定,依照诚实信用、勤勉尽责、安全高效的原则管理和运用基金资产,在认真控制投资风险的基础上,为基金持有人谋取最大利益,没有损害基金持有人利益的行为。

4.3 公平交易专项说明

4.3.1 公平交易制度的执行情况

根据中国证监会颁布的《证券投资基金管理公司公平交易制度指导意见》,公司制定了《公平交易管理办法》和《异常交易监控及报告管理办法》等规章制度,涵盖了研究、授权、投资决策和交易执行等投资管理活动的各个环节,确保公平对待不同投资组合,防范导致不公平交易以及利益输送的异常交易发生。

公司制订了明确的投资授权制度,并建立了统一的投资管理平台,确保不同投资组合获得公平的投资决策机会。实行集中交易制度,对于交易所公开竞价交易,执行交易系统内的公平交易程序;对于债券一级市场申购、非公开发行股票申购等非集中竞价交易,按照价格优先、比例分配的原则对交易结果进行分配;对于银行间交易,按照时间优先、价格优先的原则公平公正的进行询价并完成交易。为保证公平交易原则的实现,通过制度规范、流程审批、系统风控参数设置等进行事前控制,通过对投资交易系统的实时监控进行事中控制,通过对异常交易的监控和分析实现事后控制。

4.3.2 异常交易行为的专项说明

本报告期内未发现本基金有可能导致不公平交易和利益输送的异常交易。

本报告期内无下列情况:所有投资组合参与的交易所公开竞价同日反向交易成交较少的单边交易量超过该证券当日成交量的 5%。

4.4 报告期内基金投资策略和运作分析

2019 年三季度国内宏观经济总体继续走弱,经济下行压力明显加大。受全球经济增长放缓、中美经贸摩擦等因素影响,出口交货值同比下降,工业生产下行压力加大,7-8 月份工业增加值同比增速大幅下滑至 4.8%和 4.4%;消费增速小幅下行,主要是汽车消费拖累较多,除汽车消费以外,消费品零售增速维持较高水平;7-8 月国内固定资产投资增速维持低位,其中房地产开发投资高位小幅回落。总体上看,三季度实体经济总需求偏弱,社融增速也再度回落,国内宏观经济仍处在总量增速缓慢下行、结构转型过程中。

三季度国内债市收益率总体震荡小幅下行。7 月初至 8 月下旬,受国内宏观数据低于预期、中美贸易战升级以及海外利率大幅下行影响,国内利率水平总体大幅下行,部分品种利率水平创下年内新低。进入 9 月份后,全面降准等宽松政策出台,稳增长力度有所增加,另外,房地产行业仍然维持较高的景气度,好于市场预期。三季度货币政策方面尽管有全面降准政策落地,但是总体仍然是中性,市场流动性并没有因全面降准变得大幅宽松,资金成本与债券收益率相比,仍维持偏高水平。相较而言,信用债在三季度表现较好,特别是中低评级信用债。三季度权益市场总体震荡为主,主要指数波动不大,但是结构分化较为显著,科技股和消费股表现较好。

三季度本基金以高等级信用债配置为主,同时增加了利率债的配置,组合久期有所增加。这主要是出于以下考虑:从基本面角度看,我们认为经济惯性下滑的压力仍然较大;从信用创造和资产供给的角度看,我们看到针对地产行业的融资限制在增加,宽信用还难以看到,过去那些高收益低风险资产的供给在减少。因而本基金在操作上相对忽略了短期的波动,以配置为主。权益方面,本基金继续以低估值的价值股作为主要配置。

我们认为四季度国内宏观经济仍处于新旧动能转换、结构转型的关键期,经济增速还将继续小幅下行,货币政策继续保持稳定,金融供给侧改革继续推进。在这样的宏观和监管环境下,债券收益率有望保持缓慢下行态势。预计权益市场继续延续震荡行情,在资产荒的大背景下,权益市场仍有较好的配置价值。

4.5 报告期内基金的业绩表现

截至本报告期末本基金份额净值为 1.0417 元;本报告期基金份额净值增长率为-0.12%,业绩

比较基准收益率为 0.57%。

4.6 报告期内基金持有人数或基金资产净值预警说明

本报告期内，自 7 月 31 日起至 9 月 17 日基金资产净值连续 34 个工作日低于五千万元。我司已经将该基金情况向证监会报备并提出解决方案，目前我司正积极加强营销，力争扩大本基金规模。

本报告期内，基金份额持有人数量不存在低于二百人的情况。

§5 投资组合报告

5.1 报告期末基金资产组合情况

序号	项目	金额（元）	占基金总资产的比例（%）
1	权益投资	51,673,544.60	26.59
	其中：股票	51,673,544.60	26.59
2	基金投资	-	-
3	固定收益投资	78,584,611.90	40.44
	其中：债券	78,584,611.90	40.44
	资产支持证券	-	-
4	贵金属投资	-	-
5	金融衍生品投资	-	-
6	买入返售金融资产	62,095,653.15	31.95
	其中：买断式回购的买入返售金融资产	-	-
7	银行存款和结算备付金合计	281,460.38	0.14
8	其他资产	1,702,635.50	0.88
9	合计	194,337,905.53	100.00

5.2 报告期末按行业分类的股票投资组合

5.2.1 报告期末按行业分类的境内股票投资组合

代码	行业类别	公允价值（元）	占基金资产净值比例(%)
A	农、林、牧、渔业	-	-
B	采矿业	-	-
C	制造业	12,634,830.60	6.62
D	电力、热力、燃气及水生产和供应业	-	-

E	建筑业	7,108,464.00	3.72
F	批发和零售业	-	-
G	交通运输、仓储和邮政业	398,900.00	0.21
H	住宿和餐饮业	-	-
I	信息传输、软件和信息技术服务业	3,012,100.00	1.58
J	金融业	28,519,250.00	14.94
K	房地产业	-	-
L	租赁和商务服务业	-	-
M	科学研究和技术服务业	-	-
N	水利、环境和公共设施管理业	-	-
O	居民服务、修理和其他服务业	-	-
P	教育	-	-
Q	卫生和社会工作	-	-
R	文化、体育和娱乐业	-	-
S	综合	-	-
	合计	51,673,544.60	27.07

5.2.2 报告期末按行业分类的港股通投资股票投资组合

本基金本报告期末未持有港股通投资股票投资组合。

5.3 报告期末按公允价值占基金资产净值比例大小排序的前十名股票投资明细

序号	股票代码	股票名称	数量（股）	公允价值（元）	占基金资产净值比例（%）
1	600036	招商银行	212,300	7,377,425.00	3.86
2	601318	中国平安	80,200	6,980,608.00	3.66
3	601186	中国铁建	650,400	6,152,784.00	3.22
4	601939	建设银行	700,000	4,893,000.00	2.56
5	600030	中信证券	200,300	4,502,744.00	2.36
6	600585	海螺水泥	100,000	4,134,000.00	2.17
7	601398	工商银行	500,000	2,765,000.00	1.45
8	600588	用友网络	80,000	2,471,200.00	1.29
9	600276	恒瑞医药	30,200	2,436,536.00	1.28
10	300760	迈瑞医疗	12,510	2,307,594.60	1.21

5.4 报告期末按债券品种分类的债券投资组合

序号	债券品种	公允价值（元）	占基金资产净值比例（%）
----	------	---------	--------------

1	国家债券	-	-
2	央行票据	-	-
3	金融债券	56,390,711.90	29.54
	其中：政策性金融债	56,390,711.90	29.54
4	企业债券	-	-
5	企业短期融资券	19,973,000.00	10.46
6	中期票据	-	-
7	可转债（可交换债）	2,220,900.00	1.16
8	同业存单	-	-
9	其他	-	-
10	合计	78,584,611.90	41.16

5.5 报告期末按公允价值占基金资产净值比例大小排序的前五名债券投资明细

序号	债券代码	债券名称	数量（张）	公允价值（元）	占基金资产净值比例（%）
1	018008	国开 1802	210,000	21,506,100.00	11.26
2	190404	19 农发 04	100,000	10,023,000.00	5.25
3	011901849	19 洪市政 SCP004	100,000	10,002,000.00	5.24
4	190304	19 进出 04	100,000	9,998,000.00	5.24
5	011902022	19 越秀租 赁 SCP005	100,000	9,971,000.00	5.22

5.6 报告期末按公允价值占基金资产净值比例大小排序的前十名资产支持证券投资 明细

本基金本报告期末未持有资产支持证券。

5.7 报告期末按公允价值占基金资产净值比例大小排序的前五名贵金属投资明细

本基金本报告期末未持有贵金属。

5.8 报告期末按公允价值占基金资产净值比例大小排序的前五名权证投资明细

本基金本报告期末未持有权证。

5.9 报告期末本基金投资的股指期货交易情况说明

5.9.1 报告期末本基金投资的股指期货持仓和损益明细

本基金本报告期末未持有股指期货。

5.9.2 本基金投资股指期货的投资政策

本基金将根据风险管理的原则，主要选择流动性好、交易活跃的股指期货合约进行交易，以对冲

投资组合的系统性风险、有效管理现金流量或降低建仓或调仓过程中的冲击成本等。

5.10 报告期末本基金投资的国债期货交易情况说明

5.10.1 本期国债期货投资政策

本基金将按照法律法规要求，以套期保值为目的参与国债期货投资。

5.10.2 报告期末本基金投资的国债期货持仓和损益明细

本报告期内，本基金未投资国债期货。

5.11 投资组合报告附注

5.11.1 本基金投资的前十名证券的发行主体本期受到调查以及处罚的情况的说明

本报告期内，本基金投资的前十名证券的发行主体不存在被监管部门立案调查的，在报告编制日前一年内也不存在受到公开谴责、处罚的情况。

5.11.2 基金投资的前十名股票超出基金合同规定的备选股票库情况的说明

基金投资的前十名股票中，不存在投资于超出基金合同规定备选股票库之外的股票。

5.11.3 其他资产构成

序号	名称	金额（元）
1	存出保证金	23,566.43
2	应收证券清算款	822,983.50
3	应收股利	-
4	应收利息	855,087.07
5	应收申购款	998.50
6	其他应收款	-
7	待摊费用	-
8	其他	-
9	合计	1,702,635.50

5.11.4 报告期末持有的处于转股期的可转换债券明细

序号	债券代码	债券名称	公允价值(元)	占基金资产净值比例(%)
1	123017	寒锐转债	1,188,900.00	0.62
2	123004	铁汉转债	1,011,000.00	0.53

5.11.5 报告期末前十名股票中存在流通受限情况的说明

本基金本报告期末前十名股票中不存在流通受限的情况。

5.11.6 投资组合报告附注的其他文字描述部分

本基金由于四舍五入的原因，分项之和与合计项之间可能存在尾差。

§6 开放式基金份额变动

单位：份

报告期期初基金份额总额	56,841,825.09
报告期期间基金总申购份额	143,269,545.67
减：报告期期间基金总赎回份额	16,827,186.23
报告期期间基金拆分变动份额（份额减少以“-”填列）	-
报告期期末基金份额总额	183,284,184.53

§7 基金管理人运用固有资金投资本基金情况

7.1 基金管理人持有本基金份额变动情况

单位：份

报告期期初管理人持有的本基金份额	-
报告期期间买入/申购总份额	95,455,326.46
报告期期间卖出/赎回总份额	-
报告期期末管理人持有的本基金份额	95,455,326.46
报告期期末持有的本基金份额占基金总份额比例（%）	52.08

7.2 基金管理人运用固有资金投资本基金交易明细

序号	交易方式	交易日期	交易份额（份）	交易金额（元）	适用费率
1	申购	2019年9月 17日	95,455,326.46	100,000,000.00	0.00%
合计			95,455,326.46	100,000,000.00	

注：按照费率结构规定申购金额大于等于 500 万，申购费率按笔收取，每笔 1,000.00 元。

§8 影响投资者决策的其他重要信息

8.1 报告期内单一投资者持有基金份额比例达到或超过 20%的情况

投资者类别	报告期内持有基金份额变化情况					报告期末持有基金情况	
	序号	持有基金份额比例达到或者超过 20%的时间区间	期初份额	申购份额	赎回份额	持有份额	份额占比
机构	1	20190923 - 20190930	0.00	47,740,857.44	0.00	47,740,857.44	26.05%
	2	20190918 - 20190930	0.00	95,455,326.46	0.00	95,455,326.46	52.08%
产品特有风险							
<p>报告期内本基金出现了单一投资者份额占比达到或超过 20%的情况。未来本基金如果出现巨额赎回甚至集中赎回，基金管理人可能无法及时变现基金资产，可能对基金份额净值产生一定的影响；极端情况下可能引发基金的流动性风险，发生暂停赎回或延缓支付赎回款项。若个别投资者巨额赎回后本基金出现连续六十个工作日基金资产净值低于 5000 万元，还可能面临转换运作方式、与其他基金合并或者终止基金合同等情形。</p>							

§9 备查文件目录

9.1 备查文件目录

- 1、中国证监会批准本基金发行及募集的文件。
- 2、《万家颐达灵活配置混合型证券投资基金基金合同》。
- 3、万家基金管理有限公司批准成立文件、营业执照、公司章程。
- 4、本报告期内在中国证监会指定报纸上公开披露的基金净值、更新招募说明书及其他临时公告。
- 5、万家颐达灵活配置混合型证券投资基金 2019 年第 3 季度报告原文。

6、万家基金管理有限公司董事会决议。

7、《万家颐达灵活配置混合型证券投资基金托管协议》

9.2 存放地点

基金管理人和基金托管人的住所，并登载于基金管理人网站：www.wjasset.com。

9.3 查阅方式

投资者可在营业时间至基金管理人办公场所免费查阅或登录基金管理人网站查阅。

万家基金管理有限公司

2019 年 10 月 25 日