

公司代码：600210

公司简称：紫江企业

上海紫江企业集团股份有限公司 2019 年年度报告

重要提示

一、本公司董事会、监事会及董事、监事、高级管理人员保证年度报告内容的真实、准确、完整，不存在虚假记载、误导性陈述或重大遗漏，并承担个别和连带的法律责任。

二、公司全体董事出席董事会会议。

三、立信会计师事务所（特殊普通合伙）为本公司出具了标准无保留意见的审计报告。

四、公司负责人沈雯、主管会计工作负责人秦正余及会计机构负责人（会计主管人员）王艳声明：保证年度报告中财务报告的真实、准确、完整。

五、经董事会审议的报告期利润分配预案或公积金转增股本预案

经立信会计师事务所（特殊普通合伙）审计，截至2019年12月31日，公司期末可供分配利润为人民币1,470,784,303.11元。公司2019年年度拟以实施权益分派股权登记日登记的总股本为基数分配利润。本次利润分配预案如下：公司拟向全体股东每10股派发现金红利2元（含税）。截至2019年12月31日，公司总股本1,516,736,158股，以此计算合计拟派发现金红利303,347,231.60元（含税）。本年度公司现金分红比例为61.38%。如在本公告披露之日起至实施权益分派的股权登记日期间，公司总股本发生变动的，公司拟维持分配总额不变，相应调整每股分配比例。如后续总股本发生变化，将另行公告具体调整情况。

本次利润分配预案尚需提交股东大会审议。

六、前瞻性陈述的风险声明

适用 不适用

本报告涉及的未来计划等前瞻性陈述不构成公司对投资者的实际承诺，请投资者注意投资风险。

七、是否存在被控股股东及其关联方非经营性占用资金情况

否

八、是否存在违反规定决策程序对外提供担保的情况？

否

九、重大风险提示

公司已在本报告中详细描述了对公司未来发展产生不利影响的风险因素及对策措施，有关风险及对策措施详见本报告“第四节 经营情况讨论与分析”中“关于公司未来发展的讨论与分析”之“可能面对的风险”中的相关内容，敬请广大投资者注意投资风险。

十、其他

适用 不适用

目录

第一节	释义.....	4
第二节	公司简介和主要财务指标.....	4
第三节	公司业务概要.....	7
第四节	经营情况讨论与分析.....	8
第五节	重要事项.....	24
第六节	普通股股份变动及股东情况.....	38
第七节	优先股相关情况.....	41
第八节	董事、监事、高级管理人员和员工情况.....	42
第九节	公司治理.....	46
第十节	公司债券相关情况.....	48
第十一节	财务报告.....	49
第十二节	备查文件目录.....	154

第一节 释义

一、 释义

在本报告书中，除非文义另有所指，下列词语具有如下含义：

常用词语释义		
中国证监会	指	中国证券监督管理委员会
上交所	指	上海证券交易所
公司、本公司、紫江企业	指	上海紫江企业集团股份有限公司
紫江集团	指	上海紫江（集团）有限公司
元、万元、亿元	指	人民币元、人民币万元、人民币亿元
PET 瓶	指	原料经干燥、加热、熔融、注塑、吹塑等加工工艺后制成中空容器，称为 PET 瓶；在 PET 瓶的加工工艺中，有一种方法为“两步法”工艺，即先将 PET 原料经干燥、加热、熔融、注塑成体积较小的试管状半成品，再吹塑成为较大的成品中空容器，PET 为“聚对苯二甲酸乙二醇酯”的简称（其中试管状半成品称为 PET 瓶坯）
热灌装瓶	指	对于塑料等制成的容器类包装产品，适用于在 87° C 以上温度灌装内容物的中空瓶状容器
皇冠盖	指	用马口铁压制而成的瓶盖产品，主要为啤酒瓶等封口使用
PP 防盗盖	指	用注塑等生产工艺加工而成的瓶盖产品，其特殊的瓶盖结构具有表明“瓶装产品是否已经开盖使用过”的功能
PE 流延膜	指	经过挤出、流延等加工工艺制成的薄膜类产品，为“聚乙烯”的简称
锂电池铝塑膜	指	软包电池的封装材料，由多种塑料铝箔和粘合剂组成的高强度、高阻隔多层复合物

第二节 公司简介和主要财务指标

一、 公司信息

公司的中文名称	上海紫江企业集团股份有限公司
公司的中文简称	紫江企业
公司的外文名称	SHANGHAI ZIJIANG ENTERPRISE GROUP CO.,LTD
公司的外文名称缩写	ZJQY
公司的法定代表人	沈雯

二、 联系人和联系方式

	董事会秘书	证券事务代表
姓名	高军	甘晶晶
联系地址	上海市虹桥路2272号虹桥商务大厦7楼C座	上海市虹桥路2272号虹桥商务大厦7楼C座
电话	021-62377118	021-62377118
传真	021-62377327	021-62377327
电子信箱	zjiangqy@zjiangqy.com	zjqy@zjiangqy.com

三、 基本情况简介

公司注册地址	上海市莘庄工业区申富路618号
公司注册地址的邮政编码	201108
公司办公地址	上海市虹桥路2272号虹桥商务大厦7楼C座
公司办公地址的邮政编码	200336
公司网址	http://www.zjiangqy.com
电子信箱	zjiangqy@zjiangqy.com

四、信息披露及备置地点

公司选定的信息披露媒体名称	上海证券报、中国证券报、证券时报、证券日报
登载年度报告的中国证监会指定网站的网址	http://www.sse.com.cn
公司年度报告备置地点	上海市虹桥路2272号虹桥商务大厦7楼C座投资者关系部

五、公司股票

六、简况

公司股票简况			
股票种类	股票上市交易所	股票简称	股票代码
A股	上海证券交易所	紫江企业	600210

七、其他相关资料

公司聘请的会计师事务所（境内）	名称	立信会计师事务所（特殊普通合伙）
	办公地址	上海市汉口路 99 号 6 楼
	签字会计师姓名	刘楨、张斌卿

八、近三年主要会计数据和财务指标

(一) 主要会计数据

单位：元 币种：人民币

主要会计数据	2019年	2018年	本期比上年同期增减 (%)	2017年	
				调整后	调整前
营业收入	9,210,963,560.33	9,009,856,257.37	2.23	8,507,610,491.66	8,507,610,491.66
归属于上市公司股东的净利润	494,198,437.20	432,742,261.14	14.20	554,803,048.18	554,803,048.18
归属于上市公司股东的扣除非经常性损益的净利润	417,637,798.00	268,348,988.13	55.63	206,877,938.89	206,877,938.89
经营活动产生的现金流量净额	988,690,621.13	997,989,536.41	-0.93	1,060,837,615.26	1,060,837,615.26
	2019年末	2018年末	本期末比上年同期末增减 (%)	2017年末	
				调整后	调整前
归属于上市公司股东的净资产	4,917,669,704.03	4,469,125,496.99	10.04	4,264,144,353.71	4,264,144,353.71
总资产	10,781,154,162.32	10,374,314,906.91	3.92	10,038,000,949.63	10,038,000,949.63

(二) 主要财务指标

主要财务指标	2019年	2018年	本期比上年同期增减 (%)	2017年	
				调整后	调整前
基本每股收益（元/股）	0.326	0.285	14.39	0.366	0.366
稀释每股收益（元/股）	0.326	0.285	14.39	0.366	0.366
扣除非经常性损益后的基本每股收益（元/股）	0.275	0.177	55.37	0.136	0.136
加权平均净资产收益率（%）	10.30	9.91	增加0.39个百分点	12.96	12.96
扣除非经常性损益后的加权平均净资产收益率（%）	8.70	6.15	增加2.55个百分点	4.83	4.83

报告期末公司前三年主要会计数据和财务指标的说明

适用 不适用

九、境内外会计准则下会计数据差异

(一) 同时按照国际会计准则与按中国会计准则披露的财务报告中净利润和归属于上市公司股东的净资产差异情况

适用 不适用

(二) 同时按照境外会计准则与按中国会计准则披露的财务报告中净利润和归属于上市公司股东的净资产差异情况

适用 不适用

(三) 境内外会计准则差异的说明:

适用 不适用

十、2019 年分季度主要财务数据

单位:元 币种:人民币

	第一季度 (1-3 月份)	第二季度 (4-6 月份)	第三季度 (7-9 月份)	第四季度 (10-12 月份)
营业收入	2,255,442,013.56	2,401,169,936.93	2,392,958,149.28	2,161,393,460.56
归属于上市公司股东的净利润	58,837,833.36	218,953,594.72	128,243,009.26	88,163,999.86
归属于上市公司股东的扣除非经常性损益后的净利润	54,693,013.35	166,113,570.97	112,437,133.19	84,394,080.49
经营活动产生的现金流量净额	-41,259,387.77	241,283,648.77	452,045,361.28	336,620,998.85

季度数据与已披露定期报告数据差异说明

适用 不适用

十一、非经常性损益项目和金额

适用 不适用

单位:元 币种:人民币

非经常性损益项目	2019 年金额	2018 年金额	2017 年金额
非流动资产处置损益	50,753,436.46	-17,251,618.67	-106,200,257.98
计入当期损益的政府补助,但与公司正常经营业务密切相关,符合国家政策规定、按照一定标准定额或定量持续享受的政府补助除外	40,502,590.35	34,579,702.08	34,255,942.82
除同公司正常经营业务相关的有效套期保值业务外,持有交易性金融资产、交易性金融负债产生的公允价值变动损益,以及处置交易性金融资产、交易性金融负债和可供出售金融资产取得的投资收益	/	8,880,501.68	414,009,019.75
除同公司正常经营业务相关的有效套期保值业务外,持有交易性金融资产、衍生金融资产、交易性金融负债、衍生金融负债产生的公允价值变动损益,以及处置交易性金融资产、衍生金融资产、交易性金融负债、衍生金融负债和其他债权投资取得的投资收益	917,686.84	/	/
对外委托贷款取得的损益	424,525.01	430,998.28	431,704.04
除上述各项之外的其他营业外收入和支出	-1,208,620.27	5,067,021.07	2,333,723.55
其他符合非经常性损益定义的损益项目		164,921,402.52	96,676.85
少数股东权益影响额	-361,287.68	-1,274,044.41	11,571,193.38
所得税影响额	-14,467,691.51	-30,960,689.54	-8,572,893.12
合计	76,560,639.20	164,393,273.01	347,925,109.29

十二、采用公允价值计量的项目

适用 不适用

单位：元 币种：人民币

项目名称	期初余额	期末余额	当期变动	对当期利润的影响金额
以公允价值计量且其变动计入当期损益的金融资产	4,833,746.40	6,113,710.40	1,279,964.00	1,392,902.00
其他权益工具投资	1,166,000,000.00	1,183,000,000.00	17,000,000.00	9,500,000.00
其他非流动金融资产	174,083,615.89	146,334,088.46	-27,749,527.43	5,641,042.42
合计	1,344,917,362.29	1,335,447,798.86	-9,469,563.43	16,533,944.42

十三、 其他

适用 不适用

第三节 公司业务概要

一、报告期内公司所从事的主要业务、经营模式及行业情况说明

1、公司主要业务

经过多年的发展，目前公司形成了以包装业务为核心，快速消费品商贸业务、进出口贸易业务、房地产业务和创投业务为辅的产业布局。包装业务作为公司的核心业务，主要产品为 PET 瓶及瓶坯、皇冠盖、塑料防盗盖、标签、喷铝纸及纸板、彩色纸包装印刷、薄膜等包装材料以及饮料 OEM 等产品。公司业务情况如下图：

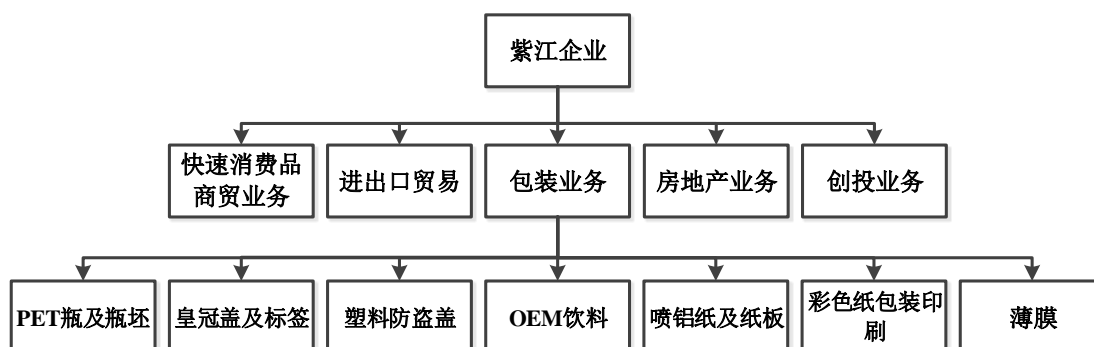

2、公司主要经营模式

(1) 采购模式

公司包装业务产品的原材料采购，由各事业部或相关子公司负责制定严格的采购管理制度，并严格选择供应商，公司对采购活动进行监督和管理，对主要原材料一般采用集中采购的模式。对通用性辅助包装材料的采购，由公司管理总部负责招标集中采购。

(2) 生产模式

公司包装业务产品由各事业部下属子公司生产制造，公司及各事业部对子公司的生产活动进行管理。公司采取“以销定产”方式，按订单组织生产。根据和客户合作方式的不同，生产主要分为一般生产、来料加工两种方式。

(3) 销售模式

公司一方面与多家跨国公司和知名品牌紧密合作，另一方面开发新的中小型客户，在市场深度和广度上寻求突破。销售模式以直销为主，少部分产品以直销和代销相结合的方式。

3、行业情况

我国包装产业在国民经济中的贡献能力在不断提升。根据中国包装联合会的数据统计显示，2019年，全国包装行业完成累计营业收入 10,032.53 亿元。

包装行业按照材料可以分为纸包装业、塑料包装业、金属包装业、玻璃包装业和其他包装业。其中，排名前三的纸和纸板容器、塑料薄膜制造、塑料包装箱及容器制造分别占整个包装行业累计营业收入的 28.88%、26.96%、15.87%。

尽管我国包装行业整体发展态势良好，并已成为仅次于美国的全球第二大包装大国，但人均包装消费与全球主要国家及地区相比仍然存在较大差距，包装行业各细分领域未来还将具有广阔的市场发展空间。此外，包装行业下游行业广泛，贵金属、钟表、珠宝、化妆品、高档烟酒、保健品、食品、消费电子产品等行业近几年稳定发展，为包装企业的发展提供了广阔的市场。另外，绿色、低碳、环保将是未来包装行业发展的主轴。

目前，公司在客户资源、产业链条、生产和销售网络布局、工艺技术、专业人才等诸多方面具有综合竞争优势、注重股东回报且能够切入新技术包装，目前在行业中居于前列。

二、报告期内公司主要资产发生重大变化情况的说明

适用 不适用

三、报告期内核心竞争力分析

适用 不适用

- 1、管理上：长期与国内外著名公司合作所积累的共赢意识、服务经验以及多年不断探索、持续改善的管理经验和适应市场变化不断创新的商业模式。
- 2、技术上：专注于精细化管理所带来的成本优势和不断进行的技术升级与创新优势。
- 3、人才上：具有一批高效主动、执行力强的管理梯队和勇于创新、具有钻研精神的专业技术人员。
- 4、意识上：专注、简单、持久、执着的价值观。

第四节 经营情况讨论与分析

一、经营情况讨论与分析

2019 年，世界经济贸易增长放缓，国际单边主义和贸易保护主义加剧，国内结构性、体制性、周期性问题交织，经济下行压力依然较大，经济增速创历史新低。面对严峻的经营环境，公司在董事会的正确领导下，坚持脚踏实地，稳步推进内部精益改革。公司明确提出清理不良资产、提升企业内质的经营策略，提出以 EVA 为考核目标的精益发展策略，以平衡积分卡、战略地图为抓手，全面落实精益管理的改善要素，取得了令人振奋的业绩改善。

2019 年，主要工作如下：

1、市场拓展工作

2019 年，公司饮料包装产业集群进一步优化客户结构，拓展新业务，开发新客户。公司容器包装事业部一方面巩固与可口可乐、百事可乐、达能、统一等战略客户的合作，另一方面，进一步加强与伊利集团、维他奶等品牌的战略合作。同时，公司容器包装事业部在 2019 年投资了埃塞瓶坯瓶盖二期、眉山千禾二期、西安伊利乳坯等项目，进一步提高了资产使用效率并增加了经营效益。

饮料 OEM 事业部与广州曜能量饮料有限公司合作的易拉罐功能饮料项目，饮料包装形式由单一 PET 包装增加三片罐金属包装，实现事业部业务拓展。2019 年度，饮料 OEM 事业部成都与西安工厂易拉罐灌装项目均已投产。

软包与新材料产业集群的企业不断提升产品的技术含量，加强企业间客户资源的共同开发，创造了良好的业绩。

上海紫江彩印包装有限公司保持联合利华、雀巢等大客户份额增长，成功开发了乐高、艾利等重要客户。深耕宠物包装市场、持续拓展液洗包装，开拓越南和泰国市场，并致力绿色包装开发，实现单一材料产品、药包材、无菌袋的快速增长。

上海紫丹食品包装印刷有限公司以肯德基、亿滋、不凡帝为代表的战略客户均取得高额增长，并成功获取麦当劳、汉堡王等快餐品牌企业的高度认可。

上海紫江喷铝环保材料有限公司以研发为手段，积极巩固上海烟印、蒙昆公司、贵州中烟等烟包市场份额，并有效突破非烟包市场，肯德基、麦当劳等快餐食品与即饮饮料包装批量上市，成为国内第一家拥有食品安全认证的喷铝纸供应商。

上海紫江新材料科技股份有限公司积极调整市场战略，在数码市场进一步巩固中低端市场份额，同时积极导入中高端客户；在动力市场方面，成功开发多家储能小动力品牌客户。实现销量 1,096 万平方米，同比增加 24%。

上海紫江商贸控股有限公司的散称业务快速发展，2019 年度实现销售收入同比增长 104%。

2、技术创新工作

2019 年，公司协同各下属企业积极争取国家各项创新扶持政策，为企业的发展提供支持。2019 年申请国家专利数达 122 项，其中外观设计专利 8 项，实用新型专利 89 项，发明专利 25 项。获得授权专利 77 项，其中发明专利 7 项，实用新型专利 68 项，外观设计专利 2 项。公司控股子公司共 10 家被认定为高新技术企业。

3、资源整合优化工作

2019 年，公司继续通过精益管理改善，对存量资产进行优化利用，同时严控固定资产投资。通过统合综效，一方面扎实做好基础管理工作、采取节能降耗措施、做好设备延寿维修方案、进行标准化管理以保证产品质量和安全生产等，另一方面通过资产整合、对旧设备进行招租或者出售等举措，来盘活资产，实现价值兑现。

4、内部运营管理工作

2019 年，公司总用工人数达 7,026 人。人均工业增加值、人均销售收入均有所提升，人均创利更是同比增长 31.86%。

2019 年，公司利用闲置屋顶光伏项目累计发电 462 万度，100%自消化，相当于利用可再生能源电力 1,330 吨标煤。全年所有 EMC 项目年节电 585 万度，相当于节约标煤 1,685 吨。9 家企业智能电表耗电数据全部上线，实现三级用电基础数据及信息化管理初始及实时动态管理监控。

5、履行社会责任工作

2019 年，公司下属制造企业坚决贯彻落实中央生态环境保护大会精神，《关于打赢蓝天保卫战三年行动计划的通知》，公司不断加大环保治理投入、狠抓自查自纠。公司全年投入环保治理改造费用 3,868.74 万元。按照市区环保要求，公司有 6 家企业被列入环保排放重点监控企业，我们安排了配套的废气在线监测设施、污水在线监测、污泥干化减量设施对重点企业实施 24 小时全天候排放跟踪，以确保企业达标排放。

6、投资者关系管理工作

报告期内，公司投资者关系部通过证券专线、上交所互动平台，与投资者进行交流沟通，向投资者介绍已披露的信息内容，耐心倾听、认真回答投资者疑问，让投资者对公司的经营管理有更进一步的认识和了解，广泛地与机构投资者以及中小投资者建立良好的沟通渠道，培养投资者信心，为公司塑造良好的外部形象，提升公司的信誉和影响力。公司自上市以来，坚持每年现金分红，已累计为全体股东分红超过 32.33 亿元。

二、报告期内主要经营情况

报告期内，公司实现营业总收入 92.11 亿元，比去年同期上升 2.23%；营业总成本 87.50 亿元，比去年同期上升 1.06%；实现营业利润 6.10 亿元，比去年同期上升 10.04%；实现归属于上市公司股东的净利润 4.94 亿元，比去年同期上升 14.20%；实现归属于上市公司股东的扣除非经常性损益的净利润 4.18 亿元，比去年同期上升 55.63；经营活动产生的现金流量净额为 9.89 亿元，比去年同期下降 0.93%。

(一) 主营业务分析

1. 利润表及现金流量表相关科目变动分析表

单位:元 币种:人民币

科目	本期数	上年同期数	变动比例 (%)
营业收入	9,210,963,560.33	9,009,856,257.37	2.23
营业成本	7,350,875,302.45	7,310,546,242.61	0.55
销售费用	415,607,293.37	370,265,041.40	12.25
管理费用	585,014,919.68	561,984,233.20	4.10

研发费用	178,046,706.69	159,205,676.67	11.83
财务费用	147,434,788.86	174,872,664.09	-15.69
经营活动产生的现金流量净额	988,690,621.13	997,989,536.41	-0.93
投资活动产生的现金流量净额	-161,979,808.24	-210,252,911.87	-22.96
筹资活动产生的现金流量净额	-598,128,585.41	-464,968,004.41	28.64

2. 收入和成本分析

√适用 □不适用

报告期内，公司实现营业总收入 92.11 亿元，比去年同期上升 2.23%；营业总成本 87.50 亿元，比去年同期上升 1.06%，基本与去年持平。

(1). 主营业务分行业、分产品、分地区情况

单位：元 币种：人民币

主营业务分行业情况						
分行业	营业收入	营业成本	毛利率 (%)	营业收入比上年增减 (%)	营业成本比上年增减 (%)	毛利率比上年增减 (%)
工业	5,985,821,738.98	4,574,359,751.87	23.58	-0.46	-3.34	增加 2.27 个百分点
商业	2,615,567,791.35	2,400,310,648.52	8.23	4.33	4.40	减少 0.06 个百分点
房地产业	184,582,949.03	123,872,464.82	32.89	59.65	67.48	减少 3.14 个百分点
运输业	0.00	0.00		-100.00	-100.00	
服务业	29,374,885.96	8,205,066.44	72.07	-5.86	-8.62	增加 0.84 个百分点
合计	8,815,347,365.32	7,106,747,931.65	19.38	1.62	-0.14	增加 1.42 个百分点
主营业务分产品情况						
分产品	营业收入	营业成本	毛利率 (%)	营业收入比上年增减 (%)	营业成本比上年增减 (%)	毛利率比上年增减 (%)
PET 瓶及瓶坯	1,512,047,491.90	1,114,936,303.83	26.26	-0.43	-3.29	增加 2.18 个百分点
皇冠盖及标签	1,103,412,431.91	951,050,935.60	13.81	7.76	2.51	增加 4.42 个百分点
喷铝纸及纸板	300,338,788.65	229,757,551.41	23.50	-20.22	-21.58	增加 1.33 个百分点
薄膜	426,906,871.07	311,703,218.72	26.99	8.43	6.42	增加 1.38 个百分点
塑料防盗盖	510,844,837.99	377,367,360.99	26.13	3.19	-0.88	增加 3.04 个百分点
彩色纸包装印刷	1,423,326,023.60	1,079,723,675.77	24.14	3.11	2.04	增加 0.80 个百分点
OEM 饮料	646,085,820.35	472,940,170.55	26.80	-7.68	-10.79	增加 2.55 个百分点
房地产开发	184,582,949.03	123,872,464.82	32.89	59.65	67.48	减少 3.14 个百分点
快速消费品商贸	1,790,111,829.83	1,646,218,701.31	8.04	2.01	1.10	增加 0.83 个百分点
进出口贸易	771,565,042.94	712,092,779.07	7.71	2.60	5.51	减少 2.55 个百分点
其他	146,125,278.05	87,084,769.58	40.40	-11.25	-16.31	增加 3.60 个百分点
合计	8,815,347,365.32	7,106,747,931.65	19.38	1.62	-0.14	增加 1.42 个百分点
主营业务分地区情况						
分地区	营业收入	营业成本	毛利率 (%)	营业收入比上年增减 (%)	营业成本比上年增减 (%)	毛利率比上年增减 (%)
华东地区	7,399,245,331.06	6,119,027,162.27	17.30	4.80	3.70	增加 0.88 个百分点
华南地区	737,060,160.55	635,857,847.25	13.73	-9.69	-11.03	增加 1.30 个百分点
华北地区	149,810,010.98	113,990,557.81	23.91	-7.65	-10.49	增加 2.41 个百分点
华中地区	432,539,469.90	358,473,359.55	17.12	-9.60	-12.72	增加 2.96 个百分点
西南地区	322,882,181.90	276,407,486.45	14.39	-10.16	-5.77	减少 3.98 个百分点
东北地区	534,368,341.92	474,914,216.37	11.13	1.92	-3.49	增加 4.98 个百分点
西北地区	67,769,223.91	59,485,120.66	12.22	351.69	447.58	减少 15.37 个百分点
公司内各业务分部相互抵销	828,327,354.90	931,407,818.71	-12.44	11.84	11.85	减少 15.38 个百分点
合计	8,815,347,365.32	7,106,747,931.65	19.38	1.62	-0.14	增加 1.42 个百分点

(2). 产销量情况分析表

√适用 □不适用

主要产品	单位	生产量	销售量	库存量	生产量比上年增减(%)	销售量比上年增减(%)	库存量比上年增减(%)
PET 瓶	亿只	37.74	37.75	0.09	-3.08	-3.06	607.98
PET 瓶坯	亿只	89.47	88.83	4.01	-2.88	-3.44	14.24
皇冠盖	亿只	191.70	182.61	5.92	0.23	-3.33	24.16
塑料标签	亿米	5.26	4.87	0.18	12.02	18.98	-33.77
喷铝纸及纸板	万 m ²	10,048	10,205	284.51	-17.31	-18.89	-6.11
薄膜	万吨	1.98	1.90	0.13	24.40	18.67	23.12
塑料防盗盖	亿只	124.81	121.69	5.42	7.18	6.79	-24.25
彩色纸包装印刷	亿印	7.41	7.28	0.48	10.76	9.97	15,900.00
OEM 饮料	亿瓶	10.47	10.38	0.095	-4.68	-5.42	1,087.50

(3). 成本分析表

单位：元

分行业情况					
分行业	本期金额	本期占总成本比例(%)	上年同期金额	上年同期占总成本比例(%)	本期金额较上年同期变动比例(%)
工业	4,574,359,751.87	64.37	4,732,240,218.94	66.49	-3.34
商业	2,400,310,648.52	33.78	2,299,097,465.40	32.31	4.40
房地产业	123,872,464.82	1.74	73,961,232.65	1.04	67.48
运输业	-	-	2,541,767.18	0.04	-100.00
服务业	8,205,066.44	0.12	8,978,997.00	0.13	-8.62
合计	7,106,747,931.65	100.00	7,116,819,681.17	100.00	-0.14
分产品情况					
分产品	本期金额	本期占总成本比例(%)	上年同期金额	上年同期占总成本比例(%)	本期金额较上年同期变动比例(%)
PET 瓶及瓶坯	1,114,936,303.83	15.69	1,152,818,243.75	16.20	-3.29
皇冠盖及标签	951,050,935.60	13.38	927,807,508.56	13.04	2.51
喷铝纸及纸板	229,757,551.41	3.23	292,978,920.96	4.12	-21.58
薄膜	311,703,218.72	4.39	292,909,799.01	4.12	6.42
塑料防盗盖	377,367,360.99	5.31	380,721,447.33	5.35	-0.88
彩色纸包装印刷	1,079,723,675.77	15.19	1,058,170,563.62	14.87	2.04
OEM 饮料	472,940,170.55	6.65	530,162,767.62	7.45	-10.79
房地产开发	123,872,464.82	1.74	73,961,232.65	1.04	67.48
快速消费品商贸	1,646,218,701.31	23.16	1,628,356,675.47	22.88	1.10
进出口贸易	712,092,779.07	10.02	674,880,975.64	9.48	5.51
其他	87,084,769.58	1.23	104,051,546.56	1.46	-16.31
合计	7,106,747,931.65	100.00	7,116,819,681.17	100.00	-0.14

(4). 主要销售客户及主要供应商情况

√适用 □不适用

前五名客户销售额 130,463.33 万元，占年度销售总额 14.16%；其中前五名客户销售额中关联方销售额 0 万元，占年度销售总额 0%。

前五名供应商采购额 107,102.20 万元，占年度采购总额 18.99%；其中前五名供应商采购额中关联方采购额 0 万元，占年度采购总额 0%。

3. 费用

√适用 □不适用

2019 年度，公司的费用较上年上升 4.72%，主要是公司产品销量增加，销售费用随之增加所致。

4. 研发投入

(1). 研发投入情况表

√适用 □不适用

单位：元

本期费用化研发投入	178,046,706.69
本期资本化研发投入	-
研发投入合计	178,046,706.69
研发投入总额占营业收入比例（%）	1.93
公司研发人员的数量	471
研发人员数量占公司总人数的比例（%）	6.70
研发投入资本化的比重（%）	-

(2). 情况说明

√适用 □不适用

加强技术改造、推进技术创新、提升企业技术能级是公司发展的源动力。公司一直注重技术创新，公司控股子公司共 10 家被认定为高新技术企业，为更好地提升公司技术优势，又于 2010 年成立了上市公司技术管理委员会，在加强各子公司的技术交流、技术管理，整合在新品开发、节能降耗、设备维护等方面起到了积极的作用。报告期内，公司获得授权的专利数共计 77 项（其中发明专利 7 项，实用新型专利 68 项，外观设计专利 2 项），公司申请并已受理的专利数共计 122 项（其中发明专利 25 项，实用新型专利 89 项，外观设计专利 8 项）。

5. 现金流

√适用 □不适用

公司报告期内现金流量的构成情况及其主要影响因素

单位：元 币种：人民币

项目	本期数	上年同期数	比上年同期增减
收回投资收到的现金	368,296,256.69	2,342,749,060.28	-84.28%
取得投资收益收到的现金	48,731,922.71	78,940,091.88	-38.27%
处置固定资产、无形资产和其他长期资产收回的现金净额	176,907,315.00	65,884,057.82	168.51%
收到其他与投资活动有关的现金	9,500,000.00	-	
投资活动现金流入小计	603,435,494.40	2,487,573,209.98	-75.74%
投资支付的现金	387,910,148.97	2,384,927,612.38	-83.73%
支付其他与投资活动有关的现金	9,500,000.00	-	
投资活动现金流出小计	765,415,302.64	2,697,826,114.31	-71.63%
收到其他与筹资活动有关的现金	200,000,000.00	-	
支付其他与筹资活动有关的现金	200,000,000.00	13,750,000.00	1354.55%
汇率变动对现金及现金等价物的影响	2,955,162.68	721,355.56	309.67%
期初现金及现金等价物余额	1,287,725,614.97	964,235,639.28	33.55%

上述科目中同比变动超过 30% 的原因说明：

①收回投资收到的现金减少、投资活动现金流入小计减少的主要原因是上年同期公司赎回货币市场基金较多，而报告期相对较少。

②取得投资收益收到的现金减少的主要原因是报告期公司收到联营合营企业-武汉紫江统一企业有限公司、上海 DIC 油墨有限公司分红比上年同期大幅减少所致。

③处置固定资产、无形资产和其他长期资产收回的现金增加的主要原因是报告期公司控股子公司宁波紫泉饮料转让土地厂房、紫江喷铝部分厂房动拆迁等收到的款项较多所致。

④收到其他与投资活动有关的现金增加、支付其他与投资活动有关现金增加的主要原因是公司控股子公司杭州紫江包装有限公司与杭州紫太包装有限公司到期归还并重新签订了 3 年期的委托贷款协议。

⑤投资支付的现金减少、投资活动现金流出小计减少的主要原因是上年同期公司申购货币市场基金较多，而报告期较少所致。

⑥收到其他与筹资活动有关的现金增加的主要原因是报告期公司发行了 2 亿元短期融资券，而上年同期没有。

⑦支付其他与筹资活动有关的现金增加的主要原因是报告期公司兑付了 2 亿元短期融资券，而上年同期没有。

⑧汇率变动对现金及现金等价物的影响增加的主要原因是公司控股子公司紫江彩印应收账款汇率影响所致。

⑨期初现金及现金等价物余额增加的主要原因是为了应对不确定性增强抗风险能力，上年末公司适当增加了资金储备。

(二) 非主营业务导致利润重大变化的说明

√适用 □不适用

2018 年，本公司下属控股子公司上海虹桥商务大厦有限公司（以下简称“虹桥商务大厦”）放弃对上海紫都置业发展有限公司（以下简称“紫都置业”）的增资扩股优先认购权，导致虹桥商务大厦对紫都置业的持股比例由 35% 下降至 19.6%。鉴于公司对紫都置业持股比例的下降，公司对其核算方式由长期股权投资变为可供出售金融资产，公允价值与原账面价值的差额计入投资收益，导致公司于去年确认了 1.65 亿元投资收益，而报告期没有。

(三) 资产、负债情况分析

√适用 □不适用

1. 资产及负债状况

单位：元

项目名称	本期期末数	本期期末数占总资产的比例 (%)	本期期初数	本期期初数数占总资产的比例 (%)	本期期末金额较上期期末变动比例 (%)
应收款项融资	142,866,704.47	1.32	36,150,275.90	0.35	295.20
一年内到期的非流动资产	-	-	9,500,000.00	0.09	-
长期应收款	15,549,322.93	0.14	-	-	-
在建工程	128,649,585.65	1.19	211,838,764.87	2.00	-39.27
其他非流动资产	27,019,529.30	0.25	14,422,359.25	0.14	87.34
其他流动负债	72,523,095.03	0.67	-	-	-

其他说明

上述科目中同比变动超过 30% 的原因说明：

①应收款项融资增加的主要原因是报告期公司票据背书转让较多所致。

②一年内到期的非流动资产减少的主要原因是公司子公司杭州紫江包装有限公司与杭州紫太包装有限公司重新签订了 3 年期的委托贷款协议，转为其他非流动资产科目核算。

③长期应收款增加的主要原因是饮料 OEM 事业部的代垫设备改造款并分期收回的款项。

④在建工程减少的主要原因是报告期公司饮料 OEM 事业部、上海紫日，紫华企业等公司的待安装设备完工转入固定资产所致。

⑤其他非流动资产增加的主要原因是公司子公司杭州紫江包装有限公司与杭州紫太包装有限公司重新签订了 3 年期的委托贷款协议，转为其他非流动资产科目核算。

⑥其他流动负债增加的主要原因是报告期公司票据背书转让较多所致。

2. 截至报告期末主要资产受限情况

√适用 □不适用

(1) 货币资金受限情况

截至 2019 年 12 月 31 日，其他货币资金中人民币 47,026,965.83 元为本公司向银行申请开具无条件、不可撤销的担保函所存入的保证金存款；诉讼冻结 12,496,777.50 元系佛山市柏尔斯建材有限公司与公司之子公司上海紫江国际贸易有限公司的买卖合同纠纷中原告申请财产保全形成。

(2) 抵押资产受限情况

①公司以控股子公司上海紫泉标签有限公司颀兴路 1288 号土地使用权(土地面积 108,600.00 平方米)及厂房(建筑面积 68,101.16 平方米)为抵押物，为上海紫江(集团)有限公司向中国农业银行股份有限公司上海闵行支行的借款 11,400 万元作担保。抵押物评估值为 27,060 万元，账面原值为 150,565,016.34 元，账面净值为 66,549,928.74 元。

②公司以全资子公司上海紫江彩印包装有限公司颀兴路 888 号的土地使用权(土地面积 93,676.00 平方米)及厂房(建筑面积 63,273.17 平方米)为抵押物，为上海紫江(集团)有限公司向中国农业银行股份有限公司上海闵行支行的借款 4,800 万元作担保。抵押物评估值为 29,580 万元，账面原值为 219,046,650.14 元，账面净值为 107,604,732.42 元。其中记入固定资产房屋抵押原值 179,211,693.14 元，净值 86,213,760.51 元。记入无形资产土地使用权原值 39,834,957.00 元，净值 21,390,971.91 元。

3. 其他说明

□适用 √不适用

(四) 行业经营性信息分析

√适用□不适用

公司属于制造业中的橡胶和塑料制品业。

化工行业经营性信息分析

1 行业基本情况

(1). 行业政策及其变动

√适用 □不适用

与公司相关的行业政策主要是关于 VOCs 排放的相关规定和水污染防治法。2015 年发布《大气污染防治法》为 VOCs 综合治理提供了法律依据。上海市 2015 年发布了地方标准 DB31/872-2015《印刷业大气污染物排放标准》。2016 年 11 月国务院印发了《控制污染物排放许可制》。2017 年《中华人民共和国水污染防治法》作了修订，另外上海市于 2018 年度相继出台了《上海市固定污染源挥发性有机物在线监测体系建设方案》、《上海市污水排放标准》、《上海市锅炉大气污染排放标准》，生态环境部于 2019 年 12 月 20 日公布施行《固定污染源排污许可分类管理名录(2019 版)》。

公司 2019 年的环保工作：坚决贯彻落实中央生态环境保护大会精神，《关于打赢蓝天保卫战三年行动计划的通知》，以迎接中华人民共和国成立 70 周年及中国进口博览会在上海举行为契机，公司不断加大环保治理投入、狠抓自查自纠。报告期间，在公司管理层的领导下，通过各企业管理层的组织落实，严格执行环保新法新规，在中央环保督查回头看、上海环保执法来闵行莘庄工业区督查、抽查，在环境污染因子普查、环保标准化体系建设、废气、废水达标排放、危废规范处置、落实固定污染源挥发性有机物在线监测等方面取得了一定的成效。

(2). 主要细分行业的基本情况及公司行业地位

√适用 □不适用

公司的核心业务是包装业务，与包装业务相关的主要业务包括饮料包装、薄膜基材、喷铝纸及纸板和彩印业务，涉及包装行业下的饮料包装行业、快速消费品包装行业及薄膜行业等细分行业，其中饮料包装行业为公司主要所属行业。具体内容详见本报告第三节公司业务概要“一、报告期内公司所从事的主要业务、经营模式及行业情况说明”。

2 产品与生产

(1). 主要经营模式

√适用 □不适用

公司的饮料产业集群业务的主要经营模式包括一般加工、来料加工、进料加工、固定回报合资等。公司的软包及新材料产业集群业务的主要经营模式为一般加工模式。

报告期内调整经营模式的主要情况

□适用 √不适用

(2). 主要产品情况

√适用 □不适用

产品	所属细分行业	主要上游原材料	主要下游应用领域	价格主要影响因素
PET 瓶及瓶坯	食品包装	PET 切片	饮料包装	石油价格
皇冠盖及标签	食品包装	马口铁/PE 切片/OPP 薄膜 PET 薄膜/PVC 薄膜	啤酒瓶/食品塑料包装	马口铁价格/石油价格
喷铝纸及纸板	包装	白卡纸	社会产品包装	原纸价格
薄膜	包装	PE 切片/PA 切片	卫生用品/食品包装	石油价格
塑料防盗盖	食品包装	PE 切片	饮料包装	石油价格
彩色纸包装印刷	食品包装	白卡纸/灰板纸	食品包装/社会产品包装	原纸价格
OEM 饮料	食品包装	PET 瓶、瓶盖、标签、糖等	食品包装	饮料市场行情

(3). 研发创新

√适用 □不适用

报告期内，公司所获专利清单如下：

专利号	专利名称	有效期至	专利类别
ZL201711240536.0	真空隔热板阻隔膜用聚烯烃薄膜、其制备方法、阻隔膜和真空隔热板	2039.9	发明专利
ZL201710035940.8	一种适合紫外激光打印设备的激光显影材料及其应用	2039.8	发明专利
ZL201710136724.2	热收缩率达到 8-10% 的高收缩双向拉伸尼龙 6 薄膜及其制作方法	2029.6	发明专利
ZL201611176762.2	一种检品机和糊盒机联机控制系统	2039.9	发明专利
ZL201611159800.3	一种用于糊盒机的糊口纸张缺陷检测方法	2039.12	发明专利
ZL201610807650.6	一种高透湿聚烯烃微孔透气膜	2039.4	发明专利
ZL201611257717.X	《货物码垛后的自动捆扎设备和方法》	2039.3	发明专利
ZL201920215825.3	一种出料机构及点胶机	2029.9	实用新型
ZL201920459783.8	一种口服液体药品用包装复合膜	2029.11	实用新型
ZL201821077549.0	一种用于农药无铝箔的二维码包装复合膜	2029.3	实用新型
ZL201821322124.1	一种可变径放卷轴	2029.3	实用新型
ZL201821860743.6	一种吹膜机垫圈及吹膜机	2029.5	实用新型
ZL201830308334.4	一种保鲜保香防渗漏全息镭射防伪复合喷铝纸	2029.3	实用新型
ZL201820931268.0	一种双面银浆定位微压纹烫金镭射防伪硫酸纸包装材料	2029.1	实用新型
ZL201821357739.8	低迁移高阻隔局部定位防伪镭射食品包装纸板	2029.5	实用新型
ZL201821356394.4	一种全息镭射防伪彩色喷铝双面复合食品包装材料	2029.5	实用新型
ZL201820598158.7	一种尼龙再生料回收处理利用系统	2029.1	实用新型
ZL201820742494.4	尼龙薄膜横向拉伸设备	2029.1	实用新型
ZL201821853659.1	一种主模型地板结构	2029.6	实用新型
ZL201821853641.1	检具中后侧窗模块定位 销机构	2029.7	实用新型
ZL201821853645.X	一种升降 机构	2029.8	实用新型
ZL201822205870.9	后背门旋转装置	2029.9	实用新型
ZL201822200033.7	汽车检具定位压紧机构	2029.9	实用新型

ZL201822241989.1	一种检具中勾销定位压紧机构	2029.9	实用新型
ZL201820795950.1	带胶带定长调节装置的胶带易撕器	2029.1	实用新型
ZL201822041607.0	一种防止放卷膜跑偏的夹具	2029.7	实用新型
ZL201822041077.X	一种双面可热封型锂电池包装膜	2029.6	实用新型
ZL201822048054.1	一种贴标机	2029.6	实用新型
ZL201822041618.9	一种用于铝塑膜耐电解液性能测试的试验柜	2029.7	实用新型
ZL201822049031.2	一种表面高透明阻燃型锂电池包装膜	2029.7	实用新型
ZL201822048993.6	一种导电安全性高的锂电池电芯	2029.5	实用新型
ZL201822048991.7	一种固态锂电池用铝塑包装膜	2029.7	实用新型
ZL201920564852.1	一种软包锂电池放电器	2029.8	实用新型
ZL201920559061.X	一种双层着色锂电池铝塑膜结构	2029.12	实用新型
ZL201920560073.4	一种保温胶水瓶	2029.12	实用新型
ZL201821023318.1	集展示、外卖和外送功能于一体的多联饮品包装	2029.5	实用新型
ZL201821021841.0	一种饮品多联包集束免糊式包装	2029.2	实用新型
ZL201821482052.7	一种非闭合式自锁底包装盒	2029.5	实用新型
ZL201821481336.4	一种拎手隐藏式异型六边形包装盒	2029.5	实用新型
ZL201822254743.8	一种纸箱生产用自动开槽切角装置	2029.9	实用新型
ZL201821851911.5	剖膜装置	2029.6	实用新型
ZL201821853669.5	薄膜边缘分切装置	2029.8	实用新型
ZL201821853702.4	边缘检测的薄膜摇摆装置	2029.7	实用新型
ZL201821853704.3	便于安装的薄膜摇摆装置	2029.7	实用新型
ZL201821851922.3	拔轴器	2029.8	实用新型
ZL201821229529.0	一种凹版印刷机放卷薄膜自动纠偏装置	2029.4	实用新型
ZL201821229514.4	一种凹版印刷机用墨盒防护盖	2029.5	实用新型
ZL201821253614.0	一种凹版印刷机专用的油墨泵喷嘴	2029.5	实用新型
ZL201821294230.3	一种易定位且稳固的分条机用胶芯管	2029.4	实用新型
ZL201821301703.8	一种垫片及旋开式皇冠瓶盖	2029.8	实用新型
ZL201821569769.5	《一种饮料瓶包装膜热收缩机》	2029.4	实用新型
ZL201821569698.9	《一种纯水处理系统》	2029.7	实用新型
ZL201720710740.3	减重瓶型加强结构	2029.3	实用新型
ZL201721656942.0	适用于热灌装的调味瓶	2029.4	实用新型
ZL201820867543.7	一种吹瓶机吹嘴节能改造装置	2029.1	实用新型
ZL201920474567.0	一种用于含气饮料瓶的底部排气结构	2029.4	实用新型
ZL201920474569.X	一种用于半自动吹瓶机的喷嘴结构	2029.4	实用新型
ZL201920477301.1	一种 500-600ml 容量的锥形瓶	2029.4	实用新型
ZL201920474435.8	一种用于 100-150ml 容量的热灌装瓶的瓶底结构	2029.4	实用新型
ZL201820681739.7	一种可根据操作员身高自动调节和锁定的升降台	2029.01	实用新型
ZL201822172886.4	一种用于射出成型机注射部件的射咀	2029.9	实用新型
ZL201822254842.6	一种纸塑结合的包装盒	2029.9	实用新型
ZL201822009787.4	具有独立分隔的纸塑结合成型包装盒	2029.9	实用新型
ZL201821482089.X	一种对拉式多用途汉堡盒	2029.6	实用新型
ZL201920256875.6	一体式内隔档底托及多味小食通用包装	2029.11	实用新型
ZL201822173968.0	一种用于射出成型机合模单元的传动装置	2029.12	实用新型
ZL201822173967.6	一种用于射出成型机合模单元的调模装置	2029.12	实用新型
ZL201822172880.7	一种用于射出成型机的转模台	2029.12	实用新型
ZL201822172886.4	一种用于射出成型机注射部件的射咀	2029.12	实用新型
ZL201822172872.2	一种用于射出成型机的注射部件	2029.12	实用新型
ZL201822172878.X	一种用于射出成型机的熔胶部件	2029.12	实用新型
ZL201822173865.4	一种射出成型机	2029.12	实用新型
ZL201920256009.7	一种结合手机全息投影的包装	2029.12	实用新型
ZL201920256879.4	一种可折叠成相框的巧克力礼盒包装	2029.12	实用新型
ZL201921135882.7	一种柔性敲芯机控制系统	2029.12	实用新型
ZL201830106794.9	防伪纸	2029.1	外观设计
ZL201830773284.7	纸塑包装盒	2029.6	外观设计

(4). 生产工艺与流程

√适用 □不适用

公司主要产品包括 PET 瓶及瓶坯、皇冠盖及标签、喷铝纸及纸板、塑料防盗盖、彩色纸包装、饮料 OEM。相应的生产工艺与流程如下图所示。

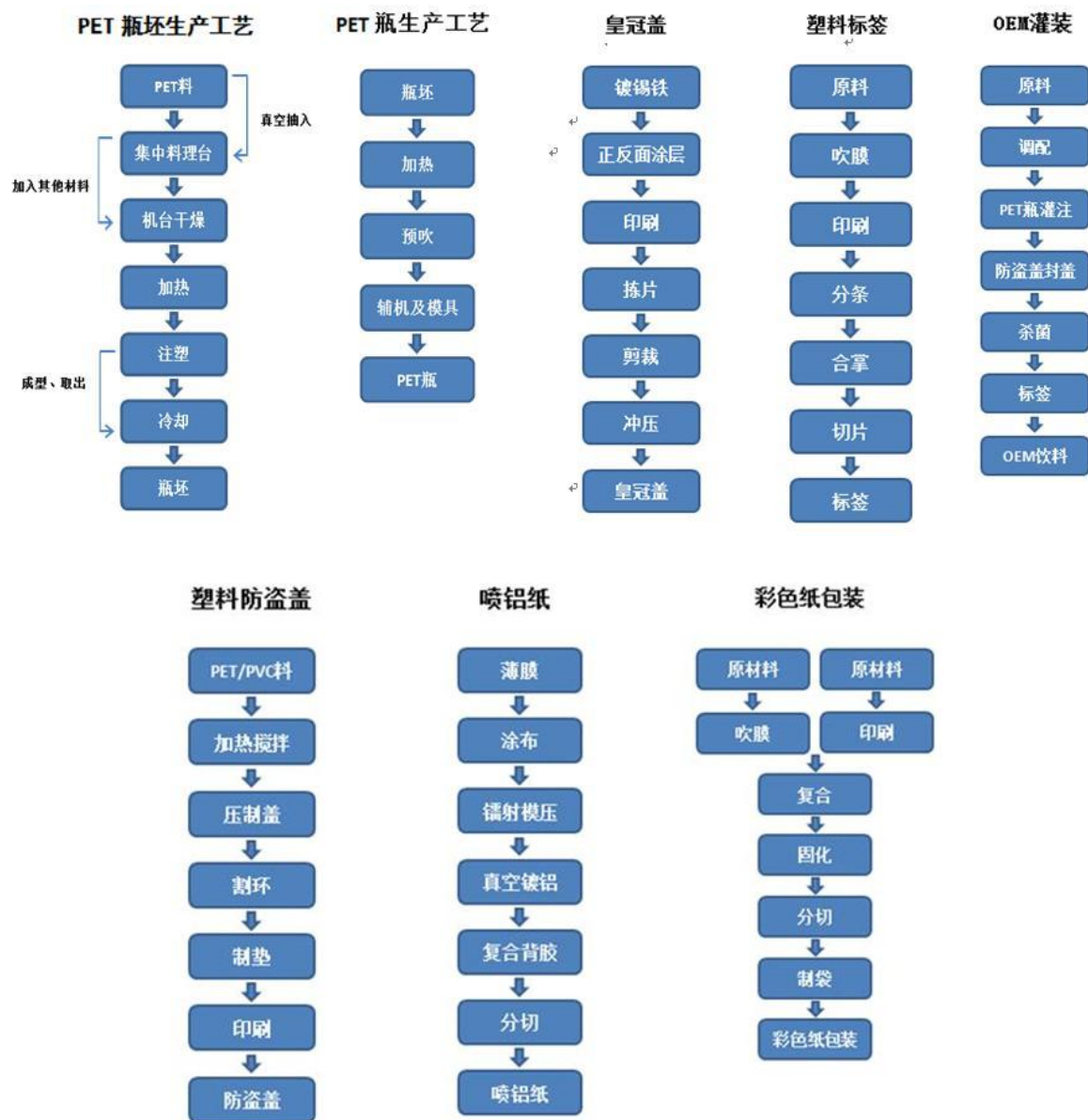

(5). 产能与开工情况

√适用 □不适用

主要厂区或项目	设计产能	产能利用率 (%)	在建产能及投资情况	在建产能预计完工时间
PET 瓶(亿只)	77.7	48.54%	/	/
PET 瓶坯(亿只)	109.6	81.60%	/	/
皇冠盖(亿只)	212	90.79%	/	/
塑料标签(亿米)	10.91	48.27%	/	/
喷铝纸及纸板 (万 m ²)	12,506	80.35%	/	/
薄膜(万吨)	3.08	64.16%	/	/
塑料防盗盖 (亿只)	172.8	72.22%	上海紫日新增一条压盖生产线	2020 年
彩色纸包装印刷 (亿印)	7.6	98.08%	/	/

OEM 饮料（亿瓶）	23.14	45.23%	改建一条碳酸饮料灌装线	2020 年
------------	-------	--------	-------------	--------

生产能力的增减情况

□适用 √不适用

产品线及产能结构优化的调整情况

□适用 √不适用

非正常停产情况

□适用 √不适用

3 原材料采购**(1). 主要原材料的基本情况**

√适用 □不适用

原材料	采购模式	采购量	价格变动情况	价格波动对营业成本的影响
PET 切片	国内采购	103,564t	价格下降	产生部分影响
马口铁	国内采购	46,702t	基本持平	产生较小影响
PE 切片、PVC 膜、OPP 膜、PET 膜、PA 切片等	进口及国内采购	65,522	基本持平	产生较小影响
卡纸	国内采购	66,663t	基本持平	产生部分影响

(2). 原材料价格波动风险应对措施**持有衍生品等金融产品的主要情况**

□适用 √不适用

采用阶段性储备等其他方式的基本情况

√适用 □不适用

基于多年来对原材料价格走势的了解和判断，对于部分原材料公司会在低位时策略性进行储备，比如塑料防盗盖所用的 PE 切片价格在年末时往往是年度价格的低点，公司会在每年的 11、12 月份多采购一些原材料；又如 PA 切片，公司会根据中石油或中石化公开的化工原料的价格，逢低多买入。

4 产品销售情况**(1). 销售模式**

√适用 □不适用

公司绝大多数产品采用自营销售模式。

(2). 按细分行业划分的公司主营业务基本情况

√适用 □不适用

单位：元 币种：人民币

细分行业	营业收入	营业成本	毛利率(%)	营业收入比上年增减(%)	营业成本比上年增减(%)	毛利率比上年增减(%)	同行业同领域产品毛利率情况
工业	5,985,821,738.98	4,574,359,751.87	23.58	-0.46	-3.34	增加 2.27 个百分点	13.02%-41.95%

注：上述表格中，同行业领域产品毛利率情况的数据是通过选取目前在上海、深圳交易所上市的塑料包装同行业公司的数据所得。

定价策略及主要产品的价格变动情况

√适用 □不适用

①定价策略

公司与多家跨国公司和知名品牌建立了紧密合作关系，在满足客户对产品质量、交货及时性等要求的情况下，实行量价挂钩的定价模式，与客户签订长期合作协议。

②主要产品价格变动情况

2019 年，公司未对产品出厂价格进行大范围调整，公司定价策略及主要产品与上年同期保持一致。

(3). 按销售渠道划分的公司主营业务基本情况

适用 不适用

会计政策说明

适用 不适用

(4). 公司生产过程中联产品、副产品、半成品、废料、余热利用产品等基本情况

适用 不适用

情况说明

适用 不适用

5 环保与安全情况

(1). 公司报告期内重大安全生产事故基本情况

适用 不适用

(2). 报告期内公司环保投入基本情况

适用 不适用

单位：万元 币种：人民币

环保投入资金	投入资金占营业收入比重 (%)
3,868.74	0.42

报告期内发生重大环保违规事件基本情况

适用 不适用

(3). 其他情况说明

适用 不适用

(五) 投资状况分析

1、 对外股权投资总体分析

适用 不适用

(1) 重大的股权投资

适用 不适用

(2) 重大的非股权投资

适用 不适用

(3) 以公允价值计量的金融资产

适用 不适用

(六) 重大资产和股权出售

适用 不适用

(七) 主要控股参股公司分析

适用 不适用

1、 主要控股子公司经营情况

单位：万元 币种：人民币

子公司全称	业务	主要产品或服务	注册资本	总资产	净资产	营业收入	净利润
-------	----	---------	------	-----	-----	------	-----

	性质							
上海紫泉包装有限公司	包装类	生产销售 PVC,PE,铁瓶盖等	19,747.88	77,388.17	32,741.39	115,521.35	3,173.33	
上海紫日包装有限公司	包装类	生产销售塑料瓶盖及包装	16,937.87	47,294.70	27,194.91	51,526.88	3,342.94	
上海紫华企业有限公司	包装类	生产流延 PE 膜及塑料包装制品	8,355.91	19,575.61	9,618.81	16,261.68	972.53	
上海紫江彩印包装有限公司	包装类	生产销售塑料彩印镀铝复合制品、非复合膜制品、无菌包装用包装材料等各类塑料彩印复合制品、真空喷铝膜、纸版、不干胶商标材料、晶晶彩虹片及包装装潢印刷等业务	26,762.02	56,383.24	31,335.34	61,331.70	2,408.24	
上海紫泉标签有限公司	包装类	生产各类标签、塑料制品,其他印刷品印刷,销售自产产品,从事货物及技术的进出口业务	14,392.07	42,049.51	20,316.16	69,532.31	2,259.51	
上海紫丹印务有限公司	包装类	生产彩印纸包装产品,销售自产产品,提供包装服务,从事货物及技术的进出口业务	9,975.12	24,403.86	14,274.32	28,754.86	1,645.67	
上海紫江喷铝环保材料有限公司	包装类	生产各种规格,颜色的真空喷铝包装材料,高档镭射喷铝纸、纸板,销售自产产品,金属材料及制品的销售,图文设计、制作,从事货物及技术的进出口业务	12,416.43	31,423.30	16,154.23	32,978.74	2,007.96	
上海紫江新材料科技股份有限公司	包装类	研发、生产多层复合材料,包装膜,锂离子电池薄膜等特殊功能性薄膜,销售自产产品。	5,000.03	21,565.53	10,962.63	17,033.70	3,005.22	
上海紫江创业投资有限公司	咨询服务业	高新技术行业投资(信息技术、新材料、环保、新能源、生物技术),企业管理咨询	45,940.00	158,951.00	103,999.67	3,520.97	1,625.42	
上海紫江国际贸易有限公司	贸易类	主要经营和代理品牌进口产品,产品覆盖精细化工行业、化工原料行业、工程机械行业、医疗器械行业、建材轻工和百货家装行业等非周期性行业。	3,000.00	21,418.48	5,210.55	81,786.17	725.80	
上海紫江商贸控股有限公司	贸易类	预包装食品(不含熟食卤味、冷冻冷藏)销售,普通货运,货物专用运输(集装箱 A),货物运输代理服务,仓储管理,企业营销策划,商务咨询(除经纪),实业投资,授权范围内的工业用房租赁。(企业经营涉及行政许可的,凭许可证件经营)	20,000.00	96,911.24	22,463.19	190,604.07	1201.91	

2、主要参股公司经营情况

本报告期,公司主要参股公司上海 DIC 油墨有限公司、上海阳光大酒店有限公司、武汉紫江统一企业有限公司、郑州紫太包装有限公司、杭州紫太包装有限公司、ZiXing Packaging Industry PLC 等参股公司为公司贡献投资收益 3,429.50 万元。

(八) 公司控制的结构化主体情况

适用 不适用

三、公司关于公司未来发展的讨论与分析

(一) 行业格局和趋势

√适用 □不适用

1、行业竞争格局

我国是世界包装制造和消费大国，包装工业经过三十多年的发展，已经形成一个以纸、塑料、金属、玻璃、包装印刷和包装机械设备为主要产业的独立、完整、门类齐全的工业体系和以长江三角洲、珠江三角洲、环渤海湾为重点区域的包装产业格局。

包装行业社会需求量大、科技含量日益提高，已经成为对经济社会发展具有重要影响力的重要产业，与此同时，行业竞争也呈现加剧分化，发展特征较为明显。塑料包装作为包装产业中的主力军，在包装产业总产值中的比重已超过 30%。塑料包装在食品、饮料、日用品及工农业生产等各个领域都发挥着不可替代的作用，其发展前景广阔，发展趋势多样化。塑料包装领域一般分为包装薄膜和容器及制品生产企业。近年来，随着包装材料、包装产品平稳增长，以及包装新材料、新工艺、新技术、新产品的不断涌现，从行业发展空间来看，依然具有一定的发展空间，但从产业竞争特别是行业内公司竞争的变化来看，将形成激烈竞争的格局。

在激烈的市场竞争环境下，公司依然保持了稳定的市场份额，得益于客户资源、产业链条、专业人才、管理等诸多方面具有综合竞争优势。

2、行业发展趋势

(1) 行业发展规划

《国民经济和社会发展第十三个五年规划纲要》提出 2016-2020 年包装行业应重点发展绿色包装、安全包装、智能包装，大力倡导适度包装，深入推进军民通用包装，全力构建资源节约、环境友好、循环利用、持续发展的新型产业格局，有效夯实产业发展基础。

“十三五”期间，包装工业的具体目标包括实施“创新驱动战略”，深度对接消费品工业“三品”专项行动，不断增强自主创新能力，显著提高两化融合水平，着力加强包装品牌培育，大力促进新型业态成长。通过转型升级和提质增效，增强全产业链在市场需求结构变化中的供给能力，提升在“中国制造”体系中的支撑力和在国民经济建设中的贡献力，促进产业保持中高速增长，迈向中高端水平，逐步实现我国由“包装大国”向“包装强国”的转变。

(2) 行业发展前景

饮料行业的发展为本行业广阔前景提供了重要动力和基本保障。目前我国饮料消费量尚低于世界平均水平，随着国家城镇化发展的有序推进和人民生活水平的不断提高，国内饮料市场发展潜力巨大。

近年来，PET 包装除广泛用于包装碳酸饮料、饮用水、果汁、酵素和茶饮料等以外，还用于食品、化工、药品包装等方面。我国是全球最大包装制造和消费大国，PET 包装凭借其成本低、性能好、利于回收、用途广的优势，产能持续处于稳步增长状态，因此有较好的发展前景。

(二) 公司发展战略

√适用 □不适用

1、关于包装业务

公司包装业务主要产品为：PET 瓶及瓶坯、皇冠盖、塑料防盗盖、标签、喷铝纸及纸板、彩色纸包装印刷、薄膜等包装材料以及饮料 OEM 等产品。主要是为饮料食品等快速消费品提供配套包装。公司作为细分行业的龙头公司，主要产品一直稳居较高的市场占有率。

公司容器包装事业部生产的 PET 瓶等包装材料在资金、技术壁垒、市场先入优势、规模优势以及跨国公司供应链壁垒等方面，基本呈现公司与竞争对手稳定的市场格局，占据了目标市场的领先份额。容器包装事业部将在稳定战略客户份额的基础上，进一步加大中小客户、新兴市场以及国外市场的开发力度，明确了未来 2-3 年以饮用水、调味品、乳制品、食用油、日化产品为主导方向的市场突破口，保持业务的稳定发展。

饮料 OEM 事业部、瓶盖标签事业部受国内目标饮料市场销量增速下滑的影响，其销售收入略有下降。公司提出一是坚持与大客户建立战略合作模式作基本保障，二是坚持优化内部运营，持续提升企业自身核心竞争力，在质量、成本、效率等方面不断寻找机会，降低企业经营成本，为企业长期稳定经营创造空间。饮料 OEM 业务系饮料代工业务，以运动饮料、果粒饮料、功能饮料灌装为主，是公司为优化整合包装供应链并加以延伸的产业。在经过多年的培育后，由于其

良好的经营管理效率和较强的成本控制能力,使得业务不断做大做强,已处于同行业的领先地位,并分别于上海、南京、成都、桂林、合肥、沈阳等地开设了子公司,并与国内外知名品牌饮料建立了良好的合作关系,灌装业务范围从 PET 瓶拓展到金属易拉罐,2019 年销量达 10 亿标瓶。公司瓶盖标签事业部主要产品为皇冠盖和标签。皇冠盖主要使用于玻璃瓶装的酒业与饮料业,其中以啤酒业为主,约占全部使用量的 90%。我国啤酒消费近年来增长放缓。具有品牌、规模和市场优势的瓶盖标签事业部是国内最大的皇冠盖供应商,2019 年公司皇冠盖的销量达到 183 亿只,已连续 24 年位列国内同行业产、销量第一。

公司产品喷铝纸包材主要适用于烟草、啤酒、食品、药品和礼品等行业,耗用资源明显小于铝箔复合纸,而且易回收、燃烧,废弃后易氧化降解,属于“绿色包装材料”的环保型产品。近年来,国家倡导建设资源节约型、环境友好型社会,因此,未来环保型包装材料将有进一步增长。虽然烟草行业受国家产业政策的影响较大,但具有较大的挖掘潜力。公司控股子公司上海紫江喷铝环保材料有限公司在喷铝纸生产上长期积累的技术储备和生产经验沉淀,公司近年来成功将喷铝纸推向食品卡市场及彩票纸市场。目前已和肯德基、麦当劳、德克士、全家等大型食品销售终端客户形成合作,2020 年公司将持续深耕烟包主业,同时进一步加大食品卡等新市场的开发力度,新市场有望成为公司新的利润增长点。

在薄膜产品方面,公司积极进行管理模式的调整和产品技术水平的提升,并与科研院所合作,向工业化高端应用领域转型,主攻行业细分市场,提升产品技术附加值;同时,通过改善能源的利用效率,提高能耗管理水平,积极推动节能项目的实施。公司注重新产品与技术的开发,薄膜业务将重点向工业用膜转型。2019 年,公司控股子公司上海紫江新材料科技股份有限公司获得了闵行区区长质量奖的研发创新奖。该公司在 3C 数码市场保持稳定放量的优势,抓住储能和两轮车用软包锂电池需求快速增长的市场机遇,实现动力铝塑膜销量同比较大幅度增长。

公司彩色纸包装印刷可分为纸包装印刷、塑料包装印刷,其中纸包装印刷主要客户为肯德基、麦当劳、必胜客等大型连锁快餐企业,塑料包装印刷客户主要为联合利华,雀巢等快消品国际公司。彩色纸包装印刷应用面较广,市场空间较大,但竞争对手众多,竞争较为激烈。公司积极改善业务结构,拓展新包装业务,减少低毛利率产品,严格控制成本,提升利润率,增强持续竞争力。公司推出的精细瓦楞纸产品具有轻便、缓冲能力强等特点,主要用于电子产品、医药、食品等产品的包装。公司控股子公司上海紫丹印务有限公司大力推广使用 LEDUV 技术,进一步提升了公司竞争力。

公司始终贯彻做大做强包装业务的战略,以先进的理念对公司进行管理,精耕细作,不断创新,从而保证公司的稳健发展,在我国包装行业中占据较强的竞争地位和较高的市场份额,连续 16 年位列中国印刷企业百强前列。公司未来重点发展的包装产业与国民经济发展密切相关,具有广阔的发展前景。

2、商贸业务

近年来,公司控股子公司上海紫江商贸控股有限公司积极转型,努力拓展了散称业务,并实现了该业务的规模化增长。

3、房地产业务

公司的房地产业务主要是别墅的建造与销售。“紫都·上海晶园”是公司目前唯一的房地产项目。该项目位于上海佘山国家旅游度假区核心区域,区位优势明显。报告期内,公司对第三期的部分别墅进行了精装修,实现了房地产业务的销售。

4、创投业务

公司多年前就开始涉足创投领域,通过上海紫江创业投资有限公司和其参股 20% 的上海紫晨投资有限公司从事投资业务。另外,上海紫江创业投资有限公司以有限合伙制的方式参与投资设立了合肥紫煦投资合伙企业(有限合伙)、上海汇付互联网金融信息服务创业投资中心(有限合伙),投资金额分别为 2,000 万元和 3,000 万元。

(三) 经营计划

√适用 □不适用

公司将继续坚持在董事会的领导下,继续做好内部精益管理工作,加强对投资项目的合理配置,做好现金流的管理,同时进一步深化产品、技术创新,建立更加完善的激励方案,不断提高企业的综合竞争实力和抗风险能力,积极稳妥地实现企业业绩的稳步提升。

2020 年，公司将重点做好以下工作：

1、积极开拓市场

饮料包装企业要维持好战略客户，重点发展中小客户，积极创新产品，顺应市场变化。容器包装事业部要加大埃塞瓶胚市场的开发力度，利用第三方资源保证原材料的持续供应，建立适合海外企业运作的管理体系，确保企业产供销协调，为紫江积累境外投资和海外企业运作的宝贵经验。同时，继续拓展日化产品市场，实现重庆紫江蓝月亮洗衣液瓶的工业化试产与批量供应。

上海紫江新材料科技股份有限公司要加速推动数码市场和动力市场中高端客户的导入，尽快通过客户的产品验证及审厂，进入全面放量生产阶段。同时，有序推进分拆该子公司上市的工作。

上海紫江商贸控股有限公司要继续扩大散称业务规模，同时提升资金使用效率。

2、加快公司技术创新

公司要通过加强源头管控、注重过程控制、运用创新技术等措施，加快自主研发创新工作，鼓励员工申请发明专利、实用新型专利，为公司的发展积蓄能量。

3、抓好人才梯队的建设工作

公司要做好储备后备干部的工作。近年来公司组织下属企业中高级管理人员建班，并参考 EMBA 课程班设置，系统地对其进行为期 2-3 年的培训，希望通过学习，让学员基本达到高阶管理干部的业务理论水平。同时，公司鼓励基层员工提升文化基础水平。公司于 2017 年与上海开放大学合作，目前试点取得一定成效，公司将继续加大合作力度，为公司员工提供学历和提升教育。

(四) 可能面对的风险

适用 不适用

1、国内经济形势波动的风险

国内经济增速持续放缓，投资增速降低，将影响民众的实际消费能力，可能为消费品提供配套包装业务的企业带来不利影响。

对策：公司将开拓新客户及国外市场，加强销售，提高生产效率，控制生产成本，增强抗风险能力。

2、原材料价格变动的风险

塑料包装的大部分原材料都是石油加工的下游产品，近年来国际市场原油价格的波动，导致原材料价格也随之发生变化。原材料价格的大幅波动增加了企业成本控制的难度，对公司成本控制和议价能力提出了更高的要求。

对策：第一，公司密切跟踪国际原油价格变化以把握原材料价格走势，利用原材料季节性供求关系变化，及时调整库存策略与数量；采取公开询价、集中采购等措施，降低原材料价格风险；第二，通过采用来料加工，收取加工费等不同的生产方式，减少原料价格波动的影响；第三，进行技术升级，降低产品原材料耗用量。

3、食品饮料行业季节影响的风险

饮料产品通常会随气候的季节性变化而呈现淡旺交替的周期性变化，由于公司大部分产品为食品、饮料厂商配套，因此产品的销售会随季节的变化以及天气的变化受到一定影响。

对策：公司将增加产品品种，利用淡旺季交替安排产销结构，减少饮料的季节性变化对销售的负面影响；围绕主业，发展多元化的产品结构，增加其他包装产品在公司业务结构中的比重，以降低对饮料行业的依赖。

4、新产品新市场开拓风险

公司在进行新产品新市场推广的过程中，将面对新产品市场的激烈竞争，新市场开拓能否成功具有一定的风险。

对策：公司将对新产品的市场进行充分调研和论证，结合子公司实际的设备、产能、技术情况和新产品的区域市场情况，合理布局，优化配置。通过技术创新，提升新产品在市场的竞争能力。此外，公司将在非洲市场采取合作共赢、分阶段投入的方式来规避风险。

(五) 其他

适用 不适用

四、公司因不适用准则规定或国家秘密、商业秘密等特殊原因，未按准则披露的情况和原因说明

适用 不适用

第五节 重要事项

一、普通股利润分配或资本公积金转增预案

(一) 现金分红政策的制定、执行或调整情况

适用 不适用

根据中国证监会发布的《关于进一步落实上市公司现金分红有关事项的通知》、《上市公司监管指引第3号——上市公司现金分红》、上海证监局发布的《上海证券交易所上市公司现金分红指引》和上海证券交易所《关于上海证券交易所上市公司现金分红指引的补充问答》等相关要求，公司就股东回报事宜进行了专项研究论证，对《公司章程》中利润分配相关条款进行修订，并于2014年7月21日经2014年第一次临时股东大会审议通过。修订后的《公司章程》中利润分配政策如下：

公司实施连续、稳定的利润分配政策，在满足公司正常生产经营的资金需求情况下，公司将积极采取现金方式分配利润。

1、利润分配原则

公司应当重视对投资者的合理投资回报，以可持续发展和维护股东权益为宗旨，保持利润分配的连续性和稳定性，不得损害公司持续经营能力，并符合法律、法规的相关规定。公司利润分配不得超过累计可供分配利润的范围。

股东存在违规占用公司资金情况的，公司应当扣减该股东所分配的现金红利，以偿还其占用的资金。

2、利润分配的决策机制和程序

利润分配预案由经营管理层根据公司当年的经营业绩、未来经营计划及资金需求状况提出，经董事会审议以及独立董事对利润分配预案发表独立意见后提交股东大会审议批准。

董事会在制订利润分配政策过程中，应当充分考虑公司正常生产经营的资金需求、投资安排、公司的实际盈利状况、现金流量情况、股本规模、公司发展的持续性等因素，并认真研究和论证公司现金分红的时机、条件和最低比例、调整的条件及其决策程序要求等事宜，独立董事应当发表明确意见。

独立董事可以征集中小股东的意见，提出分红提案，并直接提交董事会审议。

股东大会对现金分红具体方案进行审议前，公司应当通过多种渠道主动与股东特别是中小股东进行沟通和交流，充分听取中小股东的意见和诉求，及时答复中小股东关心的问题。

公司应当在定期报告中详细披露现金分红政策的制定及执行情况。公司当年盈利，但董事会未提出以现金方式进行利润分配预案的，应说明原因以及未用于现金分红的资金留存公司的用途和使用计划，并由独立董事对此发表独立意见并及时披露；董事会审议通过后提交股东大会审议，同时在召开股东大会时，公司应当提供网络投票等方式以方便中小股东参与股东大会表决。

3、利润分配政策的调整机制

若公司外部经营环境发生重大变化，或现有的利润分配政策影响公司可持续经营时，公司董事会可以根据内外部环境的变化向股东大会提交修改利润分配政策的方案。公司董事会提出修改利润分配政策，应当以股东利益为出发点，注重对股东利益的保护，并在提交股东大会的利润分配政策修订议案中详细说明原因，修改后的利润分配政策不得违反中国证监会和上海证券交易所的有关规定。

公司利润分配政策的修改应当经过董事会审议通过后提交股东大会审议，独立董事应当发表独立意见。股东大会审议时，应当由出席股东大会的股东（包括股东代理人）所持表决权的三分之二以上通过。利润分配政策的修改应当通过多种形式充分听取中小股东的意见。

4、利润分配政策

(1) 公司可以采取现金方式、股票方式或者现金与股票相结合的方式分配股利。公司在盈利且现金流能满足正常经营和持续发展的前提下，应当积极推行现金分配方式。公司董事会认为必要时，可以在满足上述现金股利分配之余，提出并实施股票股利分红。

(2) 现金分红的条件

① 公司该年度或半年度实现的可分配利润(即公司弥补亏损、提取公积金后所余的税后利润)为正值且现金流充沛，实施现金分红不会影响公司后续持续经营；

② 公司累计可供分配利润为正值

③ 审计机构对公司的该年度财务报告出具标准无保留意见的审计报告

④ 公司无重大投资计划或重大现金支出等事项发生(募集资金项目除外)

重大投资计划或重大现金支出是指：公司未来十二个月内拟对外投资、收购资产或者购买设备的累计支出达到或者超过公司最近一期经审计净资产的 30%。

(3) 股利分配的时间间隔：在符合现金分红条件情况下，公司原则上每年进行一次现金分红。在有条件情况下，公司董事会可以根据公司的资金状况提议中期现金分红。

(4) 现金分红的比例规定：根据《公司法》和《公司章程》的规定提取各项公积金、弥补亏损后，公司当年可供分配利润为正数时，在满足公司正常生产经营的资金需求情况下，公司应当采用现金方式分配利润。现金分红的比例原则上在最近三年以现金方式累计分配的利润不得少于最近三年实现的年均可分配利润的百分之三十，具体每个年度的分红比例由董事会根据年度盈利状况和未来资金使用计划作出决议。

公司董事会应当综合考虑所处行业特点、发展阶段、自身经营模式、盈利水平以及是否有重大资金支出安排等因素，区分下列情形，并按照本章程规定的程序，提出差异化的现金分红政策：

① 公司发展阶段属成熟期且无重大资金支出安排的，进行利润分配时，现金分红在本次利润分配中所占比例最低应达到 80%；

② 公司发展阶段属成熟期且有重大资金支出安排的，进行利润分配时，现金分红在本次利润分配中所占比例最低应达到 40%；

③ 公司发展阶段属成长期且有重大资金支出安排的，进行利润分配时，现金分红在本次利润分配中所占比例最低应达到 20%；

公司发展阶段不易区分但有重大资金支出安排的，可以按照前项规定处理。

上述利润分配政策符合《公司章程》及审议程序的规定，充分考虑了中小股东的合法权益，规定必须由独立董事发表意见，并明确分红标准和分红比例；以及利润分配政策调整或变更的条件和程序必须合规、透明。

公司 1999 年上市以来一直坚持现金分红，已分派现金 3,232,669,936.45 元。

(二) 公司近三年(含报告期)的普通股股利分配方案或预案、资本公积金转增股本方案或预案

单位：元 币种：人民币

分红年度	每 10 股送红股数(股)	每 10 股派息数(元)(含税)	每 10 股转增数(股)	现金分红的数额(含税)	分红年度合并报表中归属于上市公司普通股股东的净利润	占合并报表中归属于上市公司普通股股东的净利润的比率(%)
2019 年	0	2.0	0	303,347,231.60	494,198,437.20	61.38
2018 年	0	1.5	0	227,510,423.70	432,742,261.14	52.57
2017 年	0	1.5	0	227,510,423.70	554,803,048.18	41.01

(三) 以现金方式回购股份计入现金分红的情况

适用 不适用

(四) 报告期内盈利且母公司可供普通股股东分配利润为正，但未提出普通股现金利润分配方案预案的，公司应当详细披露原因以及未分配利润的用途和使用计划

适用 不适用

二、承诺事项履行情况

(一) 公司实际控制人、股东、关联方、收购人以及公司等承诺相关方在报告期内或持续到报告期内的承诺事项

√适用 □不适用

承诺背景	承诺类型	承诺方	承诺内容	承诺时间及期限	是否有履行期限	是否及时严格履行
与再融资相关的承诺	解决关联交易	上海紫江（集团）有限公司	上海紫江（集团）有限公司（以下简称“本公司”）作为上海紫江企业集团股份有限公司（以下简称“发行人”）的控股股东，现就有关事项说明和承诺如下：1、本公司将尽量减少与发行人的关联交易，在确有必要实施关联交易时，保证按市场化原则和公允价格进行，并按照相关法律法规以及规范性文件的规定履行交易程序及信息披露义务，本公司就与发行人之间的关联交易所做出的任何约定及安排，均应当不妨碍发行人为其自身利益、在市场同等竞争条件下与任何第三方进行业务往来或交易。2、本公司将继续严格按照《公司法》等法律法规以及发行人《公司章程》的有关规定行使股东权利或董事权利，在发行人董事会对有关关联交易事项进行表决时，本公司将督促发行人董事会中与本公司有关联关系的董事回避表决，在发行人股东大会对有关关联交易事项进行表决时，本公司将回避表决。3、由于本公司 2007 年将下属从事房地产开发的一家子公司转让予发行人，目前本公司与发行人在房地产业务领域存在同业竞争。实施注入系因该房地产项目地块为稀缺而优质的别墅用地，能适当提高对上市公司股东的投资回报，不影响发行人主营业务方向。从开发规模看，该房地产项目公司仅负责一处开发项目，项目用地均取得于 2007 年之前，成为发行人控股子公司后无新增储备建设用地，发行人亦未直接或通过其他控股公司从事房地产业务，因此现存同业竞争相当有限。在发行人没有关于房地产业务的发展规划并拟于完成现有房地产开发项目后即退出该行业的情况下，本公司与发行人在房地产业务领域的同业竞争将逐渐减弱至彻底消除。此外，本公司承诺将不会以任何方式从事或新增从事、直接或间接参与任何与发行人构成同业竞争关系的业务或经营活动。以上承诺事项在发行人作为上海证券交易所上市公司且本公司作为发行人控股股东期间持续有效且不可撤销。如有违反，本公司将承担由此给发行人造成的一切经济损失。	承诺时间：2014 年 7 月 18 日，期限：长期有效	否	是
其他承诺	解决同业竞争	沈雯	在上海紫江企业集团股份有限公司（以下简称“紫江企业”）作为上海证券交易所上市公司且本人作为该公司实际控制人期间，除本人控股的上海紫江（集团）有限公司已说明事项外，本人不会以任何方式从事或新增从事、直接或间接参与任何与紫江企业构成同业竞争关系的业务或经营活动，否则将承担由此给紫江企业造成的一切经济损失。以上承诺持续有效且不可撤销。	承诺时间：2014 年 7 月 18 日，期限：长期有效	否	是
其他承诺	解决同业竞争	上海紫江企业集团股份有限公司	上海紫江企业集团股份有限公司（以下简称“本公司”）现有房地产业务一项，系通过从事房地产业务的控股子公司上海紫都佘山房产有限公司（以下简称“紫都佘山”）开发的“上海晶园”商品房住宅项目。除该项目公司外，本公司未直接或通过控股子公司从事房地产开发业务。紫都佘山原系本公司控股股东上海紫江（集团）有限公司的下属控股子公司，2007 年通过股权转让方式注入本公司，项目用地均取得于 2007 年之前，成为本公司子公司后，该公司并无新增储备建设用地。根据本公司的发展规划，从事房地产业务仅因紫都佘山的项目用地为稀缺而优质的别墅用地，能为上市公司谋求更高利润，房地产业并非本公司业务发展主要方向，本公司未来也没有在房地产业务领域的发展规划，并拟于“上海晶园”项目完成后即退出房地产行业。	承诺时间：2014 年 7 月 18 日，期限：长期有效	否	是
其他承诺	其他	上海紫江企业集团股份有限公司	上海紫江企业集团股份有限公司（以下简称“本公司”）拟申请非公开发行股票，现根据《公司法》、《证券法》、《上市公司非公开发行股票实施细则》等规定进行自查，确认本公司具备非公开发行的资格以及符合非公开发行的条件，不存在《上市公司证券发行管理办法》第三十九条规定的不得非公开发行股票的情形，具体是：1、本次发行申请文件不会作虚假记载、误导性陈述或重大遗漏；2、本公	承诺时间：2014 年 9 月 5 日，期限：长期有效	否	是

			司不存在权益被控股股东或实际控制人严重侵害且尚未消除的情形；3、本公司及下属公司不存在违规对外担保且尚未解除的情形；4、本公司现任董事、高级管理人员最近 36 个月内未受到过中国证监会的行政处罚，其最近 12 个月内也未受到过交易所公开谴责；5、本公司现任董事、高级管理人员未因涉嫌犯罪被司法机关立案侦查，未因涉嫌违法违规被中国证监会立案调查；6、本公司最近一年及一期财务会计报表未被注册会计师出具保留意见、否定意见或无法表示意见的审计报告；7、本公司无严重损害投资者合法权益和社会公共利益的其他情形。本公司并确认，本次非公开发行拟募集资金扣除发行费用后将用于补充公司流动资金，本公司承诺，将严格按照资金用途使用本次募集资金，仅用于符合国家相关法律法规及政策要求的企业生产经营活动，不会用于持有交易性金融资产和可供出售的金融资产、借予他人、委托理财等财务性投资，不会直接或间接投资于以买卖有价证券为主要业务的公司，不会用于房地产相关业务或者投资于环保部认定的重污染行业，也不会用于创业投资业务。			
其他承诺	解决同业竞争	上海紫江企业集团股份有限公司	上海紫江企业集团股份有限公司（以下简称“本公司”）创投业务将继续沿用“母基金”的模式运作，作为引导基金，参与投资由专业投资机构作为管理人设立的股权投资基金；本公司未来将不会通过紫江创投直接投资创投项目，也不会新设创投控股子公司开展创投业务；本公司将聚焦包装和新材料产业，不会使创投业务占用上市公司较多资源。	承诺时间：2014 年 11 月 1 日，期限：长期有效	否	是

(二) 公司资产或项目存在盈利预测，且报告期仍处在盈利预测期间，公司就资产或项目是否达到原盈利预测及其原因作出说明

已达到 未达到 不适用

(三) 业绩承诺的完成情况及其对商誉减值测试的影响

适用 不适用

三、报告期内资金被占用情况及清欠进展情况

适用 不适用

四、公司对会计师事务所“非标准意见审计报告”的说明

适用 不适用

五、公司对会计政策、会计估计变更或重大会计差错更正原因和影响的分析说明

(一) 公司对会计政策、会计估计变更原因及影响的分析说明

适用 不适用

(1) 执行《财政部关于修订印发 2019 年度一般企业财务报表格式的通知》和《关于修订印发合并财务报表格式（2019 版）的通知》

本公司执行上述规定的主要影响如下：

会计政策变更的内容和原因	审批程序	受影响的报表项目名称和金额	
		合并	母公司
(1) 资产负债表中“应收票据及应收账款”拆分为“应收票据”和“应收账款”列示；“应付票据及应付账款”拆分为“应付票据”和“应付账款”列示；比较数据相应调整。	董事会审批	“应收票据及应收账款”拆分为“应收票据”和“应收账款”，“应收票据”上年年末余额 60,872,266.70 元，“应收账款”上年年末余额 1,485,574,273.90 元；“应付票据及应付账款”拆分为“应付票据”和“应付账款”，“应付票据”上年年末余额 271,784,133.97 元，“应	“应收票据及应收账款”拆分为“应收票据”和“应收账款”，“应收票据”上年年末余额 19,755,720.34 元，“应收账款”上年年末余额 308,033,068.06 元；“应付票据及应付账款”拆分为“应付票据”和“应付账款”，“应付票据”上年年末余额 122,167,573.00 元，

会计政策变更的内容和原因	审批程序	受影响的报表项目名称和金额	
		合并	母公司
		“应付账款”上年年末余额 882,484,777.18 元。	“应付账款”上年年末余额 185,863,559.65 元。

(2) 执行《企业会计准则第 22 号——金融工具确认和计量》、《企业会计准则第 23 号——金融资产转移》、《企业会计准则第 24 号——套期会计》和《企业会计准则第 37 号——金融工具列报》(2017 年修订)

以按照财会〔2019〕6 号和财会〔2019〕16 号的规定调整后的上年年末余额为基础, 执行上述新金融工具准则的主要影响如下:

会计政策变更的内容和原因	审批程序	受影响的报表项目名称和金额	
		合并	母公司
(1) 因报表项目名称变更, 将“以公允价值计量且其变动计入当期损益的金融资产(负债)”重分类至“交易性金融资产(负债)”	董事会决议	以公允价值计量且其变动计入当期损益的金融资产(负债): 减少 4,833,746.40 元; 交易性金融资产: 增加 4,833,746.40 元。	
(2) 可供出售权益工具投资重分类为“以公允价值计量且其变动计入当期损益的金融资产”。	董事会决议	可供出售金融资产: 减少 1,108,658,844.36 元 其他非流动金融资产: 增加 174,083,615.89 元 其他权益工具投资: 增加 1,166,000,000.00 元 递延所得税资产: 增加 3,650,686.80 元 递延所得税负债: 增加 59,247,018.53 元 其他综合收益: 增加 145,084,664.23 元 留存收益: 增加 30,305,264.65 元 少数股东权益: 增加 438,510.92 元	可供出售金融资产: 减少 162,921,087.40 元; 其他非流动金融资产: 增加 69,273,630.00 元; 其他权益工具投资: 增加 275,000,000.00 元; 递延所得税负债: 增加 45,338,135.65 元; 其他综合收益: 增加 117,187,500.00 元; 留存收益: 增加 18,826,906.95 元。
(3) 对“以摊余成本计量的金融资产”和“以公允价值计量且其变动计入其他综合收益的金融资产(债务工具)”计提预期信用损失准备。	董事会决议	应收票据: 减少 74,165.98 元 应收账款: 减少 4,012,105.23 元 其他应收款: 增加 2,227,836.01 元 递延所得税资产: 增加 423,502.08 元 留存收益: 减少 1,384,189.28 元 少数股东权益: 减少 50,743.84 元	应收票据: 减少 59,267.16 元 应收账款: 减少 401,762.43 元 其他应收款: 减少 157,058.66 元 递延所得税资产: 减少 59,163.37 元 其他非流动资产: 增加 854,741.78 元 留存收益: 增加 177,490.16 元

以按照财会〔2019〕6 号和财会〔2019〕16 号的规定调整后的上年年末余额为基础, 各项金融资产和金融负债按照修订前后金融工具确认计量准则的规定进行分类和计量结果对比如下:

合并

原金融工具准则			新金融工具准则		
列报项目	计量类别	账面价值	列报项目	计量类别	账面价值
货币资金	摊余成本	1,327,654,747.56	货币资金	摊余成本	1,327,654,747.56
以公允价值计量且其变动计入当期损益的金融资产	以公允价值计量且其变动计入当期损益	4,833,746.40	交易性金融资产	以公允价值计量且其变动计入当期损益	4,833,746.40
应收票据	摊余成本	60,872,266.70	应收票据	摊余成本	24,647,824.82
			应收款项融资	以公允价值计量且其变动计入其他综合收益	36,150,275.90
应收账款	摊余成本	1,485,574,273.90	应收账款	摊余成本	1,481,562,168.67
			应收款项融资	以公允价值计量且其变动计入其他综合收益	
其他应收款	摊余成本	110,499,433.95	其他应收款	摊余成本	111,872,528.18
可供出售金融资产(含其他流动)	以公允价值计量且其变动计入其他综合收益(债务)		债权投资(含其他流动资产)	摊余成本	

原金融工具准则			新金融工具准则		
资产)	工具)		其他权益工具投资 (含其他流动资产)	以公允价值计量且其变动计入其他综合收益	
	以公允价值计量且其变动计入其他综合收益(权益工具)		交易性金融资产	以公允价值计量且其变动计入当期损益	
			其他非流动金融资产		
	以成本计量(权益工具)	1,108,908,844.36	其他权益工具投资	以公允价值计量且其变动计入其他综合收益	
交易性金融资产			以公允价值计量且其变动计入当期损益	174,083,615.89	
其他非流动金融资产					
		其他权益工具投资	以公允价值计量且其变动计入其他综合收益	1,166,000,000.00	

母公司

原金融工具准则			新金融工具准则		
列报项目	计量类别	账面价值	列报项目	计量类别	账面价值
货币资金	摊余成本	1,036,411,345.45	货币资金	摊余成本	1,036,411,345.45
应收票据	摊余成本	19,755,720.34	应收票据	摊余成本	19,696,453.18
			应收款项融资	以公允价值计量且其变动计入其他综合收益	
应收账款	摊余成本	308,033,068.06	应收账款	摊余成本	307,631,305.63
			应收款项融资	以公允价值计量且其变动计入其他综合收益	
其他应收款	摊余成本	2,163,180,494.36	其他应收款	摊余成本	2,163,023,435.70
可供出售金融资产(含其他流动资产)	以公允价值计量且其变动计入其他综合收益(债务工具)		债权投资(含其他流动资产)	摊余成本	
	以公允价值计量且其变动计入其他综合收益(权益工具)		其他债权投资(含其他流动资产)	以公允价值计量且其变动计入其他综合收益	
			交易性金融资产	以公允价值计量且其变动计入当期损益	
			其他非流动金融资产		
	以成本计量(权益工具)	162,921,087.40	其他权益工具投资	以公允价值计量且其变动计入其他综合收益	
			交易性金融资产	以公允价值计量且其变动计入当期损益	69,273,630.00
		其他非流动金融资产			
			其他权益工具投资	以公允价值计量且其变动计入其他综合收益	275,000,000.00

(3) 执行《企业会计准则第7号——非货币性资产交换》(2019修订)
本公司执行上述准则在本报告期内无重大影响。

(4) 执行《企业会计准则第12号——债务重组》(2019修订)
本公司执行上述准则在本报告期内无重大影响。

(二) 公司对重大会计差错更正原因及影响的分析说明

适用 不适用

(三) 与前任会计师事务所进行的沟通情况

□适用 √不适用

(四) 其他说明

□适用 √不适用

六、聘任、解聘会计师事务所情况

单位：万元 币种：人民币

	现聘任
境内会计师事务所名称	立信会计师事务所（特殊普通合伙）
境内会计师事务所报酬	185
境内会计师事务所审计年限	21

	名称	报酬
内部控制审计会计师事务所	立信会计师事务所（特殊普通合伙）	45

聘任、解聘会计师事务所的情况说明

□适用 √不适用

审计期间改聘会计师事务所的情况说明

□适用 √不适用

七、面临暂停上市风险的情况**(一) 导致暂停上市的原因**

□适用 √不适用

(二) 公司拟采取的应对措施

□适用 √不适用

八、面临终止上市的情况和原因

□适用 √不适用

九、破产重整相关事项

□适用 √不适用

十、重大诉讼、仲裁事项

□本年度公司有重大诉讼、仲裁事项 √本年度公司无重大诉讼、仲裁事项

十一、上市公司及其董事、监事、高级管理人员、控股股东、实际控制人、收购人处罚及整改情况

□适用 √不适用

十二、报告期内公司及其控股股东、实际控制人诚信状况的说明

√适用 □不适用

报告期内，公司及其控股股东、实际控制人不存在未履行法院生效判决、所负数额较大的债务到期未清偿等情况。

十三、公司股权激励计划、员工持股计划或其他员工激励措施的情况及其影响**(一) 相关激励事项已在临时公告披露且后续实施无进展或变化的**

□适用 √不适用

(二) 临时公告未披露或有后续进展的激励情况

股权激励情况

适用 不适用

其他说明

适用 不适用

员工持股计划情况

适用 不适用

其他激励措施

适用 不适用

十四、重大关联交易

(一) 与日常经营相关的关联交易

1、已在临时公告披露且后续实施无进展或变化的事项

适用 不适用

事项概述	查询索引
2019 年 4 月 26 日，公司召开第七届董事会第十二次会议，审议通过了《关于公司与控股股东及其关联方 2018 年度日常关联交易执行情况和 2019 年度日常关联交易预计的议案》、《关于公司与联营企业、合营企业 2018 年度日常关联交易执行情况和 2019 年度日常关联交易预计的议案》，预计 2019 年度公司与关联方日常关联交易发生额为 4,600.00 万元。经测算，公司 2019 年实际发生与关联方日常关联交易总额为 2,324.64 万元，占公司最近一期经审计归属于母公司所有者净资产的 0.47%。	详见公司在上交所网站（www.sse.com.cn）及《上海证券报》上刊登的临 2019-011、临 2019-013 号公告。

注：关于日常关联交易的实际履行情况，请参见本报告“第十一节、财务报告”之“附注十二、关联方及关联交易”。

2、已在临时公告披露，但有后续实施的进展或变化的事项

适用 不适用

3、临时公告未披露的事项

适用 不适用

(二) 资产或股权收购、出售发生的关联交易

1、已在临时公告披露且后续实施无进展或变化的事项

适用 不适用

2、已在临时公告披露，但有后续实施的进展或变化的事项

适用 不适用

3、临时公告未披露的事项

适用 不适用

4、涉及业绩约定的，应当披露报告期内的业绩实现情况

适用 不适用

(三) 共同对外投资的重大关联交易

1、已在临时公告披露且后续实施无进展或变化的事项

适用 不适用

2、已在临时公告披露，但有后续实施的进展或变化的事项

适用 不适用

3、临时公告未披露的事项

适用 不适用

(四) 关联债权债务往来**1、已在临时公告披露且后续实施无进展或变化的事项**

□适用 √不适用

2、已在临时公告披露，但有后续实施的进展或变化的事项

□适用 √不适用

3、临时公告未披露的事项

□适用 √不适用

(五) 其他

□适用 √不适用

十五、重大合同及其履行情况**(一) 托管、承包、租赁事项****1、托管情况**

□适用 √不适用

2、承包情况

□适用 √不适用

3、租赁情况

□适用 √不适用

(二) 担保情况

√适用 □不适用

单位：元 币种：人民币

公司对外担保情况（不包括对子公司的担保）													
担保方	担保方与上市公司的关系	被担保方	担保金额	担保发生日期(协议签署日)	担保起始日	担保到期日	担保类型	担保是否已经履行完毕	担保是否逾期	担保逾期金额	是否存在反担保	是否为关联方担保	关联关系
上海紫泉标签有限公司	控股子公司	上海紫江（集团）有限公司	54,000,000.00	2019年3月15日	2019年3月15日	2020年3月13日	抵押担保	否	否	0	否	是	控股股东
上海紫泉标签有限公司	控股子公司	上海紫江（集团）有限公司	60,000,000.00	2019年3月15日	2019年3月15日	2020年3月10日	抵押担保	否	否	0	否	是	控股股东
上海紫江彩印包装有限公司	控股子公司	上海紫江（集团）有限公司	48,000,000.00	2019年11月13日	2019年11月13日	2020年11月12日	抵押担保	否	否	0	否	是	控股股东
上海紫江企业集团股份有限公司	公司本部	上海紫江（集团）有限公司	40,000,000.00	2019年11月25日	2019年11月25日	2020年8月27日	保证担保	否	否	0	否	是	控股股东
报告期内担保发生额合计（不包括对子公司的担保）							773,800,000.00						
报告期末担保余额合计（A）（不包括对子公司的担保）							202,000,000.00						
公司及其子公司对子公司的担保情况													

报告期内对子公司担保发生额合计	1,135,849,557.43
报告期末对子公司担保余额合计 (B)	418,484,082.05
公司担保总额情况 (包括对子公司的担保)	
担保总额 (A+B)	620,484,082.05
担保总额占公司净资产的比例(%)	12.62
其中:	
为股东、实际控制人及其关联方提供担保的金额 (C)	202,000,000.00
直接或间接为资产负债率超过70%的被担保对象提供的债务担保金额 (D)	22,000,000.00
上述三项担保金额合计 (C+D+E)	224,000,000.00

(三) 委托他人进行现金资产管理的情况

1. 委托理财情况

(1) 委托理财总体情况

√适用 □不适用

单位: 万元 币种: 人民币

类型	资金来源	发生额	未到期余额	逾期未收回金额
货币基金理财产品	自有资金	10,000.00	0	0

注: 上述委托理财产品发生额为该类理财产品报告期单日最高余额。截至 2019 年 12 月 31 日, 公司使用暂时闲置自有资金购买货币市场基金余额为 0。

其他情况

□适用 √不适用

(2) 单项委托理财情况

□适用 √不适用

其他情况

□适用 √不适用

(3) 委托理财减值准备

□适用 √不适用

2. 委托贷款情况

(1) 委托贷款总体情况

√适用 □不适用

单位: 元 币种: 人民币

类型	资金来源	发生额	未到期余额	逾期未收回金额
委托贷款	自有资金	950.00	0	-

(2) 单项委托贷款情况

√适用 □不适用

单位: 元 币种: 人民币

受托人	委托贷款类型	委托贷款金额	委托贷款起始日期	委托贷款终止日期	资金来源	资金投向	报酬确定方式	年化收益率	预期收益(如有)	实际收益或损失	实际收回情况	是否经过法定程序	未来是否有委托贷款计划	减值准备计提金额(如有)
-----	--------	--------	----------	----------	------	------	--------	-------	----------	---------	--------	----------	-------------	--------------

杭州紫 太包装 有限公 司	委托 贷款	950.00	2016.11.29	2019.11.29	自 有 资 金	生 产 经 营	按季结 息, 到期 还本付 息	4.75%	-	43.17	-	是	否	-
			2019.12.02	2022.12.02					-		-			-

(3) 委托贷款减值准备

适用 不适用

3. 其他情况

适用 不适用

(四) 其他重大合同

适用 不适用

十六、其他重大事项的说明

适用 不适用

十七、积极履行社会责任的工作情况**(一) 上市公司扶贫工作情况**

适用 不适用

(二) 社会责任工作情况

适用 不适用

公司作为一家上市 21 年的公司, 一直努力承担社会责任, 保护股东、债权人、员工、供应商、客户、消费者等利益相关者的合法权益。公司已披露社会责任报告全文, 详见 2020 年 4 月 30 日的上海证券交易所网站 (www.sse.com.cn)。

(三) 环境信息情况**1. 属于环境保护部门公布的重点排污单位的公司及其重要子公司的环保情况说明**

适用 不适用

(1) 排污信息

适用 不适用

根据《上海市 2019 年重点排污单位名录》，公司所属子公司上海紫泉饮料工业有限公司、上海紫泉标签有限公司、上海紫江彩印包装有限公司、上海紫丹印务有限公司、上海紫江喷铝环保材料有限公司被上海市生态环境局列为重点排污单位。根据《广东省 2019 年重点排污单位名录》，广东紫泉标签有限公司被广东省生态环境厅列为省重点排污单位。报告期内，公司及所属各子公司严格遵守相关环保法律法规，自觉履行社会责任，切实保障环境质量。

公司或子公司名称	主要污染物及特征污染物名称	排放方式	排放口数量	排放分布区域	排放浓度	执行污染物排放标准	排放总量	核定排放总量	超标排放情况
上海紫泉饮料工业有限公司	COD	纳管排放	1	厂区西北角总排口	61mg/L	DB31/445-2009 《污水排入城镇下水道水质标准》	13.4t	/	无
	氨氮				1.045mg/L		0.23t	/	
上海紫泉标签有限公司	COD	纳管排放	1	厂区东侧	12mg/L	DB31/445-2009 《污水排入城镇下水道水质标准》	0.1453t	46,355t/a	无
	氨氮				4.64mg/L		0.0562t		
	颗粒物	有组织排放	1	厂区东侧	2.3mg/m ³	DB 31/872-2015 《印刷业大气污染物排放标准》	0.6164t	10.6t/a	无
	SO ₂				3mg/m ³		1.018t	/	
	NO _x				3mg/m ³		1.018t	/	
	NMHC				15.5mg/m ³		361.4t	930.82t/a	
上海紫江彩印包装有限公司	COD	纳管排放	1	厂区西侧	469mg/L	DB31/445-2009 《污水排入城镇下水道水质标准》	2.9t	68,255t/a	无
	氨氮				36.9mg/L		0.23t		
	颗粒物	连续排放	3	厂区北侧	20mg/m ³	DB 31/872-2015 《印刷业大气污染物排放标准》	1.134t	/	无
	NMHC	有组织排放	1	厂区西侧后屋顶	6.40mg/m ³		4.6404t	588t/a	
	NMHC	有组织排放	1		7.13mg/m ³		10.6812t		
	NMHC	有组织排放	1		13.1mg/m ³		8.2140t		
上海紫丹印务有限公司	COD	纳管排放	1	厂区西北角侧	32mg/L	DB31/445-2009 《污水排入城镇下水道水质标准》	纳管排放工业废水量 2052t	2,150t/a	无
	氨氮				0.21mg/L				
	颗粒物	有组织排放	1	胶印车间南侧	20mg/m ³	DB31/872-2015 《印刷行业大气污染物排放标准》	3.02t	/	无
	NMHC				10.9mg/m ³		1.6459t	10.2t/a	
上海紫江喷铝环保材料有限公司	COD	间断排放	1	厂区南部	12.7mg/L	GB31/455-2009 《污水排入城镇下水道水质标准》	0.2t	/	无
	氨氮				0.11mg/L		0.0017t		
	颗粒物	锅炉废气有组织排放	1	厂区西南侧锅炉房	2.8mg/m ³	DB31/387-2014 《锅炉大气污染物排放标准》	0.1t	0.2t/a	无
	SO ₂				0mg/m ³		0	0.012t/a	
	NO _x				21.25mg/m ³		0.738t	3.92t/a	

	NMHC	有组织排放	1	厂区中部	11.45mg/m ³	DB 31/872-2015 《印刷业大气污染物排放标准》	1.4t	/	无
广东紫泉标签有限公司	NMHC	有组织排放	1	印刷车间东侧	28.8mg/m ³	DB44/815-2010 《印刷行业挥发性有机物排放标准》	25.92t	280t/a	无

(2) 防治污染设施的建设和运行情况

√适用 □不适用

公司或子公司名称	防治污染设施的建设和运行情况
上海紫泉饮料工业有限公司	厂区配套建设污水处理系统，规模为：1,700t/d，工艺为：活性污泥；运行情况：连续运行。
上海紫泉标签有限公司	印刷工艺废气经 VOCs 治理装置（沸石转轮浓缩+RTO）处理达标后高空排放； PE 吹膜工艺废气经活性炭吸附装置处理后高空排放，设施为连续运行。
上海紫江彩印包装有限公司	也是废气通过末端处理装置“吸附、冷凝脱附后回收利用”，达标后高空排放，2018 年新增 1 套沸石转轮浓缩装置。
上海紫丹印务有限公司	废水站处理规模为：180t/d（物化+水解酸化+生化处理）后纳管；废气通过末端活性炭吸附处理达标后高空排放。
上海紫江喷铝环保材料有限公司	复合工艺废气经活性炭吸附后达标排放，2018 年 10 月底已完成锅炉低氮燃烧改造，2018 年 12 月底已完成 VOCs 在线监测。
广东紫泉标签有限公司	2017 年 12 月起新建 1 套 RTO 替代原来 2 套活性炭废气治理装置，2018 年 12 月全面运行。

(3) 建设项目环境影响评价及其他环境保护行政许可情况

√适用 □不适用

公司或子公司名称	是否取得环评和环保验收
上海紫泉饮料工业有限公司	是, 已取得环评和环保验收编号: 2002 评-316, 2004-169, 2006 评-145, 2006-277; 闽环保许评验(2009)220 号; 闽环保许评验(2011)119 号; 闽环保许评验(2012)310 号; 闽环保许评验(2013)202 号; 闽环保许评(2016)449 号
上海紫泉标签有限公司	是, 已取得 8 项环评, 验收编号: 沪环保许评验【2004】349 号; 沪环保许评验【2011】016 号; 沪环保许评验【2011】151 号; 沪环保许评验【2011】541 号; 沪环保许评验【2012】257 号; 沪环保许评验【2013】045 号; 沪环保许评验【2013】349 号; 沪环保许评表【2014】85 号已于 2018 年 11 月 13 日完成环评竣工验收公示。
上海紫江彩印包装有限公司	是, 已取得环评和环保验收编号: 闽环保许评验 2001-121; 闽环保许评验 2004-1199; 闽环保许评验 2012-104; 闽环保许评验 2017-69
上海紫丹印务有限公司	是, 已取得环评和环保验收编号: 沪环保许评验【1998】114 号; 沪环保许评验【2001】115 号; 沪环保许评【2017】802 号
上海紫江喷铝环保材料有限公司	是, 已取得环评和环保验收编号: 沪环保许评验【2012】099 号
广东紫泉标签有限公司	是, 已取得环评和环保验收编号: 清环建表【2010】180

(4) 突发环境事件应急预案

适用 不适用

为建立健全环境污染事件应急机制, 有效预防和减少突发环境事件的发生, 快速、科学的进行突发环境事件的应急处置, 提高企业应对涉及公共危机的突发环境污染事件的应急处理能力, 防治突发环境事件对公共环境造成污染, 公司所属重点排污单位的公司均已编制了相应的突发环境事件应急预案, 且已向所在地环保主管部门备案。

(5) 环境自行监测方案

适用 不适用

公司所属重点排污单位的子公司均按照国家 and 地方要求委托第三方检测, 且根据政府环保部门要求已安装自动在线监测设备, 以达到联网达标排放和监控的要求。

(6) 其他应当公开的环境信息

适用 不适用

公司所属重点排污单位的子公司开展了环境管理体系认证、清洁生产认证的工作, 并取得了相应的证书。如上海紫泉饮料工业有限公司获得的环境管理体系认证证书编号: CN11/20780.00, 2018 年 7 月通过清洁生产认证的预审; 上海紫江彩印包装有限公司获得的环境管理体系认证证书编号: 4468-2008-AE-RGC-RvA, 清洁生产认证编号: 沪验 CP 第 2014-01-20-02; 上海紫丹印务有限公司获得的环境管理体系认证证书编号: 011004010914; 上海紫江喷铝环保材料有限公司获得的环境管理体系认证证书编号: ISO14001:2015 01.104 010918, 2018 年 2 月完成清洁生产认证的预审等。

2. 重点排污单位之外的公司的环保情况说明

适用 不适用

3. 重点排污单位之外的公司未披露环境信息的原因说明

适用 不适用

4. 报告期内披露环境信息内容的后续进展或变化情况的说明

适用 不适用

(四) 其他说明

适用 不适用

十八、可转换公司债券情况

适用 不适用

第六节 普通股股份变动及股东情况

一、普通股股本变动情况

(一) 普通股股份变动情况表

1、普通股股份变动情况表

报告期内，公司普通股股份总数及股本结构未发生变化。

2、普通股股份变动情况说明

适用 不适用

3、普通股股份变动对最近一年和最近一期每股收益、每股净资产等财务指标的影响（如有）

适用 不适用

4、公司认为必要或证券监管机构要求披露的其他内容

适用 不适用

(二) 限售股份变动情况

适用 不适用

二、证券发行与上市情况

(一) 截至报告期内证券发行情况

适用 不适用

截至报告期内证券发行情况的说明（存续期内利率不同的债券，请分别说明）：

适用 不适用

(二) 公司普通股股份总数及股东结构变动及公司资产和负债结构的变动情况

适用 不适用

(三) 现存的内部职工股情况

适用 不适用

三、股东和实际控制人情况

(一) 股东总数

截止报告期末普通股股东总数(户)	109,804
年度报告披露日前上一月末的普通股股东总数(户)	111,391

(二) 截止报告期末前十名股东、前十名流通股东（或无限售条件股东）持股情况表

单位：股

前十名股东持股情况							
股东名称 (全称)	报告期内 增减	期末持股数 量	比例 (%)	持有有 限售条 件股份 数量	质押或冻结情况		股东 性质
					股份 状态	数量	
上海紫江（集团）有限公司	0	395,207,773	26.06	0	无	0	境内非国有法人
黄允革	8,955,805	24,427,793	1.61	0	无	0	境内自然人
香港中央结算有限公司	18,354,615	23,733,382	1.56	0	无	0	境外法人
张萍英	4,237,447	14,610,076	0.96	0	无	0	境内自然人
柯维榕	107,157	10,677,300	0.7	0	无	0	境内自然人

中国工商银行股份有限公司一兴业上证红利低波动交易型开放式指数证券投资基金	6,544,700	6,544,700	0.43	0	无	0	其他
沈雯	0	6,000,403	0.4	0	无	0	境内自然人
周雅园	4,606,800	4,606,800	0.3	0	无	0	境内自然人
黄静	1,825,200	4,060,600	0.27	0	无	0	境内自然人
胡建华	4,000,000	4,000,000	0.26	0	无	0	境内自然人
前十名无限售条件股东持股情况							
股东名称	持有无限售条件流通股的数量	股份种类及数量					
		种类	数量				
上海紫江（集团）有限公司	395,207,773	人民币普通股	395,207,773				
黄允革	24,427,793	人民币普通股	24,427,793				
香港中央结算有限公司	23,733,382	人民币普通股	23,733,382				
张萍英	14,610,076	人民币普通股	14,610,076				
柯维榕	10,677,300	人民币普通股	10,677,300				
中国工商银行股份有限公司一兴业上证红利低波动交易型开放式指数证券投资基金	6,544,700	人民币普通股	6,544,700				
沈雯	6,000,403	人民币普通股	6,000,403				
周雅园	4,606,800	人民币普通股	4,606,800				
黄静	4,060,600	人民币普通股	4,060,600				
胡建华	4,000,000	人民币普通股	4,000,000				
上述股东关联关系或一致行动的说明	沈雯先生为上海紫江（集团）有限公司实际控制人外，公司未知上述其他股东是否存在关联关系及一致行动人情况。						

前十名有限售条件股东持股数量及限售条件

适用 不适用

(三) 战略投资者或一般法人因配售新股成为前 10 名股东

适用 不适用

四、控股股东及实际控制人情况

(一) 控股股东情况

1 法人

适用 不适用

名称	上海紫江（集团）有限公司
单位负责人或法定代表人	沈雯
成立日期	1991 年 2 月 27 日
主要经营业务	紫江集团以实业投资、资产经营、国内贸易（除专项规定外）；仓储服务（仅限分支机构经营）。
报告期内控股和参股的其他境内外上市公司的股权情况	上海紫江（集团）有限公司控股子公司上海紫竹高新区（集团）有限公司持有上海威尔泰工业自动化股份有限公司 3,502.0706 万股，占其 24.41%。

2 自然人

适用 不适用

3 公司不存在控股股东情况的特别说明

适用 不适用

4 报告期内控股股东变更情况索引及日期

适用 不适用

5 公司与控股股东之间的产权及控制关系的方框图

适用 不适用



(二) 实际控制人情况

1 法人

适用 不适用

2 自然人

适用 不适用

姓名	沈雯
国籍	中国
是否取得其他国家或地区居留权	否
主要职业及职务	现任本公司董事长、上海紫江(集团)有限公司董事长、总裁；上海紫竹高新区(集团)有限公司董事长、总经理；中国上市公司协会常务理事、上海上市公司协会副会长。曾任第十届、第十一届、第十二届全国政协委员。
过去 10 年曾控股的境内外上市公司情况	未控股境外上市公司。截至报告期末，沈雯先生还控制了境内上市公司上海威尔泰工业自动化股份有限公司(002058)。

3 公司不存在实际控制人情况的特别说明

适用 不适用

4 报告期内实际控制人变更情况索引及日期

适用 不适用

5 公司与实际控制人之间的产权及控制关系的方框图

适用 不适用

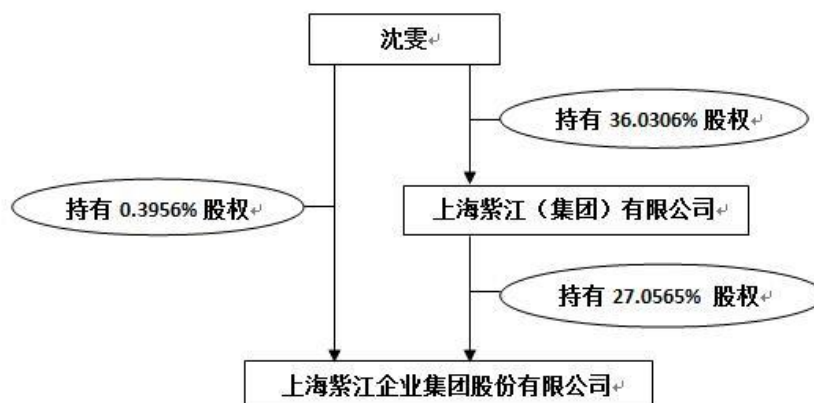

6 实际控制人通过信托或其他资产管理方式控制公司

适用 不适用

(三) 控股股东及实际控制人其他情况介绍

适用 不适用

五、其他持股在百分之十以上的法人股东

适用 不适用

六、股份限制减持情况说明

适用 不适用

第七节 优先股相关情况

适用 不适用

第八节 董事、监事、高级管理人员和员工情况

一、持股变动情况及报酬情况

(一) 现任及报告期内离任董事、监事和高级管理人员持股变动及报酬情况

√适用 □不适用

单位：股

姓名	职务(注)	性别	年龄	任期起始日期	任期终止日期	年初持股数	年末持股数	年度内股份增减变动量	增减变动原因	报告期内从公司获得的税前报酬总额(万元)	是否在公司关联方获取报酬
沈雯	董事长	男	61	2017年6月26日	2020年6月25日	6,000,403	6,000,403				是
郭峰	副董事长兼总经理	男	61	2017年6月26日	2020年6月25日	600,000	600,000			420.85	否
沈臻	副董事长	男	37	2017年6月26日	2020年6月25日						是
胡兵	董事	女	51	2017年6月26日	2020年6月25日						是
唐继锋	董事	男	46	2017年6月26日	2020年6月25日	20,000	20,000				是
陆卫达	董事	男	57	2017年6月26日	2020年6月25日						是
黄亚钧	独立董事	男	66	2017年6月26日	2020年6月25日					11.91	否
刘焯松	独立董事	男	51	2017年6月26日	2020年6月25日					11.91	否
薛爽	独立董事	女	48	2017年6月26日	2020年6月25日					11.91	否
孙宜周	监事长	男	50	2017年6月26日	2020年6月25日						是
邬碧海	监事	男	48	2017年6月26日	2020年6月25日					116.85	否
陈虎	监事	男	45	2017年6月26日	2020年6月25日	30,001	30,001				是
秦正余	副总经理兼财务总监	男	54	2017年6月26日	2020年6月25日	30,000	30,000			244.17	否
高军	副总经理兼董事会秘书	男	49	2017年6月26日	2020年6月25日	30,000	30,000			153.44	否
合计	/	/	/	/	/	6,710,404	6,710,404		/	971.04	/

姓名	主要工作经历
沈雯	1997年起至今，任上海紫江（集团）有限公司董事长、总裁，最近5年担任公司董事长
郭峰	2004年起至今，任上海紫江（集团）有限公司副董事长，最近5年担任公司副董事长兼总经理
沈臻	2007年8月起至今，任上海紫江（集团）有限公司常务董事，最近5年担任公司副董事长
胡兵	2004年起至今，任上海紫江（集团）有限公司常务董事、行政副总裁、党委书记，最近5年担任公司董事
唐继锋	2009年9月起至今，任上海紫江（集团）有限公司董事、副总裁，最近5年担任公司董事
陆卫达	2009年起至今，任上海紫丹印务有限公司董事兼总经理、上海紫丹食品包装印刷有限公司董事兼总经理，最近5年担任公司董事
黄亚钧	2014年5月起至今，任公司董事会独立董事，2006年起至今，任复旦大学经济学院世界经济系主任

刘焜松	2014 年 5 月起至今，任公司董事会独立董事，现任亨得利控股有限公司首席经济学家兼复旦大学证券研究所副所长
薛爽	2014 年 5 月起至今，任公司董事会独立董事，2003 年起至今，任上海财经大学会计学院教授
孙宜周	2006 年 12 月起至今，任上海紫江（集团）有限公司监事长、法律事务部总经理，最近 5 年担任公司监事长
陈虎	2006 年 8 月起至今，任上海紫江（集团）有限公司总裁特别助理，最近 2 年担任公司监事
邬碧海	最近 5 年担任公司人力资源总监及公司监事
秦正余	最近 5 年担任公司副总经理兼财务总监
高军	最近 5 年担任公司副总经理兼董事会秘书

其它情况说明

适用 不适用

(二) 董事、高级管理人员报告期内被授予的股权激励情况

适用 不适用

二、现任及报告期内离任董事、监事和高级管理人员的任职情况

(一) 在股东单位任职情况

适用 不适用

任职人员姓名	股东单位名称	在股东单位担任的职务	任期起始日期	任期终止日期
沈雯	上海紫江（集团）有限公司	董事长、总裁	2018 年 8 月 30 日	
郭峰	上海紫江（集团）有限公司	副董事长	2018 年 8 月 30 日	
沈臻	上海紫江（集团）有限公司	常务董事	2018 年 8 月 30 日	
胡兵	上海紫江（集团）有限公司	常务董事、行政副总裁、党委书记	2018 年 8 月 30 日	
唐继锋	上海紫江（集团）有限公司	董事、副总裁	2018 年 8 月 30 日	
陆卫达	上海紫江（集团）有限公司	董事	2018 年 8 月 30 日	
孙宜周	上海紫江（集团）有限公司	监事长、法律事务部总经理	2018 年 8 月 30 日	
陈虎	上海紫江（集团）有限公司	总裁特别助理	2018 年 8 月 30 日	

(二) 在其他单位任职情况

适用 不适用

任职人员姓名	其他单位名称	在其他单位担任的职务	任期起始日期	任期终止日期
黄亚钧	复旦大学经济学院世界经济系	主任	2006 年	
刘焜松	复旦大学证券研究所	副所长	2015 年	

薛爽	上海财经大学会计学院	教授	2003 年	
----	------------	----	--------	--

三、董事、监事、高级管理人员报酬情况

√适用 □不适用

董事、监事、高级管理人员报酬的决策程序	股东代表出任的董事、监事不在公司领取报酬；独立董事报酬由股东大会审议通过；其余高级管理人员根据董事会审议通过的《公司经营管理层 2019 年度经营业绩考核和激励方案》的规定，在公司领取报酬。
董事、监事、高级管理人员报酬确定依据	在本公司领取报酬的高管均按照董事会审议通过的《公司经营管理层 2019 年度经营业绩考核情况》发放。
董事、监事和高级管理人员报酬的实际支付情况	在本公司领取报酬的高管的工资均以全额发放，奖金在绩效考评后发放。
报告期末全体董事、监事和高级管理人员实际获得的报酬合计	报告期末，全体董事、监事和高级管理人员实际获得的报酬合计 971.04 万元。

四、公司董事、监事、高级管理人员变动情况

□适用 √不适用

五、近三年受证券监管机构处罚的情况说明

□适用 √不适用

六、母公司和主要子公司的员工情况

(一) 员工情况

母公司在职工的数量	411
主要子公司在职工的数量	6,615
在职工的数量合计	7,026
母公司及主要子公司需承担费用的离退休职工人数	0
专业构成	
专业构成类别	专业构成人数
生产人员	4,925
销售人员	683
技术人员	875
财务人员	314
行政人员	229
合计	7,026
教育程度	
教育程度类别	数量（人）
博士	1
硕士	58
大学	811
大专	1,344
大专以下	4,812
合计	7,026

(二) 薪酬政策

√适用 □不适用

公司以货币形式支付给员工的劳动报酬，由岗位工资、浮动报酬和福利三部分组成，其中岗位工资指岗位绩效工资，浮动薪酬指绩效奖金，福利指为员工办理的“四金”。

公司薪酬总额主要依据公司薪酬策略、经济效益、在职职工人数、行业薪酬水平、社会物价水平等因素综合确定。

在综合上述因素的情况下，根据公司生产经营的规模以及未来发展的需要，合理确定定员标准，根据同行业市场薪酬水平和公司引才、留才的需要，确定合理的、有竞争力的薪酬水平，以此为准测算公司年度薪酬总额，并结合当年公司经营效益情况予以适当调整。

(三) 培训计划

适用 不适用

根据公司发展需要和员工多样化培训需求，把提升岗位技能与员工综合素质作为目标，公司分层次、分类别地开展内容丰富、形式灵活的培训，增强教育培训的针对性和实效性，确保培训质量。采取内外相结合的培训模式，整合培训资源，建立健全内部培训及讲师团队，搞好基础培训和常规培训，完善培训网络，保证企业人力资本的可持续发展。经过连续近几年对骨干以上人员进行集训，各个子公司都逐渐建立、完善各自的培训体系及人才培养体系，并制定了未来三到五年的人才培训大纲和培养方案，促进了员工对企业的认同度和积极性。

报告期内，公司主要针对企业管理、财务管理、安全知识管理、团队建设、性格分析与习惯养成等方面组织培训工作。全年实施 7 期集训班，其中对高层管理人员实施 3 期，中层管理人员 4 期，共培训 286 人次。

(四) 劳务外包情况

适用 不适用

七、其他

适用 不适用

第九节 公司治理

一、公司治理相关情况说明

适用 不适用

公司一直严格按照《公司法》、《证券法》和中国证监会有关规范性文件的要求，以建立健全完备的法人治理结构为目标，从建设基本制度、规范日常运作、加强信息披露等方面入手，持之以恒地推进公司治理机制的建设，制定了较为齐全的内部管理与控制制度，涵盖财务、生产、投资、行政等管理过程的各个环节，确保各项工作都有章可循，形成了规范的管理体系，建立了符合现代企业制度要求的较为规范的法人治理框架，股东大会、董事会、监事会、经营层各司其职、相互制衡、相互合作，董事会专门委员会运作也进一步提高了董事会决策的科学性与专业性。公司与控股股东在业务、人员、资产、机构、财务等方面完全分开，独立运作。公司严格按照相关规定真实、准确、及时、完整地履行信息披露义务，保证所有股东能够平等的获取信息。

报告期内，公司按照《公司法》、《证券法》、《上市公司治理准则》等法律、法规及中国证监会、上海证券交易所发布的有关上市公司治理的规范性文件的要求，不断完善公司法人治理结构，规范公司运作，细化公司内部管理制度，严格按照制定的《内幕信息知情人管理制度》执行内幕信息知情人登记备案工作，进一步规范公司行为。截至报告期末，公司治理的实际状况基本符合中国证监会有关文件的要求。

公司已制定并按规定及时修订《内幕信息知情人登记管理制度》。报告期内，公司按照相关法律法规及该制度，对定期报告及临时公告等事项中涉及内幕信息的相关人员情况作了登记备案。

公司治理与中国证监会相关规定的要求是否存在重大差异；如有重大差异，应当说明原因

适用 不适用

二、股东大会情况简介

会议届次	召开日期	决议刊登的指定网站的查询索引	决议刊登的披露日期
2019 年第一次临时股东大会	2019 年 4 月 8 日	http://www.sse.com.cn	2019 年 4 月 9 日
2018 年年度股东大会	2019 年 5 月 20 日	http://www.sse.com.cn	2019 年 5 月 21 日

股东大会情况说明

适用 不适用

三、董事履行职责情况

(一) 董事参加董事会和股东大会的情况

董事姓名	是否独立董事	参加董事会情况						参加股东大会情况
		本年应参加董事会次数	亲自出席次数	以通讯方式参加次数	委托出席次数	缺席次数	是否连续两次未亲自参加会议	出席股东大会的次数
沈雯	否	4	4	3	0	0	否	0
郭峰	否	4	4	3	0	0	否	2
沈臻	否	4	4	3	0	0	否	0
胡兵	否	4	4	3	0	0	否	0
唐继锋	否	4	4	3	0	0	否	0
陆卫达	否	4	4	3	0	0	否	1
黄亚钧	是	4	4	3	0	0	否	2
刘焜松	是	4	4	3	0	0	否	0
薛爽	是	4	4	3	0	0	否	1

连续两次未亲自出席董事会会议的说明

适用 不适用

年内召开董事会会议次数	4
其中：现场会议次数	1
通讯方式召开会议次数	3
现场结合通讯方式召开会议次数	0

(二) 独立董事对公司有关事项提出异议的情况

适用 不适用

(三) 其他

适用 不适用

四、董事会下设专门委员会在报告期内履行职责时所提出的重要意见和建议，存在异议事项的，应当披露具体情况

适用 不适用

五、监事会发现公司存在风险的说明

适用 不适用

六、公司就其与控股股东在业务、人员、资产、机构、财务等方面存在的不能保证独立性、不能保持自主经营能力的情况说明

适用 不适用

存在同业竞争的，公司相应的解决措施、工作进度及后续工作计划

适用 不适用

七、报告期内对高级管理人员的考评机制，以及激励机制的建立、实施情况

适用 不适用

1、绩效考评机制：包括绩效评估体系和综合管理能力评价体系。通过建立绩效评估体系，并根据各项经济指标进行考核；综合管理能力评价体系包括工作方法的创新、组织协调、人才培养、业绩改进及人格品行等方面的考核评定。

2、激励机制：公司建立了完善的薪资体系和奖励办法，董事会审议通过了针对公司经营管理层的《2019 年度经营业绩考核和激励方案》。

报告期内，公司董事会按照上述考核激励方案，对在公司领取薪酬的董事、监事、高管进行了绩效考核并兑现相关奖励。

八、是否披露内部控制自我评价报告

适用 不适用

《公司内部控制自我评价报告》详见 2020 年 4 月 30 日上海证券交易所网站 <http://www.sse.com.cn>。

报告期内内部控制存在重大缺陷情况的说明

适用 不适用

九、内部控制审计报告的相关情况说明

适用 不适用

《公司内部控制审计报告》详见 2020 年 4 月 30 日上海证券交易所网站 <http://www.sse.com.cn>。

是否披露内部控制审计报告：是

十、其他

适用 不适用

第十节 公司债券相关情况

适用 不适用

第十一节 财务报告

一、审计报告

√适用 □不适用

审计报告

信会师报字[2020]第 ZA12221 号

上海紫江企业集团股份有限公司全体股东：

一、审计意见

我们审计了上海紫江企业集团股份有限公司（以下简称贵公司）财务报表，包括 2019 年 12 月 31 日的合并及母公司资产负债表，2019 年度的合并及母公司利润表、合并及母公司现金流量表、合并及母公司所有者权益变动表以及相关财务报表附注。

我们认为，后附的财务报表在所有重大方面按照企业会计准则的规定编制，公允反映了贵公司 2019 年 12 月 31 日的合并及母公司财务状况以及 2019 年度的合并及母公司经营成果和现金流量。

二、形成审计意见的基础

我们按照中国注册会计师审计准则的规定执行了审计工作。审计报告的“注册会计师对财务报表审计的责任”部分进一步阐述了我们在这些准则下的责任。按照中国注册会计师职业道德守则，我们独立于贵公司，并履行了职业道德方面的其他责任。我们相信，我们获取的审计证据是充分、适当的，为发表审计意见提供了基础。

三、关键审计事项

关键审计事项是我们根据职业判断，认为对本期财务报表审计最为重要的事项。这些事项的应对以对财务报表整体进行审计并形成审计意见为背景，我们不对这些事项单独发表意见。我们确定下列事项是需要在审计报告中沟通的关键审计事项。

关键审计事项	该事项在审计中是如何应对的
<p>（一）以公允价值计量的金融工具估值</p> <p>请参阅财务报表附注“三、公司重要会计政策、会计估计”（十）所述的会计政策及“五、合并财务报表项目注释”（二）（十五）（十六）。</p> <p>截止 2019 年 12 月 31 日，公司持有的交易性金融资产、其他权益工具投资和其他非流动金融资产分别为 6,113,710.40 元、1,183,000,000.00 元和 146,334,088.46 元。</p> <p>由于公司金融工具的估值是基于市场数据与估值模型的结合，通常需要输入较多的变量。在这些输入值当中，大部分输入值均取自于流动市场的现有数据。如对于第三层次的金融工具而言，可观察的市场数据无法使用，会涉及重大判断及估计。</p> <p>由于涉及金额较大，且鉴于评估特定金融工具的价值所涉及的复杂程度，以及管理层在确定估值方法所采用的输入值时所运用判断的依赖程度，我们将以公允价值计量的金融工具的估值识别为关键审计事项。</p>	<p>我们对以公允价值计量的金融工具的估值识别执行的审计程序包括：</p> <p>（1）了解并评估管理层用于识别、计量和管理金融工具估值风险相关的内部控制流程的有效性；</p> <p>（2）评估公司运用的估值方法和关键参数的适当性；</p> <p>（3）对于第一层次非衍生金融工具的估值，我们独立获取可观察市场资料，复核公司使用的估值价格；</p> <p>（4）对于分类为第三层次的权益工具的估值，我们独立获取相关资产管理人或被投资单位提供的资产净值，结合公司的估值方法及管理层在估值方法中采用的关键参数，复核公司使用的估值价格。</p>
<p>（二）固定资产减值</p> <p>请参阅财务报表附注“三、公司重要会计政策、会计估计”（十九）所述的会计政策及“五、合并财务报表项目注释”（十八）。</p> <p>截止 2019 年 12 月 31 日，贵公司及其子公司主要固定</p>	<p>包括以下程序：</p> <p>（1）实地勘察了相关固定资产，检查固定资产的状况及本年度使用情况；</p> <p>（2）了解固定资产是否存在工艺落后、长期闲置等</p>

<p>资产包括房屋建筑物和包装业务生产设备等，固定资产账面价值 2,792,822,266.06 元，其中原值 7,779,126,973.54 元，累计折旧 4,897,934,678.42 元，固定资产减值准备 88,370,029.06 元。受市场条件和经济环境的影响，贵公司的个别子公司发生亏损且部分固定资产处于闲置状态，公司管理层认为相关固定资产存在减值迹象，固定资产的账面价值可能无法通过使用资产所产生的未来现金流量或处置资产来全部收回。管理层以资产预计未来现金流量的现值或公允价值减去处置费用后的净额两者之间的较高者确定固定资产的可回收金额。为确定资产预计未来现金流量的现值，管理层对固定资产所属的每个资产组编制折现的预计未来现金流量，其中会涉及重大的管理层判断，特别是在估计本身具有固有不确定性的未来收入及成本增长率、毛利率、折现率等方面。由于在确定固定资产减值准备时涉及重大的管理层判断，尤其在预计未来现金流量和估计固定资产可回收金额方面存在固有不确定性，以及由可能受到管理层偏向的影响，我们将评价贵公司固定资产减值准备识别为关键审计事项。</p>	<p>减值迹象： (3) 评价管理层对资产组的识别、评价资产减值方法是否符合企业会计准则的要求；将管理层编制的折现的预计现金流量的数据与经董事会批准的财务预算进行比较，包括：收入预测、成本预测、其他经营性支出预测； (4) 每个资产组本年的实际运营情况与上一年度管理层编制的财务预测进行比较，以评价管理预测的准确性； (5) 将我们对公司公司业务及行业的了解与公司管理层采用的假设进行比较，质疑和评价管理层在减值测试中采用的假设和关键判断，假设和关键判断包括在计算每一个资产组的预计未来现金流量的现值时所使用的未来销售增长率和成本增长率、毛利率、折现率； (6) 评价管理层在预计资产假设的敏感分析，考虑存在错误或管理层偏向的可能性；检查了资产减值相关信息在财务报表中的列报和披露情况，是否按照企业会计准则的要求反映了管理层关键假设所具有的风险。</p>
---	---

四、其他信息

贵公司管理层（以下简称管理层）对其他信息负责。其他信息包括贵公司 2019 年年度报告中涵盖的信息，但不包括财务报表和我们的审计报告。

我们对财务报表发表的审计意见不涵盖其他信息，我们也不对其他信息发表任何形式的鉴证结论。

结合我们对财务报表的审计，我们的责任是阅读其他信息，在此过程中，考虑其他信息是否与财务报表或我们在审计过程中了解到的情况存在重大不一致或者似乎存在重大错报。

基于我们已执行的工作，如果我们确定其他信息存在重大错报，我们应当报告该事实。在这方面，我们无任何事项需要报告。

五、管理层和治理层对财务报表的责任

管理层负责按照企业会计准则的规定编制财务报表，使其实现公允反映，并设计、执行和维护必要的内部控制，以使财务报表不存在由于舞弊或错误导致的重大错报。

在编制财务报表时，管理层负责评估贵公司的持续经营能力，披露与持续经营相关的事项（如适用），并运用持续经营假设，除非计划进行清算、终止运营或别无其他现实的选择。

治理层负责监督贵公司的财务报告过程。

六、注册会计师对财务报表审计的责任

我们的目标是对财务报表整体是否不存在由于舞弊或错误导致的重大错报获取合理保证，并出具包含审计意见的审计报告。合理保证是高水平的保证，但并不能保证按照审计准则执行的审计在某一重大错报存在时总能发现。错报可能由于舞弊或错误导致，如果合理预期错报单独或汇总起来可能影响财务报表使用者依据财务报表作出的经济决策，则通常认为错报是重大的。

在按照审计准则执行审计工作的过程中，我们运用职业判断，并保持职业怀疑。同时，我们也执行以下工作：

(1) 识别和评估由于舞弊或错误导致的财务报表重大错报风险，设计和实施审计程序以应对这些风险，并获取充分、适当的审计证据，作为发表审计意见的基础。由于舞弊可能涉及串通、伪造、故意遗漏、虚假陈述或凌驾于内部控制之上，未能发现由于舞弊导致的重大错报的风险高于未能发现由于错误导致的重大错报的风险。

(2) 了解与审计相关的内部控制，以设计恰当的审计程序。

(3) 评价管理层选用会计政策的恰当性和作出会计估计及相关披露的合理性。

(4) 对管理层使用持续经营假设的恰当性得出结论。同时，根据获取的审计证据，就可能导致对贵公司持续经营能力产生重大疑虑的事项或情况是否存在重大不确定性得出结论。如果我们得出结论认为存在重大不确定性，审计准则要求我们在审计报告中提请报表使用者注意财务报表中的相关披露；如果披露不充分，我们应当发表非无保留意见。我们的结论基于截至审计报告日可获得的信息。然而，未来的事项或情况可能导致贵公司不能持续经营。

(5) 评价财务报表的总体列报（包括披露）、结构和内容，并评价财务报表是否公允反映相关交易和事项。

(6) 就贵公司中实体或业务活动的财务信息获取充分、适当的审计证据，以对财务报表发表审计意见。我们负责指导、监督和执行集团审计，并对审计意见承担全部责任。

我们与治理层就计划的审计范围、时间安排和重大审计发现等事项进行沟通，包括沟通我们在审计中识别出的值得关注的内部控制缺陷。

我们还就已遵守与独立性相关的职业道德要求向治理层提供声明，并与治理层沟通可能被合理认为影响我们独立性的所有关系和其他事项，以及相关的防范措施（如适用）。

从与治理层沟通过的事项中，我们确定哪些事项对本期财务报表审计最为重要，因而构成关键审计事项。我们在审计报告中描述这些事项，除非法律法规禁止公开披露这些事项，或在极少数情形下，如果合理预期在审计报告中沟通某事项造成的负面后果超过在公众利益方面产生的益处，我们确定不应在审计报告中沟通该事项。

立信会计师事务所
(特殊普通合伙)

中国注册会计师：刘桢（项目合伙人）
中国注册会计师：张斌卿

中国·上海

二〇二〇年四月二十八日

二、财务报表

合并资产负债表

2019 年 12 月 31 日

编制单位：上海紫江企业集团股份有限公司

单位：元 币种：人民币

项目	附注五	2019 年 12 月 31 日	2018 年 12 月 31 日
流动资产：			
货币资金	(一)	1,578,786,748.46	1,327,654,747.56
结算备付金			
拆出资金			
交易性金融资产	(二)	6,113,710.40	
以公允价值计量且其变动计入当期损益的金融资产	(三)		4,833,746.40
衍生金融资产			
应收票据	(四)	21,921,666.05	60,872,266.70
应收账款	(五)	1,442,312,758.39	1,485,574,273.90
应收款项融资	(六)	142,866,704.47	
预付款项	(七)	261,395,095.29	225,867,963.73
应收保费			
应收分保账款			
应收分保合同准备金			
其他应收款	(八)	115,766,707.94	110,499,433.95
其中：应收利息			
应收股利			
买入返售金融资产			
存货	(九)	1,813,104,774.29	1,823,133,780.31
持有待售资产	(十)	4,737,119.79	
一年内到期的非流动资产			9,500,000.00
其他流动资产	(十一)	125,184,391.96	119,087,910.00
流动资产合计		5,512,189,677.04	5,167,024,122.55
非流动资产：			
发放贷款和垫款			
债权投资			
可供出售金融资产	(十二)		1,108,658,844.36
其他债权投资	(十三)		
持有至到期投资			
长期应收款	(十三)	15,549,322.93	
长期股权投资	(十四)	336,139,130.21	291,300,571.77
其他权益工具投资	(十五)	1,183,000,000.00	
其他非流动金融资产	(十六)	146,334,088.46	
投资性房地产	(十七)	189,308,981.13	181,091,747.56
固定资产	(十八)	2,792,822,266.06	2,942,396,514.38
在建工程	(十九)	128,649,585.65	211,838,764.87
生产性生物资产			
油气资产			
使用权资产			
无形资产	(二十)	214,963,302.99	223,303,784.20
开发支出			
商誉	(二十一)	144,660,795.19	144,660,795.19
长期待摊费用	(二十二)	52,097,802.84	63,794,091.23
递延所得税资产	(二十三)	38,419,680.52	26,678,053.33
其他非流动资产	(二十四)	27,019,529.30	13,567,617.47
非流动资产合计		5,268,964,485.28	5,207,290,784.36
资产总计		10,781,154,162.32	10,374,314,906.91
流动负债：			

短期借款	(二十五)	3,035,423,493.34	3,316,938,450.34
向中央银行借款			
拆入资金			
交易性金融负债			
以公允价值计量且其变动计入当期损益的金融负债			
衍生金融负债			
应付票据	(二十六)	313,161,835.55	271,784,133.97
应付账款	(二十七)	856,048,202.61	882,484,777.18
预收款项	(二十八)	214,635,531.39	266,967,747.48
卖出回购金融资产款			
吸收存款及同业存放			
代理买卖证券款			
代理承销证券款			
应付职工薪酬	(二十九)	106,746,232.47	85,224,738.12
应交税费	(三十)	71,681,519.55	81,097,993.48
其他应付款	(三十一)	210,413,346.68	195,836,905.35
其中：应付利息			6,290,163.17
应付股利		87,018.39	87,018.39
应付手续费及佣金			
应付分保账款			
持有待售负债			
一年内到期的非流动负债			
其他流动负债	(三十二)	72,523,095.03	
流动负债合计		4,880,633,256.62	5,100,334,745.92
非流动负债：			
保险合同准备金			
长期借款	(三十三)	592,193,862.67	493,000,000.00
应付债券			
其中：优先股			
永续债			
租赁负债			
长期应付款			
长期应付职工薪酬			
预计负债			
递延收益	(三十四)	38,117,599.85	41,051,146.03
递延所得税负债	(二十三)	103,180,362.14	35,682,193.53
其他非流动负债			
非流动负债合计		733,491,824.66	569,733,339.56
负债合计		5,614,125,081.28	5,670,068,085.48
所有者权益（或股东权益）：			
实收资本（或股本）	(三十五)	1,516,736,158.00	1,516,736,158.00
其他权益工具			
其中：优先股			
永续债			
资本公积	(三十六)	361,783,918.82	361,695,252.15
减：库存股			
其他综合收益	(三十七)	152,648,737.30	-197,714.20
专项储备			
盈余公积	(三十八)	598,498,422.62	565,456,023.19
一般风险准备			
未分配利润	(三十九)	2,288,002,467.29	2,025,435,777.85
归属于母公司所有者权益（或股东权益）合计		4,917,669,704.03	4,469,125,496.99
少数股东权益		249,359,377.01	235,121,324.44

所有者权益（或股东权益）合计		5,167,029,081.04	4,704,246,821.43
负债和所有者权益（或股东权益） 总计		10,781,154,162.32	10,374,314,906.91

法定代表人：沈雯

主管会计工作负责人：秦正余

会计机构负责人：王艳

母公司资产负债表

2019 年 12 月 31 日

编制单位：上海紫江企业集团股份有限公司

单位：元 币种：人民币

项目	附注十五	2019 年 12 月 31 日	2018 年 12 月 31 日
流动资产：			
货币资金		1,265,020,445.37	1,036,411,345.45
交易性金融资产			
以公允价值计量且其变动计入当期损益的金融资产			
衍生金融资产			
应收票据	（一）	15,232,303.08	19,755,720.34
应收账款	（二）	196,928,363.31	308,033,068.06
应收款项融资	（三）	500,000.00	
预付款项		42,462,964.30	21,560,303.93
其他应收款	（四）	2,090,224,463.99	2,163,180,494.36
其中：应收利息			
应收股利			
存货		67,085,202.62	76,700,949.26
持有待售资产			
一年内到期的非流动资产		550,798,263.89	
其他流动资产		15,848,797.46	16,026,338.92
流动资产合计		4,244,100,804.02	3,641,668,220.32
非流动资产：			
债权投资			
可供出售金融资产			162,921,087.40
其他债权投资			
持有至到期投资			
长期应收款			
长期股权投资	（五）	4,059,670,513.13	4,083,436,822.82
其他权益工具投资		252,000,000.00	
其他非流动金融资产		72,842,519.30	
投资性房地产			
固定资产		220,718,750.11	250,484,697.29
在建工程		9,553,353.35	1,490,032.95
生产性生物资产			
油气资产			
使用权资产			
无形资产		3,542,393.38	3,833,032.26
开发支出			
商誉			
长期待摊费用		3,731,294.91	3,496,032.33
递延所得税资产		12,791,453.80	8,348,564.98
其他非流动资产		190,359.00	550,000,000.00
非流动资产合计		4,635,040,636.98	5,064,010,270.03
资产总计		8,879,141,441.00	8,705,678,490.35
流动负债：			
短期借款		2,590,332,918.04	2,857,500,000.00

交易性金融负债			
以公允价值计量且其变动计入当期损益的金融负债			
衍生金融负债			
应付票据		188,367,729.75	122,167,573.00
应付账款		192,351,067.90	185,863,559.65
预收款项		14,708,412.56	13,926,216.68
应付职工薪酬		41,697,593.80	27,828,250.82
应交税费		10,721,139.38	15,122,588.30
其他应付款		781,040,749.48	745,851,507.43
其中：应付利息			5,848,749.08
应付股利			
持有待售负债			
一年内到期的非流动负债			
其他流动负债			
流动负债合计		3,819,219,610.91	3,968,259,695.88
非流动负债：			
长期借款		592,193,862.67	493,000,000.00
应付债券			
其中：优先股			
永续债			
租赁负债			
长期应付款			
长期应付职工薪酬			
预计负债			
递延收益		1,576,799.94	3,231,248.16
递延所得税负债		51,085,491.21	9,132,396.55
其他非流动负债			
非流动负债合计		644,856,153.82	505,363,644.71
负债合计		4,464,075,764.73	4,473,623,340.59
所有者权益（或股东权益）：			
实收资本（或股本）		1,516,736,158.00	1,516,736,158.00
其他权益工具			
其中：优先股			
永续债			
资本公积		741,075,463.96	741,075,463.96
减：库存股			
其他综合收益		96,739,355.99	-197,714.20
专项储备			
盈余公积		589,730,395.21	556,687,995.78
未分配利润		1,470,784,303.11	1,417,753,246.22
所有者权益（或股东权益）合计		4,415,065,676.27	4,232,055,149.76
负债和所有者权益（或股东权益）		8,879,141,441.00	8,705,678,490.35
总计			

法定代表人：沈雯

主管会计工作负责人：秦正余

会计机构负责人：王艳

合并利润表

2019 年 1—12 月

单位：元 币种：人民币

项目	附注五	2019 年度	2018 年度
一、营业总收入		9,210,963,560.33	9,009,856,257.37
其中：营业收入	（四十）	9,210,963,560.33	9,009,856,257.37
利息收入			
已赚保费			

手续费及佣金收入			
二、营业总成本		8,750,058,393.59	8,658,229,308.38
其中：营业成本	(四十)	7,350,875,302.45	7,310,546,242.61
利息支出			
手续费及佣金支出			
退保金			
赔付支出净额			
提取保险责任准备金净额			
保单红利支出			
分保费用			
税金及附加	(四十一)	73,079,382.54	81,355,450.41
销售费用	(四十二)	415,607,293.37	370,265,041.40
管理费用	(四十三)	585,014,919.68	561,984,233.20
研发费用	(四十四)	178,046,706.69	159,205,676.67
财务费用	(四十五)	147,434,788.86	174,872,664.09
其中：利息费用		169,487,252.53	181,500,679.65
利息收入		27,180,846.70	10,522,894.47
加：其他收益	(四十六)	40,926,328.49	33,688,792.31
投资收益（损失以“-”号填列）	(四十七)	61,262,121.75	209,350,442.40
其中：对联营企业和合营企业的投资收益		34,294,971.90	24,333,506.32
以摊余成本计量的金融资产终止确认收益			
汇兑收益（损失以“-”号填列）			
净敞口套期收益（损失以“-”号填列）			
公允价值变动收益（损失以“-”号填列）	(四十八)	-9,090,993.58	-598,033.60
信用减值损失（损失以“-”号填列）	(四十九)	-4,640,311.69	
资产减值损失（损失以“-”号填列）	(五十)	-4,581,626.44	-30,690,273.98
资产处置收益（损失以“-”号填列）	(五十一)	65,269,481.77	-8,886,611.49
三、营业利润（亏损以“-”号填列）		610,050,167.04	554,491,264.63
加：营业外收入	(五十二)	2,906,818.48	6,998,050.91
减：营业外支出	(五十三)	18,374,935.88	9,405,127.25
四、利润总额（亏损总额以“-”号填列）		594,582,049.64	552,084,188.29
减：所得税费用	(五十四)	74,709,138.16	98,861,697.14
五、净利润（净亏损以“-”号填列）		519,872,911.48	453,222,491.15
（一）按经营持续性分类			
1.持续经营净利润（净亏损以“-”号填列）		519,872,911.48	453,222,491.15
2.终止经营净利润（净亏损以“-”号填列）			
（二）按所有权归属分类			
1.归属于母公司股东的净利润（净亏损以“-”号填列）		494,198,437.20	432,742,261.14
2.少数股东损益（净亏损以“-”号填列）		25,674,474.28	20,480,230.01
六、其他综合收益的税后净额		8,065,897.27	-197,714.20
（一）归属母公司所有者的其他综合收益的税后净额		7,761,787.27	-197,714.20
1.不能重分类进损益的其他综合收益		12,445,890.00	
（1）重新计量设定受益计划变动额			
（2）权益法下不能转损益的其他综合收益			
（3）其他权益工具投资公允价值变动		12,445,890.00	
（4）企业自身信用风险公允价值变动			
2.将重分类进损益的其他综合收益		-4,684,102.73	-197,714.20
（1）权益法下可转损益的其他综合收益		-4,684,102.73	-197,714.20
（2）其他债权投资公允价值变动			
（3）可供出售金融资产公允价值变动损益			
（4）金融资产重分类计入其他综合收益的金额			
（5）持有至到期投资重分类为可供出售金融资产损益			
（6）其他债权投资信用减值准备			
（7）现金流量套期储备（现金流量套期损益的有效部分）			
（8）外币财务报表折算差额			
（9）其他			

(二) 归属于少数股东的其他综合收益的税后净额		304,110.00	
七、综合收益总额		527,938,808.75	453,024,776.95
(一) 归属于母公司所有者的综合收益总额		501,960,224.47	432,544,546.94
(二) 归属于少数股东的综合收益总额		25,978,584.28	20,480,230.01
八、每股收益：			
(一) 基本每股收益(元/股)		0.326	0.285
(二) 稀释每股收益(元/股)		0.326	0.285

法定代表人：沈雯

主管会计工作负责人：秦正余

会计机构负责人：王艳

母公司利润表

2019 年 1—12 月

单位：元 币种：人民币

项目	附注十五	2019 年度	2018 年度
一、营业收入	(六)	1,929,868,947.04	2,086,705,633.06
减：营业成本	(六)	1,666,232,791.29	1,845,516,087.46
税金及附加		8,675,941.63	12,294,452.07
销售费用		14,594,170.57	11,671,168.52
管理费用		97,844,793.86	85,137,352.99
研发费用		7,011,340.68	8,509,058.78
财务费用		123,367,343.52	147,067,700.06
其中：利息费用		142,169,551.13	153,649,509.87
利息收入		20,136,365.89	8,022,302.81
加：其他收益		13,057,899.23	9,730,507.53
投资收益（损失以“-”号填列）	(七)	269,816,783.73	423,018,727.42
其中：对联营企业和合营企业的投资收益		28,496,827.38	59,460,100.14
以摊余成本计量的金融资产终止确认收益			
净敞口套期收益（损失以“-”号填列）			
公允价值变动收益（损失以“-”号填列）		3,568,889.30	
信用减值损失（损失以“-”号填列）		79,511.09	
资产减值损失（损失以“-”号填列）			2,594,937.34
资产处置收益（损失以“-”号填列）		1,983,961.81	9,204,244.49
二、营业利润（亏损以“-”号填列）		300,649,610.65	421,058,229.96
加：营业外收入		51,064.88	43,484.71
减：营业外支出		71,354.47	1,731,508.37
三、利润总额（亏损总额以“-”号填列）		300,629,321.06	419,370,206.30
减：所得税费用		6,029,348.48	7,960,214.23
四、净利润（净亏损以“-”号填列）		294,599,972.58	411,409,992.07
(一) 持续经营净利润（净亏损以“-”号填列）		294,599,972.58	411,409,992.07
(二) 终止经营净利润（净亏损以“-”号填列）			
五、其他综合收益的税后净额		-19,834,102.73	-197,714.20
(一) 不能重分类进损益的其他综合收益		-15,150,000.00	
1.重新计量设定受益计划变动额			
2.权益法下不能转损益的其他综合收益			
3.其他权益工具投资公允价值变动		-15,150,000.00	
4.企业自身信用风险公允价值变动			
(二) 将重分类进损益的其他综合收益		-4,684,102.73	-197,714.20
1.权益法下可转损益的其他综合收益		-4,684,102.73	-197,714.20
2.其他债权投资公允价值变动			
3.可供出售金融资产公允价值变动损益			
4.金融资产重分类计入其他综合收益的			

金额			
5.持有至到期投资重分类为可供出售金融资产损益			
6.其他债权投资信用减值准备			
7.现金流量套期储备（现金流量套期损益的有效部分）			
8.外币财务报表折算差额			
9.其他			
六、综合收益总额		274,765,869.85	411,212,277.87
七、每股收益：			
（一）基本每股收益(元/股)			
（二）稀释每股收益(元/股)			

法定代表人：沈雯

主管会计工作负责人：秦正余

会计机构负责人：王艳

合并现金流量表

2019年1—12月

单位：元 币种：人民币

项目	附注五	2019年度	2018年度
一、经营活动产生的现金流量：			
销售商品、提供劳务收到的现金		10,719,853,352.08	10,341,799,670.79
客户存款和同业存放款项净增加额			
向中央银行借款净增加额			
向其他金融机构拆入资金净增加额			
收到原保险合同保费取得的现金			
收到再保业务现金净额			
保户储金及投资款净增加额			
收取利息、手续费及佣金的现金			
拆入资金净增加额			
回购业务资金净增加额			
代理买卖证券收到的现金净额			
收到的税费返还		28,343,190.25	25,618,812.50
收到其他与经营活动有关的现金	（五十五）	481,907,160.79	367,945,147.85
经营活动现金流入小计		11,230,103,703.12	10,735,363,631.14
购买商品、接受劳务支付的现金		7,796,845,326.16	7,451,514,382.81
客户贷款及垫款净增加额			
存放中央银行和同业款项净增加额			
支付原保险合同赔付款项的现金			
拆出资金净增加额			
支付利息、手续费及佣金的现金			
支付保单红利的现金			
支付给职工及为职工支付的现金		1,013,294,378.66	938,910,396.82
支付的各项税费		459,844,002.02	569,766,191.11
支付其他与经营活动有关的现金	（五十五）	971,429,375.15	777,183,123.99
经营活动现金流出小计		10,241,413,081.99	9,737,374,094.73
经营活动产生的现金流量净额		988,690,621.13	997,989,536.41
二、投资活动产生的现金流量：			
收回投资收到的现金		368,296,256.69	2,342,749,060.28
取得投资收益收到的现金		48,731,922.71	78,940,084.34
处置固定资产、无形资产和其他长期资产收回的现金净额		176,907,315.00	65,884,057.82
处置子公司及其他营业单位收到的现金净额			
收到其他与投资活动有关的现金	（五十五）	9,500,000.00	
投资活动现金流入小计		603,435,494.40	2,487,573,202.44

购建固定资产、无形资产和其他长期资产支付的现金		368,005,153.67	312,898,501.93
投资支付的现金		387,910,148.97	2,384,927,612.38
质押贷款净增加额			
取得子公司及其他营业单位支付的现金净额			
支付其他与投资活动有关的现金	(五十五)	9,500,000.00	
投资活动现金流出小计		765,415,302.64	2,697,826,114.31
投资活动产生的现金流量净额		-161,979,808.24	-210,252,911.87
三、筹资活动产生的现金流量：			
吸收投资收到的现金			
其中：子公司吸收少数股东投资收到的现金			
取得借款收到的现金		5,118,854,534.93	4,892,262,249.68
收到其他与筹资活动有关的现金		200,000,000.00	
筹资活动现金流入小计		5,318,854,534.93	4,892,262,249.68
偿还债务支付的现金		5,307,908,903.22	4,922,082,022.20
分配股利、利润或偿付利息支付的现金		409,074,217.12	421,398,231.89
其中：子公司支付给少数股东的股利、利润		12,166,298.79	11,858,546.74
支付其他与筹资活动有关的现金		200,000,000.00	13,750,000.00
筹资活动现金流出小计		5,916,983,120.34	5,357,230,254.09
筹资活动产生的现金流量净额		-598,128,585.41	-464,968,004.41
四、汇率变动对现金及现金等价物的影响		2,955,162.68	721,355.56
五、现金及现金等价物净增加额		231,537,390.16	323,489,975.69
加：期初现金及现金等价物余额		1,287,725,614.97	964,235,639.28
六、期末现金及现金等价物余额		1,519,263,005.13	1,287,725,614.97

法定代表人：沈雯

主管会计工作负责人：秦正余

会计机构负责人：王艳

母公司现金流量表

2019 年 1—12 月

单位：元 币种：人民币

项目	附注	2019年度	2018年度
一、经营活动产生的现金流量：			
销售商品、提供劳务收到的现金		2,339,978,560.05	2,454,389,566.87
收到的税费返还		278,821.64	4,128,114.74
收到其他与经营活动有关的现金		14,150,307,743.31	14,796,672,391.85
经营活动现金流入小计		16,490,565,125.00	17,255,190,073.46
购买商品、接受劳务支付的现金		1,804,985,929.72	2,128,968,332.10
支付给职工及为职工支付的现金		101,607,615.36	98,024,181.39
支付的各项税费		59,856,395.19	105,528,029.20
支付其他与经营活动有关的现金		14,041,960,666.70	14,670,533,395.23
经营活动现金流出小计		16,008,410,606.97	17,003,053,937.92
经营活动产生的现金流量净额		482,154,518.03	252,136,135.54
二、投资活动产生的现金流量：			
收回投资收到的现金		464,428,363.68	2,334,399,060.28
取得投资收益收到的现金		264,043,959.23	370,357,675.07
处置固定资产、无形资产和其他长期资产收回的现金净额		59,663,585.69	52,564,978.50
处置子公司及其他营业单位收到的现金净额			
收到其他与投资活动有关的现金			190,000,000.00
投资活动现金流入小计		788,135,908.60	2,947,321,713.85

购建固定资产、无形资产和其他长期资产支付的现金		71,352,748.41	47,474,411.71
投资支付的现金		437,910,148.97	2,499,495,832.38
取得子公司及其他营业单位支付的现金净额			
支付其他与投资活动有关的现金			140,000,000.00
投资活动现金流出小计		509,262,897.38	2,686,970,244.09
投资活动产生的现金流量净额		278,873,011.22	260,351,469.76
三、筹资活动产生的现金流量：			
吸收投资收到的现金			
取得借款收到的现金		4,551,179,991.29	4,282,911,299.13
收到其他与筹资活动有关的现金		200,000,000.00	
筹资活动现金流入小计		4,751,179,991.29	4,282,911,299.13
偿还债务支付的现金		4,725,279,991.29	4,278,831,299.13
分配股利、利润或偿付利息支付的现金		369,401,943.20	381,997,066.57
支付其他与筹资活动有关的现金		200,000,000.00	
筹资活动现金流出小计		5,294,681,934.49	4,660,828,365.70
筹资活动产生的现金流量净额		-543,501,943.20	-377,917,066.57
四、汇率变动对现金及现金等价物的影响		22,073.07	-719,081.64
五、现金及现金等价物净增加额		217,547,659.12	133,851,457.09
加：期初现金及现金等价物余额		1,018,618,334.50	884,766,877.41
六、期末现金及现金等价物余额		1,236,165,993.62	1,018,618,334.50

法定代表人：沈雯

主管会计工作负责人：秦正余

会计机构负责人：王艳

合并所有者权益变动表
2019 年 1—12 月

单位:元 币种:人民币

项目	2019 年度													少数股东权益	所有者权益合计
	归属于母公司所有者权益														
	实收资本(或股本)	其他权益工具			资本公积	减:库存股	其他综合收益	专项储备	盈余公积	一般风险准备	未分配利润	其他	小计		
优先股		永续债	其他												
一、上年期末余额	1,516,736,158.00				361,695,252.15		-197,714.20		565,456,023.19		2,025,435,777.85		4,469,125,496.99	235,121,324.44	4,704,246,821.43
加: 会计政策变更							145,084,664.23		3,582,402.17		25,338,673.20		174,005,739.60	387,767.08	174,393,506.68
前期差错更正															
同一控制下企业合并															
其他															
二、本年期初余额	1,516,736,158.00				361,695,252.15		144,886,950.03		569,038,425.36		2,050,774,451.05		4,643,131,236.59	235,509,091.52	4,878,640,328.11
三、本期增减变动金额(减少以“一”号填列)					88,666.67		7,761,787.27		29,459,997.26		237,228,016.24		274,538,467.44	13,850,285.49	288,388,752.93
(一) 综合收益总额							7,761,787.27				494,198,437.20		501,960,224.47	25,978,584.28	527,938,808.75
(二) 所有者投入和减少资本					88,666.67								88,666.67	38,000.00	126,666.67
1. 所有者投入的普通股															
2. 其他权益工具持有者投入资本															
3. 股份支付计入所有者权益的金额					88,666.67								88,666.67	38,000.00	126,666.67
4. 其他															
(三) 利润分配									29,459,997.26		-256,970,420.96		-227,510,423.70	-12,166,298.79	-239,676,722.49
1. 提取盈余公积									29,459,997.26		-29,459,997.26				
2. 提取一般风险准备															
3. 对所有者(或股													-227,510,423.70	-227,510,423.70	-12,166,298.79

东)的分配																		
4. 其他																		
(四)所有者权益 内部结转																		
1. 资本公积转增资本 (或股本)																		
2. 盈余公积转增资本 (或股本)																		
3. 盈余公积弥补亏损																		
4. 设定受益计划变动额 结转留存收益																		
5. 其他综合收益结转 留存收益																		
6. 其他																		
(五)专项储备																		
1. 本期提取																		
2. 本期使用																		
(六)其他																		
四、本期末余额	1,516,736,158.00				361,783,918.82		152,648,737.30		598,498,422.62		2,288,002,467.29		4,917,669,704.03	249,359,377.01				5,167,029,081.04

项目	2018 年度														少数股东权益	所有者权益合计		
	归属于母公司所有者权益												小计					
	实收资本(或股本)	其他权益工具			资本公积	减:库存股	其他综合收益	专项储备	盈余公积	一般风险准备	未分配利润	其他						
		优先股	永续债	其他														
一、上年期末余额	1,516,736,158.00				361,748,232.11			524,315,023.98		1,861,344,939.62		4,264,144,353.71	240,189,505.91				4,504,333,859.62	
加: 会计政策变更																		
前期差错更正																		
同一控制下企业合并																		
其他																		
二、本年期初余额	1,516,736,158.00				361,748,232.11			524,315,023.98		1,861,344,939.62		4,264,144,353.71	240,189,505.91					4,504,333,859.62
三、本期增减变动金额 (减少以“-”号填)					-52,979.96		-197,714.20	41,140,999.21		164,090,838.23		204,981,143.28	-5,068,181.47					199,912,961.81

2019 年年度报告

列)													
(一)综合收益总额						-197,714.20			432,742,261.14		432,544,546.94	20,480,230.01	453,024,776.95
(二)所有者投入和减少资本				143,331.08							143,331.08	-13,688,572.40	-13,545,241.32
1. 所有者投入的普通股												-13,750,000.00	-13,750,000.00
2. 其他权益工具持有者投入资本													
3. 股份支付计入所有者权益的金额				143,331.08							143,331.08	61,427.60	204,758.68
4. 其他													
(三)利润分配								41,140,999.21	-268,651,422.91		-227,510,423.70	-11,858,546.74	-239,368,970.44
1. 提取盈余公积								41,140,999.21	-41,140,999.21				
2. 提取一般风险准备													
3. 对所有者(或股东)的分配									-227,510,423.70		-227,510,423.70	-11,858,546.74	-239,368,970.44
4. 其他													
(四)所有者权益内部结转													
1. 资本公积转增资本(或股本)													
2. 盈余公积转增资本(或股本)													
3. 盈余公积弥补亏损													
4. 设定受益计划变动额结转留存收益													
5. 其他综合收益结转留存收益													
6. 其他													
(五)专项储备													
1. 本期提取													
2. 本期使用													
(六)其他				-196,311.04							-196,311.04	-1,292.34	-197,603.38
四、本期期末余额	1,516,736,158.00			361,695,252.15		-197,714.20		565,456,023.19	2,025,435,777.85		4,469,125,496.99	235,121,324.44	4,704,246,821.43

法定代表人：沈雯

主管会计工作负责人：秦正余

会计机构负责人：王艳

母公司所有者权益变动表

2019 年 1—12 月

单位：元 币种：人民币

2019 年年度报告

项目	2019 年度										
	实收资本 (或股本)	其他权益工具			资本公积	减：库存股	其他综合收益	专项储备	盈余公积	未分配利润	所有者权益合计
		优先股	永续债	其他							
一、上年期末余额	1,516,736,158.00				741,075,463.96		-197,714.20		556,687,995.78	1,417,753,246.22	4,232,055,149.76
加：会计政策变更							116,771,172.92		3,582,402.17	15,401,505.27	135,755,080.36
前期差错更正											
其他											
二、本年期初余额	1,516,736,158.00				741,075,463.96		116,573,458.72		560,270,397.95	1,433,154,751.49	4,367,810,230.12
三、本期增减变动金额(减少以“－”号填列)							-19,834,102.73		29,459,997.26	37,629,551.62	47,255,446.15
(一) 综合收益总额							-19,834,102.73			294,599,972.58	274,765,869.85
(二) 所有者投入和减少资本											
1. 所有者投入的普通股											
2. 其他权益工具持有者投入资本											
3. 股份支付计入所有者权益的金额											
4. 其他											
(三) 利润分配									29,459,997.26	-256,970,420.96	-227,510,423.70
1. 提取盈余公积									29,459,997.26	-29,459,997.26	
2. 对所有者(或股东)的分配										-227,510,423.70	-227,510,423.70
3. 其他											
(四) 所有者权益内部结转											
1. 资本公积转增资本(或股本)											
2. 盈余公积转增资本(或股本)											
3. 盈余公积弥补亏损											
4. 设定受益计划变动额结转留存收益											
5. 其他综合收益结转留存收益											
6. 其他											
(五) 专项储备											
1. 本期提取											
2. 本期使用											
(六) 其他											
四、本期末余额	1,516,736,158.00				741,075,463.96		96,739,355.99		589,730,395.21	1,470,784,303.11	4,415,065,676.27

项目	2018 年度										
	实收资本 (或股本)	其他权益工具			资本公积	减：库存股	其他综合收益	专项储备	盈余公积	未分配利润	所有者权益合计
		优先股	永续债	其他							
一、上年期末余额	1,516,736,158.00				741,154,505.31				515,546,996.57	1,274,994,677.06	4,048,432,336.94

加：会计政策变更										
前期差错更正										
其他										
二、本年期初余额	1,516,736,158.00			741,154,505.31			515,546,996.57	1,274,994,677.06	4,048,432,336.94	
三、本期增减变动金额（减少以“－”号填列）				-79,041.35		-197,714.20	41,140,999.21	142,758,569.16	183,622,812.82	
（一）综合收益总额						-197,714.20		411,409,992.07	411,212,277.87	
（二）所有者投入和减少资本				-79,041.35					-79,041.35	
1. 所有者投入的普通股										
2. 其他权益工具持有者投入资本										
3. 股份支付计入所有者权益的金额										
4. 其他				-79,041.35					-79,041.35	
（三）利润分配							41,140,999.21	-268,651,422.91	-227,510,423.70	
1. 提取盈余公积							41,140,999.21	-41,140,999.21		
2. 对所有者（或股东）的分配								-227,510,423.70	-227,510,423.70	
3. 其他										
（四）所有者权益内部结转										
1. 资本公积转增资本（或股本）										
2. 盈余公积转增资本（或股本）										
3. 盈余公积弥补亏损										
4. 设定受益计划变动额结转留存收益										
5. 其他综合收益结转留存收益										
6. 其他										
（五）专项储备										
1. 本期提取										
2. 本期使用										
（六）其他										
四、本期期末余额	1,516,736,158.00			741,075,463.96		-197,714.20	556,687,995.78	1,417,753,246.22	4,232,055,149.76	

法定代表人：沈雯

主管会计工作负责人：秦正余

会计机构负责人：王艳

三、公司基本情况

1. 公司概况

√适用□不适用

上海紫江企业集团股份有限公司（以下简称“公司”或“本公司”）前身系上海紫江企业有限公司。1999年3月经上海市人民政府沪府[1999]20号文、上海市外国投资工作委员会沪外资委批字（99）第287号文件批准，变更为中外合资股份有限公司。统一社会信用代码：913100006072212052。经中国证监会证监发行字[1999]82号文核准，公司于1999年7月13日向社会公开发行人民币普通股8,500万股，形成总股本32,340万股，其中通过上海证券交易所上网定价发行了人民币普通股7,650万股，向证券投资基金配售了人民币普通股850万股，发行价为7.84元/股；1999年8月在上海证券交易所上市，所属行业为工业。

截止2019年12月31日，股本总额为1,516,736,158.00元，股本总数为1,516,736,158股，无限售条件的股份为1,516,736,158股，占股份总额的100%。公司注册资本为人民币151,673.6158万元，经营范围为：生产PET瓶及瓶坯等容器包装、各种瓶盖、标签、涂装材料和其他新型包装材料；销售自产产品，从事货物及技术的进出口业务，包装印刷，仓储服务（除危险品）。公司注册地：上海市申富路618号，总部办公地：虹桥路2272号虹桥商务大厦7楼C座。公司的基本组织架构如下：

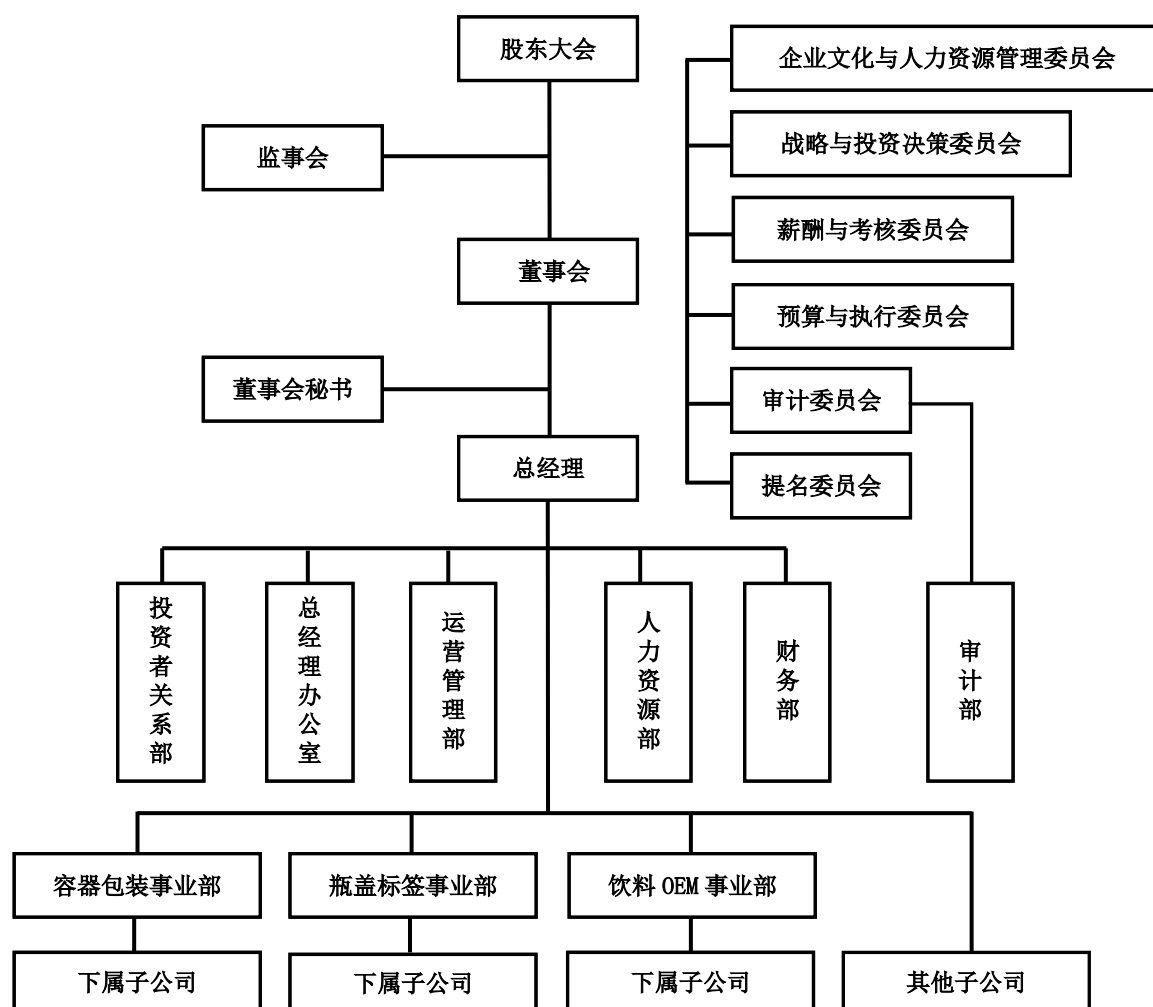

本财务报表已经公司第七届董事会第十七次会议于2020年4月28日批准报出。

2. 合并财务报表范围

√适用□不适用

截至 2019 年 12 月 31 日止，本公司合并财务报表范围内子公司如下：

序号	子公司名称
1	沈阳紫泉包装有限公司
2	上海紫泉标签有限公司
3	广东紫泉标签有限公司
4	广东紫泉包装有限公司
5	重庆紫泉包装有限公司
6	沈阳紫日包装有限公司
7	成都紫江包装有限公司
8	昆明紫江包装有限公司
9	上海紫江创业投资有限公司
10	上海紫江商贸控股有限公司
11	温州鹏瓯商贸有限公司
12	泰州富润达食品有限公司
13	广州紫江包装有限公司
14	上海紫燕合金应用科技有限公司
15	南昌紫江包装有限公司
16	江西紫江包装有限公司
17	合肥紫江包装有限公司
18	福州紫江包装有限公司
19	沈阳紫江包装有限公司
20	武汉紫江企业有限公司
21	上海紫江特种瓶业有限公司
22	山东紫江包装有限公司
23	桂林紫泉饮料工业有限公司
24	南京紫泉饮料工业有限公司
25	成都紫泉饮料工业有限公司
26	沈阳紫泉饮料工业有限公司
27	上海紫江食品容器包装有限公司
28	江苏紫江食品容器包装有限公司
29	四川紫日包装有限公司
30	宜昌紫泉饮料工业有限公司
31	西安紫江企业有限公司
32	陕西紫泉饮料工业有限公司
33	上海紫华企业有限公司
34	上海紫泉包装有限公司
35	武汉紫江包装有限公司
36	上海紫日包装有限公司
37	上海紫江喷铝环保材料有限公司
38	上海虹桥商务大厦有限公司
39	上海紫江新材料科技股份有限公司
40	上海紫东薄膜材料股份有限公司
41	上海紫丹印务有限公司
42	武汉紫海塑料制品有限公司
43	上海紫泉饮料工业有限公司
44	上海紫丹食品包装印刷有限公司
45	上海紫都余山房产有限公司
46	上海紫江伊城科技有限公司
47	上海紫江国际贸易有限公司
48	上海紫久国际贸易有限公司
49	宁波市鄞州兴顺食品有限公司
50	杭州明君食品有限公司
51	苏州淳润商贸有限公司

序号	子公司名称
52	嘉兴市优博贸易有限公司
53	湖州隆达旺食品有限公司
54	扬州富润达食品有限公司
55	杭州荣盛食品有限公司
56	绍兴市鼎业食品有限公司
57	杭州市农工商有限公司
58	盐城市紫城食品商贸有限公司
59	郑州紫江包装有限公司
60	杭州紫江包装有限公司
61	天津实发-紫江包装有限公司
62	上海紫东尼龙材料科技有限公司
63	上海紫江彩印包装有限公司
64	慈溪宝润贸易有限公司
65	衢州市好利食品有限公司
66	绍兴市华盛食品有限公司
67	杭州华商贸易有限公司
68	连云港市润旺商贸有限公司
69	无锡真旺食品有限公司
70	宁波华联商旅发展有限公司
71	温州理想商务有限公司
72	南京紫乐饮料工业有限公司
73	上海紫江特种包装有限公司
74	上海紫颀包装材料有限公司
75	安徽紫江复合材料科技有限公司
76	安徽紫泉智能标签科技有限公司
77	安徽紫江喷铝环保材料有限公司
78	眉山紫江包装有限公司
79	重庆紫江包装材料有限公司
80	青岛紫江包装有限公司
81	上海紫丹包装科技有限公司
82	上海紫华薄膜科技有限公司
83	湖北紫丹包装科技有限公司
84	武汉紫江国际贸易有限公司

本期合并财务报表范围及其变化情况详见本附注“八、合并范围的变更”和“九、在其他主体中的权益”。

四、财务报表的编制基础

1. 编制基础

公司以持续经营为基础，根据实际发生的交易和事项，按照财政部颁布的《企业会计准则——基本准则》和各项具体会计准则、企业会计准则应用指南、企业会计准则解释及其他相关规定（以下合称“企业会计准则”），以及中国证券监督管理委员会《公开发行证券的公司信息披露编报规则第15号——财务报告的一般规定》的披露规定编制财务报表。

2. 持续经营

√适用□不适用

公司不存在可能导致对公司自报告期末起12个月内的持续经营能力产生重大疑虑的事项或情况。

五、重要会计政策及会计估计

具体会计政策和会计估计提示：

√适用□不适用

以下披露内容已涵盖了本公司根据实际生产经营特点制定的具体会计政策和会计估计。

1. 遵循企业会计准则的声明

本公司所编制的财务报表符合企业会计准则的要求，真实、完整地反映了本公司 2019 年 12 月 31 日的合并及母公司财务状况以及 2019 年度的合并及母公司经营成果和现金流量。

2. 会计期间

自公历 1 月 1 日至 12 月 31 日止为一个会计年度。

3. 营业周期

适用 不适用

本公司营业周期为 12 个月。

4. 记账本位币

本公司采用人民币为记账本位币。

5. 同一控制下和非同一控制下企业合并的会计处理方法

适用 不适用

同一控制下企业合并：本公司在企业合并中取得的资产和负债，按照合并日被合并方资产、负债（包括最终控制方收购被合并方而形成的商誉）在最终控制方合并财务报表中的账面价值计量。在合并中取得的净资产账面价值与支付的合并对价账面价值（或发行股份面值总额）的差额，调整资本公积中的股本溢价，资本公积中的股本溢价不足冲减的，调整留存收益。

非同一控制下企业合并：本公司在购买日对作为企业合并对价付出的资产、发生或承担的负债按照公允价值计量，公允价值与其账面价值的差额，计入当期损益。合并成本大于合并中取得的被购买方可辨认净资产公允价值份额的差额，确认为商誉；合并成本小于合并中取得的被购买方可辨认净资产公允价值份额的差额，计入当期损益。

为企业合并发生的直接相关费用于发生时计入当期损益；为企业合并而发行权益性证券或债务性证券的交易费用，计入权益性证券或债务性证券的初始确认金额。

6. 合并财务报表的编制方法

适用 不适用

(1) 合并范围

合并财务报表的合并范围以控制为基础确定，合并范围包括本公司及全部子公司。

(2) 合并程序

本公司以自身和各子公司的财务报表为基础，根据其他有关资料，编制合并财务报表。本公司编制合并财务报表，将整个企业集团视为一个会计主体，依据相关企业会计准则的确认、计量和列报要求，按照统一的会计政策，反映本企业集团整体财务状况、经营成果和现金流量。

所有纳入合并财务报表合并范围的子公司所采用的会计政策、会计期间与本公司一致，如子公司采用的会计政策、会计期间与本公司不一致的，在编制合并财务报表时，按本公司的会计政策、会计期间进行必要的调整。对于非同一控制下企业合并取得的子公司，以购买日可辨认净资产公允价值为基础对其财务报表进行调整。对于同一控制下企业合并取得的子公司，以其资产、负债（包括最终控制方收购该子公司而形成的商誉）在最终控制方财务报表中的账面价值为基础对其财务报表进行调整。

子公司所有者权益、当期净损益和当期综合收益中属于少数股东的份额分别在合并资产负债表中所有者权益项目下、合并利润表中净利润项目下和综合收益总额项目下单独列示。子公司少数股东分担的当期亏损超过了少数股东在该子公司期初所有者权益中所享有份额而形成的余额，冲减少数股东权益。

1) 增加子公司或业务

在报告期内，若因同一控制下企业合并增加子公司或业务的，则调整合并资产负债表的期初数；将子公司或业务合并当期期初至报告期末的收入、费用、利润纳入合并利润表；将子公司或业务合并当期期初至报告期末的现金流量纳入合并现金流量表，同时对比较报表的相关项目进行调整，视同合并后的报告主体自最终控制方开始控制时点起一直存在。

因追加投资等原因能够对同一控制下的被投资方实施控制的，视同参与合并的各方在最终控制方开始控制时即以目前的状态存在进行调整。在取得被合并方控制权之前持有的股权投资，在取得原股权之日与合并方和被合并方同处于同一控制之日孰晚日起至合并日之间已确认有关损益、其他综合收益以及其他净资产变动，分别冲减比较报表期间的期初留存收益或当期损益。

在报告期内，若因非同一控制下企业合并增加子公司或业务的，则不调整合并资产负债表期初数；将该子公司或业务自购买日至报告期末的收入、费用、利润纳入合并利润表；该子公司或业务自购买日至报告期末的现金流量纳入合并现金流量表。

因追加投资等原因能够对非同一控制下的被投资方实施控制的，对于购买日之前持有的被购买方的股权，本公司按照该股权在购买日的公允价值进行重新计量，公允价值与其账面价值的差额计入当期投资收益。购买日之前持有的被购买方的股权涉及权益法核算下的其他综合收益以及除净损益、其他综合收益和利润分配之外的其他所有者权益变动的，与其相关的其他综合收益、其他所有者权益变动转为购买日所属当期投资收益，由于被投资方重新计量设定受益计划净负债或净资产变动而产生的其他综合收益除外。

2) 处置子公司或业务

①一般处理方法

在报告期内，本公司处置子公司或业务，则该子公司或业务期初至处置日的收入、费用、利润纳入合并利润表；该子公司或业务期初至处置日的现金流量纳入合并现金流量表。

因处置部分股权投资或其他原因丧失了对被投资方控制权时，对于处置后的剩余股权投资，本公司按照其在丧失控制权日的公允价值进行重新计量。处置股权取得的对价与剩余股权公允价值之和，减去按原持股比例计算应享有原有子公司自购买日或合并日开始持续计算的净资产的份额与商誉之和的差额，计入丧失控制权当期的投资收益。与原有子公司股权投资相关的其他综合收益或除净损益、其他综合收益及利润分配之外的其他所有者权益变动，在丧失控制权时转为当期投资收益，由于被投资方重新计量设定受益计划净负债或净资产变动而产生的其他综合收益除外。

因其他投资方对子公司增资而导致本公司持股比例下降从而丧失控制权的，按照上述原则进行会计处理。

②分步处置子公司

通过多次交易分步处置对子公司股权投资直至丧失控制权的，处置对子公司股权投资的各项交易的条款、条件以及经济影响符合以下一种或多种情况，通常表明应将多次交易事项作为一揽子交易进行会计处理：

- i. 这些交易是同时或者在考虑了彼此影响的情况下订立的；
- ii. 这些交易整体才能达成一项完整的商业结果；
- iii. 一项交易的发生取决于其他至少一项交易的发生；
- iv. 一项交易单独看是不经济的，但是和其他交易一并考虑时是经济的。

处置对子公司股权投资直至丧失控制权的各项交易属于一揽子交易的，本公司将各项交易作为一项处置子公司并丧失控制权的交易进行会计处理；但是，在丧失控制权之前每一次处置价款与处置投资对应的享有该子公司净资产份额的差额，在合并财务报表中确认为其他综合收益，在丧失控制权时一并转入丧失控制权当期的损益。

处置对子公司股权投资直至丧失控制权的各项交易不属于一揽子交易的，在丧失控制权之前，按不丧失控制权的情况下部分处置对子公司的股权投资的相关政策进行会计处理；在丧失控制权时，按处置子公司一般处理方法进行会计处理。

3) 购买子公司少数股权

本公司因购买少数股权新取得的长期股权投资与按照新增持股比例计算应享有子公司自购买日（或合并日）开始持续计算的净资产份额之间的差额，调整合并资产负债表中的资本公积中的股本溢价，资本公积中的股本溢价不足冲减的，调整留存收益。

4) 不丧失控制权的情况下部分处置对子公司的股权投资

在不丧失控制权的情况下因部分处置对子公司的长期股权投资而取得的处置价款与处置长期股权投资相对应享有子公司自购买日或合并日开始持续计算的净资产份额之间的差额，调整合并资产负债表中的资本公积中的股本溢价，资本公积中的股本溢价不足冲减的，调整留存收益。

7. 合营安排分类及共同经营会计处理方法

√适用□不适用

合营安排分为共同经营和合营企业。

当本公司是合营安排的合营方，享有该安排相关资产且承担该安排相关负债时，为共同经营。

本公司确认与共同经营中利益份额相关的下列项目，并按照相关企业会计准则的规定进行会计处理：

- (1) 确认本公司单独所持有的资产，以及按本公司份额确认共同持有的资产；
- (2) 确认本公司单独所承担的负债，以及按本公司份额确认共同承担的负债；
- (3) 确认出售本公司享有的共同经营产出份额所产生的收入；
- (4) 按本公司份额确认共同经营因出售产出所产生的收入；
- (5) 确认单独所发生的费用，以及按本公司份额确认共同经营发生的费用。

本公司对合营企业投资的会计政策见本附注“五、13 长期股权投资”。

8. 现金及现金等价物的确定标准

在编制现金流量表时，将本公司库存现金以及可以随时用于支付的存款确认为现金。将同时具备期限短（从购买日起三个月内到期）、流动性强、易于转换为已知现金、价值变动风险很小四个条件的投资，确定为现金等价物。

9. 外币业务和外币报表折算

√适用□不适用

外币业务采用交易发生日的即期汇率作为折算汇率将外币金额折合成人民币记账。

资产负债表日外币货币性项目余额按资产负债表日即期汇率折算，由此产生的汇兑差额，除属于与购建符合资本化条件的资产相关的外币专门借款产生的汇兑差额按照借款费用资本化的原则处理外，均计入当期损益。

10. 金融工具

√适用□不适用

金融工具包括金融资产、金融负债和权益工具。

(1) 金融工具的分类

自 2019 年 1 月 1 日起适用的会计政策

根据本公司管理金融资产的业务模式和金融资产的合同现金流量特征，金融资产于初始确认时分类为：以摊余成本计量的金融资产、以公允价值计量且其变动计入其他综合收益的金融资产（债务工具）和以公允价值计量且其变动计入当期损益的金融资产。

业务模式是以收取合同现金流量为目标且合同现金流量仅为对本金和以未偿付本金金额为基础的利息的支付的，分类为以摊余成本计量的金融资产；业务模式既以收取合同现金流量又以出售该金融资产为目标且合同现金流量仅为对本金和以未偿付本金金额为基础的利息的支付的，分类为以公允价值计量且其变动计入其他综合收益的金融资产（债务工具）；除此之外的其他金融资产，分类为以公允价值计量且其变动计入当期损益的金融资产。

对于非交易性权益工具投资，本公司在初始确认时确定是否将其指定为以公允价值计量且其变动计入其他综合收益的金融资产（权益工具）。在初始确认时，为了能够消除或显著减少会计错配，可以将金融资产指定为以公允价值计量且其变动计入当期损益的金融资产。

金融负债于初始确认时分类为：以公允价值计量且其变动计入当期损益的金融负债和以摊余成本计量的金融负债。

符合以下条件之一的金融负债可在初始计量时指定为以公允价值计量且其变动计入当期损益的金融负债：

1) 该项指定能够消除或显著减少会计错配。

2) 根据正式书面文件载明的企业风险管理或投资策略,以公允价值为基础对金融负债组合或金融资产和金融负债组合进行管理和业绩评价,并在企业内部以此为基础向关键管理人员报告。

3) 该金融负债包含需单独分拆的嵌入衍生工具。

2019年1月1日前适用的会计政策

金融资产和金融负债于初始确认时分类为:以公允价值计量且其变动计入当期损益的金融资产或金融负债,包括交易性金融资产或金融负债和直接指定为以公允价值计量且其变动计入当期损益的金融资产或金融负债;持有至到期投资;应收款项;可供出售金融资产;其他金融负债等。

(2) 金融工具的确认依据和计量方法

自2019年1月1日起适用的会计政策

1) 以摊余成本计量的金融资产

以摊余成本计量的金融资产包括应收票据、应收账款、其他应收款、长期应收款、债权投资等,按公允价值进行初始计量,相关交易费用计入初始确认金额;不包含重大融资成分的应收账款以及本公司决定不考虑不超过一年的融资成分的应收账款,以合同交易价格进行初始计量。

持有期间采用实际利率法计算的利息计入当期损益。

收回或处置时,将取得的价款与该金融资产账面价值之间的差额计入当期损益。

2) 以公允价值计量且其变动计入其他综合收益的金融资产(债务工具)

以公允价值计量且其变动计入其他综合收益的金融资产(债务工具)包括应收款项融资、其他债权投资等,按公允价值进行初始计量,相关交易费用计入初始确认金额。该金融资产按公允价值进行后续计量,公允价值变动除采用实际利率法计算的利息、减值损失或利得和汇兑损益之外,均计入其他综合收益。

终止确认时,之前计入其他综合收益的累计利得或损失从其他综合收益中转出,计入当期损益。

3) 以公允价值计量且其变动计入其他综合收益的金融资产(权益工具)

以公允价值计量且其变动计入其他综合收益的金融资产(权益工具)包括其他权益工具投资等,按公允价值进行初始计量,相关交易费用计入初始确认金额。该金融资产按公允价值进行后续计量,公允价值变动计入其他综合收益。取得的股利计入当期损益。

终止确认时,之前计入其他综合收益的累计利得或损失从其他综合收益中转出,计入留存收益。

4) 以公允价值计量且其变动计入当期损益的金融资产

以公允价值计量且其变动计入当期损益的金融资产包括交易性金融资产、衍生金融资产、其他非流动金融资产等,按公允价值进行初始计量,相关交易费用计入当期损益。该金融资产按公允价值进行后续计量,公允价值变动计入当期损益。

5) 以公允价值计量且其变动计入当期损益的金融负债

以公允价值计量且其变动计入当期损益的金融负债包括交易性金融负债、衍生金融负债等,按公允价值进行初始计量,相关交易费用计入当期损益。该金融负债按公允价值进行后续计量,公允价值变动计入当期损益。

终止确认时,其账面价值与支付的对价之间的差额计入当期损益。

6) 以摊余成本计量的金融负债

以摊余成本计量的金融负债包括短期借款、应付票据、应付账款、其他应付款、长期借款、应付债券、长期应付款,按公允价值进行初始计量,相关交易费用计入初始确认金额。

持有期间采用实际利率法计算的利息计入当期损益。

终止确认时,将支付的对价与该金融负债账面价值之间的差额计入当期损益。

2019年1月1日前适用的会计政策

1) 以公允价值计量且其变动计入当期损益的金融资产(金融负债)

取得时以公允价值(扣除已宣告但尚未发放的现金股利或已到付息期但尚未领取的债券利息)作为初始确认金额,相关的交易费用计入当期损益。

持有期间将取得的利息或现金股利确认为投资收益,期末将公允价值变动计入当期损益。

处置时,其公允价值与初始入账金额之间的差额确认为投资收益,同时调整公允价值变动损益。

2) 持有至到期投资

取得时按公允价值（扣除已到付息期但尚未领取的债券利息）和相关交易费用之和作为初始确认金额。

持有期间按照摊余成本和实际利率（如实际利率与票面利率差别较小的，按票面利率）计算确认利息收入，计入投资收益。实际利率在取得时确定，在该预期存续期间或适用的更短期间内保持不变。

处置时，将所取得价款与该投资账面价值之间的差额计入投资收益。

3) 应收款项

公司对外销售商品或提供劳务形成的应收债权，以及公司持有的其他企业的不包括在活跃市场上有报价的债务工具的债权，包括应收账款、其他应收款等，以向购货方应收的合同或协议价款作为初始确认金额；具有融资性质的，按其现值进行初始确认。

收回或处置时，将取得的价款与该应收款项账面价值之间的差额计入当期损益。

4) 可供出售金融资产

取得时按公允价值（扣除已宣告但尚未发放的现金股利或已到付息期但尚未领取的债券利息）和相关交易费用之和作为初始确认金额。

持有期间将取得的利息或现金股利确认为投资收益。期末以公允价值计量且将公允价值变动计入其他综合收益。但是，在活跃市场中没有报价且其公允价值不能可靠计量的权益工具投资，以及与该权益工具挂钩并须通过交付该权益工具结算的衍生金融资产，按照成本计量。

处置时，将取得的价款与该金融资产账面价值之间的差额，计入投资损益；同时，将原直接计入其他综合收益的公允价值变动累计额对应处置部分的金额转出，计入当期损益。

5) 其他金融负债

按其公允价值和相关交易费用之和作为初始确认金额。采用摊余成本进行后续计量。

(3) 金融资产转移的确认依据和计量方法

公司发生金融资产转移时，如已将金融资产所有权上几乎所有的风险和报酬转移给转入方，则终止确认该金融资产；如保留了金融资产所有权上几乎所有的风险和报酬的，则不终止确认该金融资产。

在判断金融资产转移是否满足上述金融资产终止确认条件时，采用实质重于形式的原则。公司将金融资产转移区分为金融资产整体转移和部分转移。金融资产整体转移满足终止确认条件的，将下列两项金额的差额计入当期损益：

1) 所转移金融资产的账面价值；

2) 因转移而收到的对价，与原直接计入所有者权益的公允价值变动累计额（涉及转移的金融资产为以公允价值计量且其变动计入其他综合收益的金融资产（债务工具）、可供出售金融资产的情形）之和。

金融资产部分转移满足终止确认条件的，将所转移金融资产整体的账面价值，在终止确认部分和未终止确认部分之间，按照各自的相对公允价值进行分摊，并将下列两项金额的差额计入当期损益：

1) 终止确认部分的账面价值；

2) 终止确认部分的对价，与原直接计入所有者权益的公允价值变动累计额中对应终止确认部分的金额（涉及转移的金融资产为以公允价值计量且其变动计入其他综合收益的金融资产（债务工具）、可供出售金融资产的情形）之和。

金融资产转移不满足终止确认条件的，继续确认该金融资产，所收到的对价确认为一项金融负债。

(4) 金融负债终止确认条件

金融负债的现时义务全部或部分已经解除的，则终止确认该金融负债或其一部分；本公司若与债权人签定协议，以承担新金融负债方式替换现存金融负债，且新金融负债与现存金融负债的合同条款实质上不同的，则终止确认现存金融负债，并同时确认新金融负债。

对现存金融负债全部或部分合同条款作出实质性修改的，则终止确认现存金融负债或其一部分，同时将修改条款后的金融负债确认为一项新金融负债。

金融负债全部或部分终止确认时，终止确认的金融负债账面价值与支付对价（包括转出的非现金资产或承担的新金融负债）之间的差额，计入当期损益。

本公司若回购部分金融负债的，在回购日按照继续确认部分与终止确认部分的相对公允价值，将该金融负债整体的账面价值进行分配。分配给终止确认部分的账面价值与支付的对价（包括转出的非现金资产或承担的新金融负债）之间的差额，计入当期损益。

（5）金融资产和金融负债的公允价值的确定方法

存在活跃市场的金融工具，以活跃市场中的报价确定其公允价值。不存在活跃市场的金融工具，采用估值技术确定其公允价值。在估值时，本公司采用在当前情况下适用并且有足够可利用数据和其他信息支持的估值技术，选择与市场参与者在相关资产或负债的交易中所考虑的资产或负债特征相一致的输入值，并优先使用相关可观察输入值。只有在相关可观察输入值无法取得或取得不切实可行的情况下，才使用不可观察输入值。

（6）金融资产减值的测试方法及会计处理方法

自 2019 年 1 月 1 日起适用的会计政策

本公司考虑所有合理且有依据的信息，包括前瞻性信息，以单项或组合的方式对以摊余成本计量的金融资产和以公允价值计量且其变动计入其他综合收益的金融资产（债务工具）的预期信用损失进行估计。预期信用损失的计量取决于金融资产自初始确认后是否发生信用风险显著增加。

如果该金融工具的信用风险自初始确认后已显著增加，本公司按照相当于该金融工具整个存续期内预期信用损失的金额计量其损失准备；如果该金融工具的信用风险自初始确认后并未显著增加，本公司按照相当于该金融工具未来 12 个月内预期信用损失的金额计量其损失准备。由此形成的损失准备的增加或转回金额，作为减值损失或利得计入当期损益。

通常逾期超过 30 日，本公司即认为该金融工具的信用风险已显著增加，除非有确凿证据证明该金融工具的信用风险自初始确认后并未显著增加。

如果金融工具于资产负债表日的信用风险较低，本公司即认为该金融工具的信用风险自初始确认后并未显著增加。

如果有客观证据表明某项金融资产已经发生信用减值，则本公司在单项基础上对该金融资产计提减值准备。

对于应收账款，无论是否包含重大融资成分，本公司始终按照相当于整个存续期内预期信用损失的金额计量其损失准备。

对于租赁应收款、公司通过销售商品或提供劳务形成的长期应收款，本公司选择始终按照相当于整个存续期内预期信用损失的金额计量其损失准备。

2019 年 1 月 1 日前适用的会计政策

除以公允价值计量且其变动计入当期损益的金融资产外，本公司于资产负债表日对金融资产的账面价值进行检查，如果有客观证据表明某项金融资产发生减值的，计提减值准备。

1) 可供出售金融资产的减值准备：

期末如果可供出售金融资产的公允价值发生严重下降，或在综合考虑各种相关因素后，预期这种下降趋势属于非暂时性的，就认定其已发生减值，将原直接计入所有者权益的公允价值下降形成的累计损失一并转出，确认减值损失。

对于已确认减值损失的可供出售债务工具，在随后的会计期间公允价值已上升且客观上与确认原减值损失确认后发生的事项有关的，原确认的减值损失予以转回，计入当期损益。

可供出售权益工具投资发生的减值损失，不通过损益转回。

可供出售权益工具投资发生的减值损失，不通过损益转回。

本公司对可供出售权益工具投资减值的认定标准为：期末如果可供出售金融资产的公允价值发生严重下降，或在综合考虑各种相关因素后，预期这种下降趋势属于非暂时性的，就认定其已发生减值。

本公司对可供出售权益工具投资的公允价值下跌“严重”的标准为：降幅累计超过 70%；

公允价值下跌“非暂时性”的标准为：公允价值持续低于其成本超过一年；投资成本的计算方法为：取得可供出售权益工具对价及相关税费；持续下跌期间的确定依据为：自下跌幅度超过投资成本的 70% 时计算。

2) 应收款项坏账准备：

① 单项金额重大并单独计提坏账准备的应收款项：

单项金额重大的判断依据或金额标准：

占应收款项余额 2% 以上且金额在 2,000 万元以上

单项金额重大并单独计提坏账准备的计提方法：

单独进行减值测试，如有客观证据表明其已发生减值，按预计未来现金流量现值低于其账面价值的差额计提坏账准备，计入当期损益。单独测试未发生减值的应收款项，将其归入相应组合计提坏账准备。

②按信用风险特征组合计提坏账准备应收款项：

按信用风险特征组合计提坏账准备的计提方法（账龄分析法、余额百分比法、其他方法）	
组合 1	账龄分析法

组合中，采用账龄分析法计提坏账准备的：

账龄	应收账款计提比例(%)	其他应收款计提比例(%)
1 年以内（含 1 年）	0-1	0-1
其中：信用期（2 个月）	0	0
逾期 6 个月内	0.3	0.3
逾期 6 个月内至 1 年内	1	1
1—2 年	5	5
2—3 年	10	10
3—4 年	40	40
4—5 年	80	80
5 年以上	100	100

③单项金额不重大但单独计提坏账准备的应收款项：

单独计提坏账准备的理由：

如有客观证据表明单项金额不重大的应收款项发生减值。

坏账准备的计提方法：

根据其未来现金流量现值低于其账面价值的差额，确认减值损失，计提坏账准备。

3) 持有至到期投资的减值准备：

持有至到期投资减值损失的计量比照应收款项减值损失计量方法处理。

11. 存货

√适用□不适用

(1) 存货的分类

存货分类为：在途物资、原材料、周转材料、库存商品、在产品、发出商品、委托加工物资等。

(2) 发出存货的计价方法

存货发出时按加权平均法计价。

(3) 不同类别存货可变现净值的确定依据

产成品、库存商品和用于出售的材料等直接用于出售的商品存货，在正常生产经营过程中，以该存货的估计售价减去估计的销售费用和相关税费后的金额，确定其可变现净值；需要经过加工的材料存货，在正常生产经营过程中，以所生产的产成品的估计售价减去至完工时估计将要发生的成本、估计的销售费用和相关税费后的金额，确定其可变现净值；为执行销售合同或者劳务合同而持有的存货，其可变现净值以合同价格为基础计算，若持有存货的数量多于销售合同订购数量的，超出部分的存货的可变现净值以一般销售价格为基础计算。

期末按照单个存货项目计提存货跌价准备；但对于数量繁多、单价较低的存货，按照存货类别计提存货跌价准备；与在同一地区生产和销售的产品系列相关、具有相同或类似最终用途或目的，且难以与其他项目分开计量的存货，则合并计提存货跌价准备。

除有明确证据表明资产负债表日市场价格异常外，存货项目的可变现净值以资产负债表日市场价格为基础确定。

本期期末存货项目的可变现净值以资产负债表日市场价格为基础确定。

(4) 存货的盘存制度

采用永续盘存制。

(5) 低值易耗品和包装物的摊销方法

- 1) 低值易耗品采用一次转销法;
- 2) 包装物采用一次转销法。

12. 持有待售资产

√适用 □不适用

本公司将同时满足下列条件的非流动资产或处置组划分为持有待售类别：CAS42.6

- (1) 根据类似交易中出售此类资产或处置组的惯例，在当前状况下即可立即出售；
- (2) 出售极可能发生，即本公司已经就一项出售计划作出决议且获得确定的购买承诺，预计出售将在一年内完成。有关规定要求本公司相关权力机构或者监管部门批准后方可出售的，已经获得批准。

13. 长期股权投资

√适用□不适用

(1) 共同控制、重大影响的判断标准

共同控制，是指按照相关约定对某项安排所共有的控制，并且该安排的相关活动必须经过分享控制权的参与方一致同意后才能决策。本公司与其他合营方一同对被投资单位实施共同控制且对被投资单位净资产享有权利的，被投资单位为本公司的合营企业。

重大影响，是指对一个企业的财务和经营决策有参与决策的权力，但并不能够控制或者与其他方一起共同控制这些政策的制定。本公司能够对被投资单位施加重大影响的，被投资单位为本公司联营企业。

(2) 初始投资成本的确定

1) 企业合并形成的长期股权投资

同一控制下的企业合并：公司以支付现金、转让非现金资产或承担债务方式以及以发行权益性证券作为合并对价的，在合并日按照取得被合并方所有者权益在最终控制方合并财务报表中的账面价值的份额作为长期股权投资的初始投资成本。因追加投资等原因能够对同一控制下的被投资单位实施控制的，在合并日根据合并后应享有被合并方净资产在最终控制方合并财务报表中的账面价值的份额，确定长期股权投资的初始投资成本。合并日长期股权投资的初始投资成本，与达到合并前的长期股权投资账面价值加上合并日进一步取得股份新支付对价的账面价值之和的差额，调整股本溢价，股本溢价不足冲减的，冲减留存收益。

非同一控制下的企业合并：公司按照购买日确定的合并成本作为长期股权投资的初始投资成本。因追加投资等原因能够对非同一控制下的被投资单位实施控制的，按照原持有的股权投资账面价值加上新增投资成本之和，作为改按成本法核算的初始投资成本。

2) 其他方式取得的长期股权投资

以支付现金方式取得的长期股权投资，按照实际支付的购买价款作为初始投资成本。

以发行权益性证券取得的长期股权投资，按照发行权益性证券的公允价值作为初始投资成本。

在非货币性资产交换具有商业实质，且换入资产或换出资产的公允价值能够可靠计量时，以公允价值为基础计量。如换入资产和换出资产的公允价值均能可靠计量的，对于换入的长期股权投资，以换出资产的公允价值和应支付的相关税费作为换入的长期股权投资的初始投资成本，除非有确凿证据表明换入资产的公允价值更加可靠。非货币性资产交换不具有商业实质，或换入资产和换出资产的公允价值均不能可靠计量的，对于换入的长期股权投资，以换出资产的账面价值和应支付的相关税费作为换入长期股权投资的初始投资成本。

通过债务重组取得的长期股权投资，以所放弃债权的公允价值和可直接归属于该资产的税金等其他成本确定其入账价值，并将所放弃债权的公允价值与账面价值之间的差额，计入当期损益。

(3) 后续计量及损益确认方法

1) 成本法核算的长期股权投资

公司对子公司的长期股权投资，采用成本法核算。除取得投资时实际支付的价款或对价中包含的已宣告但尚未发放的现金股利或利润外，公司按照享有被投资单位宣告发放的现金股利或利润确认当期投资收益。

2) 权益法核算的长期股权投资

对联营企业和合营企业的长期股权投资，采用权益法核算。初始投资成本大于投资时应享有被投资单位可辨认净资产公允价值份额的差额，不调整长期股权投资的初始投资成本；初始投资成本小于投资时应享有被投资单位可辨认净资产公允价值份额的差额，计入当期损益。

公司按照应享有或应分担的被投资单位实现的净损益和其他综合收益的份额，分别确认投资收益和其他综合收益，同时调整长期股权投资的账面价值；按照被投资单位宣告分派的利润或现金股利计算应享有的部分，相应减少长期股权投资的账面价值；对于被投资单位除净损益、其他综合收益和利润分配以外所有者权益的其他变动，调整长期股权投资的账面价值并计入所有者权益。

在确认应享有被投资单位净损益的份额时，以取得投资时被投资单位可辨认净资产的公允价值为基础，并按照公司的会计政策及会计期间，对被投资单位的净利润进行调整后确认。在持有投资期间，被投资单位编制合并财务报表的，以合并财务报表中的净利润、其他综合收益和其他所有者权益变动中归属于被投资单位的金额为基础进行核算。

公司与联营企业、合营企业之间发生的未实现内部交易损益按照应享有的比例计算归属于公司的部分，予以抵销，在此基础上确认投资收益。与被投资单位发生的未实现内部交易损失，属于资产减值损失的，全额确认。公司与联营企业、合营企业之间发生投出或出售资产的交易，该资产构成业务的，按照本附注“五、5 同一控制下和非同一控制下企业合并的会计处理方法”和“五、6 合并财务报表的编制方法”中披露的相关政策进行会计处理。

在公司确认应分担被投资单位发生的亏损时，按照以下顺序进行处理：首先，冲减长期股权投资的账面价值。其次，长期股权投资的账面价值不足以冲减的，以其他实质上构成对被投资单位净投资的长期权益账面价值为限继续确认投资损失，冲减长期应收项目等的账面价值。最后，经过上述处理，按照投资合同或协议约定企业仍承担额外义务的，按预计承担的义务确认预计负债，计入当期投资损失。

3) 长期股权投资的处置

处置长期股权投资，其账面价值与实际取得价款的差额，计入当期损益。

采用权益法核算的长期股权投资，在处置该项投资时，采用与被投资单位直接处置相关资产或负债相同的基础，按相应比例对原计入其他综合收益的部分进行会计处理。因被投资单位除净损益、其他综合收益和利润分配以外的其他所有者权益变动而确认的所有者权益，按比例结转入当期损益，由于被投资方重新计量设定受益计划净负债或净资产变动而产生的其他综合收益除外。

因处置部分股权投资等原因丧失了对被投资单位的共同控制或重大影响的，处置后的剩余股权改按金融工具确认和计量准则核算，其在丧失共同控制或重大影响之日的公允价值与账面价值之间的差额计入当期损益。原股权投资因采用权益法核算而确认的其他综合收益，在终止采用权益法核算时采用与被投资单位直接处置相关资产或负债相同的基础进行会计处理。因被投资方除净损益、其他综合收益和利润分配以外的其他所有者权益变动而确认的所有者权益，在终止采用权益法核算时全部转入当期损益。

因处置部分股权投资、因其他投资方对子公司增资而导致本公司持股比例下降等原因丧失了对被投资单位控制权的，在编制个别财务报表时，剩余股权能够对被投资单位实施共同控制或重大影响的，改按权益法核算，并对该剩余股权视同自取得时即采用权益法核算进行调整；剩余股权不能对被投资单位实施共同控制或施加重大影响的，改按金融工具确认和计量准则的有关规定进行会计处理，其在丧失控制之日的公允价值与账面价值间的差额计入当期损益。

处置的股权是因追加投资等原因通过企业合并取得的，在编制个别财务报表时，处置后的剩余股权采用成本法或权益法核算的，购买日之前持有的股权投资因采用权益法核算而确认的其他综合收益和其他所有者权益按比例结转；处置后的剩余股权改按金融工具确认和计量准则进行会计处理的，其他综合收益和其他所有者权益全部结转。

14. 投资性房地产

(1). 如果采用成本计量模式的：

折旧或摊销方法

投资性房地产是指为赚取租金或资本增值，或两者兼有而持有的房地产，包括已出租的土地使用权、持有并准备增值后转让的土地使用权、已出租的建筑物（含自行建造或开发活动完成后用于出租的建筑物以及正在建造或开发过程中将来用于出租的建筑物）。

本公司对现有投资性房地产采用成本模式计量。对按照成本模式计量的投资性房地产一出租用建筑物采用与本公司固定资产相同的折旧政策，出租用土地使用权按与无形资产相同的摊销政策执行。

15. 固定资产

(1). 确认条件

适用 不适用

固定资产指为生产商品、提供劳务、出租或经营管理而持有，并且使用寿命超过一个会计年度的有形资产。固定资产在同时满足下列条件时予以确认：

- 1) 与该固定资产有关的经济利益很可能流入企业；
- 2) 该固定资产的成本能够可靠地计量。

(2). 折旧方法

适用 不适用

类别	折旧方法	折旧年限（年）	残值率	年折旧率
房屋及建筑物：				
房屋及建筑物	年限平均法	20	10	4.50
机器设备：				
灌装设备	年限平均法	15	10	6.00
薄膜生产设备	年限平均法	15	10	6.00
其他专用设备	年限平均法	10	10	9.00
运输设备：				
运输设备	年限平均法	5	10	18.00
其他设备：				
电子设备	年限平均法	5-10	10	9.00-18.00
固定资产装修	年限平均法	5	0	20.00
其他	年限平均法	5-10	10	9.00-18.00

(3). 融资租入固定资产的认定依据、计价和折旧方法

适用 不适用

16. 在建工程

适用 不适用

在建工程项目按建造该项资产达到预定可使用状态前所发生的必要支出，作为固定资产的入账价值。所建造的固定资产在工程已达到预定可使用状态，但尚未办理竣工决算的，自达到预定可使用状态之日起，根据工程预算、造价或者工程实际成本等，按估计的价值转入固定资产，并按本公司固定资产折旧政策计提固定资产的折旧，待办理竣工决算后，再按实际成本调整原来的暂估价值，但不调整原已计提的折旧额。

17. 借款费用

适用 不适用

(1) 借款费用资本化的确认原则

借款费用，包括借款利息、折价或者溢价的摊销、辅助费用以及因外币借款而发生的汇兑差额等。

公司发生的借款费用，可直接归属于符合资本化条件的资产的购建或者生产的，予以资本化，计入相关资产成本；其他借款费用，在发生时根据其发生额确认为费用，计入当期损益。

符合资本化条件的资产，是指需要经过相当长时间的购建或者生产活动才能达到预定可使用或者可销售状态的固定资产、投资性房地产和存货等资产。

借款费用同时满足下列条件时开始资本化：

1) 资产支出已经发生, 资产支出包括为购建或者生产符合资本化条件的资产而以支付现金、转移非现金资产或者承担带息债务形式发生的支出;

2) 借款费用已经发生;

3) 为使资产达到预定可使用或者可销售状态所必要的购建或者生产活动已经开始。

(2) 借款费用资本化期间

资本化期间, 指从借款费用开始资本化时点到停止资本化时点的期间, 借款费用暂停资本化的期间不包括在内。

当购建或者生产符合资本化条件的资产达到预定可使用或者可销售状态时, 借款费用停止资本化。

当购建或者生产符合资本化条件的资产中部分项目分别完工且可单独使用时, 该部分资产借款费用停止资本化。

购建或者生产的资产各部分分别完工, 但必须等到整体完工后才可使用或可对外销售的, 在该资产整体完工时停止借款费用资本化。

(3) 暂停资本化期间

符合资本化条件的资产在购建或生产过程中发生的非正常中断、且中断时间连续超过 3 个月的, 则借款费用暂停资本化; 该项中断如是所购建或生产的符合资本化条件的资产达到预定可使用状态或者可销售状态必要的程序, 则借款费用继续资本化。在中断期间发生的借款费用确认为当期损益, 直至资产的购建或者生产活动重新开始后借款费用继续资本化。

(4) 借款费用资本化率、资本化金额的计算方法

对于为购建或者生产符合资本化条件的资产而借入的专门借款, 以专门借款当期实际发生的借款费用, 减去尚未动用的借款资金存入银行取得的利息收入或进行暂时性投资取得的投资收益后的金额, 来确定借款费用的资本化金额。

对于为购建或者生产符合资本化条件的资产而占用的一般借款, 根据累计资产支出超过专门借款部分的资产支出加权平均数 (按期初期末简单平均) 乘以所占用一般借款的资本化率, 计算确定一般借款应予资本化的借款费用金额。资本化率根据一般借款加权平均利率计算确定。

18. 无形资产

(1). 计价方法、使用寿命、减值测试

√适用 □不适用

1) 无形资产的计价方法

①公司取得无形资产时按成本进行初始计量;

外购无形资产的成本, 包括购买价款、相关税费以及直接归属于使该项资产达到预定用途所发生的其他支出。购买无形资产的价款超过正常信用条件延期支付, 实质上具有融资性质的, 无形资产的成本以购买价款的现值为基础确定。

债务重组取得债务人用以抵债的无形资产, 以所放弃债权的公允价值和可直接归属于使该资产达到预定用途所发生的税金等其他成本确定其入账价值, 并将所放弃债权的公允价值与账面价值之间的差额, 计入当期损益。

在非货币性资产交换具有商业实质, 且换入资产或换出资产的公允价值能够可靠计量时, 以公允价值为基础计量。如换入资产和换出资产的公允价值均能可靠计量的, 对于换入的无形资产, 以换出资产的公允价值和应支付的相关税费作为换入的无形资产的初始投资成本, 除非有确凿证据表明换入资产的公允价值更加可靠。非货币性资产交换不具有商业实质, 或换入资产和换出资产的公允价值均不能可靠计量的, 对于换入的无形资产, 以换出资产的账面价值和应支付的相关税费作为换入无形资产的初始投资成本。

②后续计量

在取得无形资产时分析判断其使用寿命。

对于使用寿命有限的无形资产, 在为企业带来经济利益的期限内按直线法摊销; 无法预见无形资产为企业带来经济利益期限的, 视为使用寿命不确定的无形资产, 不予摊销。

2) 使用寿命有限的无形资产的使用寿命估计情况

项目	预计使用寿命	依据
土地使用权	实际可使用年限与经营期限孰短	相关法律文本及协议

项目	预计使用寿命	依据
软件	3-5 年	技术使用寿命

每年度终了，对使用寿命有限的无形资产的使用寿命及摊销方法进行复核。

(2). 内部研究开发支出会计政策

√适用□不适用

公司内部研究开发项目的支出分为研究阶段支出和开发阶段支出。

研究阶段：为获取并理解新的科学或技术知识等而进行的独创性的有计划调查、研究活动的阶段。

开发阶段：在进行商业性生产或使用前，将研究成果或其他知识应用于某项计划或设计，以生产出新的或具有实质性改进的材料、装置、产品等活动的阶段。

19. 长期资产减值

√适用□不适用

长期股权投资、采用成本模式计量的投资性房地产、固定资产、在建工程、使用寿命有限的无形资产等长期资产，于资产负债表日存在减值迹象的，进行减值测试。减值测试结果表明资产的可收回金额低于其账面价值的，按其差额计提减值准备并计入减值损失。可收回金额为资产的公允价值减去处置费用后的净额与资产预计未来现金流量的现值两者之间的较高者。资产减值准备按单项资产为基础计算并确认，如果难以对单项资产的可收回金额进行估计的，以该资产所属的资产组确定资产组的可收回金额。资产组是能够独立产生现金流入的最小资产组合。

商誉、使用寿命不确定的无形资产、尚未达到可使用状态的无形资产至少在每年年度终了进行减值测试。

本公司进行商誉减值测试，对于因企业合并形成的商誉的账面价值，自购买日起按照合理的方法分摊至相关的资产组；难以分摊至相关的资产组的，将其分摊至相关的资产组组合。本公司在分摊商誉的账面价值时，根据相关资产组或资产组组合能够从企业合并的协同效应中获得的相对受益情况进行分摊，在此基础上进行商誉减值测试。

在对包含商誉的相关资产组或者资产组组合进行减值测试时，如与商誉相关的资产组或者资产组组合存在减值迹象的，先对不包含商誉的资产组或者资产组组合进行减值测试，计算可收回金额，并与相关账面价值相比较，确认相应的减值损失。再对包含商誉的资产组或者资产组组合进行减值测试，比较这些相关资产组或者资产组组合的账面价值（包括所分摊的商誉的账面价值部分）与其可收回金额，如相关资产组或者资产组组合的可收回金额低于其账面价值的，确认商誉的减值损失。

上述资产减值损失一经确认，在以后会计期间不予转回。

20. 长期待摊费用

√适用□不适用

长期待摊费用为已经发生但应由本期和以后各期负担的分摊期限在一年以上的各项费用。本公司长期待摊费用包括租入固定资产改良支出、装修费、其他工程。

(1) 摊销方法

长期待摊费用在受益期内平均摊销

(2) 摊销年限

项 目	预计使用寿命	依据
租入固定资产改良支出	5-10 年	预计使用年限
装修费	3-5 年	预计使用年限
其他工程	5-10 年	预计使用年限

21. 职工薪酬

(1). 短期薪酬的会计处理方法

√适用□不适用

本公司在职工为本公司提供服务的会计期间，将实际发生的短期薪酬确认为负债，并计入当期损益或相关资产成本。

本公司为职工缴纳的社会保险费和住房公积金，以及按规定提取的工会经费和职工教育经费，在职工为本公司提供服务的会计期间，根据规定的计提基础和计提比例计算确定相应的职工薪酬金额。

职工福利费为非货币性福利的，如能够可靠计量的，按照公允价值计量。

(2). 离职后福利的会计处理方法

适用 不适用

1) 设定提存计划

本公司按当地政府的相关规定为职工缴纳基本养老保险和失业保险，在职工为本公司提供服务的会计期间，按以当地规定的缴纳基数和比例计算应缴纳金额，确认为负债，并计入当期损益或相关资产成本。

除基本养老保险外，本公司还依据国家企业年金制度的相关政策建立了企业年金缴费制度(补充养老保险)/企业年金计划。本公司按职工工资总额的一定比例向当地社会保险机构缴费/年金计划缴费，相应支出计入当期损益或相关资产成本。

2) 设定受益计划

本公司根据预期累计福利单位法确定的公式将设定受益计划产生的福利义务归属于职工提供服务的期间，并计入当期损益或相关资产成本。

设定受益计划义务现值减去设定受益计划资产公允价值所形成的赤字或盈余确认为一项设定受益计划净负债或净资产。设定受益计划存在盈余的，本公司以设定受益计划的盈余和资产上限两项的孰低者计量设定受益计划净资产。

所有设定受益计划义务，包括预期在职工提供服务的年度报告期间结束后的十二个月内支付的义务，根据资产负债表日与设定受益计划义务期限和币种相匹配的国债或活跃市场上的高质量公司债券的市场收益率予以折现。

设定受益计划产生的服务成本和设定受益计划净负债或净资产的利息净额计入当期损益或相关资产成本；重新计量设定受益计划净负债或净资产所产生的变动计入其他综合收益，并且在后续会计期间不转回至损益，在原设定受益计划终止时在权益范围内将原计入其他综合收益的部分全部结转至未分配利润。

在设定受益计划结算时，按在结算日确定的设定受益计划义务现值和结算价格两者的差额，确认结算利得或损失。

详见本附注“七、22 应付职工薪酬”。

(3). 辞退福利的会计处理方法

适用 不适用

本公司在不能单方面撤回因解除劳动关系计划或裁减建议所提供的辞退福利时，或确认与涉及支付辞退福利的重组相关的成本或费用时（两者孰早），确认辞退福利产生的职工薪酬负债，并计入当期损益。

(4). 其他长期职工福利的会计处理方法

适用 不适用

22. 股份支付

适用 不适用

本公司的股份支付是为了获取职工[或其他方]提供服务而授予权益工具或者承担以权益工具为基础确定的负债的交易。本公司的股份支付分为以权益结算的股份支付和以现金结算的股份支付。

以权益结算的股份支付及权益工具

以权益结算的股份支付换取职工提供服务的，以授予职工权益工具的公允价值计量。本公司以限制性股票进行股份支付的，职工出资认购股票，股票在达到解锁条件并解锁前不得上市流通或转让；如果最终股权激励计划规定的解锁条件未能达到，则本公司按照事先约定的价格回购股票。本公司取得职工认购限制性股票支付的款项时，按照取得的认股款确认股本和资本公积（股本溢价），同时就回购义务全额确认一项负债并确认库存股。在等待期内每个资产负债表日，本公司根据最新取得的可行权职工人数变动、是否达到规定业绩条件等后续信息对可行权权益工具数量作出最佳估计，以此为基础，按照授予日的公允价值，将当期取得的服务计入相关成本或费用，相应增加资本公积。在可行权日之后不再对已确认的相关成本或费用和所有者权益总额进行调整。但授予后立即可行权的，在授予日按照公允价值计入相关成本或费用，相应增加资本公积。

对于最终未能行权的股份支付，不确认成本或费用，除非行权条件是市场条件或非可行权条件，此时无论是否满足市场条件或非可行权条件，只要满足所有可行权条件中的非市场条件，即视为可行权。

如果修改了以权益结算的股份支付的条款，至少按照未修改条款的情况确认取得的服务。此外，任何增加所授予权益工具公允价值的修改，或在修改日对职工有利的变更，均确认取得服务的增加。

如果取消了以权益结算的股份支付，则于取消日作为加速行权处理，立即确认尚未确认的金额。职工或其他方能够选择满足非可行权条件但在等待期内未满足的，作为取消以权益结算的股份支付处理。但是，如果授予新的权益工具，并在新权益工具授予日认定所授予的新权益工具是用于替代被取消的权益工具的，则以与处理原权益工具条款和条件修改相同的方式，对所授予的替代权益工具进行处理。

23. 收入

√适用□不适用

销售商品收入确认和计量原则

(1) 销售商品收入确认的一般原则：

- 1) 本公司已将商品所有权上的主要风险和报酬转移给购货方；
- 2) 本公司既没有保留通常与所有权相联系的继续管理权，也没有对已售出的商品实施有效控制；
- 3) 收入的金额能够可靠地计量；
- 4) 相关的经济利益很可能流入本公司；
- 5) 相关的、已发生或将发生的成本能够可靠地计量。

(2) 本公司销售商品收入确认的确认标准及收入确认时间的具体判断标准：

①PET 瓶及瓶坯、瓶盖、标签、OEM 饮料等业务

- a、根据与客户签订的销售协议，完成相关产品生产后发货，客户验收合格；
- b、产品销售收入货款金额已确定，或款项已收讫，或预计可以收回；
- c、销售产品的单位成本能够合理计算。

②房地产开发业务

- a、房产完工并验收合格；
- b、签定了销售合同；
- c、取得了买方按销售合同约定交付房产的付款证明（通常收到销售合同金额 20%或以上之定金及已确认余下房款的付款安排），或款项已收讫；
- d、成本能够可靠地计量。

③快速消费品批发业务

- a、根据与客户签订的销售协议，规定的商品已经交付，客户在约定时间内验收并告知；
- b、收到价款或取得收取价款的凭据；
- c、成本能够合理计算。

④进出口贸易业务

- a、根据与客户签订的进口（出口）销售协议的规定、相关产品已发货。出口业务需取得装箱单、报关单、并取得提单（运单）等单据。进口货物需客户验收合格；
- b、产品收入金额已确定，款项已收讫或预计可以收回，并开具销售发票；

c、单位成本能够可靠地计量。

24. 政府补助

√适用 □不适用

(1) 类型

政府补助，是本公司从政府无偿取得的货币性资产与非货币性资产。分为与资产相关的政府补助和与收益相关的政府补助。

与资产相关的政府补助，是指本公司取得的、用于购建或以其他方式形成长期资产的政府补助。与收益相关的政府补助，是指除与资产相关的政府补助之外的政府补助。

本公司将政府补助划分为与资产相关的具体标准为：本公司取得的、用于购建或以其他方式形成长期资产的政府补助；

本公司将政府补助划分为与收益相关的具体标准为：本公司取得的除与资产相关的政府补助之外的政府补助。

对于政府文件未明确规定补助对象的，本公司将该政府补助划分为与资产相关或与收益相关的判断依据为：是否用于购建或以其他方式形成长期资产。

(2) 确认时点

企业实际取得政府补助款项作为确认时点。

(3) 会计处理

与资产相关的政府补助，冲减相关资产账面价值或确认为递延收益。确认为递延收益的，在相关资产使用寿命内按照合理、系统的方法分期计入当期损益（与本公司日常活动相关的，计入其他收益；与本公司日常活动无关的，计入营业外收入）；

与收益相关的政府补助，用于补偿本公司以后期间的相关成本费用或损失的，确认为递延收益，并在确认相关成本费用或损失的期间，计入当期损益（与本公司日常活动相关的，计入其他收益；与本公司日常活动无关的，计入营业外收入）或冲减相关成本费用或损失；用于补偿本公司已发生的相关成本费用或损失的，直接计入当期损益（与本公司日常活动相关的，计入其他收益；与本公司日常活动无关的，计入营业外收入）或冲减相关成本费用或损失。

本公司取得的政策性优惠贷款贴息，区分以下两种情况，分别进行会计处理：

1) 财政将贴息资金拨付给贷款银行，由贷款银行以政策性优惠利率向本公司提供贷款的，本公司以实际收到的借款金额作为借款的入账价值，按照借款本金和该政策性优惠利率计算相关借款费用。

2) 财政将贴息资金直接拨付给本公司的，本公司将对应的贴息冲减相关借款费用。

25. 递延所得税资产/递延所得税负债

√适用□不适用

对于可抵扣暂时性差异确认递延所得税资产，以未来期间很可能取得的用来抵扣可抵扣暂时性差异的应纳税所得额为限。对于能够结转以后年度的可抵扣亏损和税款抵减，以很可能获得用来抵扣可抵扣亏损和税款抵减的未来应纳税所得额为限，确认相应的递延所得税资产。

对于应纳税暂时性差异，除特殊情况外，确认递延所得税负债。

不确认递延所得税资产或递延所得税负债的特殊情况包括：商誉的初始确认；除企业合并以外的发生时既不影响会计利润也不影响应纳税所得额（或可抵扣亏损）的其他交易或事项。

当拥有以净额结算的法定权利，且意图以净额结算或取得资产、清偿负债同时进行，当期所得税资产及当期所得税负债以抵销后的净额列报。

当拥有以净额结算当期所得税资产及当期所得税负债的法定权利，且递延所得税资产及递延所得税负债是与同一税收征管部门对同一纳税主体征收的所得税相关或者是对不同的纳税主体相关，但在未来每一具有重要性的递延所得税资产及负债转回的期间内，涉及的纳税主体意图以净额结算当期所得税资产和负债或是同时取得资产、清偿负债时，递延所得税资产及递延所得税负债以抵销后的净额列报。

26. 租赁

(1). 经营租赁的会计处理方法

√适用 □不适用

1) 公司租入资产所支付的租赁费,在不扣除免租期的整个租赁期内,按直线法进行分摊,计入当期费用。公司支付的与租赁交易相关的初始直接费用,计入当期费用。

资产出租方承担了应由公司承担的与租赁相关的费用时,公司将该部分费用从租金总额中扣除,按扣除后的租金费用在租赁期内分摊,计入当期费用。

2) 公司出租资产所收取的租赁费,在不扣除免租期的整个租赁期内,按直线法进行分摊,确认为租赁相关收入。公司支付的与租赁交易相关的初始直接费用,计入当期费用;如金额较大的,则予以资本化,在整个租赁期间内按照与租赁相关收入确认相同的基础分期计入当期收益。

公司承担了应由承租方承担的与租赁相关的费用时,公司将该部分费用从租金收入总额中扣除,按扣除后的租金费用在租赁期内分配。

(2). 融资租赁的会计处理方法

√适用 □不适用

1) 融资租入资产:公司在承租开始日,将租赁资产公允价值与最低租赁付款额现值两者中较低者作为租入资产的入账价值,将最低租赁付款额作为长期应付款的入账价值,其差额作为未确认的融资费用。公司采用实际利率法对未确认的融资费用,在资产租赁期间内摊销,计入财务费用。公司发生的初始直接费用,计入租入资产价值。

2) 融资租出资产:公司在租赁开始日,将应收融资租赁款,未担保余值之和与其现值的差额确认为未实现融资收益,在将来收到租金的各期间内确认为租赁收入。公司发生的与出租交易相关的初始直接费用,计入应收融资租赁款的初始计量中,并减少租赁期内确认的收益金额。

(3). 新租赁准则下租赁的确定方法及会计处理方法

□适用 √不适用

27. 重要会计政策和会计估计的变更

(1). 重要会计政策变更

√适用 □不适用

(1) 执行《财政部关于修订印发 2019 年度一般企业财务报表格式的通知》和《关于修订印发合并财务报表格式(2019 版)的通知》

财政部分别于 2019 年 4 月 30 日和 2019 年 9 月 19 日 发布了《关于修订印发 2019 年度一般企业财务报表格式的通知》(财会(2019)6 号)和《关于修订印发合并财务报表格式(2019 版)的通知》(财会(2019)16 号),对一般企业财务报表格式进行了修订。本公司执行上述规定的主要影响如下:

会计政策变更的内容和原因	审批程序	备注(受重要影响的报表项目名称和金额)	
		合并	母公司
(1) 资产负债表中“应收票据及应收账款”拆分为“应收票据”和“应收账款”列示;“应付票据及应付账款”拆分为“应付票据”和“应付账款”列示;比较数据相应调整。	董事会审批	“应收票据及应收账款”拆分为“应收票据”和“应收账款”,“应收票据”上年年末余额 60,872,266.70 元,“应收账款”上年年末余额 1,485,574,273.90 元;“应付票据及应付账款”拆分为“应付票据”和“应付账款”,“应付票据”上年年末余额 271,784,133.97 元,“应付账款”上年年末余额 882,484,777.18 元。	“应收票据及应收账款”拆分为“应收票据”和“应收账款”,“应收票据”上年年末余额 19,755,720.34 元,“应收账款”上年年末余额 308,033,068.06 元;“应付票据及应付账款”拆分为“应付票据”和“应付账款”,“应付票据”上年年末余额 122,167,573.00 元,“应付账款”上年年末余额 185,863,559.65 元。

(2) 执行《企业会计准则第 22 号——金融工具确认和计量》、《企业会计准则第 23 号——金融资产转移》、《企业会计准则第 24 号——套期会计》和《企业会计准则第 37 号——金融工具列报》(2017 年修订)

财政部于 2017 年度修订了《企业会计准则第 22 号——金融工具确认和计量》、《企业会计准则第 23 号——金融资产转移》、《企业会计准则第 24 号——套期会计》和《企业会计准则第 37 号——金融工具列报》。修订后的准则规定，对于首次执行日尚未终止确认的金融工具，之前的确认和计量与修订后的准则要求不一致的，应当追溯调整。涉及前期比较财务报表数据与修订后的准则要求不一致的，无需调整。本公司将因追溯调整产生的累积影响数调整当年年初留存收益和其他综合收益。

以按照财会〔2019〕6 号和财会〔2019〕16 号的规定调整后的上年年末余额为基础，执行上述新金融工具准则的主要影响如下：

会计政策变更的内容和原因	审批程序	受影响的报表项目名称和金额	
		合并	母公司
(1) 因报表项目名称变更，将“以公允价值计量且其变动计入当期损益的金融资产（负债）”重分类至“交易性金融资产（负债）”。	董事会审批	以公允价值计量且其变动计入当期损益的金融资产（负债）：减少 4,833,746.40 元； 交易性金融资产：增加 4,833,746.40 元。	
(2) 可供出售权益工具投资重分类为“以公允价值计量且其变动计入当期损益的金融资产”。	董事会审批	可供出售金融资产：减少 1,108,658,844.36 元 其他非流动金融资产：增加 174,083,615.89 元 其他权益工具投资：增加 1,166,000,000.00 元 递延所得税资产：增加 3,650,686.80 元 递延所得税负债：增加 59,247,018.53 元 其他综合收益：增加 145,084,664.23 元 留存收益：增加 30,305,264.65 元 少数股东权益：增加 438,510.92 元	可供出售金融资产：减少 162,921,087.40 元 其他非流动金融资产：增加 69,273,630.00 元； 其他权益工具投资：增加 275,000,000.00 元 递延所得税负债：增加 45,338,135.65 元 其他综合收益：增加 117,187,500.00 元 留存收益：增加 18,826,906.95 元
(3) 对“以摊余成本计量的金融资产”和“以公允价值计量且其变动计入其他综合收益的金融资产（债务工具）”计提预期信用损失准备。	董事会审批	应收票据：减少 74,165.98 元 应收账款：减少 4,012,105.23 元 其他应收款：增加 2,227,836.01 元 递延所得税资产：增加 423,502.08 元 留存收益：减少 1,384,189.28 元 少数股东权益：减少 50,743.84 元	应收票据：减少 59,267.16 元 应收账款：减少 401,762.43 元 其他应收款：减少 157,058.66 元 递延所得税资产：减少 59,163.37 元 其他非流动资产：增加 854,741.78 元 留存收益：增加 177,490.16 元

以按照财会〔2019〕6 号和财会〔2019〕16 号的规定调整后的上年年末余额为基础，各项金融资产和金融负债按照修订前后金融工具确认计量准则的规定进行分类和计量结果对比如下：

合并资产负债表调整内容

原金融工具准则			新金融工具准则		
列报项目	计量类别	账面价值	列报项目	计量类别	账面价值
货币资金	摊余成本	1,327,654,747.56	货币资金	摊余成本	1,327,654,747.56
以公允价值计量且其变动计入当期损益的金融资产	以公允价值计量且其变动计入当期损益	4,833,746.40	交易性金融资产	以公允价值计量且其变动计入当期损益	4,833,746.40
应收票据	摊余成本	60,872,266.70	应收票据	摊余成本	24,647,824.82
			应收款项融资	以公允价值计量且其变动计入其他综合收益	36,150,275.90
应收账款	摊余成本	1,485,574,273.90	应收账款	摊余成本	1,481,562,168.67
			应收款项融资	以公允价值计量且其变动计入其他综合收益	
其他应收款	摊余成本	110,499,433.95	其他应收款	摊余成本	111,872,528.18
可供出售金	以公允价值计		债权投资	摊余成本	

原金融工具准则			新金融工具准则		
融 资 产 (含 其 他 流 动 资 产)	量 且 其 变 动 计 入 其 他 综 合 收 益 (债 务 工 具)	1,108,908,844.36	(含 其 他 流 动 资 产)		
			其 他 权 益 工 具 投 资 (含 其 他 流 动 资 产)	以 公 允 价 值 计 量 且 其 变 动 计 入 其 他 综 合 收 益	
	以 公 允 价 值 计 量 且 其 变 动 计 入 其 他 综 合 收 益 (权 益 工 具)		交 易 性 金 融 资 产	以 公 允 价 值 计 量 且 其 变 动 计 入 当 期 损 益	
			其 他 非 流 动 金 融 资 产		
			其 他 权 益 工 具 投 资	以 公 允 价 值 计 量 且 其 变 动 计 入 其 他 综 合 收 益	
			交 易 性 金 融 资 产	以 公 允 价 值 计 量 且 其 变 动 计 入 当 期 损 益	174,083,615.89
			其 他 非 流 动 金 融 资 产		
	以 成 本 计 量 (权 益 工 具)		其 他 权 益 工 具 投 资	以 公 允 价 值 计 量 且 其 变 动 计 入 其 他 综 合 收 益	1,166,000,000.00

母公司资产负债表调整内容

原金融工具准则			新金融工具准则		
列报项目	计量类别	账面价值	列报项目	计量类别	账面价值
货币资金	摊余成本	1,036,411,345.45	货币资金	摊余成本	1,036,411,345.45
应收票据	摊余成本	19,755,720.34	应收票据	摊余成本	19,696,453.18
			应收款项融资	以公允价值计量且其变动计入其他综合收益	
应收账款	摊余成本	308,033,068.06	应收账款	摊余成本	307,631,305.63
			应收款项融资	以公允价值计量且其变动计入其他综合收益	
其他应收款	摊余成本	2,163,180,494.36	其他应收款	摊余成本	2,163,023,435.70
可供出售金融资产(含其他流动资产)	以公允价值计量且其变动计入其他综合收益(债务工具)	162,921,087.40	债权投资(含其他流动资产)	摊余成本	
			其他债权投资(含其他流动资产)	以公允价值计量且其变动计入其他综合收益	
	以公允价值计量且其变动计入其他综合收益(权益工具)		交易性金融资产	以公允价值计量且其变动计入当期损益	
			其他非流动金融资产		
			其他权益工具投资	以公允价值计量且其变动计入其他综合收益	
	以成本计量(权益工具)		交易性金融资产	以公允价值计量且其变动计入当期损益	69,273,630.00
			其他非流动金融资产		
			其他权益工具投资	以公允价值计量且其变动计入其他综合收益	275,000,000.00

(3) 执行《企业会计准则第7号——非货币性资产交换》(2019修订)

财政部于2019年5月9日发布了《企业会计准则第7号——非货币性资产交换》(2019修订)(财会〔2019〕8号),修订后的准则自2019年6月10日起施行,对2019年1月1日至本准则施行日之间发生的非货币性资产交换,应根据本准则进行调整。对2019年1月1日之前发生的非货币性资产交换,不需要按照本准则的规定进行追溯调整。本公司执行上述准则在本报告期内无重大影响。

(4) 执行《企业会计准则第12号——债务重组》(2019修订)

财政部于2019年5月16日发布了《企业会计准则第12号——债务重组》(2019修订)(财会〔2019〕9号),修订后的准则自2019年6月17日起施行,对2019年1月1日至本准则施行日之间发生的债务重组,应根据本准则进行调整。对2019年1月1日之前发生的债务重组,不需要按照本准则的规定进行追溯调整。本公司执行上述准则在本报告期内无重大影响。

(2). 重要会计估计变更

□适用 √不适用

(3). 2019 年起执行新金融工具准则、新收入准则或新租赁准则调整执行当年年初财务报表相关项目情况

√适用 □不适用

合并资产负债表

单位:元 币种:人民币

项目	2018 年 12 月 31 日	2019 年 1 月 1 日	调整数
流动资产:			
货币资金	1,327,654,747.56	1,327,654,747.56	
结算备付金			
拆出资金			
交易性金融资产	不适用	4,833,746.40	4,833,746.40
以公允价值计量且其变动计入当期损益的金融资产	4,833,746.40	不适用	-4,833,746.40
衍生金融资产			
应收票据	60,872,266.70	24,647,824.82	-36,224,441.88
应收账款	1,485,574,273.90	1,481,562,168.67	-4,012,105.23
应收款项融资	不适用	36,150,275.90	36,150,275.90
预付款项	225,867,963.73	225,867,963.73	
应收保费			
应收分保账款			
应收分保合同准备金			
其他应收款	110,499,433.95	112,727,269.96	2,227,836.01
其中: 应收利息			
应收股利			
买入返售金融资产			
存货	1,823,133,780.31	1,823,133,780.31	
持有待售资产			
一年内到期的非流动资产	9,500,000.00	9,500,000.00	
其他流动资产	119,087,910.00	119,087,910.00	
流动资产合计	5,167,024,122.55	5,165,165,687.35	-1,858,435.20
非流动资产:			
发放贷款和垫款			
债权投资	不适用		
可供出售金融资产	1,108,658,844.36	不适用	-1,108,658,844.36
其他债权投资	不适用		
持有至到期投资		不适用	
长期应收款			
长期股权投资	291,300,571.77	291,300,571.77	
其他权益工具投资	不适用	1,166,000,000.00	1,166,000,000.00
其他非流动金融资产	不适用	174,083,615.89	174,083,615.89
投资性房地产	181,091,747.56	181,091,747.56	
固定资产	2,942,396,514.38	2,942,396,514.38	
在建工程	211,838,764.87	211,838,764.87	
生产性生物资产			
油气资产			
使用权资产			
无形资产	223,303,784.20	223,303,784.20	
开发支出			
商誉	144,660,795.19	144,660,795.19	
长期待摊费用	63,794,091.23	63,794,091.23	
递延所得税资产	26,678,053.33	30,752,242.21	4,074,188.88

其他非流动资产	13,567,617.47	13,567,617.47	
非流动资产合计	5,207,290,784.36	5,442,789,744.77	235,498,960.41
资产总计	10,374,314,906.91	10,607,955,432.12	233,640,525.21
流动负债：			
短期借款	3,316,938,450.34	3,322,519,416.01	5,580,965.67
向中央银行借款			
拆入资金			
交易性金融负债	不适用		
以公允价值计量且其变动计入当期损益的金融负债		不适用	
衍生金融负债			
应付票据	271,784,133.97	271,784,133.97	
应付账款	882,484,777.18	882,484,777.18	
预收款项	266,967,747.48	266,967,747.48	
卖出回购金融资产款			
吸收存款及同业存放			
代理买卖证券款			
代理承销证券款			
应付职工薪酬	85,224,738.12	85,224,738.12	
应交税费	81,097,993.48	81,097,993.48	
其他应付款	195,836,905.35	189,546,742.18	-6,290,163.17
其中：应付利息			
应付股利			
应付手续费及佣金			
应付分保账款			
持有待售负债			
一年内到期的非流动负债			
其他流动负债			
流动负债合计	5,100,334,745.92	5,099,625,548.42	-709,197.50
非流动负债：			
保险合同准备金			
长期借款	493,000,000.00	493,709,197.50	709,197.50
应付债券			
其中：优先股			
永续债			
租赁负债			
长期应付款			
长期应付职工薪酬			
预计负债			
递延收益	41,051,146.03	41,051,146.03	
递延所得税负债	35,682,193.53	94,929,212.06	59,247,018.53
其他非流动负债			
非流动负债合计	569,733,339.56	629,689,555.59	59,956,216.03
负债合计	5,670,068,085.48	5,729,315,104.01	59,247,018.53
所有者权益（或股东权益）：			
实收资本（或股本）	1,516,736,158.00	1,516,736,158.00	
其他权益工具			
其中：优先股			
永续债			
资本公积	361,695,252.15	361,695,252.15	
减：库存股			
其他综合收益	-197,714.20	144,886,950.03	145,084,664.23
专项储备			
盈余公积	565,456,023.19	569,038,425.36	3,582,402.17
一般风险准备			
未分配利润	2,025,435,777.85	2,050,774,451.05	25,338,673.20

归属于母公司所有者权益（或股东权益）合计	4,469,125,496.99	4,643,131,236.59	174,005,739.60
少数股东权益	235,121,324.44	235,509,091.52	387,767.08
所有者权益（或股东权益）合计	4,704,246,821.43	4,878,640,328.11	174,393,506.68
负债和所有者权益（或股东权益）总计	10,374,314,906.91	10,607,955,432.12	233,640,525.21

各项目调整情况的说明：

适用 不适用

母公司资产负债表

单位：元 币种：人民币

项目	2018年12月31日	2019年1月1日	调整数
流动资产：			
货币资金	1,036,411,345.45	1,036,411,345.45	
交易性金融资产	不适用		
以公允价值计量且其变动计入当期损益的金融资产		不适用	
衍生金融资产			
应收票据	19,755,720.34	19,696,453.18	-59,267.16
应收账款	308,033,068.06	307,631,305.63	-401,762.43
应收款项融资	不适用		
预付款项	21,560,303.93	21,560,303.93	
其他应收款	2,163,180,494.36	2,163,023,435.70	-157,058.66
其中：应收利息			
应收股利			
存货	76,700,949.26	76,700,949.26	
持有待售资产			
一年内到期的非流动资产			
其他流动资产	16,026,338.92	16,026,338.92	
流动资产合计	3,641,668,220.32	3,641,050,132.07	-618,088.25
非流动资产：			
债权投资	不适用		
可供出售金融资产	162,921,087.40	不适用	-162,921,087.4
其他债权投资	不适用		
持有至到期投资		不适用	
长期应收款			
长期股权投资	4,083,436,822.82	4,083,000,006.07	-436,816.75
其他权益工具投资	不适用	275,000,000.00	275,000,000
其他非流动金融资产	不适用	69,273,630.00	69,273,630
投资性房地产			
固定资产	250,484,697.29	250,484,697.29	
在建工程	1,490,032.95	1,490,032.95	
生产性生物资产			
油气资产			
使用权资产			
无形资产	3,833,032.26	3,833,032.26	
开发支出			
商誉			
长期待摊费用	3,496,032.33	3,496,032.33	
递延所得税资产	8,348,564.98	8,289,401.61	-59,163.37
其他非流动资产	550,000,000.00	550,854,741.78	854,741.78
非流动资产合计	5,064,010,270.03	5,245,721,574.29	181,711,304.3
资产总计	8,705,678,490.35	8,886,771,706.36	181,093,216
流动负债：			

短期借款	2,857,500,000.00	2,862,639,551.58	5,139,551.58
交易性金融负债	不适用		
以公允价值计量且其变动计入当期损益的金融负债		不适用	
衍生金融负债			
应付票据	122,167,573.00	122,167,573.00	
应付账款	185,863,559.65	185,863,559.65	
预收款项	13,926,216.68	13,926,216.68	
应付职工薪酬	27,828,250.82	27,828,250.82	
应交税费	15,122,588.30	15,122,588.30	
其他应付款	745,851,507.43	740,002,758.35	-5,848,749.08
其中：应付利息			
应付股利			
持有待售负债			
一年内到期的非流动负债			
其他流动负债			
流动负债合计	3,968,259,695.88	3,967,550,498.38	-709,197.5
非流动负债：			
长期借款	493,000,000.00	493,709,197.50	709,197.5
应付债券			
其中：优先股			
永续债			
租赁负债			
长期应付款			
长期应付职工薪酬			
预计负债			
递延收益	3,231,248.16	3,231,248.16	
递延所得税负债	9,132,396.55	54,470,532.20	45,338,135.65
其他非流动负债			
非流动负债合计	505,363,644.71	551,410,977.86	46,047,333.15
负债合计	4,473,623,340.59	4,518,961,476.24	45,338,135.65
所有者权益（或股东权益）：			
实收资本（或股本）	1,516,736,158.00	1,516,736,158.00	
其他权益工具			
其中：优先股			
永续债			
资本公积	741,075,463.96	741,075,463.96	
减：库存股			
其他综合收益	-197,714.20	116,573,458.72	116,771,172.9
专项储备			
盈余公积	556,687,995.78	560,270,397.95	3,582,402.17
未分配利润	1,417,753,246.22	1,433,154,751.49	15,401,505.27
所有者权益（或股东权益）合计	4,232,055,149.76	4,367,810,230.12	135,755,080.34
负债和所有者权益（或股东权益）总计	8,705,678,490.35	8,886,771,706.36	181,093,215.99

各项目调整情况的说明：

适用 不适用

(4). 2019 年起执行新金融工具准则或新租赁准则追溯调整前期比较数据说明

适用 不适用

六、税项

1. 主要税种及税率

主要税种及税率情况

适用 不适用

税种	计税依据	税率
增值税	按税法规定计算的销售货物和应税劳务收入为基础计算销项税额，在扣除当期允许抵扣的进项税额后，差额部分为应交增值税	16%、13%、10%、9%、6%、5%
城市维护建设税	按实际缴纳的增值税及消费税计缴	1%-7%
企业所得税	按应纳税所得额计缴	15%、25%
土地增值税	按转让房地产所取得的增值额和规定的税率计缴	按销售额的 5% 预缴

存在不同企业所得税税率纳税主体的，披露情况说明

适用 不适用

纳税主体名称	所得税税率（%）
上海紫丹食品包装印刷有限公司	15
上海紫江彩印包装有限公司	15
上海紫江喷铝环保材料有限公司	15
上海紫丹印务有限公司	15
上海紫日包装有限公司	15
成都紫泉饮料工业有限公司	15
成都紫江包装有限公司	15
桂林紫泉饮料工业有限公司	15
上海紫东尼龙材料科技有限公司	15
上海紫江新材料科技股份有限公司	15
重庆紫泉包装有限公司	15
昆明紫江包装有限公司	15
上海紫燕合金应用科技有限公司	15
广州紫江包装有限公司	15

2. 税收优惠

适用 不适用

(1) 根据 2007 年 3 月 16 日颁布的《中华人民共和国企业所得税法》第二十八条文国家需要重点扶持的高新技术企业，减按 15% 税率征收企业所得税。公司已获得高新技术企业的名单如下：

上海紫丹食品包装印刷有限公司 2018 年 11 月 27 日经过上海市科学技术委员会、上海市财政局、上海市国家税务局、上海市地方税务局批准，获得高新技术企业证书编号为：GR201831002344。有效期为三年（2018 年至 2021 年）。

上海紫江彩印包装有限公司 2017 年 11 月 23 日经过上海市科学技术委员会、上海市财政局、上海市国家税务局、上海市地方税务局批准，获得高新技术企业证书编号为：GR201731002584。有效期为三年（2017 年至 2020 年）。

上海紫江喷铝环保材料有限公司 2017 年 11 月 23 日经过上海市科学技术委员会、上海市财政局、上海市国家税务局、上海市地方税务局批准，获得高新技术企业证书编号为 GR201731001538。有效期为三年（2017 年至 2020 年）。

上海紫丹印务有限公司 2017 年 11 月 23 日经过上海市科学技术委员会、上海市财政局、上海市国家税务局、上海市地方税务局批准，获得高新技术企业证书编号为：GR201731000968。有效期为三年（2017 年至 2020 年）。

上海紫日包装有限公司 2017 年 11 月 23 日经过上海市科学技术委员会、上海市财政局、上海市国家税务局、上海市地方税务局批准，获得高新技术企业证书编号为：GR201731002256。有效期为三年（2017 年至 2020 年）。

上海紫东尼龙材料科技有限公司 2017 年 11 月 23 日经过上海市科学技术委员会、上海市财政局、上海市国家税务局、上海市地方税务局批准，获得高新技术企业证书编号为：GR201731001657。有效期为三年（2017 年至 2020 年）。

上海紫江新材料科技股份有限公司 2017 年 11 月 23 日经过上海市科学技术委员会、上海市财政局、上海市国家税务局、上海市地方税务局批准，获得高新技术企业证书编号为：GR201731002207。有效期为三年（2017 年至 2020 年）。

昆明紫江包装有限公司 2018 年 11 月 14 日经过云南省科技技术厅、云南省财政厅、国家税务总局云南省税务局批准，获得高新技术企业证书编号为：GR201853000186。有效期为三年（2018 年至 2021 年）。

上海紫燕合金应用科技有限公司 2018 年 11 月 2 日经过上海科学技术委员会、上海市财政局、国家税务总局上海市税务局批准，获得高新技术企业证书编号为：GR201831000633。有效期为三年（2018 年至 2021 年）。

广州紫江包装有限公司 2019 年 12 月 2 日经过广东省科学技术委员会、广东省财政厅、国家税务总局广东省税务局批准，获得高新技术企业证书编号为：GR201944010306。有效期为三年（2019 年至 2022 年）。

(2) 根据《关于印发“重庆市实施西部大开放若干政策措施”的通知》(渝委发[2001]26 号)和《关于贯彻落实西部大开发税收优惠政策促进工业经济发展的会议纪要》(2003-125 号)的精神及国家发改委《外商投资产业指导目录(2015 年修订)》，重庆紫泉包装有限公司享受西部大开发税收优惠政策。2019 年按 15% 税率执行。

(3) 根据《财政部国家税务总局海关总署关于深入实施西部大开发战略有关税收政策问题的通知》(财税〔2011〕58 号)和《国家税务总局关于深入实施西部大开发战略有关企业所得税问题的公告》(2012 年第 12 号)的规定及国家发改委《外商投资产业指导目录(2007 年修订)》，成都紫泉饮料工业有限公司、成都紫江包装有限公司享受西部大开发税收优惠政策。2019 年按 15% 税率执行。

(4) 根据《国家税务总局关于深入实施西部大开发战略有关企业所得税问题的公告》(2012 年第 12 号)的规定及《西部地区鼓励类产业目录》，桂林紫泉饮料工业有限公司享受西部大开发税收优惠政策。2019 年按 15% 税率执行。

3. 其他

适用 不适用

七、合并财务报表项目注释

1、货币资金

适用 不适用

单位：元 币种：人民币

项目	期末余额	期初余额
库存现金	1,051,385.13	1,910,667.31
银行存款	1,530,226,738.74	1,285,709,479.36
其他货币资金	47,508,624.59	40,034,600.89
合计	1,578,786,748.46	1,327,654,747.56
其中：存放在境外的款项总额		

其他说明

其中因抵押、质押或冻结等对使用有限制，以及放在境外且资金汇回受到限制的货币资金明细如下：

单位：元 币种：人民币

项目	期末余额	上年年末余额
银行承兑汇票保证金	40,522,082.83	31,368,208.85
信用证保证金	648,383.00	5,947,998.74
履约保证金	5,856,500.00	2,612,925.00
诉讼冻结	12,496,777.50	
合计	59,523,743.33	39,929,132.59

截至 2019 年 12 月 31 日，其他货币资金中人民币 47,026,965.83 元为本公司向银行申请开具无条件、不可撤销的担保函所存入的保证金存款；诉讼冻结 12,496,777.50 元系佛山市柏尔斯建材有限公司与公司之子公司上海紫江国际贸易有限公司的买卖合同纠纷中原告申请财产保全形成。

2、交易性金融资产

√适用 □不适用

单位：元 币种：人民币

项目	期末余额	期初余额
以公允价值计量且其变动计入当期损益的金融资产	6,113,710.40	4,833,746.40
其中：		
债务工具投资		
权益工具投资	6,113,710.40	4,833,746.40
衍生金融资产		
其他		
指定以公允价值计量且其变动计入当期损益的金融资产		
其中：		
债务工具投资		
其他		
合计	6,113,710.40	4,833,746.40

其他说明：

□适用 √不适用

3、以公允价值计量且其变动计入当期损益的金融资产

□适用 √不适用

4、应收票据

(1). 应收票据分类列示

√适用 □不适用

单位：元 币种：人民币

项目	期末余额	期初余额
银行承兑票据		
商业承兑票据	21,921,666.05	24,647,824.82
合计	21,921,666.05	24,647,824.82

(2). 按坏账计提方法分类披露

√适用 □不适用

单位：元 币种：人民币

类别	期末余额					期初余额				
	账面余额		坏账准备		账面价值	账面余额		坏账准备		账面价值
	金额	比例(%)	金额	计提比例(%)		金额	比例(%)	金额	计提比例(%)	
按单项计提坏账准备										
按信用风险组合计提坏账准备	22,026,772.45	100.00	105,106.40	0.48	21,921,666.05	24,721,990.79	100.00	74,165.98	0.30	24,647,824.82
其中：										
银行承兑汇票										
商业承兑汇票	22,026,772.45	100.00	105,106.40	0.48	21,921,666.05	24,721,990.79	100.00	74,165.98	0.30	24,647,824.82
合计	22,026,772.45	100.00	105,106.40	0.48	21,921,666.05	24,721,990.79	100.00	74,165.98	0.30	24,647,824.82

按组合计提坏账准备：

□适用 √不适用

(3). 本期计提、转回或收回的坏账准备的情况

√适用 □不适用

单位：元 币种：人民币

类别	期初余额	本期变动金额			期末余额
		计提	收回或转回	转销或核销	
按单项计提坏账准备					
按信用风险组合计提坏账准备	74,165.98	30,940.42			105,106.40
合计	74,165.98	30,940.42			105,106.40

其中本期坏账准备收回或转回金额重要的：

□适用 √不适用

5、应收账款

(1). 按账龄披露

√适用 □不适用

单位：元 币种：人民币

账龄	期末账面余额
1 年以内	
其中：1 年以内分项	
0-6 个月	1,395,749,353.85
6 个月-1 年	33,440,270.82
1 年以内小计	1,429,189,624.67
1 至 2 年	25,413,345.33
2 至 3 年	4,857,201.34
3 年以上	
3 至 4 年	11,071,546.07
4 至 5 年	1,511,199.82
5 年以上	4,591,530.88
合计	1,476,634,448.11

(2). 按坏账计提方法分类披露

√适用 □不适用

单位：元 币种：人民币

类别	期末余额					期初余额				
	账面余额		坏账准备		账面价值	账面余额		坏账准备		账面价值
	金额	比例 (%)	金额	计提比例 (%)		金额	比例 (%)	金额	计提比例 (%)	
按单项计提坏账准备	25,414,059.50	1.72	25,001,818.55	98.38	412,240.95	24,930,787.23	1.64	24,930,787.23	100.00	
其中：										
单项金额不重大但单独计提坏账准备的应收账款	25,414,059.50	1.72	25,001,818.55	98.38	412,240.95	24,930,787.23	1.64	24,930,787.23	100.00	
按组合计提坏账准备	1,451,221,780.39	98.28	9,321,262.95	0.62	1,441,900,517.44	1,491,605,761.57	98.36	10,043,592.90	0.67	1,481,562,168.67
其中：										
按账龄组合计提坏账准备的应收账款	1,451,221,780.39	98.28	9,321,262.95	0.62	1,441,900,517.44	1,491,605,761.57	98.36	10,043,592.90	0.67	1,481,562,168.67
坏账准备的应收账款										
低风险组合										

合计	1,476,635,839.89	100.00	34,323,081.50		1,442,312,758.39	1,516,536,548.80	100.00	34,974,380.13		1,481,562,168.67
----	------------------	--------	---------------	--	------------------	------------------	--------	---------------	--	------------------

按单项计提坏账准备:

√适用 □不适用

单位: 元 币种: 人民币

名称	期末余额			
	账面余额	坏账准备	计提比例 (%)	计提理由
上海赞阳进出口有限公司	3,705,280.72	3,705,280.72	100	预计无法收回
上海天喔茶庄饮料有限公司	2,879,468.79	2,879,468.79	100	预计无法收回
HILLO AMERICA INC	2,740,000.00	2,740,000.00	100	预计无法收回
ST.MARTIN AMERICA	2,285,290.66	2,285,290.66	100.00	预计无法收回
哈尔滨德成包装印务有限公司	2,209,490.77	2,209,490.77	100.00	预计无法收回
华润雪花啤酒(辽宁)有限公司	1,894,077.91	1,894,077.91	100.00	预计无法收回
陕西松茂食品餐饮有限公司	1,120,682.62	1,120,682.62	100.00	预计无法收回
南京茂宏饮料有限公司	1,054,838.62	1,054,838.62	100.00	预计无法收回
杭州祐康电子商务网络有限公司	843,616.26	843,616.26	100.00	预计无法收回
广东天劲新能源科技股份有限公司	824,481.90	412,240.95	50.00	预计无法收回
河南恒瑞包装材料有限公司	721,177.19	721,177.19	100.00	预计无法收回
山东茂鼎饮品有限公司	589,617.78	589,617.78	100.00	预计无法收回
华润雪花啤酒(黑龙江)有限公司	557,475.44	557,475.44	100.00	预计无法收回
华润雪花啤酒(依兰)有限公司	458,187.54	458,187.54	100.00	预计无法收回
江苏新亚梅食品有限公司	451,617.90	451,617.90	100.00	预计无法收回
华润雪花啤酒(长春)有限公司	415,098.65	415,098.65	100.00	预计无法收回
华润雪花啤酒(鞍山)有限公司	370,325.79	370,325.79	100.00	预计无法收回
华润雪花啤酒(大连)酒有限公司	360,427.87	360,427.87	100.00	预计无法收回
华润雪花啤酒(朝阳)有限公司(原辽宁松林)	347,297.68	347,297.68	100.00	预计无法收回
华润雪花啤酒(宁夏)有限公司	291,737.33	291,737.33	100.00	预计无法收回
华润雪花啤酒(盘锦)有限公司	229,523.67	229,523.67	100.00	预计无法收回
华润雪花啤酒(山西)有限公司	143,273.14	143,273.14	100.00	预计无法收回
华润雪花啤酒(丹东)有限公司(原丹东鸭绿江啤酒)	139,610.31	139,610.31	100.00	预计无法收回
华润雪花啤酒(葫芦岛)有限公司	127,639.44	127,639.44	100.00	预计无法收回
华润雪花啤酒(铁岭)有限公司	104,146.12	104,146.12	100.00	预计无法收回
华润雪花啤酒(阜新)有限公司	101,930.43	101,930.43	100.00	预计无法收回
吉安景福彩印有限公司	100,000.84	100,000.84	100.00	预计无法收回
江西景福彩印有限责任公司	100,000.51	100,000.51	100.00	预计无法收回
华润雪花啤酒(辽阳)有限公司	61,873.60	61,873.60	100.00	预计无法收回
华润雪花啤酒(河北)有限公司	58,114.49	58,114.49	100.00	预计无法收回
武汉虹之彩包装印刷有限公司	56,462.00	56,462.00	100.00	预计无法收回
华润雪花啤酒(齐齐哈尔)有限公司	33,000.59	33,000.59	100.00	预计无法收回
上海剪刀石头布家居实业有限公司	27,220.00	27,220.00	100.00	预计无法收回
华润雪花啤酒(滨州)有限公司	5,860.00	5,860.00	100.00	预计无法收回
高邮市长兴包装纸业业有限公司	5,212.94	5,212.94	100.00	预计无法收回
合计	25,414,059.5	25,001,818.55	98.38	/

按单项计提坏账准备的说明:

□适用 √不适用

按组合计提坏账准备:

√适用 □不适用

单位：元 币种：人民币

名称	期末余额		
	应收账款	坏账准备	计提比例 (%)
0-6 个月	1,394,293,198.79	4,182,879.60	0.30
6 个月-1 年	32,593,452.79	325,934.53	1.00
1-2 年	19,796,747.11	989,837.36	5.00
2-3 年	579,352.21	57,935.22	10.00
3-4 年	243,380.43	97,352.17	40.00
4-5 年	241,624.96	193,299.97	80.00
5 年以上	3,474,024.10	3,474,024.10	100.00
合计	1,451,221,780.39	9,321,262.95	

按组合计提坏账的确认标准及说明：

适用 不适用**(3). 坏账准备的情况**适用 不适用

单位：元 币种：人民币

类别	期初余额	本期变动金额				期末余额
		计提	收回或转回	转销或核销	其他变动	
按单项计提坏账准备	24,930,787.23	3,941,238.93		3,870,207.61		25,001,818.55
按组合计提坏账准备	10,043,592.90	-487,324.56		235,005.39		9,321,262.95
合计	34,974,380.13	3,453,914.37		4,105,213.00		34,323,081.50

(4). 本期实际核销的应收账款情况适用 不适用

单位：元 币种：人民币

项目	核销金额
实际核销的应收账款	4,105,213.00

其中重要的应收账款核销情况

适用 不适用

单位：元 币种：人民币

单位名称	应收账款性质	核销金额	核销原因	履行的核销程序	款项是否由关联交易产生
青岛道格拉斯洋酒有限公司	货款	1,678,363.40	法院已判决，对方已破产清算，全额计提坏账	是	否
淮安合祥饮料有限公司	货款	831,837.50	预计无法收回	是	否
郑州全星饮料有限公司	货款	929,479.65	预计无法收回	是	否
上海百事可乐饮料有限公司	货款	260,064.00	预计无法收回	是	否
东莞市泰和塑胶制品有限公司	货款	284,221.29	客户清算，无财产抵债；	是	否
合计	/	3,983,965.84	/	/	/

应收账款核销说明：

适用 不适用**(5). 按欠款方归集的期末余额前五名的应收账款情况**适用 不适用

单位名称	期末余额		
	应收账款	占应收账款合计数的比例(%)	坏账准备
达能(中国)食品饮料有限公司	41,740,572.12	2.83	125,221.72
浙江物美众联超市有限公司	37,190,282.76	2.52	129,086.96
内蒙古伊利实业集团股份有限公司	34,188,101.12	2.32	102,564.30
必胜(上海)食品有限公司	29,354,340.78	1.99	88,063.02
苏州尚美国际化妆品有限公司	29,247,110.71	1.98	87,741.33
合计	171,720,407.49	11.63	532,677.33

6、 应收款项融资

√适用 □不适用

单位：元 币种：人民币

项目	期末余额	期初余额
应收票据	142,866,704.47	36,150,275.90
合计	142,866,704.47	36,150,275.90

应收款项融资本期增减变动及公允价值变动情况：

√适用 □不适用

项目	年初余额	本期新增	本期终止确认	其他变动	期末余额	累计在其他综合收益中确认的损失准备
银行承兑汇票	36,150,275.90	476,465,974.46	369,749,545.89		142,866,704.47	
合计	36,150,275.90	476,465,974.46	369,749,545.89		142,866,704.47	

如按预期信用损失一般模型计提坏账准备，请参照其他应收款披露：

□适用 √不适用

其他说明：

□适用 √不适用

7、 预付款项

(1). 预付款项按账龄列示

√适用 □不适用

单位：元 币种：人民币

账龄	期末余额		期初余额	
	金额	比例(%)	金额	比例(%)
1年以内	259,631,719.84	99.32	223,560,241.93	98.98
1至2年	1,218,914.76	0.47	1,066,878.37	0.47
2至3年	311,467.57	0.12	265,064.96	0.12
3年以上	232,993.12	0.09	975,778.47	0.43
合计	261,395,095.29	100.00	225,867,963.73	100.00

(2). 按预付对象归集的期末余额前五名的预付款情况

√适用 □不适用

预付对象	期末余额	占预付款项期末余额合计数的比例(%)
箭牌糖果(中国)有限公司	18,533,986.34	7.09
内蒙古伊利实业集团股份有限公司	15,429,636.37	5.90
雅士利乳业(马鞍山)销售有限公司(多美滋)	10,179,292.97	3.89
内蒙古伊利液态奶实业集团有限公司	7,145,481.13	2.73
玛氏箭牌糖果(中国)有限公司	5,393,803.27	2.06
合计	56,682,200.08	21.67

8、其他应收款

项目列示

√适用 □不适用

单位：元 币种：人民币

项目	期末余额	期初余额
应收利息		
应收股利		
其他应收款	115,766,707.94	112,727,269.96
合计	115,766,707.94	112,727,269.96

其他应收款

(1). 按账龄披露

√适用 □不适用

单位：元 币种：人民币

账龄	期末账面余额
1 年以内	
其中：1 年以内分项	
0-6 个月	101,506,723.51
6 个月-1 年	5,070,823.12
1 年以内小计	106,577,546.63
1 至 2 年	5,867,250.05
2 至 3 年	1,465,139.10
3 年以上	
3 至 4 年	2,183,447.22
4 至 5 年	1,032,641.16
5 年以上	1,563,484.08
合计	118,689,508.24

(2). 按坏账计提方法分类披露

单位：元 币种：人民币

类别	期末余额					期初余额				
	账面余额		坏账准备		账面 价值	账面余额		坏账准备		账面 价值
	金额	比例 (%)	金额	计提 比例 (%)		金额	比例 (%)	金额	计提 比例 (%)	
按单项计提坏账准备	1,232,337.06	1.04	1,232,337.06	100.00		766,417.44	0.67	766,417.44	100.00	
其中：										
单项金额不重大但单独计提坏账准备的其他应收款	1,232,337.06	1.04	1,232,337.06	100	412,240.95	766,417.44	0.67	766,417.44	100.00	
按组合计提坏账准备	117,457,171.18	98.96	1,690,463.24	1.44	115,766,707.94	114,037,366.59	99.33	1,310,096.63	1.15	112,727,269.96
其中：										
按账龄组合计提坏账准备的其他应收款	96,041,556.80	80.92	1,690,463.24	1.76	94,351,093.55	90,573,625.73	78.89	1,310,096.63	1.45	89,263,529.10
低风险组合	21,415,614.39	18.04			21,415,614.39	23,463,740.86	20.44			23,463,740.86
合计	118,689,508.24	100	2,922,800.30		115,766,707.94	114,803,784.03	100.00	2,076,514.07		112,727,269.96

按单项计提坏账准备:

单位: 元 币种: 人民币

名称	期末余额			
	账面余额	坏账准备	计提比例 (%)	计提理由
上海新东林食品有限公司	463,919.62	463,919.62	100.00	收回可能性低
上海洪倚国际贸易有限公司	766,417.44	766,417.44	100.00	收回可能性低
上海方哲数码科技有限公司	2,000.00	2,000.00	100.00	收回可能性低
合计	1,232,337.06	1,232,337.06		

按组合计提坏账准备:

组合中, 按账龄分析法计提坏账准备的其他应收款:

单位: 元 币种: 人民币

名称	期末余额		
	其他应收款项	坏账准备	计提比例 (%)
0-6 个月	86,228,860.47	258,917.74	0.30
6 个月-1 年	3,739,124.05	37,355.40	1.00
1-2 年	4,269,545.45	213,477.26	5.00
2-3 年	295,767.66	29,576.76	10.00
3-4 年	453,747.98	181,499.19	40.00
4-5 年	424,371.54	339,497.24	80.00
5 年以上	630,139.65	630,139.65	100.00
合计	96,041,556.80	1,690,463.24	

(3). 坏账准备计提情况

√适用 □不适用

单位: 元 币种: 人民币

坏账准备	第一阶段	第二阶段	第三阶段	合计
	未来12个月预期信用损失	整个存续期预期信用损失(未发生信用减值)	整个存续期预期信用损失(已发生信用减值)	
2019年1月1日余额	2,054,384.11		22,129.96	2,076,514.07
2019年1月1日余额在本期				
--转入第二阶段				
--转入第三阶段	-185,567.85		185,567.85	
--转回第二阶段				
--转回第一阶段				
本期计提	719,197.84		279,436.34	998,634.18
本期转回	241.14			241.14
本期转销				
本期核销	152,106.81			152,106.81
其他变动				
2019年12月31日余额	2,435,666.15		487,134.15	2,922,800.30

对本期发生损失准备变动的其他应收款账面余额显著变动的情况说明:

□适用 √不适用

(4). 坏账准备的情况

√适用 □不适用

单位: 元 币种: 人民币

类别	期初余额	本期变动金额				期末余额
		计提	收回或转回	转销或核销	其他变动	
按单项计提坏账准备	766,417.44	465,919.62				1,232,337.06

按组合计提坏账准备	1,310,096.63	532,714.56	241.14	152,106.81		1,690,463.24
合计	2,076,514.07	998,634.18	241.14	152,106.81		2,922,800.30

其中本期坏账准备转回或收回金额重要的：

适用 不适用

(5). 本期实际核销的其他应收款情况

适用 不适用

单位：元 币种：人民币

项目	核销金额
实际核销的其他应收款	152,106.81

其中重要的其他应收款核销情况：

适用 不适用

其他应收款核销说明：

适用 不适用

(6). 按欠款方归集的期末余额前五名的其他应收款情况

适用 不适用

单位：元 币种：人民币

单位名称	款项的性质	期末余额	账龄	占其他应收款期末余额合计数的比例(%)	坏账准备期末余额
亿滋食品企业管理(上海)有限公司	代垫市场费	7,829,646.98	6 个月内	6.60	23,488.94
浙江物美众联超市有限公司	代垫市场费	7,552,701.78	6 个月内	6.36	22,658.11
内蒙古伊利实业集团股份有限公司	代垫市场费	5,161,862.22	6 个月内、逾期 1-2 年	4.35	16,895.59
上海雀巢产品服务有限公司	代垫市场费	3,346,120.04	6 个月内、逾期 1-2 年	2.82	23,229.06
上好佳(中国)有限公司	代垫市场费	1,827,365.18	0-6 个月	1.54	5,482.10
合计		25,717,696.20		21.67	91,753.80

9、 存货

(1). 存货分类

适用 不适用

单位：元 币种：人民币

项目	期末余额			期初余额		
	账面余额	跌价准备	账面价值	账面余额	跌价准备	账面价值
原材料	291,772,737.42	135,145.65	291,637,591.77	278,071,508.32	2,668,319.22	275,403,189.10
在途物资	6,034,824.94		6,034,824.94	4,738,949.49		4,738,949.49
周转材料	38,139,836.18		38,139,836.18	40,156,418.84		40,156,418.84
委托加工物资				941,640.66		941,640.66
库存商品	439,739,756.95	3,432,756.19	436,307,000.76	436,032,118.87	395,394.77	435,636,724.10
在产品	81,147,309.75		81,147,309.75	63,440,645.43		63,440,645.43
发出商品	277,939,677.62		277,939,677.62	268,293,927.59		268,293,927.59
开发成本	559,271,701.15		559,271,701.15	551,808,856.72		551,808,856.72
开发产品	122,626,832.12		122,626,832.12	182,713,428.38		182,713,428.38
合计	1,816,672,676.13	3,567,901.84	1,813,104,774.29	1,826,197,494.30	3,063,713.99	1,823,133,780.31

1) 开发成本

项目名称	开工时间	预计竣工时间	预计投资总额	期末余额	期末余额
上海晶园三期 G 块	待定	待定	829,430,000.00	289,958,945.02	284,231,506.28
上海晶园四期	待定	待定	1,774,360,000.00	269,312,756.13	267,577,350.44
合计				559,271,701.15	551,808,856.72

2) 开发产品

项目名称	竣工时间	上年年末余额	本期增加金额	本期减少金额	期末余额
上海晶园三期 H 块	2010/6/1	182,713,428.38	7,786,546.18	67,873,142.44	122,626,832.12
合计		182,713,428.38	7,786,546.18	67,873,142.44	122,626,832.12

(2). 存货跌价准备

(3). 存货跌价准备及合同履约成本减值准备

√适用 □不适用

单位：元 币种：人民币

项目	期初余额	本期增加金额		本期减少金额		期末余额
		计提	其他	转回或转销	其他	
原材料	2,668,319.22	135,145.65		2,668,319.22		135,145.65
在产品						
库存商品	395,394.77	3,432,756.19		395,394.77		3,432,756.19
合计	3,063,713.99	3,567,901.84		3,063,713.99		3,567,901.84

10、持有待售资产

√适用 □不适用

单位：元 币种：人民币

项目	期末余额	减值准备	期末账面价值	公允价值	预计处置费用	预计处置时间
待安装设备	5,750,844.39	1,013,724.60	4,737,119.79			
合计	5,750,844.39	1,013,724.60	4,737,119.79			/

11、其他流动资产

√适用 □不适用

单位：元 币种：人民币

项目	期末余额	期初余额
增值税	95,583,424.16	77,958,258.26
预缴企业所得税	26,809,929.76	30,232,790.80
预缴其他税金	2,791,038.04	10,896,860.94
合计	125,184,391.96	119,087,910.00

12、长期应收款

(1). 长期应收款情况

√适用 □不适用

单位：元 币种：人民币

项目	期末余额			期初余额			折现率区间
	账面余额	坏账准备	账面价值	账面余额	坏账准备	账面价值	
分期收款设备改造款	15,706,386.79	157,063.86	15,549,322.93				

合计	15,706,386.79	157,063.86	15,549,322.93				/
----	---------------	------------	---------------	--	--	--	---

13、长期股权投资

√适用 □不适用

单位：元 币种：人民币

被投资单位	期初余额	本期增减变动							期末余额	减值准备期末余额	
		追加投资	减少投资	权益法下确认的投资损益	其他综合收益调整	其他权益变动	宣告发放现金股利或利润	计提减值准备			其他
一、合营企业											
郑州紫太包装有限公司	7,874,901.88			440,901.86			-440,901.87			7,874,901.87	
武汉紫江统一企业有限公司	153,862,398.31			13,959.856.62			-13,654,665.70			154,167,589.23	
杭州紫太包装有限公司	10,046,765.70			1,813,604.41			-1,801,442.13			10,058,927.98	
小计	171,784,065.89			16,214,362.89			-15,897,009.70			172,101,419.08	
二、联营企业											
上海阳光大酒店有限公司	32,876,937.62			1,972,967.14						34,849,904.76	
上海 DIC 油墨有限公司	48,714,754.62			7,108,684.22			-6,785,450.00			49,037,988.84	
苏州紫新包装材料有限公司	2,723,981.41			-1,559,554.15						1,164,427.26	
ZiXing Packaging Industry PLC	35,200,832.23	37,910,148.97		10,558,511.80		-4,684,102.73				78,985,390.27	
小计	119,516,505.88	37,910,148.97		18,080,609.01		-4,684,102.73	-6,785,450.00			164,037,711.13	
合计	291,300,571.77	37,910,148.97		34,294,971.90		-4,684,102.73	-22,682,459.70			336,139,130.21	

14、其他权益工具投资

(1). 其他权益工具投资情况

√适用 □不适用

单位：元 币种：人民币

项目	期末余额	期初余额
中航民用航空电子有限公司	747,000,000.00	714,000,000.00
上海紫竹高新区（集团）有限公司	252,000,000.00	275,000,000.00
上海紫都置业发展有限公司	184,000,000.00	177,000,000.00
合计	1,183,000,000.00	1,166,000,000.00

(2). 非交易性权益工具投资的情况

□适用 √不适用

其他说明：

□适用 √不适用

15、其他非流动金融资产

√适用 □不适用

单位：元 币种：人民币

项目	期末余额	期初余额
以公允价值计量且其变动计入当期损益的金融资产		
其中：债务工具投资		
权益工具投资	146,334,088.46	174,083,615.89
衍生金融资产		
其他		
指定为以公允价值计量且其变动计入当期损益的金融资产		
其中：债务工具投资		
其他		
合计	146,334,088.46	174,083,615.89

其他说明：

□适用 √不适用

16、投资性房地产

投资性房地产计量模式

(1). 采用成本计量模式的投资性房地产

单位：元 币种：人民币

项目	房屋、建筑物	土地使用权	在建工程	合计
一、账面原值				
1.期初余额	260,463,785.80	90,764,305.80		351,228,091.60
2.本期增加金额	18,328,014.60			18,328,014.60
(1) 外购				
(2) 存货\固定资产\在建工程转入	18,328,014.60			18,328,014.60
3.本期减少金额				
(1) 处置				
4.期末余额	278,791,800.40	90,764,305.80		369,556,106.20
二、累计折旧和累计摊销				
1.期初余额	130,905,459.93	39,230,884.11		170,136,344.04
2.本期增加金额	6,660,376.27	2,273,204.76		8,933,581.03
(1) 计提或摊销	6,660,376.27	2,273,204.76		8,933,581.03
3.本期减少金额				
(1) 处置				
4.期末余额	137,565,836.20	41,504,088.87		179,069,925.07
三、减值准备				
1.期初余额				
2.本期增加金额	1,177,200.00			1,177,200.00
(1) 计提				
(2) 固定资产\在建工程等转入	1,177,200.00			1,177,200.00
3、本期减少金额				
(1) 处置				
4.期末余额	1,177,200.00			1,177,200.00
四、账面价值				
1.期末账面价值	140,048,764.20	49,260,216.93		189,308,981.13
2.期初账面价值	129,558,325.87	51,533,421.69		181,091,747.56

(2). 未办妥产权证书的投资性房地产情况

□适用 √不适用

其他说明

□适用 √不适用

17、 固定资产

项目列示

√适用 □不适用

单位：元 币种：人民币

项目	期末余额	期初余额
固定资产	2,792,822,266.06	2,942,396,514.38
固定资产清理		
合计	2,792,822,266.06	2,942,396,514.38

其他说明：

□适用 √不适用

固定资产

(1). 固定资产情况

√适用 □不适用

单位：元 币种：人民币

项目	房屋及建筑物	机器设备	运输工具	电子设备	其他设备	固定资产装 修	合计
一、账面原值：							
1.期初余额	2,352,325,953.51	5,173,931,860.28	77,902,088.56	277,410,930.08	192,871,899.55	9,780,313.52	8,084,223,045.50
2.本期增加金额	48,810,265.52	269,651,593.40	23,894,462.21	10,956,108.16	19,865,715.79	938,434.62	374,116,579.70
(1) 购置	6,986,039.62	10,310,042.45	6,626,169.56	7,398,469.50	12,432,344.43	938,434.62	44,691,500.18
(2) 在建工程 转入	41,824,225.90	259,341,550.95	17,268,292.65	3,557,638.66	4,437,235.81		326,428,943.97
(3) 投资性房 地产转入					2,996,135.55		2,996,135.55
3.本期减少金额	105,819,448.24	530,789,002.75	17,327,377.08	13,362,946.95	11,165,302.30	748,574.34	679,212,651.66
(1) 处置或报 废	87,491,433.64	530,789,002.75	17,327,377.08	13,362,946.95	11,165,302.30	748,574.34	660,884,637.06
(2) 转入投资 性房地产等	18,328,014.60						18,328,014.60
(3) 转入持有 待售资产							
4.期末余额	2,295,316,770.79	4,912,794,450.93	84,469,173.69	275,004,091.29	201,572,313.04	9,970,173.80	7,779,126,973.54
二、累计折旧							
1.期初余额	1,225,876,421.04	3,420,013,541.33	58,846,407.16	205,132,152.87	119,638,945.19	6,740,726.52	5,036,248,194.11
2.本期增加金额	98,078,601.11	240,584,367.87	21,252,185.56	7,492,463.95	6,244,577.81	2,214,099.24	375,866,295.54
(1) 计提	98,078,601.11	240,584,367.87	21,252,185.56	7,492,463.95	6,244,577.81	2,214,099.24	375,866,295.54
3.本期减少金额	67,632,119.31	410,746,126.88	15,713,340.97	10,195,212.12	9,211,368.58	681,643.37	514,179,811.23
(1) 处置或报 废	67,632,119.31	410,746,126.88	15,713,340.97	10,195,212.12	9,211,368.58	681,643.37	514,179,811.23
(2) 转入持有 待售资产							
4.期末余额	1,256,322,902.84	3,249,851,782.32	64,385,251.75	202,429,404.70	116,672,154.42	8,273,182.39	4,897,934,678.42
三、减值准备							
1.期初余额	14,372,946.80	91,083,766.13		121,624.08			105,578,337.01
2.本期增加金额							
(1) 计提							
3.本期减少金额	1,177,200.00	15,909,483.87		121,624.08			17,208,307.95
(1) 处置或报 废		15,909,483.87		121,624.08			16,031,107.95
(2) 转入投资	1,177,200.00						1,177,200.00

性房地产等							
4.期末余额	13,195,746.80	75,174,282.26					88,370,029.06
四、账面价值							
1.期末账面价值	1,025,798,121.15	1,587,768,386.35	20,083,921.94	72,574,686.59	84,900,158.62	1,696,991.41	2,792,822,266.06
2.期初账面价值	1,112,076,585.67	1,662,834,552.82	19,055,681.40	72,157,153.13	73,232,954.36	3,039,587.00	2,942,396,514.38

(2). 暂时闲置的固定资产情况

□适用 √不适用

(3). 通过融资租赁租入的固定资产情况

□适用 √不适用

(4). 通过经营租赁租出的固定资产

□适用 √不适用

(5). 未办妥产权证书的固定资产情况

√适用 □不适用

单位：元 币种：人民币

项目	账面价值	未办妥产权证书的原因
南京紫泉饮料工业有限公司房屋及建筑物	36,540,668.36	产权证尚在办理中
广东紫泉包装有限公司房屋及建筑物	16,080,805.28	产权证尚在办理中
上海紫江伊城科技有限公司房屋及建筑物	31,693,906.34	产权证尚在办理中
陕西紫泉饮料工业有限公司房屋及建筑物	41,179,243.28	产权证尚在办理中

其他说明：

□适用 √不适用

固定资产清理

□适用 √不适用

18、在建工程

项目列示

√适用 □不适用

单位：元 币种：人民币

项目	期末余额	期初余额
在建工程	128,649,585.65	211,838,764.87
工程物资		
合计	128,649,585.65	211,838,764.87

其他说明：

□适用 √不适用

在建工程

(1). 在建工程情况

√适用 □不适用

单位：元 币种：人民币

项目	期末余额			期初余额		
	账面余额	减值准备	账面价值	账面余额	减值准备	账面价值
在建工程及待安装设备	128,649,585.65		128,649,585.65	211,838,764.87		211,838,764.87
合计	128,649,585.65		128,649,585.65	211,838,764.87		211,838,764.87

(2). 重要在建工程项目本期变动情况

√适用 □不适用

单位：元 币种：人民币

项目名称	期初余额	本期增加金额	本期转入固定资产金额	本期其他减少金额	期末余额	工程进度	利息资本化累计金额	其中：本期利息资本化金额	本期利息资本化率(%)	资金来源
瓶胚中心待安装设备	1,490,032.95	59,468,676.94	51,405,356.54		9,553,353.35	85.00%				其他
紫华企业搬迁改造工程	65,356,925.68	8,631,415.72	73,255,127.37		733,214.03	80.00%				其他
上海紫泉包装待安装工程	1,631,126.06	3,389,125.66	928,899.83		4,091,351.89	80.00%				其他
沈阳紫泉工程改造	198,275.86	1,537,742.09	1,063,852.63		672,165.32	80.00%				其他
广东紫泉包装待安装设备	405,939.38	144,539.29		198,000.00	352,478.67	90.00%				其他
安徽紫泉待安装设备	18,500.00	988,143.29	951,343.29		55,300.00	改造中				其他
广东标签待安装设备	383,724.11	1,294,463.10	973,913.87		704,273.34	90.00%				其他
上海标签待安装设备	2,491,102.49	2,702,694.01	3,971,539.00	1,067,288.16	154,969.34	80.00%				其他
上海紫日待安装设备	11,456,489.44	13,674,305.39	23,502,488.11		1,628,306.72	20%-90%				其他
紫江喷铝待安装设备	1,098,411.66	7,065,398.79	4,660,122.74	2,559,261.30	944,426.41	70.00%				其他
成都包装待安装设备	5,557,159.51	2,132,479.26	5,250,852.47		2,438,786.30	89.00%				其他
紫东薄膜厂房改造工程	480,000.00	2,984,270.90		480,000.00	2,984,270.90	85.00%				其他
紫江新材料待安装设备		4,259,424.52	4,259,424.52							其他
广州包装待安装设备	2,279,914.03		2,279,914.03							其他
紫燕合金待安装设备	59,952.83	14,443,859.52			14,503,812.35	60%-80%				其他
南昌紫江工程款		6,982,451.71	3,937,095.40	3,045,356.31						其他
沈阳包装待安装工程	1,037,526.61		1,000,000.00	37,526.61						其他
紫丹印务待安装设备	5,745,294.75	29,718,075.81	33,676,803.23		1,786,567.33	85.00%				其他
武汉企业安装设备		6,952,389.31	6,952,389.31							其他
特种瓶业待安装工程	373,331.55	818,740.25		1,192,071.80						其他
武汉紫海待安装设备	1,446,058.89		1,446,058.89							其他
上海饮料待安装设备	46,216,756.41	34,548,705.65	47,616,469.52	13,502,079.05	19,646,913.49	改造中				其他
南京饮料设备改造工程	3,300,867.44	724,242.89	432,111.75	2,543,731.45	1,049,267.13	95.00%				其他
宁波饮料待安装设备	243,925.46		48,636.36	195,289.10						其他
成都饮料待安装设备	20,179,907.11	1,756,898.60	21,712,584.26	224,221.45	0.00					其他
紫丹食品待安装设备	12,499,901.55	10,526,747.18	6,563,436.69		16,463,212.04	85.00%				其他
天津实发待安装设备		1,176,223.55			1,176,223.55	改造中				其他
紫东尼龙仓库改造工程	19,490,732.05	2,571,175.84	18,328,014.60	3,733,893.29						其他
紫江彩印待安装设备	6,339,460.93	2,187,541.95	7,831,033.98		695,968.90	80%-95%				其他
伊城科技土建改造工程	836,706.30	19,600.00	856,306.30							其他
四川紫日待安装设备	487,293.91	3,676,225.58	11,538.46		4,151,981.03	40%-95%				其他
紫丹科技待安装设备	733,447.91	244,416.62	906,312.32		71,552.21	85.00%				其他
湖北紫丹工程款		45,232,974.64	441,783.29		44,791,191.35	85.00%				其他
武汉包装待安装设备		2,165,535.21	2,165,535.21							其他
合计	211,838,764.87	272,018,483.27	326,428,943.97	28,778,718.52	128,649,585.65					

(3). 本期计提在建工程减值准备情况

□适用 √不适用

其他说明

□适用 √不适用

19、使用权资产

□适用 √不适用

20、无形资产

(1). 无形资产情况

√适用 □不适用

单位：元 币种：人民币

项目	土地使用权	专利权	合计
一、账面原值			
1. 期初余额	320,325,585.71	19,478,102.77	339,803,688.48
2. 本期增加金额	4,384,426.41	1,997,367.66	6,381,794.07
(1) 购置	4,384,426.41	1,997,367.66	6,381,794.07
3. 本期减少金额	8,357,909.36	83,800.00	8,441,709.36

(1)处置	8,357,909.36	83,800.00	8,441,709.36
4.期末余额	316,352,102.76	21,391,670.43	337,743,773.19
二、累计摊销			
1.期初余额	102,062,204.22	14,437,700.06	116,499,904.28
2.本期增加金额	7,321,875.77	1,635,642.67	8,957,518.44
(1) 计提	7,321,875.77	1,635,642.67	8,957,518.44
3.本期减少金额	2,593,152.52	83,800.00	2,676,952.52
(1)处置	2,593,152.52	83,800.00	2,676,952.52
4.期末余额	106,790,927.47	15,989,542.73	122,780,470.20
三、减值准备			
1.期初余额			
2.本期增加金额			
(1) 计提			
3.本期减少金额			
(1)处置			
4.期末余额			
四、账面价值			
1.期末账面价值	209,561,175.29	5,402,127.70	214,963,302.99
2.期初账面价值	218,263,381.49	5,040,402.71	223,303,784.20

21、商誉

(1). 商誉账面原值

√适用 □不适用

单位：元 币种：人民币

被投资单位名称或形成商誉的事项	期初余额	本期增加		本期减少		期末余额
		企业合并形成的		处置		
上海紫江创业投资有限公司	532,553.98					532,553.98
郑州紫江包装有限公司	405,018.77					405,018.77
上海紫江新材料科技股份有限公司	303,525.03					303,525.03
杭州紫江包装有限公司	8,250,548.71					8,250,548.71
上海紫江彩印包装有限公司	52,561,164.54					52,561,164.54
杭州明君食品有限公司	26,181.14					26,181.14
嘉兴市优博贸易有限公司	1,132,535.27					1,132,535.27
宁波市鄞州兴顺食品有限公司	1,942,866.80					1,942,866.80
苏州淳润商贸有限公司	146,376.67					146,376.67
扬州富润达食品有限公司	4,286,406.99					4,286,406.99
台州市联合食品有限公司	2,463,238.33			2,463,238.33		
杭州荣盛食品有限公司	8,379,440.53					8,379,440.53
杭州市农工商有限公司	10,193,559.01					10,193,559.01
无锡真旺有限公司	1,605,944.84					1,605,944.84
盐城市紫城食品商贸有限公司	65,122.62					65,122.62
慈溪宝润贸易有限公司	70,546.54					70,546.54
衢州市好利食品有限公司	22,681,037.40					22,681,037.40
宁波华联商旅发展有限公司	17,566,126.55					17,566,126.55
杭州华商贸易有限公司	10,724,783.20					10,724,783.20
绍兴市华盛食品有限公司	1,403,592.97					1,403,592.97
连云港市润旺商贸有限公司	7,355,518.64					7,355,518.64
温州理想商务有限公司	6,928,643.16					6,928,643.16
合计	159,024,731.69			2,463,238.33		156,561,493.36

(2). 商誉减值准备

√适用 □不适用

单位：元 币种：人民币

被投资单位名称或形成商誉的事项	期初余额	本期增加		本期减少		期末余额
		计提		处置		
上海紫江新材料科技股份有限公司	303,525.03					303,525.03
宁波市鄞州兴顺食品有限公司	1,942,866.80					1,942,866.80
台州市联合食品有限公司	2,463,238.33			2,463,238.33		
杭州明君食品有限公司	26,181.14					26,181.14
嘉兴市优博贸易有限公司	1,132,535.27					1,132,535.27
慈溪宝润贸易有限公司	70,546.54					70,546.54
绍兴华盛食品有限公司	1,403,592.97					1,403,592.97
无锡真旺有限公司	1,605,944.84					1,605,944.84
盐城市紫城食品商贸有限公司	65,122.62					65,122.62
苏州淳润商贸有限公司	146,376.67					146,376.67
衢州市好利食品有限公司	5,204,006.29					5,204,006.29
合计	14,363,936.50			2,463,238.33		11,900,698.17

(3). 商誉所在资产组或资产组组合的相关信息

√适用 □不适用

1) 杭州紫江包装有限公司的商誉形成说明

商誉的计算过程

本公司于 2008 年支付人民币 24,999,999.99 元购买了杭州紫江包装有限公司（以下简称杭州紫江）25.00% 的权益，实现非同一控制下企业合并，本次交易对价超过按比例获得的可辨认资产、负债公允价值的差额人民币 8,250,548.71 元，确认为杭州紫江相关的商誉。

商誉减值测试的方法

商誉减值测试是比较相关资产组的账面价值与其可收回金额，上述资产组的可收回金额是以管理层批准的财务预算为基准计算出的预计未来现金流量的现值确定。现金流量预测所用的折现率为 10%（2018 年：10%）。经减值测试，截止 2019 年 12 月 31 日，杭州紫江包含商誉的资产组在持续经营的假设条件下，可收回金额大于相关资产组的账面价值，无需计提商誉减值准备。

2) 上海紫江彩印包装有限公司的商誉形成说明

商誉的计算过程

本公司于 2010 年支付人民币 209,000,000.00 元作为合并成本购买了上海紫江彩印包装有限公司（以下简称“紫江彩印”）52.50% 的权益。合并成本超过按比例获得的可辨认资产、负债公允价值的差额人民币 52,561,164.54 元，确认为紫江彩印相关的商誉。

商誉减值测试的方法

商誉减值测试是比较相关资产组的账面价值与其可收回金额，上述资产组的可收回金额是以管理层批准的财务预算为基准计算出的预计未来现金流量的现值确定。现金流量预测所用的折现率为 10%（2018 年：10%）。经减值测试，截止 2019 年 12 月 31 日，紫江彩印包含商誉的资产组在持续经营的假设条件下，可收回金额大于相关资产组的账面价值，无需计提商誉减值准备。

3) 商贸业务的商誉形成说明

商誉构成及计算过程：

商贸业务的商誉账面价值由以下单位构成：

被投资单位名称	商誉期末余额
扬州富润达食品有限公司	4,286,406.99
杭州荣盛食品有限公司	8,379,440.53
杭州市农工商有限公司	10,193,559.01
衢州市好利食品有限公司	17,477,031.11
宁波华联商旅发展有限公司	17,566,126.55
杭州华商贸易有限公司	10,724,783.20

连云港市润旺商贸有限公司	7,355,518.64
温州理想商务有限公司	6,928,643.16
合计	82,911,509.19

以上商誉以收购时的合并成本超过按比例获得的可辨认资产、负债公允价值的差额确认。

商誉减值测试的方法

商誉减值测试是比较各公司相关资产组的账面价值与其可收回金额，上述资产组的可收回金额是以各公司管理层批准的财务预算为基准计算出的预计未来现金流量的现值确定。现金流量预测所用的折现率为 10% (2018 年：10%)。经减值测试，截止 2019 年 12 月 31 日，未发现新增的商誉减值。

(4). 说明商誉减值测试过程、关键参数（例如预计未来现金流量现值时的预测期增长率、稳定期增长率、利润率、折现率、预测期等，如适用）及商誉减值损失的确认方法

适用 不适用

(5). 商誉减值测试的影响

适用 不适用

其他说明

适用 不适用

22、长期待摊费用

适用 不适用

单位：元 币种：人民币

项目	期初余额	本期增加金额	本期摊销金额	其他减少金额	期末余额
租入固定资产改良支出	3,510,091.42	558,357.08	3,308,803.48		759,645.02
厂房装修费	11,932,444.27	10,256,323.05	4,818,830.76	1,327,551.21	16,042,385.35
电力改造	3,949,947.17	533,023.55	1,760,195.14	76,567.41	2,646,208.17
SCMC 项目	55,132.18		55,132.18		
设备改造项目	31,484,343.57	9,785,558.44	11,246,208.21	693,216.84	29,330,476.96
其他	12,862,132.62	7,293,966.63	1,485,307.55	15,351,704.36	3,319,087.34
合计	63,794,091.23	28,427,228.75	22,674,477.32	17,449,039.82	52,097,802.84

23、递延所得税资产/递延所得税负债

(1). 未经抵销的递延所得税资产

适用 不适用

单位：元 币种：人民币

项目	期末余额		期初余额	
	可抵扣暂时性差异	递延所得税资产	可抵扣暂时性差异	递延所得税资产
资产减值准备	28,100,541.43	6,236,637.87	26,606,348.67	5,703,330.87
预提费用	64,848,274.08	15,631,830.40	34,519,323.00	8,629,830.74
递延收益	17,998,852.87	2,699,827.94	19,108,758.48	2,866,313.77
可用以后年度税前利润弥补的亏损	28,706,203.60	7,176,550.90	25,652,428.56	6,413,107.15
内部交易抵销产生的暂时性差异	4,838,018.92	949,323.13	11,898,852.91	2,760,341.98
固定资产调拨内部未实现利润抵消	637,114.65	159,278.67	637,114.65	159,278.67
无形资产调拨内部未实现利	1,639,350.47	409,837.62	1,679,375.30	419,843.83

润抵消				
以公允价值计量且其变动计入当期损益的金融资产的公允价值变动	20,439,158.22	5,109,789.57	13,813,023.84	3,453,255.96
以公允价值计量且其变动计入当期损益的金融资产的公允价值变动			1,387,756.96	346,939.24
固定资产折旧方法与税法不一致所产生的暂时性差异	163,363.93	40,840.98		
股份支付产生的暂时性差异	38,422.91	5,763.44		
合计	167,409,301.08	38,419,680.52	135,302,982.37	30,752,242.21

(2). 未经抵销的递延所得税负债

√适用 □不适用

单位：元 币种：人民币

项目	期末余额		期初余额	
	应纳税暂时性差异	递延所得税负债	应纳税暂时性差异	递延所得税负债
长期投资负商誉	246,748.41	61,687.10	246,748.41	61,687.10
固定资产价值调整	20,111,285.45	5,027,821.36	22,292,027.25	5,573,006.81
其他方式形成的贷差合并时计入未分配利润	395,014.50	98,753.63	395,014.50	98,753.63
丧失控制权后，剩余股权按公允价值重新计量产生的利得	95,767,206.70	23,941,801.68	95,767,206.70	23,941,801.68
固定资产折旧方法与税法不一致所产生的暂时性差异	54,296,929.87	10,659,048.08	30,554,589.42	6,006,944.31
以公允价值计量且其变动计入当期损益的金融资产的公允价值变动	42,702,758.10	10,675,689.53	41,738,074.12	10,434,518.53
计入其他综合收益的其他权益工具投资公允价值变动	210,862,243.04	52,715,560.76	195,250,000.00	48,812,500.00
合计	424,382,186.07	103,180,362.14	386,243,660.40	94,929,212.06

(3). 以抵销后净额列示的递延所得税资产或负债

□适用 √不适用

(4). 未确认递延所得税资产明细

√适用 □不适用

单位：元 币种：人民币

项目	期末余额	期初余额
可抵扣暂时性差异	144,029,608.97	119,670,619.69
可抵扣亏损	514,575,777.42	577,333,101.97
合计	658,605,386.39	697,003,721.66

(5). 未确认递延所得税资产的可抵扣亏损将于以下年度到期

√适用 □不适用

单位：元 币种：人民币

年份	期末金额	期初金额	备注
2019 年		80,006,589.14	
2020 年	77,404,748.98	81,971,230.27	
2021 年	229,702,298.98	137,162,892.04	
2022 年	121,790,762.03	216,152,373.65	
2023 年	45,260,986.69	62,040,016.87	
2024 年	40,416,980.74		

合计	514,575,777.42	577,333,101.97	/
----	----------------	----------------	---

其他说明:

适用 不适用**24、其他非流动资产**适用 不适用

单位: 元 币种: 人民币

项目	期末余额	期初余额
预付固定资产、投资性房地产、无形资产等购置款	17,519,529.30	13,567,617.47
委托贷款	9,500,000.00	
合计	27,019,529.30	13,567,617.47

25、短期借款**(1). 短期借款分类**适用 不适用

单位: 元 币种: 人民币

项目	期末余额	期初余额
保证借款	425,066,650.30	459,872,161.77
信用借款	2,610,356,843.04	2,862,647,254.24
合计	3,035,423,493.34	3,322,519,416.01

26、应付票据**(1). 应付票据列示**适用 不适用

单位: 元 币种: 人民币

种类	期末余额	期初余额
商业承兑汇票	25,615,927.67	33,644,104.69
银行承兑汇票	287,545,907.88	238,140,029.28
合计	313,161,835.55	271,784,133.97

27、应付账款**(1). 应付账款列示**适用 不适用

单位: 元 币种: 人民币

项目	期末余额	期初余额
应付货款	784,587,919.26	792,438,291.23
应付长期资产款	32,346,502.37	55,398,383.09
应付费用	39,113,780.98	34,648,102.86
合计	856,048,202.61	882,484,777.18

(2). 账龄超过1年的重要应付账款适用 不适用

单位: 元 币种: 人民币

项目	期末余额	未偿还或结转的原因
上海缔屹国际贸易有限公司	22,289,743.12	尚未结算
上海广成涂装技术工程有限公司	2,159,240.00	尚未结算
合计	24,448,983.12	/

28、预收款项**(1). 预收账款项列示**

√适用 □不适用

单位：元 币种：人民币

项目	期末余额	期初余额
预收款项	214,635,531.39	266,967,747.48
合计	214,635,531.39	266,967,747.48

29、应付职工薪酬**(1). 应付职工薪酬列示**

√适用 □不适用

单位：元 币种：人民币

项目	期初余额	本期增加	本期减少	期末余额
一、短期薪酬	80,603,311.74	933,807,555.16	911,450,222.55	102,960,644.35
二、离职后福利-设定提存计划	2,300,695.38	90,961,408.68	91,127,524.51	2,134,579.55
三、辞退福利	2,320,731.00	10,930,264.84	11,599,987.27	1,651,008.57
合计	85,224,738.12	1,035,699,228.68	1,014,177,734.33	106,746,232.47

(2). 短期薪酬列示

√适用 □不适用

单位：元 币种：人民币

项目	期初余额	本期增加	本期减少	期末余额
一、工资、奖金、津贴和补贴	76,242,874.68	802,820,234.13	780,373,281.51	98,689,827.30
二、职工福利费	14,301.00	28,328,262.89	28,342,563.89	
三、社会保险费	1,040,095.73	59,246,220.10	59,190,760.31	1,095,555.52
其中：医疗保险费	883,851.70	51,520,910.60	51,488,163.35	916,598.95
工伤保险费	49,819.62	3,086,068.84	3,069,829.19	66,059.27
生育保险费	106,424.41	4,639,240.66	4,632,767.77	112,897.30
四、住房公积金	655,510.92	33,174,209.71	33,239,085.71	590,634.92
五、工会经费和职工教育经费	2,301,342.37	7,502,058.98	7,679,845.83	2,123,555.52
六、短期带薪缺勤				
七、短期利润分享计划				
八、其他短期薪酬	349,187.04	2,736,569.35	2,624,685.30	461,071.09
合计	80,603,311.74	933,807,555.16	911,450,222.55	102,960,644.35

(3). 设定提存计划列示

√适用 □不适用

单位：元 币种：人民币

项目	期初余额	本期增加	本期减少	期末余额
1、基本养老保险	2,243,248.84	87,824,438.17	88,015,741.30	2,051,945.71
2、失业保险费	57,446.54	2,817,894.99	2,792,707.69	82,633.84
3、企业年金缴费				
4、其他		319,075.52	319,075.52	
合计	2,300,695.38	90,961,408.68	91,127,524.51	2,134,579.55

30、应交税费

√适用 □不适用

单位：元 币种：人民币

项目	期末余额	期初余额
增值税	15,172,300.95	23,580,109.79
企业所得税	31,734,298.56	29,684,907.30

个人所得税	1,456,592.57	811,921.12
城市维护建设税	1,140,802.67	1,082,080.11
房产税	4,117,458.45	5,059,629.74
土地增值税	14,938,562.58	17,557,389.71
教育费附加	917,118.00	832,624.97
土地使用税	1,600,293.60	2,020,184.14
印花税	451,992.83	329,949.90
河道管理费	4,047.97	1,972.26
其他	148,051.37	137,224.44
合计	71,681,519.55	81,097,993.48

31、其他应付款

项目列示

适用 不适用

单位：元 币种：人民币

项目	期末余额	期初余额
应付利息		
应付股利	87,018.39	87,018.39
其他应付款	210,326,328.29	189,459,723.79
合计	210,413,346.68	189,546,742.18

应付股利

(1). 分类列示

适用 不适用

单位：元 币种：人民币

项目	期末余额	期初余额
普通股股利	87,018.39	87,018.39
合计	87,018.39	87,018.39

其他应付款

(1). 按款项性质列示其他应付款

适用 不适用

单位：元 币种：人民币

项目	期末余额	期初余额
保证金、押金、备用金	33,144,695.75	31,767,386.75
应付费用	105,864,668.78	91,718,795.54
其他应付款项	71,316,963.76	65,973,541.50
合计	210,326,328.29	189,459,723.79

(2). 账龄超过 1 年的重要其他应付款

适用 不适用

单位：元 币种：人民币

项目	期末余额	未偿还或结转的原因
赫斯基注塑系统有限公司	8,530,944.90	合同尚未执行完毕
联合利华（中国）有限公司	4,169,110.00	合同尚未执行完毕
湖北太古可口可乐饮料有限公司	3,898,362.06	尚未结算
合计	16,598,416.96	/

其他说明：

适用 不适用

32、其他流动负债

其他流动负债情况

√适用 □不适用

单位：元 币种：人民币

项目	期末余额	期初余额
未到期已背书银行承兑汇票	72,523,095.03	
合计	72,523,095.03	

33、长期借款

(1). 长期借款分类

√适用 □不适用

单位：元 币种：人民币

项目	期末余额	期初余额
信用借款	592,193,862.67	493,709,197.50
合计	592,193,862.67	493,709,197.50

34、递延收益

递延收益情况

√适用 □不适用

单位：元 币种：人民币

项目	期初余额	本期增加	本期减少	期末余额	形成原因
政府补助	41,051,146.03	8,240,900.00	11,174,446.18	38,117,599.85	
合计	41,051,146.03	8,240,900.00	11,174,446.18	38,117,599.85	/

涉及政府补助的项目：

√适用 □不适用

单位：元 币种：人民币

负债项目	期初余额	本期新增补助金额	本期计入营业外收入金额	本期计入其他收益金额	其他变动	期末余额	与资产相关/与收益相关
高强度压纹流延膜生产线技术改造项 目	2,800,561.41			2,800,561.41			与资产相关
战略新兴-流延法制备聚乳酸基复核材料膜项目	1,067,923.99			1,067,923.99			与资产相关
2018年度先进制造业产业扶持项目	1,010,000.00					1,010,000.00	与资产相关
2019第五批产业转型发展专项（工业互联网）		1,810,000.00				1,810,000.00	与资产相关
节能环保全息喷铝转移技术	370,000.00					370,000.00	与收益相关
企业技术中心能力建设项 目	495,000.00			60,000.00		435,000.00	与收益相关
溴化锂空调机组节能改造							与资产相关
一线设备技术改造资金资助							与资产相关
技改项目政府补贴	753,203.04			227,000.00		526,203.04	与资产相关

建筑用真空绝热板材隔膜生产线技术改造项目	3,010,000.00			430,000.00		2,580,000.00	与资产相关
适用于多种材质容器的良好使用功能安全封口盖膜的研发项目	3,240,000.00			360,000.00		2,880,000.00	与资产相关
印刷行业挥发性有机物控制及溶剂循环利用关键技术集成与示范（上海市科学技术委员会课题一+课题二）	2,720,000.00	272,000.00		24,933.33		2,967,066.67	与收益相关
高新技术企业政策性补助	29,960.53			12,689.40		17,271.13	与资产相关
上海市重点技术改造项目专项资金							与收益相关
Z29W2轻量化水盖技术改造项目	1,259,065.19			342,235.14		916,830.05	与资产相关
《支持骨干企业发展》专项奖励							与收益相关
上海市闵行区科学技术委员会张江专项资金	2,417,144.29	814,000.00		1,002,903.82		2,228,240.47	与资产相关
清洁生产-生产线升级改造项目		1,443,000.00		115,837.27		1,327,162.73	与资产相关
技术改造专项资金	364,758.96			66,000.00		298,758.96	与资产相关
清洁生产项目款	485,666.67			62,000.00		423,666.67	与资产相关
新形态锂电池铝塑膜产业化项目	1,016,458.33			102,500.00		913,958.33	与资产相关
闵行区科技小巨人培育项目	300,000.00					300,000.00	与收益相关
科技创新创业和成果转化		400,000.00				400,000.00	与收益相关
纸包材智能柔性制造信息技术产业化应用	1,624,000.00	1,680,000.00		392,000.00		2,912,000.00	与资产相关
重点项目技术改造专项资金	1,062,230.88			449,619.96		612,610.92	与资产相关
先进制造业发展专项项目补贴							与收益相关
厂房建设补贴	4,667,876.53			281,480.04		4,386,396.49	与资产相关
产业扶持资金	617,499.98			65,000.04		552,499.94	与资产相关
宜昌高新区 2019 年第十一批产业扶持资金（无菌灌装生产线项目）		1,057,100.00		61,664.19		995,435.81	与资产相关
生物园区自建锅炉补贴资金		764,800.00		6,373.33		758,426.67	与资产相关
新都区经济科技和信息化局的 2018 年第九批工业发展（技术改造和新引进重大项目）	799,200.00			53,280.00		745,920.00	与收益相关
上海市 2012 年重点技术改造项目专项资金	3,716,678.67			891,996.00		2,824,682.67	与资产相关
绿色印刷设备购置和创新发展项目专项资金	2,000,002.11			399,999.99		1,600,002.12	与资产相关
2016 年产业转型升级发展专项资金项目	1,192,334.00			146,000.00		1,046,334.00	与资产相关
2018 年第一批产业转型升级重点技改项目	800,333.29			98,000.05		702,333.24	与资产相关
闵行区经济委员会总部经济扶持款	2,365,200.00			788,400.06		1,576,799.94	与收益相关
节能技术改造项目	29,889.18			29,889.18			与资产相关
上海市 2009 年重	318,742.30			318,742.30			与资产相关

点技术改造项目							
PET 生产综合节能项目专项资金	67,500.00			67,500.00			与资产相关
包装行业高新技术研发资金	95,266.68			95,266.68			与资产相关
上海市 2011 年第一批节能技术改造项目	19,166.67			19,166.67			与资产相关
专项资助	416.67			416.67			与资产相关
2012 节能技改第二批奖励费	18,333.33			18,333.33			与资产相关
重点技术改造项目补贴	276,666.67			276,666.67			与资产相关
2012 年度第一批上海市技改项目节能量审核清算资金	40,066.66			40,066.66			与资产相关
合计	41,051,146.03	8,240,900.00		11,174,446.18		38,117,599.85	

35、股本

√适用 □不适用

单位：元 币种：人民币

	期初余额	本次变动增减(+、-)					期末余额
		发行新股	送股	公积金转股	其他	小计	
股份总数	1,516,736,158.00						1,516,736,158.00

36、资本公积

√适用 □不适用

单位：元 币种：人民币

项目	期初余额	本期增加	本期减少	期末余额
资本溢价（股本溢价）	361,830,663.45			361,830,663.45
其他资本公积	-135,411.30	88,666.67		-46,744.63
合计	361,695,252.15	88,666.67		361,783,918.82

注：下属子公司紫江新材料本期发生股份支付，按持股比例公司享有资本公积 88,666.67 元。

37、其他综合收益

√适用 □不适用

单位：元 币种：人民币

项目	期初余额	本期发生金额					期末余额	
		本期所得税前发生额	减：前期计入其他综合收益当期转入损益	减：前期计入其他综合收益当期转入留存收益	减：所得税费用	税后归属于母公司		税后归属于少数股东
一、不能重分类进损益的其他综合收益	145,084,664.23	17,000,000.00			4,250,000.00	12,445,890.00	304,110.00	157,530,554.23
其中：其他权益工具投资公允价值变动	145,084,664.23	17,000,000.00			4,250,000.00	12,445,890.00	304,110.00	157,530,554.23
二、将重分类进损益的其他综合收益	-197,714.20	-4,684,102.73				-4,684,102.73		-4,881,816.93
其中：权益法下可转损益的其他综合收益	-197,714.20	-4,684,102.73				-4,684,102.73		-4,881,816.93

益								
其他综合收益合计	144,886,950.03	12,315,897.27			4,250,000.00	7,761,787.27	304,110.00	152,648,737.30

38、 盈余公积

√适用 □不适用

单位：元 币种：人民币

项目	期初余额	本期增加	本期减少	期末余额
法定盈余公积	569,038,425.36	29,459,997.26		598,498,422.62
合计	569,038,425.36	29,459,997.26		598,498,422.62

说明：本年根据税后净利润的 10% 计提盈余公积 29,459,997.26 元。

由于本期会计政策变更，增加本年年初盈余公积 3,582,402.17 元。

39、 未分配利润

√适用 □不适用

单位：元 币种：人民币

项目	本期	上期
调整前上期末未分配利润	2,025,435,777.85	1,861,344,939.62
调整期初未分配利润合计数（调增+，调减-）	25,338,673.20	
调整后期初未分配利润	2,050,774,451.05	1,861,344,939.62
加：本期归属于母公司所有者的净利润	494,198,437.20	432,742,261.14
减：提取法定盈余公积	29,459,997.26	41,140,999.21
提取任意盈余公积		
提取一般风险准备		
应付普通股股利	227,510,423.70	227,510,423.70
转作股本的普通股股利		
期末未分配利润	2,288,002,467.29	2,025,435,777.85

40、 营业收入和营业成本

(1). 营业收入和营业成本情况

√适用 □不适用

单位：元 币种：人民币

项目	本期发生额		上期发生额	
	收入	成本	收入	成本
主营业务	8,815,347,365.32	7,106,747,931.65	8,675,234,866.73	7,116,819,681.17
其他业务	395,616,195.01	244,127,370.80	334,621,390.64	193,726,561.44
合计	9,210,963,560.33	7,350,875,302.45	9,009,856,257.37	7,310,546,242.61

(2). 主营业务（分行业）

行业名称	本年金额		上年金额	
	营业收入	营业成本	营业收入	营业成本
(1) 工业	5,985,821,738.98	4,574,359,751.87	6,013,615,665.16	4,732,240,218.94
(2) 商业	2,615,567,791.35	2,400,310,648.52	2,506,934,753.73	2,299,097,465.40
(3) 房地产业	184,582,949.03	123,872,464.82	115,620,571.42	73,961,232.65
(3) 运输业			7,859,161.05	2,541,767.18
(4) 服务业	29,374,885.96	8,205,066.44	31,204,715.37	8,978,997.00
合计	8,815,347,365.32	7,106,747,931.65	8,675,234,866.73	7,116,819,681.17

(3). 主营业务（分产品）

产品名称	本期金额	上期金额
------	------	------

	营业收入	营业成本	营业收入	营业成本
PET 瓶及瓶坯	1,512,047,491.90	1,114,936,303.83	1,518,608,344.33	1,152,818,243.75
皇冠盖及标签	1,103,412,431.91	951,050,935.60	1,023,919,107.05	927,807,508.56
喷铝纸及纸板	300,338,788.65	229,757,551.41	376,453,665.20	292,978,920.96
薄膜	426,906,871.07	311,703,218.72	393,728,533.56	292,909,799.01
塑料防盗盖	510,844,837.99	377,367,360.99	495,039,189.30	380,721,447.33
彩色纸包装印刷	1,423,326,023.60	1,079,723,675.77	1,380,445,183.55	1,058,170,563.62
OEM 饮料	646,085,820.35	472,940,170.55	699,836,994.49	530,162,767.62
房地产开发	184,582,949.03	123,872,464.82	115,620,571.42	73,961,232.65
快速消费品商贸	1,790,111,829.83	1,646,218,701.31	1,754,918,348.99	1,628,356,675.47
进出口贸易	771,565,042.94	712,092,779.07	752,016,404.74	674,880,975.64
其他	146,125,278.05	87,084,769.58	164,648,524.10	104,051,546.56
合计	8,815,347,365.32	7,106,747,931.65	8,675,234,866.73	7,116,819,681.17

(4). 主营业务（分地区）

地区名称	本期金额		上期金额	
	营业收入	营业成本	营业收入	营业成本
华东地区	7,399,245,331.06	6,119,027,162.27	7,060,249,987.20	5,900,524,675.25
华南地区	737,060,160.55	635,857,847.25	816,177,013.50	714,694,407.04
华北地区	149,810,010.98	113,990,557.81	162,218,278.68	127,346,087.63
华中地区	432,539,469.90	358,473,359.55	478,487,041.32	410,722,620.78
西南地区	322,882,181.90	276,407,486.45	359,387,738.89	293,340,165.08
东北地区	534,368,341.92	474,914,216.37	524,315,110.95	492,082,012.10
西北地区	67,769,223.91	59,485,120.66	15,003,388.24	10,863,202.53
公司内各业务分部相互抵销	828,327,354.90	931,407,818.71	740,603,692.05	832,753,489.24
合计	8,815,347,365.32	7,106,747,931.65	8,675,234,866.73	7,116,819,681.17

(5). 公司前五名客户的营业收入情况

客户名称	营业收入总额	占公司全部营业收入的比例(%)
客户一	340,995,059.92	3.70
客户二	338,793,293.29	3.68
客户三	264,024,816.92	2.87
客户四	230,844,187.78	2.51
客户五	129,975,982.19	1.41
合计	1,304,633,340.10	14.16

41、税金及附加

√适用 □不适用

单位：元 币种：人民币

项目	本期发生额	上期发生额
消费税		
营业税		
城市维护建设税	15,355,530.37	19,577,020.83
教育费附加	12,602,569.64	16,472,135.38
资源税		
房产税	22,356,957.75	24,940,247.51
土地使用税	7,143,612.71	9,419,687.61
车船使用税	24,040.84	87,174.34
印花税	5,784,336.10	4,859,910.33
土地增值税	9,229,147.44	5,781,028.57
其他	583,187.69	218,245.84

合计	73,079,382.54	81,355,450.41
----	---------------	---------------

42、销售费用

√适用 □不适用

单位：元 币种：人民币

项目	本期发生额	上期发生额
运输装卸费	170,586,236.87	140,218,335.59
职工薪酬	111,339,634.43	93,029,832.29
市场费用	41,793,343.28	34,578,864.86
业务招待费	17,578,783.15	16,053,638.00
报关杂费	10,673,666.72	14,073,689.71
差旅费	7,069,831.99	6,042,207.08
车辆使用费	8,880,397.18	8,181,948.53
仓储费	4,134,240.06	5,009,580.70
其他	43,551,159.69	53,076,944.64
合计	415,607,293.37	370,265,041.40

43、管理费用

√适用 □不适用

单位：元 币种：人民币

项目	本期发生额	上期发生额
职工薪酬	358,671,605.12	344,032,057.22
折旧摊销	58,428,316.11	57,618,081.18
业务招待费	17,107,661.68	13,719,001.15
保安保洁费	16,418,391.68	14,894,487.87
办公费	14,486,989.18	12,040,318.80
食堂费用	11,844,686.14	10,684,173.46
差旅费	11,664,351.65	12,143,982.07
租赁费	13,431,788.94	17,097,759.65
其他	82,961,129.18	79,754,371.80
合计	585,014,919.68	561,984,233.20

44、研发费用

√适用 □不适用

单位：元 币种：人民币

项目	本期发生额	上期发生额
职工薪酬	76,878,586.69	65,418,905.99
折旧费	12,118,924.18	9,020,406.36
无形资产摊销	17,357.05	
材料费	60,379,314.19	60,349,919.93
其他	28,652,524.58	24,416,444.39
合计	178,046,706.69	159,205,676.67

45、财务费用

√适用 □不适用

单位：元 币种：人民币

项目	本期发生额	上期发生额
利息费用	169,487,252.53	181,500,679.65
减：利息收入	-27,180,846.70	-10,522,894.47
汇兑损益	1,621,237.97	1,223,422.04
其他	3,507,145.06	2,671,456.87
合计	147,434,788.86	174,872,664.09

46、其他收益

√适用 □不适用

单位：元 币种：人民币

项目	本期发生额	上期发生额
政府补助	40,245,762.17	32,858,644.21
进项税加计抵减	5,840.06	
代扣个人所得税手续费	674,726.26	830,148.10
合计	40,926,328.49	33,688,792.31

计入其他收益的政府补助

补助项目	本期金额	上期金额	与资产相关/与收益相关
财政扶持资金		1,654,955.75	与资产相关
厂房建设补贴	281,480.04	281,480.04	与资产相关
高新技术成果转化项目	12,689.40	12,689.40	与资产相关
技术改造项目	6,590,923.66	3,878,534.31	与资产相关
节能项目补贴	174,955.84	262,433.85	与资产相关
绿色印刷设备购置和创新 发展项目专项资金	399,999.99	399,999.99	与资产相关
政府补贴	6,373.33		与资产相关
战略性新兴产业补贴收入	1,067,923.99	91,603.61	与资产相关
专项扶持资金	1,396,184.73	1,160,880.73	与资产相关
资产改造补贴	342,235.14	426,937.49	与资产相关
VOC 治理补贴		820,000.00	与收益相关
发明专利收入		120,000.00	与收益相关
高新技术成果转化项目	14,981,010.00	6,804,805.00	与收益相关
技术改造项目	985,880.00	6,501,404.51	与收益相关
节能项目补贴	135,000.00	588,800.00	与收益相关
就业稳岗补贴	2,228,726.16	1,051,346.71	与收益相关
其他	2,733,269.13	1,978,775.84	与收益相关
清洁生产补贴款	121,419.00		与收益相关
税收补贴	1,787,544.52	992,952.90	与收益相关
政府补贴	110,000.00	156,404.90	与收益相关
专利资助费	30,937.50	67,526.00	与收益相关
专项扶持资金	5,292,400.06	3,994,561.88	与收益相关
安全补助奖励	17,000.00	7,000.00	与收益相关
房租补贴	251,049.00	561,439.40	与收益相关
能源补贴	222,000.00	50,000.00	与收益相关
商标品牌奖励	50,000.00	630,000.00	与收益相关
先进制造业奖励	1,182,000.00	500,000.00	与收益相关
职业培训补贴	525,327.00	694,260.00	与收益相关
合计	40,926,328.49	33,688,792.31	

47、投资收益

√适用 □不适用

单位：元 币种：人民币

项目	本期发生额	上期发生额
权益法核算的长期股权投资收益	34,294,971.90	24,333,506.32
处置长期股权投资产生的投资收益		
交易性金融资产在持有期间的投资收益	112,938.00	
以公允价值计量且其变动计入当期损益的金融资产在持有期间的 投资收益		79,475.00
处置交易性金融资产取得的投资收益	917,686.84	
处置以公允价值计量且其变动计入当期损益的金融资产取得的投资 收益		9,399,060.28

可供出售金融资产在持有期间取得的投资收益		10,186,000.00
其他权益工具投资在持有期间取得的股利收入	9,500,000.00	
其他非流动金融资产在持有期间的投资收益	16,012,000.00	
丧失控制权后，剩余股权按公允价值重新计量产生的利得		164,921,402.52
委托贷款取得的收益	424,525.01	430,998.28
合计	61,262,121.75	209,350,442.40

48、公允价值变动收益

√适用 □不适用

单位：元 币种：人民币

产生公允价值变动收益的来源	本期发生额	上期发生额
交易性金融资产	1,279,964.00	
以公允价值计量的且其变动计入当期损益的金融资产		-598,033.60
其他非流动金融资产	-10,370,957.58	
合计	-9,090,993.58	-598,033.60

49、信用减值损失

√适用 □不适用

单位：元 币种：人民币

项目	本期发生额	上期发生额
应收票据坏账损失	-30,940.42	
应收账款坏账损失	-3,453,914.37	
应收款项融资减值损失		
其他应收款坏账损失	-998,393.04	
债权投资减值损失		
其他债权投资减值损失		
长期应收款坏账损失	-157,063.86	
合计	-4,640,311.69	

50、资产减值损失

√适用 □不适用

单位：元 币种：人民币

项目	本期发生额	上期发生额
一、坏账损失		-8,226,564.73
二、存货跌价损失	-3,567,901.84	-3,008,940.91
三、可供出售金融资产减值损失		
四、持有待售资产减值损失	-1,013,724.60	
七、固定资产减值损失		-14,250,762.05
十三、商誉减值损失		-5,204,006.29
合计	-4,581,626.44	-30,690,273.98

51、资产处置收益

√适用 □不适用

单位：元 币种：人民币

项目	本期发生额	上期发生额
非流动资产处置损益	65,269,481.77	-8,886,611.49
合计	65,269,481.77	-8,886,611.49

52、营业外收入

营业外收入情况

√适用 □不适用

单位：元 币种：人民币

项目	本期发生额	上期发生额	计入当期非经常性损益的金额
政府补助	256,548.18	890,909.77	256,548.18
罚款收入	95,661.36	82,212.03	95,661.36
其他	1,947,797.28	6,021,988.32	1,947,797.28
非流动资产报废收益	606,811.66	2,940.79	606,811.66
合计	2,906,818.48	6,998,050.91	2,906,818.48

计入当期损益的政府补助

√适用 □不适用

单位：元 币种：人民币

补助项目	本期发生金额	上期发生金额	与资产相关/与收益相关
其他	75,001.18	851.00	与收益相关
税收补贴		25,356.77	与收益相关
职业培训补贴		1,000.00	与收益相关
专项扶持资金	174,547.00	853,702.00	与收益相关
安全补助奖励	7,000.00	10,000.00	与收益相关
合计	256,548.18	890,909.77	与收益相关

53、营业外支出

√适用 □不适用

单位：元 币种：人民币

项目	本期发生额	上期发生额	计入当期非经常性损益的金额
对外捐赠	1,588,000.00	255,000.00	1,588,000.00
罚款支出	49,820.49	192,886.42	49,820.49
非流动资产毁损报废损失	15,122,856.97	8,367,947.97	15,122,856.97
其他	1,614,258.42	589,292.86	1,614,258.42
合计	18,374,935.88	9,405,127.25	18,374,935.88

54、所得税费用**(1). 所得税费用表**

√适用 □不适用

单位：元 币种：人民币

项目	本期发生额	上期发生额
当期所得税费用	74,125,426.39	78,230,504.48
递延所得税费用	583,711.77	20,631,192.66
合计	74,709,138.16	98,861,697.14

(2). 会计利润与所得税费用调整过程

√适用 □不适用

单位：元 币种：人民币

项目	本期发生额
利润总额	594,582,049.64
按法定/适用税率计算的所得税费用	148,645,512.41
子公司适用不同税率的影响	-22,369,493.58
调整以前期间所得税的影响	-1,776,096.18
非应税收入的影响	-23,715,346.65
不可抵扣的成本、费用和损失的影响	5,066,091.36
使用前期未确认递延所得税资产的可抵扣亏损的影响	-3,298,350.29
本期未确认递延所得税资产的可抵扣暂时性差异或可抵扣亏损的影响	-428,954.49
税法规定额外可扣除费用的影响	-27,412,899.75

税率调整导致期初递延所得税资产/负债余额变化的影响	-1,324.67
所得税费用	74,709,138.16

其他说明：

适用 不适用

55、现金流量表项目

(1). 收到的其他与经营活动有关的现金

适用 不适用

单位：元 币种：人民币

项目	本期发生额	上期发生额
经营租赁收入	84,103,038.65	54,651,109.85
存款利息收入	27,180,846.70	10,522,894.47
政府补助	37,568,764.17	35,066,797.31
营业外收入	3,535,161.99	3,857,365.27
资金往来收到的现金	188,261,347.80	231,721,003.08
年初受限货币资金本期收回	141,258,001.48	32,125,977.87
合计	481,907,160.79	367,945,147.85

(2). 支付的其他与经营活动有关的现金

适用 不适用

单位：元 币种：人民币

项目	本期发生额	上期发生额
经营租赁支出	34,876,776.05	24,879,496.38
费用支出	575,791,129.14	510,628,067.79
银行手续费	3,507,145.06	2,671,456.87
营业外支出	3,252,078.91	1,063,041.35
资金往来支付的现金	193,149,633.77	205,647,190.57
期末受限货币资金	160,852,612.22	32,293,871.03
合计	971,429,375.15	777,183,123.99

(3). 收到的其他与投资活动有关的现金

适用 不适用

单位：元 币种：人民币

项目	本期发生额	上期发生额
委托贷款收回的资金	9,500,000.00	
合计	9,500,000.00	

(4). 支付的其他与投资活动有关的现金

适用 不适用

单位：元 币种：人民币

项目	本期发生额	上期发生额
委托贷款支付的资金	9,500,000.00	
合计	9,500,000.00	

(5). 收到的其他与筹资活动有关的现金

适用 不适用

单位：元 币种：人民币

项目	本期发生额	上期发生额
短期融资券	200,000,000.00	
合计	200,000,000.00	

(6). 支付的其他与筹资活动有关的现金

√适用 □不适用

单位：元 币种：人民币

项目	本期发生额	上期发生额
减资支付的现金		13,750,000.00
短期融资券	200,000,000.00	
合计	200,000,000.00	13,750,000.00

56、现金流量表补充资料

(1). 现金流量表补充资料

√适用 □不适用

单位：元 币种：人民币

补充资料	本期金额	上期金额
1. 将净利润调节为经营活动现金流量:		
净利润	519,872,911.48	453,222,491.15
加：资产减值准备	9,221,938.13	30,690,273.98
固定资产折旧、油气资产折耗、生产性生物资产折旧	385,761,244.91	447,198,080.92
使用权资产摊销		
无形资产摊销	8,968,910.31	8,358,949.25
长期待摊费用摊销	22,674,477.32	25,680,340.64
处置固定资产、无形资产和其他长期资产的损失（收益以“-”号填列）	-65,269,481.77	8,886,611.49
固定资产报废损失（收益以“-”号填列）	14,516,045.31	8,339,145.11
公允价值变动损失（收益以“-”号填列）	9,090,993.58	598,033.60
财务费用（收益以“-”号填列）	171,108,490.50	182,724,101.69
投资损失（收益以“-”号填列）	-61,262,121.75	-209,350,442.40
递延所得税资产减少（增加以“-”号填列）	-7,667,438.31	-8,047,221.91
递延所得税负债增加（减少以“-”号填列）	4,001,150.08	28,678,414.57
存货的减少（增加以“-”号填列）	9,524,818.17	-44,977,964.29
经营性应收项目的减少（增加以“-”号填列）	122,438,974.65	-83,522,455.59
经营性应付项目的增加（减少以“-”号填列）	-154,290,291.48	149,511,178.20
其他		
经营活动产生的现金流量净额	988,690,621.13	997,989,536.41
2. 不涉及现金收支的重大投资和筹资活动:		
债务转为资本		
一年内到期的可转换公司债券		
融资租入固定资产		
3. 现金及现金等价物净变动情况:		
现金的期末余额	1,519,263,005.13	1,287,725,614.97
减：现金的期初余额	1,287,725,614.97	964,235,639.28
加：现金等价物的期末余额		
减：现金等价物的期初余额		
现金及现金等价物净增加额	231,537,390.16	323,489,975.69

(2). 现金和现金等价物的构成

√适用 □不适用

单位：元 币种：人民币

项目	期末余额	期初余额
----	------	------

一、现金	1,519,263,005.13	1,287,725,614.97
其中：库存现金	1,051,385.13	1,910,667.31
可随时用于支付的银行存款	1,517,729,961.24	1,283,781,379.36
可随时用于支付的其他货币资金	481,658.76	2,033,568.30
可用于支付的存放中央银行款项		
存放同业款项		
拆放同业款项		
二、现金等价物		
其中：三个月内到期的债券投资		
三、期末现金及现金等价物余额	1,519,263,005.13	1,287,725,614.97
其中：母公司或集团内子公司使用受限制的现金和现金等价物	59,523,743.33	39,929,132.59

其他说明：

适用 不适用

57、所有权或使用权受到限制的资产

适用 不适用

单位：元 币种：人民币

项目	期末账面价值	受限原因
货币资金	59,523,743.33	保证金、诉讼冻结
固定资产	152,763,689.25	抵押担保
无形资产	21,390,971.91	抵押担保
合计	233,678,404.49	

58、外币货币性项目

(1). 外币货币性项目

适用 不适用

单位：元

项目	期末外币余额	折算汇率	期末折算人民币余额
货币资金	-	-	
其中：美元	1,694,383.21	6.9762	11,820,356.15
港币	167.78	0.8958	150.30
欧元	11,234.68	7.8155	87,804.64
台币	85,100.00	0.2325	19,785.75
应收账款	-	-	
其中：美元	7,260,614.92	6.9762	50,651,501.80
英镑	60.00	9.1501	549.01
澳元	321,246.00	4.8817	1,568,226.60
其他应收款	-	-	
其中：欧元	8,239.81	7.8155	64,398.24
应付账款	-	-	
其中：美元	3,429,050.75	6.9762	23,921,743.84
港币	1,380,709.50	0.8958	1,236,839.57
欧元	1,396,724.17	7.8155	10,916,097.75
日元	47,295,412.05	0.064086	3,030,973.78
瑞士法郎	4,997.20	7.2028	35,993.83
澳元	5,310.00	4.8817	25,921.83

(2). 境外经营实体说明，包括对于重要的境外经营实体，应披露其境外主要经营地、记账本位币及选择依据，记账本位币发生变化的还应披露原因

适用 不适用

59、政府补助

(1). 政府补助基本情况

√适用 □不适用

单位：元 币种：人民币

种类	金额	列报项目	计入当期损益的金额
财政扶持资金	2,314,955.75	递延收益	
厂房建设补贴	5,629,600.00	递延收益	281,480.04
高新技术成果转化项目	258,000.00	递延收益	12,689.40
技术改造项目	39,974,818.84	递延收益	6,590,923.66
节能项目补贴	1,598,900.00	递延收益	174,955.84
绿色印刷设备购置和创新发 展项目专项资金	4,000,000.00	递延收益	399,999.99
生物园区自建锅炉补贴资金	764,800.00	递延收益	6,373.33
战略性新兴产业补贴收入	1,935,000.00	递延收益	1,067,923.99
专项扶持资金	7,075,600.00	递延收益	1,371,251.40
资产改造补贴	3,150,000.00	递延收益	342,235.14
安全补助奖励	17,000.00	营业外收入	7,000.00
其他	75,852.18	营业外收入	75,001.18
税收补贴	25,356.77	营业外收入	
职业培训补贴	1,000.00	营业外收入	
专项扶持资金	1,028,249.00	营业外收入	174,547.00
VOC 治理补贴	820,000.00	其他收益	
安全补助奖励	24,000.00	其他收益	17,000.00
发明专利收入	120,000.00	其他收益	
房租补贴	812,488.40	其他收益	251,049.00
高新技术成果转化项目	21,785,815.00	其他收益	14,981,010.00
技术改造项目	7,487,284.51	其他收益	985,880.00
节能项目补贴	723,800.00	其他收益	135,000.00
就业稳岗补贴	3,280,072.87	其他收益	2,228,726.16
能源补贴	272,000.00	其他收益	222,000.00
其他	4,712,044.97	其他收益	2,733,269.13
清洁生产补贴款	121,419.00	其他收益	121,419.00
商标品牌奖励	680,000.00	其他收益	50,000.00
税收补贴	2,099,931.10	其他收益	1,106,978.20
先进制造业奖励	1,682,000.00	其他收益	1,182,000.00
政府补贴	266,404.90	其他收益	110,000.00
职业培训补贴	1,219,587.00	其他收益	525,327.00
专利资助费	98,463.50	其他收益	30,937.50
专项扶持资金	9,311,895.27	其他收益	5,317,333.39

(2). 政府补助退回情况

□适用 √不适用

八、合并范围的变更

1、非同一控制下企业合并

□适用 √不适用

2、同一控制下企业合并

□适用 √不适用

3、反向购买

□适用 √不适用

4、 处置子公司

是否存在单次处置对子公司投资即丧失控制权的情形

适用 不适用

其他说明：

适用 不适用

5、 其他原因的合并范围变动

说明其他原因导致的合并范围变动（如，新设子公司、清算子公司等）及其相关情况：

适用 不适用

1) 公司于 2019 年 2 月 26 日设立全资子公司湖北紫丹包装科技有限公司。

2) 公司子公司上海紫江国际贸易有限公司于 2019 年 1 月 29 日设立子公司武汉紫江国际贸易有限公司。

3) 公司子公司宁波紫泉饮料工业有限公司于 2019 年 10 月 21 日注销。

4) 公司子公司济南紫江包装有限公司于 2019 年 2 月 21 日注销。

5) 公司子公司上海紫江商贸控股有限公司之子公司台州市联合食品有限公司于 2019 年 6 月 6 日注销。

九、在其他主体中的权益

1、 在子公司中的权益

(1). 企业集团的构成

适用 不适用

子公司名称	主要经营地	注册地	业务性质	持股比例(%)		取得方式
				直接	间接	
沈阳紫泉包装有限公司	沈阳	沈阳经济技术开发区八号路	工业		100	设立或投资
上海紫泉标签有限公司	上海	上海市闵行区颛兴路 1288 号	工业	25	75	设立或投资
广东紫泉标签有限公司	清远	清远市经济开发区银盏林场嘉福工业区嘉怡路 25 号	工业		100	设立或投资
广东紫泉包装有限公司	东莞	东莞市东城区科技工业园	工业	75	25	设立或投资
重庆紫泉包装有限公司	重庆	重庆市北碚区童家溪镇同兴南路 71 号（银钢科技园内）	工业		100	设立或投资
沈阳紫日包装有限公司	沈阳	沈阳经济技术开发区十号路 8 甲 1 号-2 号	工业		100	设立或投资
成都紫江包装有限公司	成都	成都市新都区新都镇蓉都大道南三段 204 号	工业	100		设立或投资
昆明紫江包装有限公司	昆明	昆明市呈贡七甸工业园小哨箐片区	工业		100	设立或投资
上海紫江创业投资有限公司	上海	上海市闵行区东川路 555 号一号楼四号楼	服务业	74.75	24.16	设立或投资
上海紫江商贸控股有限公司	上海	上海市闵行区申富路 618 号 17 幢 203 室	运输业	95	5	设立或投资
温州鹏瓯商贸有限公司	温州	温州市瓯海区南白象鹅湖工业区鹅兴路 45 号	商业		100	设立或投资
泰州富润达食品有限公司	泰州	泰州市海陵区东风北路 333 号内	商业		100	设立或投资

		A8101 至 A8102				
广州紫江包装有限公司	广州	广州市黄埔区耀南路 36 号	工业	98.42	1.58	设立或投资
上海紫燕合金应用科技有限公司	上海	上海市闵行区颛兴路 999 号	工业	60		设立或投资
南昌紫江包装有限公司	南昌	南昌市民营科技园民安路 138 号	工业	97	3	设立或投资
江西紫江包装有限公司	南昌	江西南昌小蓝经济开发区汇仁大道 908 号	工业		100	设立或投资
合肥紫江包装有限公司	合肥	合肥市经济技术开发区丹霞路南佛掌路东	工业	97	3	设立或投资
福州紫江包装有限公司	福州	福州经济技术开发区快安延伸区 11 号地	工业	90	10	设立或投资
沈阳紫江包装有限公司	沈阳	沈阳经济技术开发区十号路八甲 1 号	工业	96.67	3.33	设立或投资
武汉紫江企业有限公司	武汉	武汉市东西湖区吴家山海峡两岸科技产业 6 号	工业	100		设立或投资
上海紫江特种瓶业有限公司	上海	上海市闵行区颛兴路 998 号	工业	100		设立或投资
山东紫江包装有限公司	章丘	章丘市明水经济开发区矿业工业园内	工业		100	设立或投资
桂林紫泉饮料工业有限公司	桂林	桂林市铁山工业园铁山路 8 号	工业		58	设立或投资
南京紫泉饮料工业有限公司	南京	南京高新技术产业开发区新科一路 18 号	工业	100		设立或投资
成都紫泉饮料工业有限公司	成都	成都市新都区新都镇凌波西路 308 号	工业	100		设立或投资
沈阳紫泉饮料工业有限公司	沈阳	沈阳经济技术开发区十号路八甲 1 号	工业		100	设立或投资
上海紫江食品容器包装有限公司	上海	上海市浦东新区高东路 118 号	工业	100		设立或投资
江苏紫江食品容器包装有限公司	镇江	镇江市谏壁镇粮山村	工业	90	10	设立或投资
四川紫日包装有限公司	广汉	广汉市高雄路西段	工业	100		设立或投资
宜昌紫泉饮料工业有限公司	宜昌	宜昌市桔乡路 561 号 (生物产业园)	工业		65	设立或投资
西安紫江企业有限公司	西安	西安经济技术开发区草滩生态产业园工业区尚苑路 8000 号	工业	100		设立或投资
陕西紫泉饮料工业有限公司	咸阳市	陕西省咸阳市三原县清河食品工业园食品一路	工业		100	设立或投资
上海紫华企业有限公司	上海	上海市闵行区北松路 999 号	工业	100		同一控制下企业合并
上海紫泉包装有限公司	上海	上海市闵行区颛兴路 1288 号第 10 幢	工业	100		同一控制下企业合并
武汉紫江包装有限公司	武汉	武汉市经济技术开发区车城南路 56 号	工业	81		同一控制下企业合并
上海紫日包装有限公司	上海	上海市闵行区颛兴路 899 号	工业	100		同一控制下企业合并
上海紫江喷铝环保材料有限	上海	上海市闵行区顾戴路 1618 号	工业	100		同一控制下企业合并

公司						
上海虹桥商务大厦有限公司	上海	上海市长宁区虹桥路 2272 号	服务业	40	60	同一控制下企业合并
上海紫江新材料科技股份有限公司	上海	上海市闵行区颀兴路 889 号	工业	70		同一控制下企业合并
上海紫东薄膜材料股份有限公司	上海	上海市闵行区紫东路 1 号	工业		94.3	同一控制下企业合并
上海紫丹印务有限公司	上海	上海市闵行区中青路 99 号	工业	100		同一控制下企业合并
武汉紫海塑料制品有限公司	武汉	武汉市东西湖区吴家山七雄路 29 号 (6)	工业	100		同一控制下企业合并
上海紫泉饮料工业有限公司	上海	上海市闵行区颀兴路 1188 号	工业	100		同一控制下企业合并
上海紫丹食品包装印刷有限公司	上海	上海市闵行区北松路 888 号	工业	100		同一控制下企业合并
上海紫都余山房产有限公司	上海	上海市松江区佘山镇佘北公路 389 弄 37-47 号	房地产	54	46	同一控制下企业合并
上海紫江伊城科技有限公司	上海	上海市闵行区北松路 858 号	工业	100		同一控制下企业合并
上海紫江国际贸易有限公司	上海	上海市闵行区七莘路 1388 号 1 号楼 218 室	贸易	100		同一控制下企业合并
上海紫久国际贸易有限公司	上海	中国 (上海) 自由贸易试验区奥纳路 185 号综合大楼第 2 层 B3 部位	贸易		100	同一控制下企业合并
宁波市鄞州兴顺食品有限公司	宁波	宁波市鄞州区云龙镇林牧场	商业		100	非同一控制下企业合并
杭州明君食品有限公司	杭州	萧山区北干街道萧杭路 465 号 1 幢	商业		100	非同一控制下企业合并
苏州淳润商贸有限公司	苏州	苏州市吴中区长桥镇新家工业区旺吴路 5 号	商业		100	非同一控制下企业合并
嘉兴市优博贸易有限公司	嘉兴	嘉兴市置地大厦东楼 904 室	商业		100	非同一控制下企业合并
湖州隆达旺食品有限公司	湖州	湖州市计祥路 58 号 3 号楼底层	商业		100	非同一控制下企业合并
扬州富润达食品有限公司	扬州	邗江中路 428 号凯旋国际大厦 508 室	商业		100	非同一控制下企业合并
杭州荣盛食品有限公司	杭州	上城区馆驿后 10 号 1107 室	商业		100	非同一控制下企业合并
绍兴市鼎业食品有限公司	绍兴	绍兴市越城区城南街道凤凰村鲁迅幼儿园凤和园区后面	商业		100	非同一控制下企业合并
杭州市农工商有限公司	寒洲	杭州市上城区人民路 34 号	商业		100	非同一控制下企业合并
盐城市紫城食品商贸有限公司	盐城	盐城市盐都区新区盐渎西路 663 号	商业		100	非同一控制下企业合并
郑州紫江包装有限公司	郑州	郑州高新区科学大道 68 号	工业	100		非同一控制下企业合并
杭州紫江包装有限公司	杭州	杭州经济技术开发区 11 号大街 12 号	工业	51		非同一控制下企业合并
天津实发-紫江包装有限公司	天津	天津开发区第七大街 16 号	工业	35	25	非同一控制下企业合并
上海紫东尼龙材料科技有限公司	上海	上海市闵行区中春路 1899 号	工业	65		非同一控制下企业合并

上海紫江彩印包装有限公司	上海	上海市闵行区颀兴路 888 号	工业	100		非同一控制下企业合并
慈溪宝润贸易有限公司	慈溪	慈溪市浒山街道富丽湾景苑 6 号楼 1305 楼	商业		100	非同一控制下企业合并
衢州市好利食品有限公司	衢州	衢州市柯城区新新街道中粮路 2 号 1 幢	商业		100	非同一控制下企业合并
绍兴市华盛食品有限公司	绍兴	绍兴市越城区城南街道凤凰村鲁迅幼儿园凤和园区后面	商业		100	非同一控制下企业合并
杭州华商贸易有限公司	杭州	上城区中山中路 193-3 号	商业		100	非同一控制下企业合并
连云港市润旺商贸有限公司	连云港	连云港市新浦区经济开发区长江西路 8 号	商业		100	非同一控制下企业合并
无锡真旺食品有限公司	无锡	无锡市崇安区锡沪东路 365-1005、1006	商业		100	非同一控制下企业合并
宁波华联商旅发展有限公司	宁波	宁波市鄞州区云龙镇工业开发园区	商业		100	非同一控制下企业合并
温州理想商务有限公司	温州	瓯海区南白象街道东方南路 2 号 (第一层西首)	商业		100	非同一控制下企业合并
南京紫乐饮料工业有限公司	南京	南京市高新开发区新科一路 18 号	工业		75	设立或投资
上海紫江特种包装有限公司	上海	上海市闵行区北松路 1500 号	工业	100		非同一控制下企业合并
上海紫颀包装材料有限公司	上海	上海市闵行区颀兴路 889 号 2 幢	工业	100		企业分立
安徽紫江复合材料科技有限公司	马鞍山	马鞍山市郑蒲港新区联合路成都机械电子创业园 2 号、4 号厂房	工业		100	设立或投资
安徽紫泉智能标签科技有限公司	马鞍山	马鞍山市郑蒲港新区联合路成都机械电子创业园 6 号厂房	工业		100	设立或投资
安徽紫江喷铝环保材料有限公司	马鞍山	马鞍山市郑蒲港新区成都机械电子创业园 9 号厂房	工业		100	设立或投资
眉山紫江包装有限公司	眉山	眉山市东坡区城南岷江渡 1 号 6 栋 1 层	工业		100	设立或投资
重庆紫江包装材料有限公司	重庆	重庆市巴南区界石镇东城大道 1890 号附 1 号、附 2 号、附 3 号	工业		100	设立或投资
青岛紫江包装有限公司	青岛	青岛市胶州市九龙街道办事处云泰路 1 号	工业		100	设立或投资
上海紫丹包装科技有限公司	上海	上海市闵行区北松路 888 号 8 号楼	工业	100		企业分立
上海紫华薄膜科技有限公司	上海	上海市闵行区颀兴路 1288 号第 9 幢	工业		100	设立或投资
武汉紫江国际贸易有限公司	武汉	武汉市东湖新技术开发区光谷三路 777 号 1 号电子厂房 5 层 517 室	批发业		100	设立或投资
湖北紫丹包装科技有限公司	荆门市	湖北省钟祥市大柴湖经济开发区工业园区三号路以北、四号路以东	工业	100		设立或投资

(2). 重要的非全资子公司

√适用 □不适用

单位:元 币种:人民币

子公司名称	少数股东持股比例	本期归属于少数股东的损益	本期向少数股东宣告分派的股利	期末少数股东权益余额
南京紫乐饮料工业有限公司	25	4,054,097.34	5,733,346.75	35,677,275.96
桂林紫泉饮料工业有限公司	42			53,479,290.00
宜昌紫泉饮料工业有限公司	35			40,947,211.12
天津实发-紫江包装有限公司	40	116,276.45		28,749,498.34
武汉紫江包装有限公司	19	1,489,990.95	219,460.59	12,456,960.88
上海紫江创业投资有限公司	1.09	412,370.44		8,597,243.60
上海紫东尼龙材料科技有限公司	35	4,058,362.80		11,295,163.45
成都紫泉饮料工业有限公司	10	163,781.36		1,126,404.06
杭州紫江包装有限公司	49	2,083,034.52	1,713,491.45	19,637,693.11
上海紫燕合金应用科技有限公司	40	4,855,980.31		23,058,250.05
上海紫江新材料科技股份有限公司	30	9,015,637.49	4,500,000.00	32,887,885.33
上海紫东薄膜材料股份有限公司	5.7	-146,128.98		5,735,792.37
上海紫颀包装材料有限公司	25	-99,327.94		-24,263,800.80

子公司少数股东的持股比例不同于表决权比例的说明:

□适用 √不适用

其他说明:

□适用 √不适用

(3). 重要非全资子公司的主要财务信息

√适用 □不适用

单位:元 币种:人民币

子公司名称	期末余额						期初余额					
	流动资产	非流动资产	资产合计	流动负债	非流动负债	负债合计	流动资产	非流动资产	资产合计	流动负债	非流动负债	负债合计
南京紫乐饮料工业有限公司	56,546,744.88	92,239,682.72	148,786,427.60	6,077,323.72		6,077,323.72	47,628,851.34	109,070,769.20	156,699,620.54	7,245,324.68		7,245,324.68
桂林紫泉饮料工业有限公司	53,767,544.20	137,825,303.98	191,592,848.18	28,927,369.37		28,927,369.37	43,112,162.55	166,892,806.14	210,004,968.69	35,787,039.96		35,787,039.96
宜昌紫泉饮料工业有限公司	38,606,171.05	117,114,688.32	155,720,859.37	6,067,410.26	6,692,758.91	12,760,169.17	44,254,990.03	128,104,292.51	172,359,282.54	21,953,464.82	5,285,376.51	27,238,841.33
天津实发-紫江包装有限公司	51,898,490.91	33,490,371.64	85,388,862.55	13,515,116.70		13,515,116.70	46,752,468.77	37,219,063.53	83,971,532.30	12,379,857.50		12,379,857.50
武汉紫江包装有限公司	87,396,398.86	22,356,622.28	109,753,021.14	44,190,069.19		44,190,069.19	73,818,025.78	25,303,782.97	99,121,808.75	40,232,747.61		40,232,747.61
上海紫江创业投资有限公司	83,375,905.13	1,506,134,108.93	1,589,510,014.06	503,427,713.50	46,085,551.97	549,513,265.47	45,515,876.29	1,506,903,010.88	1,552,418,887.17	538,214,677.59	41,641,374.57	579,856,052.16
上海紫东尼龙材料科技有限公司	41,152,619.96	55,927,248.98	97,079,868.94	64,807,973.36		64,807,973.36	17,409,708.58	60,560,341.42	77,970,050.00	57,286,649.83		57,286,649.83
成都紫泉饮料工业有限公司	14,165,132.88	67,562,911.71	81,728,044.59	68,709,728.45	745,920.00	69,455,648.45	8,756,445.19	66,797,145.47	75,553,590.66	64,123,994.12	799,200.00	64,923,194.12
杭州紫江包装有限公司	16,366,033.13	25,031,664.90	41,397,698.03	1,320,773.32		1,320,773.32	23,928,972.58	16,253,507.30	40,182,479.88	859,076.33		859,076.33
上海紫燕合金应用科技有限公司	34,229,885.58	58,163,890.45	92,393,776.03	34,149,637.75	604,696.64	34,754,334.39	31,682,510.58	43,738,853.55	75,421,364.13	29,885,777.83		29,885,777.83
上海紫江新材料科技股份有限公司	172,144,759.04	43,510,512.65	215,655,271.69	103,692,603.28	2,336,383.96	106,028,987.24	93,284,334.46	45,097,470.30	138,381,804.76	41,700,244.40	2,166,883.96	43,867,128.36
上海紫东薄膜材料股份有限公司	62,771,387.25	40,001,502.55	102,772,889.80	2,207,573.06		2,207,573.06	36,621,353.19	67,853,214.45	104,474,567.64	1,337,689.01		1,337,689.01
上海紫颀包装材料有限公司	3,298,185.48	60,308,227.23	63,606,412.71	160,661,615.91		160,661,615.91	302,994.60	64,773,117.74	65,076,112.34	161,734,003.78		161,734,003.78

子公司名称	本期发生额				上期发生额			
	营业收入	净利润	综合收益总额	经营活动现金流量	营业收入	净利润	综合收益总额	经营活动现金流量
南京紫乐饮料工业有限公司	99,517,246.09	16,216,389.36	16,216,389.36	24,294,896.51	109,891,140.19	25,481,541.10	25,481,541.10	35,331,869.33
桂林紫泉饮料工业有限公司	274,697,730.35	14,132,367.65	14,132,367.65	25,939,478.79	284,315,847.89	17,457,812.86	17,457,812.86	2,977,853.73

宜昌紫泉饮料工业有限公司	95,612,434.22	12,355,701.53	12,355,701.53	21,655,422.50	131,457,605.70	12,003,468.46	12,003,468.46	51,483,262.32
天津实发-紫江包装有限公司	40,425,542.09	290,691.13	290,691.13	2,291,438.63	78,040,843.20	712,902.95	712,902.95	-1,387,743.21
武汉紫江包装有限公司	60,490,978.30	7,842,057.64	7,842,057.64	2,570,539.53	52,762,838.51	3,300,221.78	3,300,221.78	6,673,481.77
上海紫江创业投资有限公司	35,209,711.81	16,254,154.05	46,254,154.05	-52,548,396.88	48,477,598.33	95,161,856.88	95,161,856.88	-3,387,536.07
上海紫东尼龙材料科技有限公司	109,353,444.29	11,595,322.30	11,595,322.30	-1,016,354.58	70,119,629.66	612,698.94	612,698.94	11,650,176.48
成都紫泉饮料工业有限公司	21,495,513.75	1,637,813.60	1,637,813.60	5,323,186.80	239,191.32	-4,078,062.16	-4,078,062.16	8,010,119.60
杭州紫江包装有限公司	9,399,955.24	4,251,090.86	4,251,090.86	3,148,739.81	8,550,690.05	3,885,468.15	3,885,468.15	2,313,688.12
上海紫燕合金应用科技有限公司	113,552,537.18	12,139,950.78	12,139,950.78	12,902,125.56	112,930,937.26	11,637,698.66	11,637,698.66	4,455,487.82
上海紫江新材料科技股份有限公司	170,337,038.19	30,052,206.29	30,052,206.29	11,086,727.05	163,517,954.88	29,160,362.45	29,160,362.45	6,027,106.37
上海紫东薄膜材料股份有限公司	5,834,825.85	-2,562,176.05	-2,562,176.05	-25,256,069.87	17,272,882.96	-23,981,358.96	-23,981,358.96	95,424.24
上海紫颀包装材料有限公司	5,252,711.27	-397,311.76	-397,311.76	7,161.00	1,935,202.63	-4,455,988.18	-4,455,988.18	1,173,689.53

2、 营企业或联营企业中的权益

√适用 □不适用

(1). 重要的合营企业或联营企业

√适用 □不适用

单位:元 币种:人民币

合营企业或联营企业名称	主要经营地	注册地	业务性质	持股比例(%)		对合营企业或联营企业投资的会计处理方法
				直接	间接	
郑州紫太包装有限公司	郑州	郑州高新开发区科学大道68号	工业		50.00	权益法
杭州紫太包装有限公司	杭州	杭州经济技术开发区11号大街12号4幢、3幢	工业		50.00	权益法
武汉紫江统一企业有限公司	武汉	东西湖区慈惠农场及吴家山农场九支沟以东、团结大道以南	工业		50.00	权益法
上海DIC油墨有限公司	上海	上海市闵行区沪闵路3888号	工业	35.00		权益法
上海阳光大酒店有限公司	上海	上海市长宁区虹桥路2266号	商业		49.00	权益法
ZiXing Packaging Industry PLC	埃塞俄比亚	埃塞俄比亚的斯亚贝巴省杜卡姆市东方工业园	工业	49.00		权益法

(2). 重要合营企业的主要财务信息

√适用 □不适用

单位:元 币种:人民币

	期末余额/ 本期发生额			期初余额/ 上期发生额		
	郑州紫太包装有限公司	郑州紫太包装有限公司	武汉紫江统一企业有限公司	郑州紫太包装有限公司	郑州紫太包装有限公司	武汉紫江统一企业有限公司
流动资产	16,052,089.02	15,069,154.93	271,968,792.03	15,055,317.52	15,160,070.32	265,236,136.87
其中: 现金和现金等价物	431,994.02	6,784,621.97	226,219,222.90	870,569.67	6,204,366.30	75,035,747.15
非流动资产	692,375.75	21,936,939.74	66,157,202.25	1,793,469.20	21,068,596.45	83,663,684.43
资产合计	16,744,464.77	37,006,094.67	338,125,994.28	16,848,786.72	36,228,666.77	348,899,821.30
流动负债	994,661.04	6,132,067.63	29,790,815.82	1,098,982.97	15,134,596.80	41,175,024.69
非流动负债		10,163,257.79			810,648.49	
负债合计	994,661.04	16,295,325.42	29,790,815.82	1,098,982.97	15,945,245.29	41,175,024.69
少数股东权益						
归属于母公司股东权益	15,749,803.73	20,710,769.25	308,335,178.46	15,749,803.75	20,283,421.48	307,724,796.61
按持股比例计算的净资产份额	7,874,901.87	10,355,384.63	154,167,589.23	7,874,901.88	10,141,710.74	153,862,398.31
调整事项					-94,945.04	
--商誉						
--内部交易未实现利润						
--其他					-94,945.04	
对合营企业权益投资的账面价值	7,874,901.87	10,355,384.63	154,167,589.23	7,874,901.88	10,046,765.70	153,862,398.31
存在公开报价的合营企业权益投资的公允价值						
营业收入	7,034,984.33	30,155,260.96	245,889,070.24	6,795,643.25	29,018,744.75	322,043,044.73
财务费用	79.58	438,674.98	-2,897,306.43	-1,064.02	452,830.12	-1,783,763.04
所得税费用	504,306.30	1,395,013.52	9,290,386.11	457,797.39	1,390,779.30	9,273,434.32
净利润	881,803.73	4,140,775.05	27,919,713.25	881,803.75	4,113,747.75	27,868,480.55
终止经营的净利润						
其他综合收益						
综合收益总额	881,803.73	4,140,775.05	27,919,713.25	881,803.75	4,113,747.75	27,868,480.55
本年度收到的来自合营企业的股利	440,901.87	1,801,442.13	13,654,665.70	566,942.76	1,701,907.64	49,855,860.66

(3). 重要联营企业的主要财务信息

√适用 □不适用

单位：元 币种：人民币

	期末余额/ 本期发生额			期初余额/ 上期发生额		
	上海 DIC 油墨有限公司	上海阳光大酒店有限公司	ZiXing Packaging Industry PLC	上海 DIC 油墨有限公司	上海阳光大酒店有限公司	ZiXing Packaging Industry PLC
流动资产	246,802,988.36	65,515,378.65	52,904,170.71	225,899,380.94	55,482,970.75	52,904,170.71
非流动资产	37,753,237.66	23,471,426.04	43,339,418.94	36,874,234.77	27,899,361.87	43,354,999.17
资产合计	284,556,226.02	88,986,804.69	96,243,589.65	262,773,615.71	83,382,332.62	96,259,169.88
流动负债	144,447,686.50	17,864,550.09	23,608,131.16	123,588,602.52	16,286,541.56	23,608,131.16
非流动负债						
负债合计	144,447,686.50	17,864,550.09	23,608,131.16	123,588,602.52	16,286,541.56	23,608,131.16
少数股东权益						
归属于母公司股东权益	140,108,539.52	71,122,254.60	72,635,458.49	139,185,013.19	67,095,791.06	72,651,038.72
按持股比例计算的净资产份额	49,037,988.83	34,849,904.75	35,591,374.66	48,714,754.62	32,876,937.62	35,599,008.97
调整事项						-398,176.74
--商誉						
--内部交易未实现利润						
--其他						-398,176.74
对联营企业权益投资的账面价值	49,037,988.83	34,849,904.75	35,591,374.66	48,714,754.62	32,876,937.62	35,200,832.23
存在公开报价的联营企业权益投资的公允价值						
营业收入	427,723,581.40	17,203,016.45	143,746,479.29	388,582,931.52	16,847,285.27	17,102,705.14
净利润	20,310,526.33	4,026,463.54	27,429,754.87	7,958,590.13	2,515,679.79	6,367,541.87
终止经营的净利润						
其他综合收益						-403,498.37
综合收益总额	20,310,526.33	4,026,463.54	27,429,754.87	7,958,590.13	2,515,679.79	5,964,043.50
本年度收到的来自联营企业的股利	6,785,450.00			16,118,900.00		

(4). 不重要的合营企业和联营企业的汇总财务信息

√适用 □不适用

单位：元 币种：人民币

	期末余额/ 本期发生额	期初余额/ 上期发生额
联营企业：		
投资账面价值合计	1,164,427.26	2,723,981.41
下列各项按持股比例计算的合计数		
--净利润	1,519,770.75	847,511.23
--其他综合收益		
--综合收益总额	1,519,770.75	847,511.23

十、与金融工具相关的风险

√适用 □不适用

本公司从事风险管理的目标是在风险和收益之间取得平衡，将风险对本公司经营业绩的负面影响降至最低水平，使股东和其他权益投资者的利益最大化。基于该风险管理目标，本公司风险管理的基本策略是确认和分析本公司面临的各种风险，建立适当的风险承受底线和进行风险管理，并及时可靠地对各种风险进行监督，将风险控制在限定的范围内。

本公司的金融工具导致的主要风险是信用风险、流动风险及市场风险。管理层已审议并批准管理这些风险的政策，概括如下：

1、信用风险

信用风险是指金融工具的一方不履行义务，造成另一方发生财务损失的风险。本公司主要面临赊销导致的客户信用风险。在签订新合同之前，本公司会对新客户的信用风险进行评估，包括外部信用评级和在某些情况下的银行资信证明（当此信息可获取时）。公司对每一客户均设置了赊销限额，该限额为无需获得额外批准的最大额度。

公司通过对已有客户信用评级的季度监控以及应收账款账龄分析的月度审核来确保公司的整体信用风险在可控的范围内。在监控客户的信用风险时，按照客户的信用特征对其分组。被评为“高

风险”级别的客户会放在受限制客户名单里，并且只有在额外批准的前提下，公司才可在未来期间内对其赊销，否则必须要求其提前支付相应款项。

2、市场风险

金融工具的市场风险，是指金融工具的公允价值或未来现金流量因市场价格变动而发生波动的风险，包括汇率风险、利率风险和其他价格风险。

(1) 利率风险

利率风险，是指金融工具的公允价值或未来现金流量因市场利率变动而发生波动的风险。本公司面临的利率风险主要来源于银行长期借款。在利率处于上升通道时，公司采用固定利率，在利率处于下降通道时，采用浮动利率；并且在长期借款合同中保持适时调整利率选择权的条款。

(2) 汇率风险

汇率风险，是指金融工具的公允价值或未来现金流量因外汇汇率变动而发生波动的风险。本公司及下属子公司均本地化经营，因此，本公司所承担的外汇变动市场风险不重大。

(3) 其他价格风险

本公司持有其他上市公司的权益投资，管理层认为这些投资活动面临的市场价格风险是可以接受的。

本公司持有的上市公司权益投资列示如下：

项目	期末余额	上年年末余额
交易性金融资产	6,113,710.40	
以公允价值计量且其变动计入当期损益的金融资产		4,833,746.40
合计	6,113,710.40	4,833,746.40

3、流动性风险

流动性风险，是指企业在履行以交付现金或其他金融资产的方式结算的义务时发生资金短缺的风险。本公司的政策是确保拥有充足的现金以偿还到期债务。流动性风险由本公司的财务部门集中控制。财务部门通过监控现金余额、可随时变现的有价证券以及对未来 12 个月现金流量的滚动预测，确保公司在所有合理预测的情况下拥有充足的资金偿还债务。

本公司各项金融负债按剩余到期日分类：

项目	期末余额			
	账面价值	1 年以内	1-3 年	3 年以上
短期借款	3,035,423,493.34	3,035,423,493.34		
应付票据	313,161,835.55	313,161,835.55		
应付账款	856,048,202.61	856,048,202.61		
预收账款	214,635,531.39	214,635,531.39		
其他应付款	210,413,346.68	210,413,346.68		
长期借款	592,193,862.67		592,193,862.67	
小 计	5,221,876,272.24	4,629,682,409.57	592,193,862.67	

(续上表)

项目	上年年末余额			
	账面价值	1 年以内	1-3 年	3 年以上
短期借款	3,316,938,450.34	3,316,938,450.34		
应付票据	271,784,133.97	271,784,133.97		
应付账款	892,411,669.74	892,411,669.74		
预收账款	274,584,438.84	274,584,438.84		
其他应付款	189,459,723.79	189,459,723.79		
长期借款	493,000,000.00		493,000,000.00	
小 计	5,438,178,416.68	4,945,178,416.68	493,000,000.00	

十一、公允价值的披露

公允价值计量所使用的输入值划分为三个层次：

第一层次输入值是在计量日能够取得的相同资产或负债在活跃市场上未经调整的报价。

第二层次输入值是除第一层次输入值外相关资产或负债直接或间接可观察的输入值。

第三层次输入值是相关资产或负债的不可观察输入值。

公允价值计量结果所属的层次，由对公允价值计量整体而言具有重要意义的输入值所属的最低层次决定。

1、以公允价值计量的资产和负债的期末公允价值

√适用 □不适用

单位：元 币种：人民币

项目	期末公允价值			合计
	第一层次公允价值计量	第二层次公允价值计量	第三层次公允价值计量	
一、持续的公允价值计量				
（一）交易性金融资产	6,113,710.40			6,113,710.40
1.以公允价值计量且变动计入当期损益的金融资产	6,113,710.40			6,113,710.40
（1）债务工具投资				
（2）权益工具投资	6,113,710.40			6,113,710.40
（3）衍生金融资产				
2.指定以公允价值计量且其变动计入当期损益的金融资产				
（1）债务工具投资				
（2）权益工具投资				
（二）其他债权投资				
（三）其他权益工具投资			1,183,000,000.00	1,183,000,000.00
（四）其他非流动金融资产				
1.以公允价值计量且其变动计入当期损益的金融资产				
（1）债务工具投资				
（2）权益工具投资	25,842,519.30		120,491,569.16	146,334,088.46
（3）衍生金融资产				
（4）其他				
2.指定为以公允价值计量且其变动计入当期损益的金融资产				
（1）债务工具投资				
（2）其他				
持续以公允价值计量的资产总额	31,956,229.70		1,303,491,569.16	1,335,447,798.86
（六）交易性金融负债				
1.以公允价值计量且变动计入当期损益的金融负债				
其中：发行的交易性债券				
衍生金融负债				
其他				
2.指定为以公允价值计量且变动计入当期损益的金融负债				

持续以公允价值计量的负债总额				
二、非持续的公允价值计量				
(一) 持有待售资产				
非持续以公允价值计量的资产总额				
非持续以公允价值计量的负债总额				

1、持续和非持续第一层次公允价值计量项目市价的确定依据

√适用 □不适用

项目	期末公允价值	估值技术	重要参数	
			定性信息	定量信息
上海凌脉网络科技有限公司	25,842,519.30	市值法		最近一次交易价格
上海康德莱医疗器械股份有限公司	6,113,710.40	市值法		期末交易日收盘价

2、持续和非持续第二层次公允价值计量项目，采用的估值技术和重要参数的定性及定量信息

□适用 √不适用

3、持续和非持续第三层次公允价值计量项目，采用的估值技术和重要参数的定性及定量信息

√适用 □不适用

项目	期末公允价值	估值技术	重要参数
上海紫晨投资有限公司	7,080,154.99	净资产法	净资产
上海旭鑫投资企业(有限合伙)	10,423,045.85	净资产法	净资产
上海紫晨股权投资中心(有限合伙)	20,815,932.64	净资产法	净资产
合肥紫煦投资合伙企业(有限合伙)	18,553,368.42	净资产法	净资产
上海汇付互联网金融信息服务创业股权投资中心(有限合伙)	16,419,067.26	净资产法	净资产
产权交易所席位费	200,000.00	初始成本	初始成本
上海数讯信息技术有限公司	47,000,000.00	上市公司比较法	净资产、缺乏流动性折扣率、可比公司价值比率均值
中航民用航空电子有限公司	747,000,000.00	上市公司比较法	净资产、缺乏流动性折扣率、可比公司价值比率均值
上海紫竹高新区(集团)有限公司	252,000,000.00	上市公司比较法	净资产、缺乏流动性折扣率、可比公司价值比率均值
上海紫都置业发展有限公司	184,000,000.00	上市公司比较法	净资产、缺乏流动性折扣率、可比公司价值比率均值

4、持续的第三层次公允价值计量项目，期初与期末账面价值间的调节信息及不可观察参数敏感性分析

√适用 □不适用

(1) 持续的第三层次公允价值计量项目的调节信息

项目	年初余额	转入第三层次	转出第三层次	当期利得或损失总额		购买、发行、出售和结算				期末余额	对于在报告期末持有的资产，计入损益的当期未实现利得或变动
				计入损益	计入其他综合收益	购买	发行	出售	结算		

交易性金融资产											
以公允价值计量且其变动计入当期损益的金融资产											
—债务工具投资											
—权益工具投资											
—衍生金融资产											
—其他											
指定为以公允价值计量且其变动计入当期损益的金融资产											
—债务工具投资											
—其他											
应收款项融资											
其他债权投资											
其他权益工具投资	1,165,740,000.00			17,247,500.00					1,182,987,500.00	210,849,743.04	
其他非流动金融资产	140,809,985.89			-6,939,846.88				17,378,569.85	116,491,569.16	26,010,139.01	
以公允价值计量且其变动计入当期损益的金融资产	140,809,985.89			-6,939,846.88				17,378,569.85	116,491,569.16	26,010,139.01	
—债务工具投资											
—权益工具投资	140,809,985.89			-6,939,846.88				17,378,569.85	116,491,569.16	26,010,139.01	
—衍生金融资产											
—其他											
指定为以公允价值计量且其变动计入当期损益的金融资产											
—债务工具投资											
—其他											
合计	1,306,549,985.89			10,307,653.12				17,378,569.85	1,299,479,069.16	236,859,882.05	
其中：与金融资产有关的损益	1,306,549,985.89			10,307,653.12				17,378,569.85	1,299,479,069.16	236,859,882.05	
与非金融资产有关的损益											

十二、 关联方及关联交易

1、 本企业的母公司情况

√适用 □不适用

单位：万元 币种：人民币

母公司名称	注册地	业务性质	注册资本	母公司对本企业的持股比例(%)	母公司对本企业的表决权比例(%)
上海紫江（集团）有限公司	上海市闵行区七莘路1388号	实业投资	30,018.00	26.06	26.06

本企业的母公司情况的说明

上海紫江（集团）有限公司对本公司的持股比例和表决权比例分别为 26.06% 和 26.06%。上海紫江（集团）有限公司派出 6 名董事，超过全体董事人数的半数以上。法定代表人沈雯为上海紫江（集团）有限公司的董事长、实际控制人，其对本公司的持股比例和表决权比例分别为 0.40% 和 0.40%。本公司的最终控制人为沈雯。合计对本公司的持股比例和表决权比例分别为 26.46% 和 26.46%。

本企业最终控制方是沈雯

2、 本企业的子公司情况

本企业子公司的情况详见附注

√适用 □不适用

本公司子公司的情况详见本附注“七、在其他主体中的权益”。

3、本企业合营和联营企业情况

本企业重要的合营或联营企业详见附注

√适用 □不适用

本公司重要的合营或联营企业详见本附注“七、在其他主体中的权益”。

本期与本公司发生关联方交易，或前期与本公司发生关联方交易形成余额的其他合营或联营企业情况如下

√适用 □不适用

合营或联营企业名称	与本企业关系
杭州紫太包装有限公司	合营企业
郑州紫太包装有限公司	合营企业
武汉紫江统一企业有限公司	合营企业
上海 DIC 油墨有限公司	联营企业
苏州紫新包装材料有限公司	联营企业
上海阳光大酒店有限公司	联营企业
ZiXing Packaging Industry PLC	联营企业

其他说明

□适用 √不适用

4、其他关联方情况

√适用 □不适用

其他关联方名称	其他关联方与本企业关系
上海紫竹高新区（集团）有限公司	同受实际控制人控制
上海紫华包装有限公司	控股股东的参股公司
上海紫泰物业管理有限公司	同受实际控制人控制
上海紫燕模具工业有限公司	同受实际控制人控制
上海紫燕注塑成型有限公司	同受实际控制人控制
上海威尔泰工业自动化股份有限公司	同受实际控制人控制

5、关联交易情况

(1). 购销商品、提供和接受劳务的关联交易

采购商品/接受劳务情况表

√适用 □不适用

单位：元 币种：人民币

关联方	关联交易内容	本期发生额	上期发生额
武汉紫江统一企业有限公司	采购原材料	68,999,487.60	88,784,771.18
上海 DIC 油墨有限公司	采购原材料	13,978,734.21	13,145,810.54
上海威尔泰工业自动化股份有限公司	采购商品	3,796,906.12	3,238,368.10
上海紫燕注塑成型有限公司	采购商品		1,191,258.35
上海紫华包装有限公司	采购原材料、商品	876,814.72	1,921,649.56

出售商品/提供劳务情况表

√适用 □不适用

单位：元 币种：人民币

关联方	关联交易内容	本期发生额	上期发生额
武汉紫江统一企业有限公司	销售原材料、产成品	11,123,064.21	48,659,595.23
杭州紫太包装有限公司	加工费、销售材料产品	5,909,069.23	5,361,762.64
上海紫华包装有限公司	销售原材料、产成品	12,424,346.87	14,534,185.25
郑州紫太包装有限公司	销售备件	206,478.76	147,313.24
上海紫燕注塑成型有限公司	出口代理费		39,241.57

苏州紫新包装材料有限公司	销售原材料	39,792,348.38	24,969,727.61
上海紫泰物业管理有限公司	销售商品		6,982.76

购销商品、提供和接受劳务的关联交易说明

适用 不适用

(2). 关联租赁情况

本公司作为出租方：

适用 不适用

单位：元 币种：人民币

承租方名称	租赁资产种类	本期确认的租赁收入	上期确认的租赁收入
上海紫竹高新区（集团）有限公司	房屋租赁费	1,612,596.12	1,612,596.12

本公司作为承租方：

适用 不适用

关联租赁情况说明

适用 不适用

(3). 关联担保情况

本公司作为担保方

适用 不适用

本公司作为被担保方

适用 不适用

关联担保情况说明

适用 不适用

(4). 关联方资金拆借

适用 不适用

单位：元 币种：人民币

关联方	拆借金额	起始日	到期日	说明
拆出				
杭州紫太包装有限公司	9,500,000.00	2016/11/29	2019/11/29	以委托贷款形式拆借
		2019/12/2	2022/12/2	

注：根据三方签订的《委托贷款总协议》，委托贷款金额：9,500,000.00元；委托人：杭州紫江包装有限公司；贷款人：交通银行股份有限公司浙江省分行；借款人：杭州紫太包装有限公司。采用固定利率4.75%，结算方式为按季结息，到期还本付息。

因以上拆出资金，公司本期向杭州紫太包装有限公司收取资金占用费共计人民币424,525.01元。

(5). 其他关联交易

适用 不适用

(1) 根据公司2019年4月8日，召开2019年度第一次临时股东大会决议审议通过的《关于公司与控股股东续签互保协议的议案》，公司与上海紫江（集团）有限公司（以下简称紫江集团）约定公司为紫江集团提供担保总额度为人民币4亿元，紫江集团为本公司提供担保总额度为10亿元。截止至2019年12月31日公司子公司上海紫泉标签有限公司及上海紫江彩印包装有限公司为紫江集团借款16,200.00万元提供抵押担保，抵押物账面原值为362,910,840.66元。公司为紫江集团向上海银行申请4,000万元人民币贷款提供担保。

(2) 截止2019年12月31日，由母公司上海紫江（集团）有限公司为公司子公司32,000.00万元人民币的借款提供担保。

(3) 公司子公司上海紫都佘山房产有限公司 2019 年支付上海紫泰物业管理有限公司物业管理费 3,437,998.96 元。

(4) 公司子公司上海紫日包装有限公司 2019 年确认上海紫燕模具工业有限公司仓储收入 1,097,773.58 元。

6、关联方应收应付款项

(1). 应收项目

√适用 □不适用

单位:元 币种:人民币

项目名称	关联方	期末余额		期初余额	
		账面余额	坏账准备	账面余额	坏账准备
应收账款					
	武汉紫江统一企业有限公司	1,594,651.78	4,783.96	1,309,291.98	
	上海紫华包装有限公司	10,008,200.71	30,247.74	10,557,564.05	
	杭州紫太包装有限公司	1,547,950.11	4,643.85	830,793.47	
	郑州紫太包装有限公司	8,339.83	25.02	152,883.02	
	苏州紫新包装材料有限公司	8,624,820.00	25,874.46	7,171,780.00	
	上海紫竹高新区(集团)有限公司	143,442.88	430.33		
预付账款					
	上海紫华包装有限公司	200,000.00		975,221.53	
	上海威尔泰工业自动化股份有限公司	74,101.84		40,094.34	
	上海DIC油墨有限公司			110,732.86	
其他应收款					
上海紫华包装有限公司		12,000.00	36.00		
其他非流动资产					
	杭州紫太包装有限公司	9,500,000.00			
其他流动资产					
	杭州紫太包装有限公司			9,500,000.00	

(2). 应付项目

√适用 □不适用

单位:元 币种:人民币

项目名称	关联方	期末账面余额	期初账面余额
应付账款			
	武汉紫江统一企业有限公司	2,235,611.70	18,493,665.23
	上海DIC油墨有限公司	6,725,716.24	4,115,032.57
	上海威尔泰工业自动化股份有限公司	322,797.41	599,391.00
	上海紫燕注塑成型有限公司		8.98
	上海紫华包装有限公司	46,972.82	14,379.83
	武汉紫江统一企业有限公司漯河分公司	2,231,557.17	
其他应付款			
	上海威尔泰工业自动化股份有限公司		305,000.00

7、关联方承诺

√适用 □不适用

关联承诺情况详见附注十二。

十三、 股份支付

1、 股份支付总体情况

√适用 □不适用

单位：股 币种：人民币

公司本期授予的各项权益工具总额	1,520,000.00
公司本期行权的各项权益工具总额	0
公司本期失效的各项权益工具总额	0
公司期末发行在外的股票期权行权价格的范围和合同剩余期限	
公司期末发行在外的其他权益工具行权价格的范围和合同剩余期限	其他权益工具行权价格的范围为 10 万股,行权价 1 元,合同剩余期限为 4 年 7 个月

2、以权益结算的股份支付情况

√适用 □不适用

单位：元 币种：人民币

授予日权益工具公允价值的确定方法	参考外部投资者价格
可行权权益工具数量的确定依据	
本期估计与上期估计有重大差异的原因	
以权益结算的股份支付计入资本公积的累计金额	88,666.67
计入少数股东权益金额	38,000.00
本期以权益结算的股份支付确认的费用总额	126,666.67

十四、 承诺及或有事项

1、重要承诺事项

√适用 □不适用

资产负债表日存在的对外重要承诺、性质、金额

1、公司以控股子公司上海紫泉标签有限公司颀兴路 1288 号土地使用权(土地面积 108,600.00 平方米)及厂房(建筑面积 68,101.16 平方米)为抵押物,为上海紫江(集团)有限公司向中国农业银行股份有限公司上海闵行支行的借款 11,400 万元作担保。抵押物评估值为 27,060 万元,账面原值为 150,565,016.34 元,账面净值为 66,549,928.74 元。

2、公司以全资子公司上海紫江彩印包装有限公司颀兴路 888 号的土地使用权(土地面积 93,676.00 平方米)及厂房(建筑面积 63,273.17 平方米)为抵押物,为上海紫江(集团)有限公司向中国农业银行股份有限公司上海闵行支行的借款 4,800 万元作担保。抵押物评估值为 29,580 万元,账面原值为 219,046,650.14 元,账面净值为 107,604,732.42 元。其中记入固定资产房屋抵押原值 179,211,693.14 元,净值 86,213,760.51 元。记入无形资产土地使用权原值 39,834,957.00 元,净值 21,390,971.91 元。

2、或有事项

(1). 资产负债表日存在的重要或有事项

√适用 □不适用

1、关联方担保

担保单位	被担保单位	担保金额	债务到期日	对本公司的财务影响
上海紫江企业集团股份有限公司、上海紫江(集团)有限公司	上海紫泉包装有限公司	20,000,000.00	2020/9/26	否
上海紫江企业集团股份有限公司、上海紫江(集团)有限公司	上海紫泉标签有限公司	20,000,000.00	2020/9/26	否
上海紫江企业集团股份有限公司、上海紫江(集团)有限公司	上海紫日包装有限公司	30,000,000.00	2020/9/26	否
上海紫江企业集团股份有限公司、上海紫江(集团)有限公司	上海紫日包装有限公司	40,000,000.00	2020/9/26	否
上海紫江企业集团股份有限公司	上海紫日包装有限公司	37,000,000.00	2020/9/29	否
上海紫江企业集团股份有限公司	上海紫日包装有限公司	10,000,000.00	2020/3/6	否

上海紫江企业集团股份有限公司、上海紫江(集团)有限公司	上海紫江特种瓶业有限公司	10,000,000.00	2020/9/28	否
上海紫江企业集团股份有限公司	上海紫江彩印包装有限公司	20,000,000.00	2020/1/17	否
上海紫江企业集团股份有限公司、上海紫江(集团)有限公司	上海紫江彩印包装有限公司	30,000,000.00	2020/9/26	否
上海紫江企业集团股份有限公司、上海紫江(集团)有限公司	上海紫江彩印包装有限公司	30,000,000.00	2020/9/26	否
上海紫江企业集团股份有限公司、上海紫江(集团)有限公司	上海紫华企业有限公司	8,000,000.00	2020/10/12	否
上海紫江企业集团股份有限公司、上海紫江(集团)有限公司	上海紫江喷铝环保材料有限公司	10,000,000.00	2020/9/28	否
上海紫江企业集团股份有限公司、上海紫江(集团)有限公司	上海紫江国际贸易有限公司	22,000,000.00	2020.10.12	否
上海紫江企业集团股份有限公司、上海紫江(集团)有限公司	上海紫东尼龙材料科技有限公司	10,000,000.00	2020/9/28	否
上海紫江企业集团股份有限公司、上海紫江(集团)有限公司	上海紫丹印务有限公司	30,000,000.00	2020.10.12	否
上海紫江企业集团股份有限公司、上海紫江(集团)有限公司	海紫丹食品包装印刷有限公司	40,000,000.00	2020.10.12	否
上海紫江企业集团股份有限公司、上海紫江(集团)有限公司	上海紫江新材料科技股份有限公司	5,000,000.00	2020/10/16	否
上海紫江企业集团股份有限公司、上海紫江(集团)有限公司	上海紫江新材料科技股份有限公司	2,500,000.00	2020/10/16	否
上海紫江企业集团股份有限公司	上海紫江新材料科技股份有限公司	7,000,000.00	2020/4/10	否
上海紫江企业集团股份有限公司	上海紫江新材料科技股份有限公司	3,000,000.00	2020/3/19	否
上海紫江企业集团股份有限公司	上海紫江新材料科技股份有限公司	10,000,000.00	2020/5/31	否
上海紫江企业集团股份有限公司	上海紫江新材料科技股份有限公司	2,841,643.42	2020/8/12	否
上海紫江企业集团股份有限公司	上海紫江新材料科技股份有限公司	2,000,000.00	2020/8/22	否
上海紫江企业集团股份有限公司	上海紫江新材料科技股份有限公司	6,642,438.63	2020/9/5	否
上海紫江企业集团股份有限公司、上海紫江(集团)有限公司	上海紫江新材料科技股份有限公司	2,500,000.00	2020/10/16	否
上海紫江企业集团股份有限公司、上海紫江(集团)有限公司	上海紫燕合金应用科技有限公司	5,000,000.00	2020/9/28	否
上海紫江企业集团股份有限公司、上海紫江(集团)有限公司	上海紫燕合金应用科技有限公司	5,000,000.00	2020/9/28	否
合计	人民币	418,484,082.05		
其他关联方				
上海紫江企业集团股份有限公司	上海紫江(集团)有限公司	40,000,000.00	2020年8月27日	否
上海紫泉标签有限公司	上海紫江(集团)有限公司	54,000,000.00	2020年3月13日	否
上海紫泉标签有限公司	上海紫江(集团)有限公司	60,000,000.00	2020年3月10日	否
上海紫江彩印包装有限公司	上海紫江(集团)有限公司	48,000,000.00	2020年11月12日	否
合计	人民币	202,000,000.00		

2、未决诉讼

2019年5月,广东省佛山市中级人民法院受理佛山市柏尔斯建材有限公司(原告)诉公司(被告三)及其控股子公司上海紫江国际贸易有限公司(被告一,以下简称“紫江国贸”)、非关联方上海崑唐建筑工程有限公司(被告二)买卖合同纠纷一案。

紫江国贸与本案原告、被告二签有《货物出口与服务协议》,为原告向被告二的供货办理出口,对应四批出口货物,金额共1129万余元,其中第一批、第二批出口货物货款已结清,第三批、第四批货物因未实现出口销售未予付款,原告认为紫江国贸有付款义务,诉请要求付款、支付违约

金及赔偿损失等，金额共计 1257 万余元，并要求公司作为紫江国贸的唯一股东承担连带责任。该案目前尚未审结。

十五、 资产负债表日后事项

1、 利润分配情况

√适用 □不适用

单位：元 币种：人民币

拟分配的利润或股利	303,347,231.60
经审议批准宣告发放的利润或股利	303,347,231.60

2、 其他资产负债表日后事项说明

√适用 □不适用

(1) 公开发行公司债

公司 2019 年 4 月 1 日获得中国证券监督管理委员会证监许可[2019]532 号文的核准，面向合格投资者公开发行不超过人民币 10 亿元（含 10 亿元）公司债券，该批复自核准发行之日起 2 年内有效。2020 年 3 月 26 日，公司在上海证券交易所发行了债券代码为 163344 的上海紫江企业集团股份有限公司公开发行 2020 年公司债券（第一期），募集资金共计 2 亿元，于 2020 年 3 月 27 日全额到账，兑付日为 2025 年 3 月 26 日。本期债券的期限为 5 年，附第 3 年末发行人调整票面利率选择权和投资者回售选择权。票面利率为 4.5%，票面金额为 100 元，按面值平价发行，采取网下面向合格投资者簿记建档的方式发行。

(2) 关于分拆所属子公司紫江新材料至科创板上市的预案

2020 年 2 月 20 日，公司召开第七届董事会第十五次会议，审议通过了《上海紫江企业集团股份有限公司关于分拆所属子公司上海紫江新材料科技股份有限公司至科创板上市的预案》及其他与本次分拆相关的议案。紫江企业拟将其控股子公司紫江新材料分拆至上交所科创板上市，同时将启动紫江新材料战略投资者引进工作。本次分拆完成后，紫江企业股权结构不会发生变化，且仍将维持对紫江新材料的控制权。

(3) 紫江新材料吸收投资方增资

2020 年 3 月 26 日上海紫江企业集团股份有限公司召开第七届董事会第十六次会议，会议审议通过了有关控股子公司上海紫江新材料科技股份有限公司（以下简称“紫江新材料”）吸收投资方进行增资的相关议案。吸收投资方长江晨道（湖北）新能源产业投资合伙企业（有限合伙）、深圳市惠友创嘉创业投资合伙企业（有限合伙）、宁德蕉城上汽产业升级股权投资合伙企业（有限合伙）、上海军民融合产业股权投资基金合伙企业（有限合伙）进行增资，紫江新材料原股东放弃本次增资权。本次紫江新材料增资股数为 5,559,729 股，增资金额为 90,067,609.80 元，对应新增注册资本 5,559,729 元，其余的 84,507,880.80 元计入资本公积金。增资后上海紫江企业集团股份有限公司持股比例由 70.00% 下降为 63.00%；公司及紫江新材料高管及核心骨干持股比例由 30.00% 下降为 26.99%，新增投资方持股比例为 10.01%。

(4) 利润分配情况

根据 2020 年 4 月 28 日公司第七届董事会第十七次会议决定，2019 年度利润分配预案为：

公司拟以 2019 年末总股本 1,516,736,158 股为基数，向全体股东每 10 股派发现金红利 2.00 元（含税），合计派发现金股利 303,347,231.60 元。上述利润分配方案需经公司股东大会审议通过。

(5) 其他资产负债表日后事项说明

受新冠肺炎疫情影响，全国大部分地区实行了较为严格的交通管制，本公司将继续密切关注新冠肺炎疫情发展情况，评估和积极应对其对公司财务状况、经营成果等方面的影响。

截至 2020 年 4 月 28 日，除上述事项外本公司无需要披露的其他重大资产负债表日后事项。

十六、 其他重要事项

1、 前期会计差错更正

(1). 追溯重述法

适用 不适用

(2). 未来适用法

适用 不适用

2、 债务重组

适用 不适用

3、 资产置换

(1). 非货币性资产交换

适用 不适用

(2). 其他资产置换

适用 不适用

4、 年金计划

适用 不适用

5、 终止经营

适用 不适用

6、 分部信息

(1). 报告分部的确定依据与会计政策

适用 不适用

(2). 报告分部的财务信息

适用 不适用

(3). 公司无报告分部的，或者不能披露各报告分部的资产总额和负债总额的，应说明原因

适用 不适用

(4). 其他说明

适用 不适用

7、 其他对投资者决策有影响的重要交易和事项

适用 不适用

8、 其他

适用 不适用

十七、 母公司财务报表主要项目注释

1、 应收账款

(1). 按账龄披露

适用 不适用

单位：元 币种：人民币

账龄	期末账面余额
1 年以内	
其中：1 年以内分项	
0-6 个月	197,201,037.62
6 个月-1 年	
1 年以内小计	197,201,037.62
1 至 2 年	20,387.80
2 至 3 年	
3 年以上	
3 至 4 年	430.80
4 至 5 年	
5 年以上	
合计	197,221,856.22

(2). 按坏账计提方法分类披露

√适用 □不适用

单位：元 币种：人民币

类别	期末余额					期初余额				
	账面余额		坏账准备		账面价值	账面余额		坏账准备		账面价值
	金额	比例 (%)	金额	计提比例 (%)		金额	比例 (%)	金额	计提比例 (%)	
按单项计提坏账准备										
其中：										
单项金额虽不重大但单项计提坏账准备的应收账款										
按组合计提坏账准备	197,221,856.22	100.00	293,492.91	0.15	196,928,363.31	308,033,111.14	100.00	401,805.51	0.13	307,631,305.63
其中：										
按账龄组合计提坏账准备的应收账款	97,773,949.81		293,492.91		97,480,456.90	124,680,102.87		401,805.51		124,278,297.36
低风险组合	99,447,906.41				99,447,906.41	183,353,008.27				183,353,008.27
合计	197,221,856.22	/	293,492.91	/	196,928,363.31	308,033,111.14	/	401,805.51	/	307,631,305.63

按组合计提坏账准备：

√适用 □不适用

组合计提项目：按账龄分析法计提坏账准备的应收账款

单位：元 币种：人民币

名称	期末余额		
	应收账款	坏账准备	计提比例 (%)
逾期 (6 个月内)	97,773,518.21	293,320.55	0.30
1 至 2 年	0.80	0.04	5.00
3 至 4 年	430.80	172.32	40.00
合计	97,773,949.81	293,492.91	

按组合计提坏账的确认标准及说明：

□适用 √不适用

(3). 坏账准备的情况

√适用 □不适用

单位：元 币种：人民币

类别	期初余额	本期变动金额	期末余额
----	------	--------	------

		计提	收回或转回	转销或核销	其他变动	
按单项计提坏账准备						
按组合计提坏账准备	401,805.51	-108,312.60				293,492.91
合计	401,805.51	-108,312.60				293,492.91

(4). 按欠款方归集的期末余额前五名的应收账款情况

√适用 □不适用

单位名称	期末余额		
	应收账款	占应收账款合计数的比例(%)	坏账准备
上海紫丹食品包装印刷有限公司	13,820,898.16	7.01	
上海紫江特种瓶业有限公司	13,048,406.99	6.62	
南京百事可乐饮料有限公司	12,660,126.76	6.42	37,980.38
沈阳紫江包装有限公司	12,511,625.32	6.34	
江苏新美星包装机械股份有限公司	10,919,245.15	5.54	32,757.74
合计	62,960,302.38	31.93	70,738.12

2、其他应收款

项目列示

√适用 □不适用

单位：元 币种：人民币

项目	期末余额	期初余额
应收利息		
应收股利		
其他应收款	2,090,224,463.99	2,163,023,435.70
合计	2,090,224,463.99	2,163,023,435.70

其他应收款

(1). 按账龄披露

√适用 □不适用

单位：元 币种：人民币

账龄	期末账面余额
1 年以内	
其中：1 年以内分项	
0-6 个月	2,089,260,492.25
6 个月-1 年	-
1 年以内小计	2,089,260,492.25
1 至 2 年	
2 至 3 年	27,405.00
3 年以上	
3 至 4 年	415,611.24
4 至 5 年	8,000.00
5 年以上	517,200.00
合计	2,090,228,708.49

(2). 按款项性质分类情况

√适用 □不适用

单位：元 币种：人民币

款项性质	期末账面余额	期初账面余额
保证金、押金、备用金	1,850,337.55	1,806,195.02
企业间资金往来	2,088,378,370.94	2,161,217,240.68
合计	2,090,228,708.49	2,163,023,435.7

(3). 坏账准备计提情况

√适用 □不适用

单位：元 币种：人民币

坏账准备	第一阶段	第二阶段	第三阶段	合计
	未来12个月预期信用损失	整个存续期预期信用损失(未发生信用减值)	整个存续期预期信用损失(已发生信用减值)	
2019年1月1日余额	1,153.75			1,153.75
2019年1月1日余额在本期				
--转入第二阶段				
--转入第三阶段				
--转回第二阶段				
--转回第一阶段				
本期计提				
本期转回	3,090.75			3,090.75
本期转销				
本期核销				
其他变动				
2019年12月31日余额	4,244.50			4,244.50

对本期发生损失准备变动的其他应收款账面余额显著变动的情况说明：

□适用 √不适用

(4). 坏账准备的情况

√适用 □不适用

单位：元 币种：人民币

类别	期初余额	本期变动金额				期末余额
		计提	收回或转回	转销或核销	其他变动	
按单项计提坏账准备						
按组合计提坏账准备	1,153.75	3,090.75				4,244.50
合计	1,153.75	3,090.75				4,244.50

其中本期坏账准备转回或收回金额重要的：

□适用 √不适用

(5). 按欠款方归集的期末余额前五名的其他应收款情况

√适用 □不适用

单位：元 币种：人民币

单位名称	款项的性质	期末余额	账龄	占其他应收款期末余额合计数的比例(%)	坏账准备期末余额
上海紫江商贸控股有限公司	往来款	639,857,877.02	6 个月内	30.61	
上海紫江创业投资有限公司	往来款	490,290,000.00	6 个月内	23.46	
上海紫泉饮料工业有限公司	往来款	286,246,560.70	6 个月内	13.69	
上海紫泉包装有限公司	往来款	182,375,372.67	6 个月内	8.73	
上海紫颀包装材料有限公司	往来款	144,549,751.01	6 个月内	6.92	
合计		1,743,319,561.40		83.41	

3、长期股权投资

√适用 □不适用

单位：元 币种：人民币

项目	期末余额			期初余额		
	账面余额	减值准备	账面价值	账面余额	减值准备	账面价值
对子公司投资	3,569,864,269.27	303,525.03	3,569,560,744.24	3,644,037,332.44	303,525.03	3,643,733,807.41
对联营、合营企业投资	490,109,768.89		490,109,768.89	439,266,198.66		439,266,198.66
合计	4,059,974,038.16	303,525.03	4,059,670,513.13	4,083,303,531.10	303,525.03	4,083,000,006.07

(1). 对子公司投资

√适用 □不适用

单位：元 币种：人民币

被投资单位	期初余额	本期增加	本期减少	期末余额	本期计提减值准备	减值准备期末余额
上海紫华企业有限公司	66,976,919.63			66,976,919.63		
上海紫泉包装有限公司	223,880,965.98			223,880,965.98		
武汉紫江包装有限公司	48,303,718.28			48,303,718.28		
上海紫日包装有限公司	166,581,990.00			166,581,990.00		
上海紫江喷铝环保材料有限公司	108,359,452.96			108,359,452.96		
成都紫江包装有限公司	83,385,069.11			83,385,069.11		
上海紫江创业投资有限公司	484,000,000.00			484,000,000.00		
郑州紫江包装有限公司	48,489,080.00			48,489,080.00		
上海紫江新材料科技股份有限公司	73,204,087.65			73,204,087.65		303,525.03
广州紫江包装有限公司	93,500,000.00			93,500,000.00		
上海紫燕合金应用科技有限公司	63,266,142.07			63,266,142.07		
南昌紫江包装有限公司	21,340,000.00			21,340,000.00		
合肥紫江包装有限公司	48,500,000.00			48,500,000.00		
福州紫江包装有限公司	22,500,000.00			22,500,000.00		
沈阳紫江包装有限公司	72,500,000.00			72,500,000.00		
上海紫丹印务有限公司	119,010,419.46			119,010,419.46		
武汉紫江企业有限公司	142,552,337.00			142,552,337.00		
上海紫江特种瓶业有限公司	89,441,807.17			89,441,807.17		
武汉紫海塑料制品有限公司	49,452,469.68			49,452,469.68		
上海紫泉饮料工业有限公司	152,448,261.41			152,448,261.41		
南京紫泉饮料工业有限公司	93,719,609.22			93,719,609.22		
宁波紫泉饮料工业有限公司	107,173,063.17		107,173,063.17			
上海紫江食品容器包装有限公司	40,565,338.53			40,565,338.53		
成都紫泉饮料工业有限公司	14,897,700.00			14,897,700.00		
江苏紫江食品容器包装有限公司	13,500,000.00			13,500,000.00		
上海紫丹食品包装印刷有限公司	112,513,202.78			112,513,202.78		
上海紫都余山房产有限公司	74,806,758.38			74,806,758.38		
济南紫江包装有限公司	17,000,000.00		17,000,000.00			
杭州紫江包装有限公司	25,220,474.61			25,220,474.61		
上海紫江彩印包装有限公司	350,539,898.74			350,539,898.74		
上海紫东化工材料有限公司	6.83			6.83		
上海紫江伊城科技有限公司	9,857,190.57			9,857,190.57		
四川紫日包装有限公司	50,000,000.00			50,000,000.00		
上海紫江商贸有限公司	190,000,000.00			190,000,000.00		
上海紫江国际贸易有限公司	40,282,730.35			40,282,730.35		
天津实发紫江包装有限公司	27,957,632.24			27,957,632.24		
西安紫江企业有限公司	35,000,000.00			35,000,000.00		
上海紫颀包装材料有限公司	38,185,923.13			38,185,923.13		
上海紫江特种包装有限公司	105,125,083.49			105,125,083.49		

上海紫丹包装科技有限公司	120,000,000.00			120,000,000.00		
湖北紫丹包装科技有限公司		50,000,000.00		50,000,000.00		
合计	3,644,037,332.44	50,000,000.00	124,173,063.17	3,569,864,269.27		303,525.03

(2). 对联营、合营企业投资

√适用 □不适用

单位：元 币种：人民币

投资单位	期初余额	本期增减变动								期末余额	减值准备期末余额
		追加投资	减少投资	权益法下确认的投资损益	其他综合收益调整	其他权益变动	宣告发放现金股利或利润	计提减值准备	其他		
联营企业											
上海 DIC 油墨有限公司	48,714,754.62			7,108,684.22			6,785,450.00			49,037,988.84	
上海虹桥商务大厦有限公司	245,073,768.41			3,484,422.74	2,100,000.00		4,000,000.00			246,658,191.15	
上海紫泉标签有限公司	92,116,259.49			5,661,003.77			1,745,160.02			96,032,103.24	
广东紫泉包装有限公司	15,436,602.50			1,778,185.01			448,693.37			16,766,094.14	
ZiXingPackaging Industry PLC	35,200,832.23	37,910,148.97		10,558,511.80		-4,684,102.73				78,985,390.27	
苏州紫新包装材料有限公司	2,723,981.41			-93,980.16						2,630,001.25	
小计	439,266,198.66	37,910,148.97		28,496,827.38	2,100,000.00	-4,684,102.73	12,979,303.39			490,109,768.89	
合计	439,266,198.66	37,910,148.97		28,496,827.38	2,100,000.00	-4,684,102.73	12,979,303.39			490,109,768.89	

4、营业收入和营业成本

(1). 营业收入和营业成本情况

√适用 □不适用

单位：元 币种：人民币

项目	本期发生额		上期发生额	
	收入	成本	收入	成本
主营业务	837,615,567.69	646,378,742.08	824,349,218.04	663,073,265.28
其他业务	1,092,253,379.35	1,019,854,049.21	1,262,356,415.02	1,182,442,822.18
合计	1,929,868,947.04	1,666,232,791.29	2,086,705,633.06	1,845,516,087.46

(2). 主营业务（分行业）

行业名称	本期发生额		上期发生额	
	营业收入	营业成本	营业收入	营业成本
工业	837,615,567.69	646,378,742.08	824,349,218.04	663,073,265.28

(3). 主营业务（分产品）

行业名称	本期发生额		上期发生额	
	营业收入	营业成本	营业收入	营业成本
PET 瓶及瓶坯	837,615,567.69	646,378,742.08	824,349,218.04	663,073,265.28

(4). 主营业务（分地区）

行业名称	本期发生额		上期发生额	
	营业收入	营业成本	营业收入	营业成本
华东地区	679,696,670.78	537,183,589.78	667,680,747.66	552,931,836.07
华南地区	112,936,130.80	100,067,090.86	116,097,010.51	106,451,657.61
华北地区	60,860,842.88	48,969,622.72	61,628,272.53	48,892,900.54
东北地区	42,904,807.62	39,191,305.46	49,516,243.45	45,224,898.43
西南地区	34,099,881.95	23,570,266.61	30,803,954.84	19,399,597.05
公司内各业务分部相互抵销	92,882,766.34	102,603,133.35	101,377,010.95	109,827,624.42
合计	837,615,567.69	646,378,742.08	824,349,218.04	663,073,265.28

5、投资收益

√适用 □不适用

单位：元 币种：人民币

项目	本期发生额	上期发生额
成本法核算的长期股权投资收益	212,758,548.24	310,611,646.13
权益法核算的长期股权投资收益	28,496,827.38	59,460,100.14
处置长期股权投资产生的投资收益	-10,662,386.33	
以公允价值计量且其变动计入当期损益的金融资产在持有期间的投资收益		
处置以公允价值计量且其变动计入当期损益的金融资产取得的投资收益		9,399,060.28
可供出售金融资产在持有期间取得的投资收益		10,186,000.00
其他权益工具投资在持有期间取得的股利收入	9,500,000.00	
其他非流动金融资产在持有期间的投资收益	1,372,000.00	
债权投资在持有期间取得的利息收入		
其他债权投资在持有期间取得的利息收入		
处置交易性金融资产取得的投资收益	917,686.84	
委托贷款取得的收益	27,434,107.60	33,361,920.87
合计	269,816,783.73	423,018,727.42

十八、 补充资料

1、 当期非经常性损益明细表

√适用 □不适用

单位：元 币种：人民币

项目	金额
非流动资产处置损益	50,753,436.46
越权审批或无正式批准文件的税收返还、减免	
计入当期损益的政府补助（与企业业务密切相关，按照国家统一标准定额或定量享受的政府补助除外）	40,502,590.35
计入当期损益的对非金融企业收取的资金占用费	
企业取得子公司、联营企业及合营企业的投资成本小于取得投资时应享有被投资单位可辨认净资产公允价值产生的收益	
非货币性资产交换损益	
委托他人投资或管理资产的损益	
因不可抗力因素，如遭受自然灾害而计提的各项资产减值准备	
债务重组损益	
企业重组费用，如安置职工的支出、整合费用等	
交易价格显失公允的交易产生的超过公允价值部分的损益	
同一控制下企业合并产生的子公司期初至合并日的当期净损益	
与公司正常经营业务无关的或有事项产生的损益	

除同公司正常经营业务相关的有效套期保值业务外，持有交易性金融资产、衍生金融资产、交易性金融负债、衍生金融负债产生的公允价值变动损益，以及处置交易性金融资产、衍生金融资产、交易性金融负债、衍生金融负债和其他债权投资取得的投资收益	917,686.84
单独进行减值测试的应收款项减值准备转回	
对外委托贷款取得的损益	424,525.01
采用公允价值模式进行后续计量的投资性房地产公允价值变动产生的损益	
根据税收、会计等法律、法规的要求对当期损益进行一次性调整对当期损益的影响	
受托经营取得的托管费收入	
除上述各项之外的其他营业外收入和支出	-1,208,620.27
其他符合非经常性损益定义的损益项目	
所得税影响额	-14,467,691.51
少数股东权益影响额	-361,287.68
合计	76,560,639.20

2、净资产收益率及每股收益

√适用 □不适用

报告期利润	加权平均净资产 收益率（%）	每股收益	
		基本每股收益	稀释每股收益
归属于公司普通股股东的净利润	10.30	0.326	0.326
扣除非经常性损益后归属于公司普通股股东的净利润	8.70	0.275	0.275

3、境内外会计准则下会计数据差异

□适用 √不适用

第十二节 备查文件目录

备查文件目录	载有法定代表人、主管会计工作负责人、会计机构负责人签名并盖章的会计报表。
备查文件目录	载有会计师事务所盖章、注册会计师签名并盖章的审计报告原件。
备查文件目录	报告期内在中国证监会指定报纸上公司披露过的所有公司文件的正本及公告的原稿。

董事长：沈雯

董事会批准报送日期：2020 年 4 月 28 日