

# 工银瑞信信用纯债债券型证券投资基金 2020 年第 3 季度报告

2020 年 9 月 30 日

基金管理人：工银瑞信基金管理有限公司

基金托管人：中国农业银行股份有限公司

报告送出日期：2020 年 10 月 27 日

## § 1 重要提示

基金管理人的董事会及董事保证本报告所载资料不存在虚假记载、误导性陈述或重大遗漏，并对其内容的真实性、准确性和完整性承担个别及连带责任。

基金托管人中国农业银行股份有限公司根据本基金合同规定，于 2020 年 10 月 23 日复核了本报告中的财务指标、净值表现和投资组合报告等内容，保证复核内容不存在虚假记载、误导性陈述或者重大遗漏。

基金管理人承诺以诚实信用、勤勉尽责的原则管理和运用基金资产，但不保证基金一定盈利。

基金的过往业绩并不代表其未来表现。投资有风险，投资者在作出投资决策前应仔细阅读本基金的招募说明书。

本报告中财务资料未经审计。

本报告期自 2020 年 7 月 1 日起至 9 月 30 日止。

## § 2 基金产品概况

基金简称	工银信用纯债债券
基金主代码	485119
基金运作方式	契约型开放式
基金合同生效日	2012 年 11 月 14 日
报告期末基金份额总额	1,336,645,971.66 份
投资目标	在控制风险并保持资产流动性的基础上，力争实现超越业绩比较基准的投资收益。
投资策略	本基金的主要投资策略包括：期限配置策略、期限结构策略、类属配置策略、证券选择策略、短期和中长期的市场环境中的投资策略及资产支持证券等品种投资策略，在严格控制风险的前提下，发掘和利用市场失衡提供的投资机会，实现组合资产的增值。
业绩比较基准	80%×中债信用债（财富）总指数收益率+20%×中债国开行债券（1~3 年）总财富指数收益率。
风险收益特征	本基金为债券型基金，预期收益和风险水平低于混合型基金、股票型基金，高于货币市场基金。

基金管理人	工银瑞信基金管理有限公司	
基金托管人	中国农业银行股份有限公司	
下属分级基金的基金简称	工银信用纯债债券 A	工银信用纯债债券 B
下属分级基金的交易代码	485119	485019
报告期末下属分级基金的份额总额	1,325,803,049.08 份	10,842,922.58 份

### § 3 主要财务指标和基金净值表现

#### 3.1 主要财务指标

单位：人民币元

主要财务指标	报告期（2020 年 7 月 1 日-2020 年 9 月 30 日）	
	工银信用纯债债券 A	工银信用纯债债券 B
1. 本期已实现收益	25,544,475.15	210,587.54
2. 本期利润	13,907,963.93	104,796.86
3. 加权平均基金份额本期利润	0.0111	0.0094
4. 期末基金资产净值	1,716,265,788.70	13,623,407.26
5. 期末基金份额净值	1.2945	1.2564

注：1、上述基金业绩指标不包括持有人认购或交易基金的各项费用，计入费用后实际收益水平要低于所列数字。

2、本期已实现收益是指基金本期利息收入、投资收益、其他收入（不含公允价值变动收益）扣除相关费用后的余额，本期利润为本期已实现收益加上本期公允价值变动收益。

3、所列数据截止到报告期最后一日，无论该日是否为开放日或交易所的交易日。

#### 3.2 基金净值表现

##### 3.2.1 本报告期基金份额净值增长率及其与同期业绩比较基准收益率的比较

工银信用纯债债券 A

阶段	净值增长率①	净值增长率标准差②	业绩比较基准收益率③	业绩比较基准收益率标准差④	①-③	②-④
过去三个月	0.86%	0.04%	0.26%	0.04%	0.60%	0.00%
过去六个月	1.25%	0.05%	0.46%	0.06%	0.79%	-0.01%
过去一年	4.12%	0.05%	3.42%	0.05%	0.70%	0.00%

过去三年	13.35%	0.07%	9.12%	0.05%	4.23%	0.02%
过去五年	17.96%	0.08%	-5.06%	0.08%	23.02%	0.00%
自基金合同生效起至今	34.13%	0.12%	-1.97%	0.09%	36.10%	0.03%

工银信用纯债债券 B

阶段	净值增长率①	净值增长率标准差②	业绩比较基准收益率③	业绩比较基准收益率标准差④	①-③	②-④
过去三个月	0.75%	0.04%	0.26%	0.04%	0.49%	0.00%
过去六个月	1.05%	0.05%	0.46%	0.06%	0.59%	-0.01%
过去一年	3.71%	0.05%	3.42%	0.05%	0.29%	0.00%
过去三年	11.88%	0.07%	9.12%	0.05%	2.76%	0.02%
过去五年	15.57%	0.08%	-5.06%	0.08%	20.63%	0.00%
自基金合同生效起至今	29.67%	0.12%	-1.97%	0.09%	31.64%	0.03%

### 3.2.2 自基金合同生效以来基金累计净值增长率变动及其与同期业绩比较基准收益率变动的比较

工银信用纯债债券A累计净值增长率与同期业绩比较基准收益率的历史走势对比图

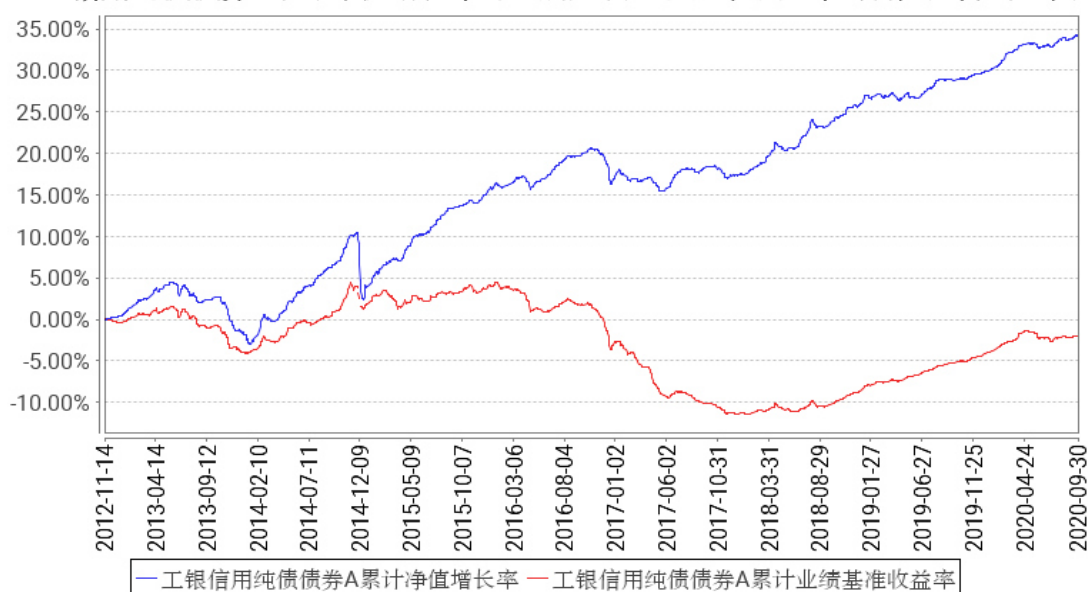

工银信用纯债债券B累计净值增长率与同期业绩比较基准收益率的历史走势对比图

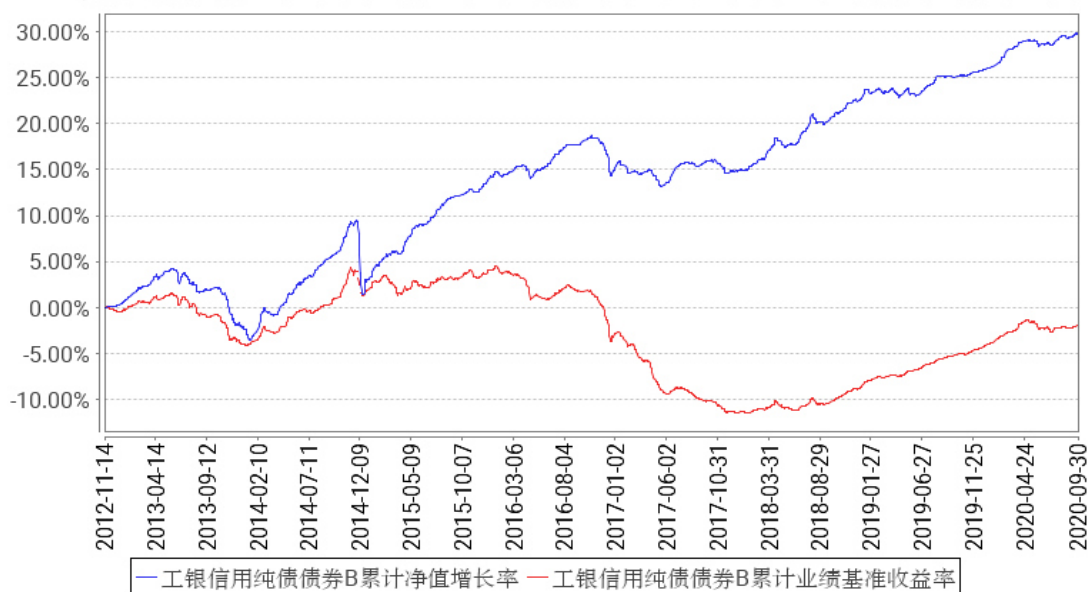

注：1、本基金基金合同于 2012 年 11 月 14 日生效。

2、根据基金合同规定，本基金建仓期为 6 个月。截至报告期末，本基金的投资符合基金合同关于投资范围及投资限制的规定：债券等固定收益类资产占基金资产净值的比例不低于 80%；其中公司债、企业债、短期融资券、商业银行金融债与次级债、资产支持证券、中期票据等企业机构发行的债券占基金固定收益类资产的比例不低于 80%；基金持有现金及到期日在一年以内的政府债券占基金资产净值的比例不低于 5%，其中现金不包括结算备付金、存出保证金、应收申购款等。

### 3.3 其他指标

无。

## § 4 管理人报告

### 4.1 基金经理（或基金经理小组）简介

姓名	职务	任本基金的基金经理期限		证券从业年限	说明
		任职日期	离任日期		
李敏	固定收益部副总监，本基金的基金经理	2020 年 1 月 9 日	-	13 年	先后在中国泛海控股集团担任投资经理，在中诚信国际信用评级有限责任公司担任高级分析师，在平安证券有限责任公司担任高级业务总监；2010 年加入工银瑞信，现任固定收益部副总监；2013 年 10 月 10 日至 2019 年 10 月 10 日，担任工银瑞信信用纯债两年定期开放债券型证券

				<p>投资基金基金经理；2014 年 7 月 30 日至 2017 年 2 月 6 日，担任工银保本 2 号混合型发起式基金(自 2016 年 2 月 19 日起，变更为工银瑞信优质精选混合型证券投资基金)基金经理；2015 年 5 月 26 日至 2017 年 4 月 26 日，担任工银双债增强债券型基金(自 2016 年 9 月 26 日起，变更为工银瑞信双债增强债券型证券投资基金 (LOF))基金经理；2015 年 5 月 26 日至 2018 年 3 月 7 日，担任工银保本混合型基金(自 2018 年 2 月 9 日起，变更为工银瑞信灵活配置混合型证券投资基金)基金经理；2016 年 10 月 27 日至 2018 年 3 月 20 日，担任工银瑞信恒丰纯债债券型证券投资基金基金经理；2016 年 11 月 15 日至 2018 年 5 月 3 日，担任工银瑞信恒泰纯债债券型证券投资基金基金经理；2016 年 11 月 22 日至 2018 年 2 月 23 日，担任工银瑞信新得益混合型证券投资基金基金经理；2016 年 12 月 7 日至 2019 年 1 月 15 日，担任工银瑞信新得润混合型证券投资基金基金经理；2016 年 12 月 29 日至 2018 年 2 月 23 日，担任工银瑞信新增利混合型证券投资基金基金经理；2016 年 12 月 29 日至 2018 年 7 月 27 日，担任工银瑞信新增益混合型证券投资基金基金经理；2016 年 12 月 29 日至 2018 年 7 月 27 日，担任工银瑞信银和利混合型证券投资基金基金经理；2016 年 12 月 29 日至今，担任工银瑞信新生利混合型证券投资基金基金经理；2017 年 3 月 23 日至 2018 年 7 月 27 日，担任工银瑞信新得利混合型证券投资基金基金经理；2017 年 5 月 24 日至 2018 年 6 月 12 日，担任工银瑞信瑞利两年封闭式债券型证券投资基金基金经理；2019 年 11 月 18 日至今，担任工银瑞信目标收益一年定期开放债券型投资基金基金经理；2020 年 1 月 9 日至今，担任工银瑞信信用纯债债券型证券投资基金基金经理；2020 年 1 月 15 日至今，担任工银瑞信新增益混合型证券投资基金基金经理；2020 年 1 月 15 日至今，担任工银瑞信新得利混合型证券投资基金基金经理；2020 年 2 月 17 日至今，担任工银瑞信瑞盈 18 个月定期开放债券型</p>
--	--	--	--	--

					证券投资基金基金经理；2020 年 2 月 17 日至今，担任工银瑞信聚福混合型证券投资基金基金经理。
--	--	--	--	--	---

注：1、任职日期为基金合同生效日或本基金管理人对外披露的任职日期；离职日期为本基金管理人对外披露的离职日期。

2、证券从业的含义遵从行业协会《证券从业人员资格管理办法》的相关规定。

#### 4.1.1 期末兼任私募资产管理计划投资经理的基金经理同时管理的产品情况

本报告期末本基金的基金经理无兼任私募资产管理计划投资经理的情况。

#### 4.2 管理人对报告期内本基金运作合规守信情况的说明

本报告期内，本基金管理人严格按照《证券投资基金法》等有关法律法规及基金合同、招募说明书等有关基金法律文件的规定，依照诚实信用、勤勉尽责的原则管理和运用基金资产，在控制风险的基础上，为基金份额持有人谋求最大利益，无损害基金份额持有人利益的行为。

#### 4.3 公平交易专项说明

##### 4.3.1 公平交易制度的执行情况

为了公平对待各类投资人，保护各类投资人利益，避免出现不正当关联交易、利益输送等违法违规行，公司根据《证券投资基金法》、《证券期货经营机构私募资产管理业务管理办法》、《证券期货经营机构私募资产管理计划运作管理规定》、《证券投资基金管理公司公平交易制度指导意见》等法律法规和公司内部规章，制定了《公平交易管理办法》、《异常交易监控管理办法》，对公司管理的各类资产的公平对待做了明确具体的规定，并规定对买卖股票、债券时候的价格和市场价格差距较大，可能存在操纵股价、利益输送等违法违规情况进行监控。本报告期，按照时间优先、价格优先的原则，本公司对满足限价条件且对同一证券有相同交易需求的基金等投资组合，均采用了系统中的公平交易模块进行操作，实现了公平交易；未出现清算不到位的情况，且本基金及本基金与本基金管理人管理的其他投资组合之间未发生法律法规禁止的反向交易及交叉交易。

##### 4.3.2 异常交易行为的专项说明

本基金本报告期内未出现异常交易的情况。本报告期内，本公司所有投资组合参与的交易所公开竞价同日反向交易成交较少的单边交易量未超过该证券当日成交量的 5%。

#### 4.4 报告期内基金的投资策略和运作分析

疫情逐渐常态化，无论是病例的发生还是防控，整个社会都在逐渐适应，经济生活也在与疫情的共存中寻求自身发展的方向。国内的疫情控制较好，下半年以来的影响在下降，而欧美国家在三季度后期相继出现了二次反弹，但全社会的适应性也在提高，疫苗也在进展中，再度失控的可能性看起来较小。

与疫情控制的程度相应，中国经济的复苏力度在全球主要经济体中也是最好的。在全球流动性持续宽松的背景下，风景这边独好使得中国资产受到了更多的关注。三季度初期国内股市一度快速上涨，人民币自 6 月以来也是一波明显升值，国内债券收益率也具有相对吸引力。

单从国内经济的走势而言，三季度的复苏斜率较上半年是边际趋缓的。疫情毕竟是发生过，很多行业都受到了不同程度的影响，有些影响是不可修复的，有些行业的生态可能受到了根本性的改变，这些都会在较长的维度中体现出来。短期的政策托底很好地推动了经济的触底反弹，这依托于中国多年来积累的经济基础和庞大的人口基数带来的潜在增长力。在复苏趋势明确的情况下，国内对冲政策开始逐渐撤退，在全球堪称“最有定力”，为未来预留了更多的政策空间，也成为中国资产值得看好的重要理由。

债券市场三季度以来震荡下跌。上半年一波凌厉的涨势，也使得无风险利率达到了多年来的低点，当利息水平难以满足投资者的收益要求时，只有不断下行的利率提供资本利得才能弥补，而复苏的基本面和边际收紧的政策面已经不再支持利率下行，即使市场对宽松流动性带来的通胀并不特别担心。

对信用债而言，宽信用的边际变化也是利空，宏观杠杆的高企体现在微观就是一个个发债企业的高杠杆。即使企业本身经营正常，宏观流动性的边际收缩也可能带来个体资金链的灾难，自二季度后期政策微调以来，个别瑕疵明显的发债企业已经受到了敏感投资者们的重点关注。事实上，今年以来，低等级信用债的利差一直处于高位，市场整体的风险偏好仍然受到压制。

经过多年的发展，中国的信用债市场已经具备了足够的深度和广度，发行人和投资者的多元化，为策略的多元化提供了较多的空间。通过信用研究挖掘个券价值，承担一定的信用风险，可以获取信用方面的增强收益。

基于上述分析，本基金淡化久期策略，积极配置信用债，精选个券，力争获取较好的票息收益。

#### 4.5 报告期内基金的业绩表现



报告期内，工银信用纯债债券 A 份额净值增长率为 0.86%，工银信用纯债债券 B 份额净值增长率为 0.75%，业绩比较基准收益率为 0.26%。

#### 4.6 报告期内基金持有人数或基金资产净值预警说明

本基金在报告期内没有触及 2014 年 8 月 8 日生效的《公开募集证券投资基金运作管理办法》第四十一条规定的条件。

## § 5 投资组合报告

### 5.1 报告期末基金资产组合情况

序号	项目	金额（元）	占基金总资产的比例（%）
1	权益投资	-	-
	其中：股票	-	-
2	基金投资	-	-
3	固定收益投资	1,987,837,825.34	95.65
	其中：债券	1,987,837,825.34	95.65
	资产支持证券	-	-
4	贵金属投资	-	-
5	金融衍生品投资	-	-
6	买入返售金融资产	-	-
	其中：买断式回购的买入返售金融资产	-	-
7	银行存款和结算备付金合计	48,983,798.41	2.36
8	其他资产	41,399,141.54	1.99
9	合计	2,078,220,765.29	100.00

注：由于四舍五入的原因金额占基金总资产的比例分项之和与合计可能有尾差。

### 5.2 报告期末按行业分类的股票投资组合

#### 5.2.1 报告期末按行业分类的境内股票投资组合

本基金本报告期末未持有境内股票投资。

#### 5.2.2 报告期末按行业分类的港股通投资股票投资组合

无。

### 5.3 报告期末按公允价值占基金资产净值比例大小排序的前十名股票投资明细

本基金本报告期末未持有股票。

#### 5.4 报告期末按债券品种分类的债券投资组合

序号	债券品种	公允价值（元）	占基金资产净值比例（%）
1	国家债券	-	-
2	央行票据	-	-
3	金融债券	91,828,000.00	5.31
	其中：政策性金融债	91,828,000.00	5.31
4	企业债券	950,221,325.34	54.93
5	企业短期融资券	290,613,000.00	16.80
6	中期票据	655,175,500.00	37.87
7	可转债（可交换债）	-	-
8	同业存单	-	-
9	其他	-	-
10	合计	1,987,837,825.34	114.91

注：由于四舍五入的原因公允价值占基金资产净值的比例分项之和与合计可能有尾差。

#### 5.5 报告期末按公允价值占基金资产净值比例大小排序的前五名债券投资明细

序号	债券代码	债券名称	数量（张）	公允价值（元）	占基金资产净值比例（%）
1	160206	16 国开 06	300,000	30,021,000.00	1.74
2	012002922	20 电网 SCP033	300,000	29,976,000.00	1.73
3	200401	20 农发 01	300,000	29,973,000.00	1.73
4	012003363	20 苏国信 SCP027	300,000	29,949,000.00	1.73
5	200306	20 进出 06	300,000	29,838,000.00	1.72

#### 5.6 报告期末按公允价值占基金资产净值比例大小排序的前十名资产支持证券投资 明细

本基金本报告期末未持有资产支持证券。

#### 5.7 报告期末按公允价值占基金资产净值比例大小排序的前五名贵金属投资明细

本基金本报告期末未持有贵金属。

#### 5.8 报告期末按公允价值占基金资产净值比例大小排序的前五名权证投资明细

本基金本报告期末未持有权证。

#### 5.9 报告期末本基金投资的国债期货交易情况说明

##### 5.9.1 本期国债期货投资政策

本报告期内，本基金未运用国债期货进行投资。

### 5.9.2 报告期末本基金投资的国债期货持仓和损益明细

本基金本报告期末未持有国债期货投资，也无期间损益。

### 5.9.3 本期国债期货投资评价

本报告期内，本基金未运用国债期货进行投资。

## 5.10 投资组合报告附注

### 5.10.1 本基金投资的前十名证券的发行主体本期是否出现被监管部门立案调查，或在报告编制日前一年内受到公开谴责、处罚的情形

本基金投资的前十名证券的发行主体本期未出现被监管部门立案调查，或在报告编制日前一年内受到公开谴责、处罚的情形。

### 5.10.2 基金投资的前十名股票是否超出基金合同规定的备选股票库

本基金投资的前十名股票未超出基金合同规定的备选股票库。

### 5.10.3 其他资产构成

序号	名称	金额（元）
1	存出保证金	35,497.28
2	应收证券清算款	-
3	应收股利	-
4	应收利息	41,202,277.72
5	应收申购款	161,366.54
6	其他应收款	-
7	待摊费用	-
8	其他	-
9	合计	41,399,141.54

### 5.10.4 报告期末持有的处于转股期的可转换债券明细

本基金本报告期末未持有处于转股期的可转换债券。

### 5.10.5 报告期末前十名股票中存在流通受限情况的说明

无。

### 5.10.6 投资组合报告附注的其他文字描述部分

无。

## § 6 开放式基金份额变动

单位：份

项目	工银信用纯债债券 A	工银信用纯债债券 B
报告期期初基金份额总额	1,277,392,685.19	11,328,541.53
报告期期间基金总申购份额	203,004,070.96	1,265,010.73
减：报告期期间基金总赎回份额	154,593,707.07	1,750,629.68
报告期期间基金拆分变动份额（份额减少以“-”填列）	-	-
报告期期末基金份额总额	1,325,803,049.08	10,842,922.58

注：1、报告期期间基金总申购份额含红利再投、转换入份额；

2、报告期期间基金总赎回份额含转换出份额。

## § 7 基金管理人运用固有资金投资本基金情况

### 7.1 基金管理人持有本基金份额变动情况

无。

### 7.2 基金管理人运用固有资金投资本基金交易明细

无。

## § 8 影响投资者决策的其他重要信息

### 8.1 报告期内单一投资者持有基金份额比例达到或超过 20%的情况

无。

### 8.2 影响投资者决策的其他重要信息

无。

## § 9 备查文件目录

### 9.1 备查文件目录

- 1、中国证监会批准工银瑞信信用纯债债券型证券投资基金设立的文件；
- 2、《工银瑞信信用纯债债券型证券投资基金基金合同》；

- 3、《工银瑞信信用纯债债券型证券投资基金托管协议》；
- 4、《工银瑞信信用纯债债券型证券投资基金招募说明书》；
- 5、基金管理人业务资格批件、营业执照；
- 6、基金托管人业务资格批件、营业执照；
- 7、报告期内基金管理人在规定媒介上披露的各项公告。

## 9.2 存放地点

基金管理人或基金托管人的住所。

## 9.3 查阅方式

投资者可在营业时间免费查阅。也可在支付工本费后，在合理时间内取得上述文件的复印件。

工银瑞信基金管理有限公司

2020 年 10 月 27 日