



广东电力发展股份有限公司
GUANGDONG ELECTRIC POWER DEVELOPMENT CO.,LTD

(住所：广东省广州市天河东路2号粤电广场南塔33-36楼)



2021年面向合格投资者公开发行 公司债券（第一期） 募集说明书摘要

牵头主承销商/簿记管理人/债券受托管理人：

中信建投证券股份有限公司



中信建投证券股份有限公司
CHINA SECURITIES CO.,LTD.

(住所：北京市朝阳区安立路66号4号楼)

联席主承销商：中信证券股份有限公司



中信证券股份有限公司
CITIC Securities Company Limited

(住所：广东省深圳市福田区中心三路8号卓越时代广场（二期）北座)

签署日期：2021年 1月 21日

声明

本募集说明书摘要的目的仅为向投资者提供有关本次发行的简要情况，并不包括募集说明书全文的各部分内容。募集说明书全文同时刊载于（<http://www.szse.cn>）网站。投资者在做出认购决定之前，应仔细阅读募集说明书全文，并以其作为投资决定的依据。

发行人全体董事、监事及高级管理人员承诺本募集说明书摘要不存在虚假记载、误导性陈述或重大遗漏，并对其真实性、准确性、完整性承担个别和连带的法律责任。

发行人负责人、主管会计工作负责人及会计机构负责人保证本募集说明书摘要中财务会计报告真实、完整。

主承销商已对募集说明书摘要进行了核查，确认不存在虚假记载、误导性陈述或重大遗漏，并对其真实性、准确性和完整性承担相应的法律责任。主承销商承诺本募集说明书摘要因存在虚假记载、误导性陈述或者重大遗漏，致使投资者在证券交易中遭受损失的，与发行人承担连带赔偿责任，但是能够证明自己没有过错的除外；本募集说明书摘要存在虚假记载、误导性陈述或者重大遗漏，且公司债券未能按时兑付本息的，主承销商承诺负责组织募集说明书摘要约定的相应还本付息安排。

凡欲认购本次债券的投资者，请认真阅读本募集说明书摘要及有关的信息披露文件，进行独立投资判断并自行承担相关风险。证券监督管理机构及其他政府部门对本次发行所作的任何决定，均不表明其对发行人的经营风险、偿债风险、诉讼风险以及公司债券的投资风险或收益等作出判断或者保证。任何与之相反的声明均属虚假不实陈述。

投资者认购或持有本次公司债券视作同意《债券受托管理协议》、《债券持有人会议规则》及募集说明书中其他有关发行人、债券持有人、债券受托管理人等主体权利义务的相关约定。《债券受托管理协议》、《债券持有人会议规则》及债券受托管理事务报告将置备于债券受托管理人处，债券持有人有权随时查阅。

债券受托管理人承诺严格按照相关监管机构及自律组织的规定、募集说明书及《债券受托管理协议》等文件的约定，履行相关职责。发行人的相关信息披露文件存在虚假记载、误导性陈述或者重大遗漏，致使债券持有人遭受损失的，或

者公司债券出现违约情形或违约风险的，债券受托管理人承诺及时通过召开债券持有人会议等方式征集债券持有人的意见，并以自己名义代表债券持有人主张权利，包括但不限于与发行人、增信机构、承销机构及其他责任主体进行谈判，提起民事诉讼或申请仲裁，参与重组或者破产的法律程序等，有效维护债券持有人合法权益。债券受托管理人承诺，在受托管理期间因其拒不履行、迟延履行或者其他未按照相关规定、约定及债券受托管理人声明履行职责的行为，给债券持有人造成损失的，将承担相应的法律责任。

根据《中华人民共和国证券法》的规定，本次债券依法发行后，发行人经营与收益的变化由发行人自行负责，由此变化引致的投资风险，由投资人自行负责。

投资者认购或持有本次债券视作同意受托管理协议、债券持有人会议规则及债券募集说明书中其他有关发行人、债券持有人、债券受托管理人等主体权利义务的相关约定。除发行人和主承销商外，发行人未委托或授权任何其他人或实体提供未在募集说明书摘要中列明的信息或对募集说明书摘要作任何说明。投资者若对募集说明书摘要存在疑问，应咨询自己的证券经纪人、律师、专业会计师或其他专业顾问。投资者在评价和购买本次债券时，应审慎考虑募集说明书第二节所述的各项风险因素。

重大事项提示

一、经中国证监会（证监许可〔2019〕2477 号文）核准，发行人获准向合格投资者公开发行不超过人民币 40 亿元（含 40 亿元）的公司债券。本期债券为本次债券批文项下的第二期发行，发行总额不超过人民币 10 亿元（含 10 亿元），发行人主体信用等级为 AAA，本期公司债券信用等级为 AAA；截至 2020 年 9 月 30 日，发行人合并报表中所有者权益为 353.02 亿元，合并口径资产负债率为 56.84%，母公司资产负债率为 21.24%；本期债券发行前，发行人最近三个会计年度实现的年均可分配利润为 78,813.65 万元（合并报表中归属于母公司所有者的净利润平均值），预计不少于本期债券一年利息的 1.5 倍。

二、受国民经济总体运行状况、国家宏观经济环境、金融货币政策以及国际经济环境等因素的影响，市场利率存在波动的可能性。由于本期债券期限较长，可能跨越一个以上的利率波动周期，债券的投资价值在其存续期内可能随着市场利率的波动而发生变动，因而本期债券投资者的实际投资收益具有一定的不确定性。

三、本期发行结束后，公司将尽快向深圳证券交易所提出关于本期债券上市交易的申请。本期债券符合在深圳证券交易所集中竞价系统和综合协议交易平台同时交易（以下简称“双边挂牌”）的上市条件。但本期债券上市前，公司财务状况、经营业绩、现金流和信用评级等情况可能出现重大变化，公司无法保证本期债券双边挂牌的上市申请能够获得深圳证券交易所同意，若届时本期债券无法进行双边挂牌上市，投资者有权选择将本期债券回售予本公司。因公司经营与收益等情况变化引致的投资风险和流动性风险，由债券投资者自行承担，本期债券不能在除深圳证券交易所以外的其他交易场所上市。

四、根据《公司债券发行与交易管理办法》相关规定，本期债券仅面向合格投资者发行，公众投资者不得参与发行认购。本期债券上市后将实施投资者适当性管理，仅限合格投资者参与交易，公众投资者认购或买入的交易行为无效。

五、债券持有人会议根据《债券持有人会议规则》审议通过的决议，对所有债券持有人（包括所有出席会议、未出席会议、反对决议或放弃投票权的债券持有人，以及在相关决议通过后受让本期债券的持有人）均有同等约束力。债券持有人认购或购买或以其他合法方式取得本期债券均视为同意并接受《债券持有人

会议规则》，并受之约束。凡认购、受让或通过其他合法方式取得并持有本期债券的投资者，均视同自愿接受募集说明书、《债券受托管理协议》及《债券持有人会议规则》等对本期债券各项权利和义务的约定。凡认购、受让或通过其他合法方式取得并持有本期债券的投资者，均视作同意募集说明书中有关发行人、债券持有人权利义务的相关约定。

六、经中诚信国际信用评级有限责任公司评定，发行人的主体信用等级为 AAA，本期公司债券信用等级为 AAA，这表示发行人偿还债务的能力极强，基本不受不利经济环境的影响，违约风险极低。但在本期债券存续期内，若因不可控制的因素如市场环境发生重大变化等，发行人的主体信用评级和/或本期债券的信用评级发生不利变化，这将对本期债券投资者产生不利影响。

自评级报告出具之日起，中诚信国际将对发行人进行持续跟踪评级。持续跟踪评级包括定期跟踪评级和不定期跟踪评级。跟踪评级期间，中诚信国际将持续关注发行人外部经营环境的变化、影响其经营或财务状况的重大事项以及发行人履行债务的情况等因素，并出具跟踪评级报告，动态地反映发行人的信用状况。中诚信国际的定期和不定期跟踪评级结果等相关信息将通过中诚信国际网站和深圳证券交易所网站（<http://www.szse.cn/>）予以公告，且深圳证券交易所网站公告披露时间不得晚于在其他交易场所、媒体或者其他场合公开披露的时间。

七、投资者购买本期债券，应当认真阅读募集说明书及有关的信息披露文件，进行独立的投资判断。中国证券监督管理委员会对本期债券发行的批准，并不表明其对本期债券的投资价值作出了任何评价，也不表明其对本期债券的投资风险作出了任何判断。任何与之相反的声明均属虚假不实陈述。本期债券依法发行后，发行人经营与收益的变化引致的投资风险，由投资者自行负责。投资者若对募集说明书及摘要存在任何疑问，应咨询自己的证券经纪人、律师、专业会计师或其他专业顾问。

八、发行人主体信用评级 AAA，本期公司债券信用等级 AAA，本期债券符合进行质押式回购交易的基本条件，具体折算率等事宜将按债券登记机构的相关规定执行。

九、发行人已披露 2020 年第三季度报告，详情请参见巨潮资讯网。截至 2020 年 9 月末，发行人合并口径总资产为 817.93 亿元，股东权益为 353.02 亿元；合并口径资产负债率为 56.84%，母公司资产负债率为 21.24%。2020 年 1-9 月，发

行人合并口径营业收入为 208.54 亿元，净利润为 22.64 亿元。

目录

声明.....	2
重大事项提示.....	4
目录.....	7
第一节 发行概况.....	9
一、本期发行的基本情况.....	9
二、本期债券发行及上市安排.....	11
三、本期债券发行的有关机构.....	12
四、认购人承诺.....	15
五、发行人与本期发行的有关机构、人员的利害关系.....	15
第二节 发行人及本期债券的资信状况.....	16
一、本期债券的信用评级.....	16
二、信用评级报告的主要事项.....	16
三、报告期内发行人主体评级变动情况.....	18
四、发行人的资信情况.....	18
第三节 发行人基本情况.....	20
一、发行人概况.....	20
二、发行人历史沿革及报告期内实际控制人变化情况.....	20
三、发行人出资人及实际控制人情况.....	28
四、发行人组织架构和对其他企业的重要权益投资情况.....	30
五、发行人董事、监事及高级管理人员的基本情况.....	39
六、公司治理结构.....	48
七、发行人主要业务情况.....	58
八、发行人业务许可情况.....	68
九、发行人所在行业市场状况.....	68
十、关联交易.....	76
十一、发行人的信息披露事务及投资者关系管理.....	86
十二、公司发展战略.....	87
第四节 财务会计信息.....	88

一、最近三年及一期财务报表.....	88
二、合并报表范围变化.....	95
三、发行人最近三年及一期财务指标.....	96
第五节 募集资金运用.....	98
一、本期债券的募集资金规模.....	98
二、本期债券募集资金运用计划.....	98
四、本期公司债券募集资金管理制度.....	98
五、募集资金应用对公司财务状况的影响.....	99
六、募集资金使用披露.....	99
七、前次募集资金使用情况.....	100
第六节 备查文件.....	101

第一节 发行概况

一、本期发行的基本情况

（一）发行人基本情况

企业名称：广东电力发展股份有限公司

统一信用代码：91440000617419493W

法定代表人：王进

企业类型：股份有限公司

注册资本：人民币 5,250,283,986 元

注册时间：1996 年 2 月 5 日

注册地址：广州市天河东路 2 号粤电广场南塔 33-36 楼

经营范围：电力项目的投资、建设和经营管理，电力的生产和销售，电力行业技术咨询和服务。码头设施租赁、普通货物仓储、装卸、运输服务。（依法须经批准的项目，经相关部门批准后方可开展经营活动）。

（二）核准情况

1、董事会决议

2019 年 8 月 29 日，发行人召开了第九届董事会第九次会议，经审议，会议同意公司发行公司债券 40 亿元。

2、股东大会批复

2019 年 9 月 19 日，发行人召开了 2019 年第三次临时股东大会，经审议，会议同意公司发行公司债券 40 亿元。

3、证监会核准情况

经中国证监会（证监许可〔2019〕2477 号文）核准，发行人获准向合格投资者公开发行不超过人民币 40 亿元（含 40 亿元）的公司债券。

本期债券为本次债券批文项下的第二期发行，发行规模不超过 10 亿元（含 10 亿元）。

（三）本期债券的主要条款

发行主体：广东电力发展股份有限公司

本期债券名称：广东电力发展股份有限公司 2021 年面向合格投资者公开发行公司债券（第一期）。

本期债券规模：本期债券发行规模不超过 10 亿元（含 10 亿元）。

本期债券期限：本期公司债券期限为 3 年期。

债券票面金额和发行价格：本期债券票面金额为 100 元，按面值平价发行。

担保方式：本期债券无担保。

债券利率及其确定方式：本期债券采用固定利率形式，本期债券票面利率由发行人和主承销商按照发行时网下询价簿记结果共同协商确定。

债券形式：实名制记账式公司债券。投资者认购的本期债券在登记机构开立的托管账户托管记载。本期债券发行结束后，债券认购人可按照有关主管机构的规定进行债券的转让、质押等操作。

还本付息方式：本期债券采用单利按年计息，不计复利。每年付息一次，到期一次还本，最后一期利息随本金的兑付一起支付。

发行方式、发行对象：本期债券采用面向合格投资者公开发行的方式发行。本期债券具体发行方式请参见发行公告。本期债券的发行对象为符合《管理办法》及《适当性管理办法》等相关法律规定，且持有中国结算深圳分公司开立的 A 股证券账户的合格投资者。

配售规则：簿记管理人根据网下询价结果对所有有效申购进行配售，机构投资者的获配售金额不会超过其有效申购中相应的最大申购金额。配售依照以下原则：按照投资者的申购利率从低到高进行簿记建档，按照申购利率从低向高对认购金额进行累计，当累计金额超过或等于本期债券发行总额时所对应的最高申购利率确认为发行利率；申购利率在最终发行利率以下（含发行利率）的投资者按照价格优先的原则配售；在价格相同的情况下，按照等比例原则进行配售，同时适当考虑长期合作的投资者优先。发行人和簿记管理人有权决定本期债券的最终配售结果。

起息日：本期债券起息日为 2021 年 1 月 27 日。

利息登记日：本期公司债券付息的债权登记日为每年付息日的前 1 个交易日，在该登记日当日收市后登记在册的本期公司债券持有人均有权获得上一计息年度的债券利息（最后一期含本金）。

计息期限：本期债券计息期限为 2021 年 1 月 27 日至 2024 年 1 月 26 日。

付息日：本期债券付息日为 2022 年至 2024 年每年 1 月 27 日。（如遇非交易日，则顺延至其后的第 1 个交易日；顺延期间付息款项不另计利息）。

兑付日：本期债券兑付日为 2024 年 1 月 27 日。（如遇非交易日，则顺延至其后的第 1 个交易日；顺延期间付息款项不另计利息）。

支付方式：本期债券利息和本金支付方式按照登记机构的规定执行。

支付金额：本期债券于每年的付息日向投资者支付的利息为投资者截至利息登记日收市时所持有的本期债券票面总额与票面利率的乘积，于兑付日向投资者支付的本息金额为投资者截至兑付登记日收市时投资者持有的本期债券最后一期利息及所持有的本期债券票面总额的本金。

信用级别及资信评级机构：经中诚信国际综合评定，本期公司债券信用等级为 AAA，发行人主体信用等级为 AAA。

牵头主承销商、簿记管理人、债券受托管理人：中信建投证券股份有限公司。

联席主承销商：中信证券股份有限公司。

承销方式：本期债券由主承销商负责组建承销团，以余额包销的方式承销。

本期债券上市安排：本期债券发行后将在深圳证券交易所申请上市。

募集资金用途：本期债券募集资金扣除发行费用后，拟用于偿还公司有息债务。

质押式回购安排：发行人主体信用评级 AAA，本期公司债券信用等级 AAA，本期债券符合进行质押式回购交易的基本条件，具体折算率等事宜将按债券登记机构的相关规定执行。

税务提示：根据国家有关税收法律、法规的规定，投资者投资本期债券所应缴纳的税款由投资者承担。

二、本期债券发行及上市安排

（一）本期债券发行时间安排

发行公告刊登日期：2021 年 1 月 22 日。

发行首日：2021 年 1 月 26 日。

网下发行期限：2021 年 1 月 26 日至 2021 年 1 月 27 日。

（二）本期债券上市安排

本次发行结束后，本公司将尽快向深交所提出关于本期债券上市交易的申请。具体上市时间将另行公告。

三、本期债券发行的有关机构

（一）发行人：广东电力发展股份有限公司

住所：广州市天河东路2号粤电广场南塔33-36楼

联系地址：广州市天河东路2号粤电广场南塔33-36楼

法定代表人：王进

联系人：蒙飞、李倩

联系电话：020-85138014

传真：020-85138048

（二）牵头主承销商、簿记管理人、受托管理人：中信建投证券股份有限公司

住所：北京市朝阳区安立路66号4号楼

联系地址：北京市东城区朝阳门内大街2号凯恒中心B座二层

法定代表人：王常青

联系人：杜美娜、任贤浩、黄亦妙、刘人硕、刘渊隆

联系电话：010-86451370

传真：010-65608445

（三）联席主承销商：中信证券股份有限公司

住所：广东省深圳市福田区中心三路8号卓越时代广场（二期）北座

联系地址：北京市朝阳区亮马桥路48号中信证券大厦22层

法定代表人：张佑君

联系人：宋颐岚、姚广、张宝乐、简琼文、李广亮

联系电话：010-60836755

传真：010-60833504

（四）发行人律师：北京市中伦律师事务所

住所：北京市朝阳区建国门外大街甲6号SK大厦36、37层

联系地址：广州市天河区珠江新城华夏路10号富力中心23楼

负责人：张学兵

经办律师：梁清华、张启祥

联系电话：020-28261689

传真：020-28261666

（五）会计师事务所：普华永道中天会计师事务所（特殊普通合伙）

住所：中国（上海）自由贸易试验区陆家嘴环路1318号星展银行大厦507单元01室

联系地址：中国广州市天河区珠江新城珠江西路10号普华永道中心18楼

负责人：李丹

联系人：王斌

联系电话：020-38192000

传真：020-38192100

（六）信用评级机构：中诚信国际信用评级有限责任公司

注册地址：北京市东城区南竹竿胡同2号1幢60101

法定代表人：闫衍

联系人：方子斌

联系地址：北京市东城区南竹竿胡同2号银河SOHO6号楼

联系电话：010-66428877

传真：010-66426100

邮政编码：100010

（七）募集资金专项账户监管银行：平安银行股份有限公司广州分行

账户名称：广东电力发展股份有限公司

开户银行：平安银行股份有限公司广州分行

收款账户：2000007902882

开户行地址：广州市天河区珠江新城华强路1号珠控商务大厦102, 103, 201, 602, 25-35楼

邮编：510623

联系人：肖旗胜

联系电话：020-89271069

传真：020-89270141

（八）本期债券申请上市的证券交易所：深圳证券交易所

住所：深圳市福田区深南大道2012号

总经理：沙雁

电话：0755-88668888

传真：0755-82083164

邮政编码：518038

（九）本期债券登记机构：中国证券登记结算有限责任公司深圳分公司

住所：深圳市福田区莲花街道深南大道2012号深圳证券交易所广场25楼

总经理：周宁

电话：0755-25938000

传真：0755-25988122

邮政编码：518038

四、认购人承诺

购买本期债券的投资者（包括本期债券的初始购买人和二级市场的购买人及以其他方式合法取得本期债券的人，下同）被视为作出以下承诺：

（一）接受本募集说明书及其摘要对本期债券项下权利义务的所有规定并受其约束；

（二）本期债券持有人认购、购买或以其他合法方式取得本期债券，均视作同意由中信建投证券担任本期债券的债券受托管理人，且均视作同意公司与债券受托管理人签署的本期债券的《债券受托管理协议》项下的相关规定；

（三）本期债券持有人认购、购买或以其他合法方式取得本期债券均视作同意并接受公司为本期债券制定的《债券持有人会议规则》并受之约束；

（四）本期债券的发行人依有关法律、法规的规定发生合法变更，在经有关主管部门批准后并依法就该等变更进行信息披露时，投资者同意并接受该等变更；

（五）本期债券发行结束后，发行人将申请本期债券在深交所上市交易，并由主承销商代为办理相关手续，投资者同意并接受这种安排。

五、发行人与本期发行的有关机构、人员的利害关系

截至2020年6月末，发行人与所聘请的与本期债券发行有关的中介机构及其法定代表人、负责人、高级管理人员及经办人员之间不存在直接或间接的股权关系或其他重大利害关系。

第二节 发行人及本期债券的资信状况

一、本期债券的信用评级

经中诚信国际综合评定，本期债券信用等级为AAA，发行人主体信用等级为AAA，评级展望为稳定。

二、信用评级报告的主要事项

（一）信用评级结论及标识所代表的涵义

中诚信国际评定本期债券信用等级为AAA，该级别标识涵义为：本期债券偿还债务的能力极强，基本不受不利经济环境的影响，违约风险极低。

中诚信国际评定发行人主体信用等级为AAA，该级别标识涵义为：发行人偿还债务的能力极强，基本不受不利经济环境的影响，违约风险极低。

（二）评级报告的主要内容

中诚信国际评定发行人主体信用等级为AAA，评级展望为稳定；评定“广东电力发展股份有限公司2021年面向合格投资者公开发行公司债券（第一期）”的债项信用等级为AAA。中诚信国际肯定了公司良好的区域经济环境、极强的股东背景、装机规模不断增加、具有一定的规模优势、较低的财务杠杆水平以及畅通的融资渠道等方面的优势对公司整体信用实力提供了有力支持。同时，中诚信国际关注到煤炭价格波动、电力行业政策以及资本支出压力等因素对公司经营及信用状况造成的影响。

优势

1、良好的区域市场环境。广东省是我国经济大省，经济发展水平处于全国较高水平，2019年以来其经济运行总体平稳，用电负荷保持增长态势，为省内电量消纳提供了一定的保障。

2、极强的股东背景。公司控股股东广东省能源集团有限公司（以下简称“广东能源集团”）为广东省实力最强、规模最大的发电企业，另外，广东能源集团还投资煤矿、航运等电力相关产业，综合实力雄厚。公司作为其境内发电资产整合的唯一上市平台，可得到资源、资金、技术等方面的支持。

3、装机规模不断增加，具有一定的规模优势。公司为广东省最大的电力上市公

司，截至2020年6月末，公司已投产可控装机容量增长至2,119万千瓦，其中省内可控装机容量约占广东省统调装机容量的16%，具有一定的规模优势。未来随着在建的投产，公司发电能力将进一步提升，电源结构将进一步优化。

4、较低的财务杠杆水平。随着利润的不断累积以及其他综合收益的不断增长，公司所有者权益持续增长，进而使得公司财务杠杆水平保持在行业相对较低水平。

5、畅通的融资渠道。公司一直与金融机构保持良好合作关系。截至2020年6月末，公司共拥有银行授信546.76亿元，其中未使用额度为367.36亿元，备用流动性充裕。良好的银企关系为公司经营性资金需求和债务本息偿付提供了有力的保障，且公司作为A股上市公司（股票代码000539），拥有直接融资能力。

关注

1、煤炭价格波动。公司电力资产中燃煤机组占比较高，煤炭价格波动对公司电力业务盈利能力影响较大。2020年9月以来，煤炭价格快速上涨，9月底市场电煤价格已超过600元/吨，进入“红色区间”，中诚信国际将对此保持关注。

2、电力行业政策。2020年以来，国家下调气电价格，同时，广东省电力市场化交易推进较快，现货市场交易机制等尚存在不确定性，广东省电价让利水平有所波动，对公司上网电价形成一定影响。此外，乌、白电站相继进入投产期，西电东送电量的增长或将对广东区域电力企业上网电量及收入规模形成挤压。中诚信国际将持续关注燃料价格以及电价变动对公司业务运营的影响。

3、资本支出压力。目前，公司仍有一定规模的在建、拟建项目，截至2020年6月末，公司主要在建项目计划总投资457.13亿元，已完成投资151.48亿元。随着在建项目的不断投入，未来公司或将面临一定的投资压力。

（三）跟踪评级的有关安排

根据中国证监会相关规定、评级行业惯例以及中诚信国际评级制度相关规定，自首次评级报告出具之日（以评级报告上注明日期为准）起，中诚信国际将在本次债券信用级别有效期内或者本次债券存续期内，持续关注本次债券发行人外部经营环境变化、经营或财务状况变化以及本次债券偿债保障情况等因素，以对本次债券的信用风险进行持续跟踪。跟踪评级包括定期和不定期跟踪评级。

在跟踪评级期限内，中诚信国际将于本次债券发行主体及担保主体（如有）年度报告公布后两个月内完成该年度的定期跟踪评级，并根据上市规则于每一会计年度结束之日起6个月内披露上一年度的债券信用跟踪评级报告。此外，自本次评级报告出具之日起，中诚信国际将密切关注与发行主体、担保主体（如有）以及本次债券有关的信息，如发生可能影响本次债券信用级别的重大事件，发行主体应及时通知中诚信国际并提供相关资料，中诚信国际将在认为必要时及时启动不定期跟踪评级，就该事项进行调研、分析并发布不定期跟踪评级结果。

中诚信国际的定期和不定期跟踪评级结果等相关信息将根据监管要求或约定在中诚信国际网站（www.ccxi.com.cn）和交易所网站予以公告，且交易所网站公告披露时间不得晚于在其他交易场所、媒体或者其他场合公开披露的时间。

如发行主体、担保主体（如有）未能及时或拒绝提供相关信息，中诚信国际将根据有关情况进行分析，据此确认或调整主体、债券信用级别或公告信用级别暂时失效。

三、报告期内发行人主体评级变动情况

报告期内，中诚信国际对广东电力发展股份有限公司的主体评级均为AAA。

四、发行人的资信情况

（一）公司获得主要贷款银行的授信情况

截至 2020 年 6 月末，公司在各家银行授信总额度为 546.76 亿元，其中已使用授信额度 179.40 亿元，尚未使用授信额度 367.36 亿元。

表：发行人主要银行授信情况表

单位：亿元

序号	授信银行	授信额度	已使用	未使用
1	能源集团财务	181.56	66.92	114.64
2	中海油财务公司	15.00	4.74	10.26
3	中国农业银行	29.54	8.94	20.60
4	中国工商银行	39.19	10.07	29.12
5	中国建设银行	111.00	28.92	82.08
6	中国银行	142.57	49.50	93.07
7	中国邮政储蓄银行	13.80	7.45	6.35
8	兴业银行	13.76	2.51	11.25

序号	授信银行	授信额度	已使用	未使用
9	民生银行	0.34	0.34	-
合计		546.76	179.40	367.36

（二）报告期内与主要客户发生业务的违约情况

发行人在与主要客户发生业务往来时，报告期内没有发生过重大违约情况。

（三）债券发行及兑付情况

最近三年及一期，发行人未发生延迟支付债券本息的情况。

截至本募集说明书摘要签署日，发行人及子公司已发行未兑付的境内公司债券、企业债券及非金融企业债务融资工具情况如下：

表：发行人已发行未兑付债券明细

单位：亿元、%

债券名称	起息日	债券期限（年）	发行规模	票面利率（当期）	债券余额
20 粤电发 SCP003	2020-11-10	178D	16.00	2.45	16.00
20 粤电发 SCP002	2020-08-10	172D	16.00	1.80	16.00
20 粤电 01	2020-04-29	3+2	15.00	2.45	15.00
18 粤电发 MTN001	2018-08-27	3.00	8.00	4.19	8.00
16 平海 01	2016-09-26	5.00	7.00	4.15	7.00

（四）主要偿债能力财务指标

最近三年及一期发行人合并报表口径的主要偿债能力财务指标如下：

项目	2020 年 6 月末/1-6 月	2019 年末/年度	2018 年末/年度	2017 年末/年度
流动比率	0.59	0.57	0.63	0.60
速动比率	0.50	0.48	0.55	0.52
资产负债率	56.62%	54.70%	57.02%	58.17%
债务资本比率	48.84%	45.49%	49.49%	52.44%
EBITDA 全部债务比	12.05%	24.60%	18.61%	19.46%
EBITDA 利息倍数	5.46	5.48	4.15	4.68

第三节 发行人基本情况

一、发行人概况

中文名称：广东电力发展股份有限公司

英文名称：Guangdong Electric Power Development Co.,Ltd.

法定代表人：王进

注册资本：人民币5,250,283,986元

成立日期：1996年2月5日

统一社会信用代码：91440000617419493W

住所：广州市天河东路2号粤电广场南塔33-36楼

邮政编码：510630

信息披露负责人：刘维

电话号码：020-87570276

传真号码：020-85138084

所属行业：电力、热力生产和供应业

经营范围：电力项目的投资、建设和经营管理，电力的生产和销售，电力行业技术咨询和服务。码头设施租赁、普通货物仓储、装卸、运输服务。（依法须经批准的项目，经相关部门批准后方可开展经营活动）。

二、发行人历史沿革及报告期内实际控制人变化情况

（一）1992 年，设立

发行人系经广东省人民政府粤府函[1992]20号文与广东省企业股份制试点联审小组、广东省经济体制改革委员会粤股审[1992]54号文批准，由广东省电力工业总公司、中国建设银行广东省信托投资公司、广东省电力开发公司、广东国际信托投资公司和广东发展银行作为发起人，以定向募集方式设立，发行人成立时发行的股份总额为11.4亿股，每股面值为人民币壹元。其中，广东省电力工业总公司以其原所属沙角A电厂（一期）经评估后的净资产折价入股7.6亿股作为国有股；其他为向法人和发行

人内部职工募集的股份，其中法人股 3.4 亿股，内部职工个人股 0.4 亿股。

1992 年 11 月 3 日，发行人取得广东省工商局核发的企业法人营业执照，注册资本为人民币 1,140,000,000 元，经济性质为股份制，法定代表人为吴希荣，住所为广东省广州市梅花路 75 号 21 楼。经营范围为：主营：建设、经营电站、输变电工程。兼营：房地产，建设材料，煤炭，石油制品，工业生产资料（不含金银及小轿车），旅游服务，承包工程，电力行业的技术咨询和技术服务，出租汽车营运。

发行人设立时的股本结构及主要股东持股情况如下：

股东	股份性质	股份数量（股）	占总股本比例（%）
电力工业总公司	国家股	760,000,000	66.67
建行广东信托	法人股	50,000,000	4.39
开发公司	法人股	25,000,000	2.19
广东国投	法人股	25,000,000	2.19
广东发展银行	法人股	25,000,000	2.19
内部职工股	个人股	344,000,000	3.50
其他	法人股	220,600,000	19.35
总股本（非流通股）	-	1,140,000,000	100.00

（二）1993 年，并股

1993 年，发行人对原股份进行并股处理，原股份 3.2 股并成 1 股。

1993 年 4 月 27 日，发行人取得广东省工商行政管理局核发的企业法人营业执照，注册资本为 35,625 万元。本次并股后的注册资本已经广州会计师事务所以粤会所验字（93）第 72 号《验资报告》验证确认。

本次并股后，发行人的股本结构及主要股东持股情况如下：

股东	股份性质	股份数量（股）	占总股本比例（%）
电力工业总公司	国家股	237,500,000	66.67
建行广东信托	法人股	15,625,000	4.39
开发公司	法人股	7,812,500	2.19
广东国投	法人股	7,812,500	2.19
广东发展银行	法人股	7,812,500	2.19
内部职工股	个人股	10,750,000	3.02
其他	法人股	68,937,500	19.35

总股本（非流通股）	-	356,250,000	100.00
-----------	---	-------------	--------

（三）1993 年，发行 A 股

根据广东省证券监督管理委员会、广东省证券委员会粤证发字[1993]009 号文《关于下达广东电力发展股份有限公司公开发行股票（A 股）规模的通知》和中国证监会证监发审字[1993]35 号文《关于广东电力发展股份有限公司申请公开发行股票复审意见书》，发行人于 1993 年发行 A 股 4,400 万股，每股发行价格为 9.80 元。本次发行的 4,400 万 A 股在深圳证券交易所挂牌交易，股票简称“粤电力”，证券代码“000539”。发行后的总股本为 40,025 万股，本次发行完成后，发行人股本结构及主要股东持股情况如下：

股东	股份性质	股份数量（股）	占总股本比例（%）
非流通股		356,250,000	89.01
电力工业总公司	国家股	237,500,000	59.34
建行广东信托	法人股	15,625,000	3.90
开发公司	法人股	7,812,500	1.95
广东国投	法人股	7,812,500	1.95
广东发展银行	法人股	7,812,500	1.95
内部职工股	个人股	10,750,000	2.69
其他	法人股	68,937,500	17.23
流通 A 股	境内上市的人民币普通股	44,000,000	10.99
总股本		400,250,000	100.00

（四）1994 年，第一次分配红股及转增股本

根据发行人 1993 年度股东大会决议，发行人以 1993 年末总股本 400,250,000 股为基数，按每 10 股分配 2 股红股及每 10 股资本公积转增 6 股的方式增加股本 320,200,000 元，变更后的股本总额为 720,450,000 元。该增资已经广州会计师事务所以粤会所验字（94）第 106 号《验资报告》验证确认。

增资后，发行人股本结构及主要股东持股情况如下：

股东	股份性质	股份数量（股）	占总股本比例（%）
非流通股		621,900,000	86.32
电力工业总公司	国家股	427,500,000	59.34
建行广东信托	法人股	28,125,000	3.90

开发公司	法人股	14,062,500	1.95
广东国投	法人股	14,062,500	1.95
广东发展银行	法人股	14,062,500	1.95
其他	法人股	124,087,500	17.22
流通 A 股	境内上市的人民币普通股	98,550,000	13.68
总股本		720,450,000	100.00

（五）1995 年，首次增发 B 股

根据国务院证券委员会证委发[1995]13 号文《关于广东电力发展股份有限公司发行 B 股的批复》、深圳市证券管理办公室深证办复[1995]23 号文《关于广东电力发展股份有限公司发行 B 股的批复》，发行人于 1995 年 6 月和 7 月共发行 B 股 213,250,000 股，每股面值 1.00 元，其中增发 B 股新股数量为 105,000,000 股，其余 10,825 万股为发行人原法人股通过存量发行方式转为的 B 股。本次发行的 B 股于 1995 年 6 月 28 日在深圳证券交易所上市，上市股票代码为 200539。发行人通过此次增发 B 股增加的股本 105,000,000 元经广州会计师事务所以粤会所验字（95）第 049 号和粤会所验字（95）第 072 号《验资报告》验证确认。本次增发后发行人的股本总额变更为 825,450,000 元。

增发后，发行人的股本结构及主要股东持股情况如下：

股东	股份性质	股份数量（股）	占总股本比例（%）
非流通股		513,650,000	62.23
电力工业总公司	国家股	427,500,000	51.79
建行广东信托	法人股	28,125,000	3.41
开发公司	法人股	14,062,500	1.70
广东国投	法人股	14,062,500	1.70
广东发展银行	法人股	14,062,500	1.70
其他	法人股	15,837,500	1.92
流通 A 股	境内上市的人民币普通股	98,550,000	11.94
流通 B 股	境内上市的外资股	213,250,000	25.83
总股本		825,450,000	100.00

由于 B 股发行完毕后，发行人的外资股已占发行人总股本的 25.83%，发行人于 1995 年 11 月 10 日经中华人民共和国对外贸易经济合作部以外经贸资二函[1995]第 626 号文批准，领取了外经贸资审字[1995]170 号《中华人民共和国外商投资企业批准证书》，成为外商投资股份有限公司。

（六）1997 年，第二次分配红股

根据发行人 1996 年度股东大会决议，发行人以 1996 年末总股本 825,450,000 股为基数，每 10 股分配 2 股红股。本次送股后，共计增加股本 165,090,000 元，发行人股本总额增至 990,540,000 元。该次增资已经广州会计师事务所以粤会所验字（97）第 79 号《验资报告》验证确认。

本次配股后，公司股本结构及主要股东持股情况如下：

股东	股份性质	股份数量（股）	占总股本比例（%）
非流通股		616,380,000	62.23
电力工业总公司	国家股	513,000,000	51.79
建行广东信托	法人股	33,750,000	3.41
开发公司	法人股	16,875,000	1.70
广东国投	法人股	16,875,000	1.70
广东发展银行	法人股	16,875,000	1.70
其他	法人股	19,005,000	1.92
流通 A 股	境内上市的人民币普通股	118,260,000	11.94
流通 B 股	境内上市的外资股	255,900,000	25.83
总股本		990,540,000	100.00

（七）1998 年，资本公积转增股本

根据发行人 1997 年度股东大会决议，发行人以 1997 年末总股本 990,540,000 股为基数，按每 10 股资本公积转增 3 股，增加股本 297,162,000 元，变更后的股本总额为 1,287,702,000 元，该次增资已经安达信华强会计师事务所于 1998 年 7 月 10 日出具的《广东电力发展股份有限公司验资报告》验证确认。

本次转增股本后，发行人股本结构及主要股东持股情况如下：

股东	股份性质	股份数量（股）	占总股本比例（%）
非流通股		801,294,000	62.23
电力工业总公司	国家股	666,900,000	51.79
建行广东信托	法人股	43,875,000	3.41
开发公司	法人股	21,937,500	1.70
广东国投	法人股	21,937,500	1.70
广东发展银行	法人股	21,937,500	1.70
其他	法人股	24,706,500	1.92

流通 A 股	境内上市的人民币普通股	153,738,000	11.94
流通 B 股	境内上市的外资股	332,670,000	25.83
总股本		1,287,702,000	100.00

（八）2001 年，分配红股及转增股本

根据发行人 2000 年第一次临时股东大会决议，发行人以变更前总股本 1,287,702,000 股为基数，按每 10 股分配 2 股及转增 8 股共计增加股本总额 1,287,702,000 元，变更后的股本总额为 2,575,404,000 元。该次增资已经广东康元会计师事务所以粤康元验字（2001）第 80076 号《验资报告》验证确认。

本次转增股本后，发行人股本结构及主要股东持股情况如下：

股东	股份性质	股份数量（股）	占总股本比例（%）
非流通股		1,602,588,000	62.23
电力工业总公司	国家股	1,333,800,000	51.79
建行广东信托	法人股	87,750,000	3.41
开发公司	法人股	43,875,000	1.70
广东国投	法人股	43,875,000	1.70
广东发展银行	法人股	43,875,000	1.70
其他	法人股	49,413,000	1.92
流通 A 股	境内上市的人民币普通股	307,476,000	11.94
流通 B 股	境内上市的外资股	665,340,000	25.83
总股本		2,575,404,000	100.00

（九）2001 年，发行人股份转让和第二次增发 A 股

由于广东国投于 1999 年 1 月 16 日被广东省高级人民法院宣布破产，其持有的发行人股份中 4,120.74 万股由该公司破产清算组委托盘龙企业股份有限公司南方分公司拍卖给开发公司。根据《财政部关于广东电力发展股份有限公司国有股份转让有关问题的批复》（财企[2001]234 号），该等股份为国家股，由开发公司持有。

经中国证监会证监公司字[2000]251 号文《关于核准广东电力发展股份有限公司增发股票的批复》，发行人于 2001 年增发 A 股 84,000,000 股，每股面值 1.00 元。

发行人此次增发后的股本总额变更为 2,659,404,000 元，该次增资已经广东康元会计师事务所以粤康元验字（2001）第 80266 号《验资报告》验证确认。

增资后，发行人股本结构及主要股东持股情况如下：

股东	股份性质	股份数量（股）	占总股本比例（%）
非流通股		1,602,588,000	60.26
广东省电力集团公司	国家股	1,333,800,000	50.15
建行广东信托	法人股	87,750,000	3.30
开发公司	部分法人股、部分国家股	85,082,400	3.20
广东发展银行	法人股	43,875,000	1.65
其他	法人股	52,080,600	1.96
流通 A 股	境内上市的人民币普通股	391,476,000	14.72
流通 B 股	境内上市的外资股	665,340,000	25.02
总股本		2,659,404,000	100.00

（十）2006 年，股权分置改革

2001 年，根据广东省人民政府《关于同意广东省电力体制政企分开厂网分开改革实施方案的批复》（粤府函[2001]252 号）和《关于同意广东省省属国有发电资产重组方案的批复》（粤府函[2001]269 号），发行人原主要股东广东省电力集团公司（原广东省电力工业总公司）重组为两个新公司，分别为广东省广电集团有限公司（经营电网资产）和广东省粤电资产经营有限公司（经营发电资产）。根据广东省财政厅《关于省属电力资产划分问题的复函》（粤财企[2001]247 号），由广东省电力集团公司持有的发行人 50.15% 的股份划归广东省粤电资产经营有限公司所有。

2003 年，根据广东省经济贸易委员会粤经贸函[2003]383 号文批复，发行人第一大股东广东省粤电资产经营有限公司更名为“广东省粤电集团有限公司”，并已完成工商变更登记手续。

根据广东省国资委粤国资函[2005]452 号文《关于广东电力发展有限公司股权分置改革有关问题的批复》，发行人于 2006 年 1 月 18 日进行了股权分置改革。发行人全体非流通股股东向股权分置改革方案所约定的股权变更登记日（2006 年 1 月 18 日）登记在册的流通 A 股股东每 10 股支付 3.1 股对价股份，共支付 121,357,577 股。改革后，发行人股本总额不变，粤电集团持有发行人股份的比例由 50.15% 减少至 46.31%。

（十一）2010 年，第三次增发 A 股

2010 年 5 月，据中国证监会《关于核准广东电力发展股份有限公司非公开发行股票批复》（证监许可[2010]376 号），发行人按照 5.94 元/股的价格，向粤电集团非公开发行人民币普通股（A 股）股票 13,804.7138 万股，合计募集资金 82,000.00 万元。

本次增资已经国富浩华会计师事务所有限公司以浩华验字[2010]第 42 号《验资报告》验证。

本次增发完成后，发行人股本增至 279,745.1138 万股。其中，粤电集团直接持有发行人的 48.99% 股份，直接与间接合计持有发行人的 52.51% 股份。

股份性质	股份数量（股）	占总股本比例（%）
有限售条件的流通股份	144,191,436	5.15
国家股	138,188,413	4.94
法人股	5,985,826	0.21
无限售条件的流通股份	2,653,259,702	94.85
流通 A 股	1,987,933,202	71.06
流通 B 股	665,326,500	23.78
总股本	2,797,451,138	100.00

（十二）2012 年，第四次增发 A 股

2012 年 5 月，据中国证监会《关于核准广东电力发展股份有限公司向广东省粤电集团有限公司发行股份购买资产的批复》（证监许可[2012]865 号，该批复自核准之日起 12 个月内有效）核准，发行人依法向粤电集团非公开发行人民币普通股（A 股）股票 1,577,785,517 股，每股 1 元，粤电集团以其持有的七家电厂的若干股权（持有深圳市广前电力有限公司 60% 的股权、广东惠州天然气发电有限公司 35% 的股权、广东惠州平海发电厂有限公司 45% 的股权；广东粤电石碑山风能开发有限公司 40% 的股权、广东红海湾发电有限公司 40% 的股权、广东省电力工业燃料公司 15% 的股权以及广东国华粤电台山发电有限公司 20% 的股权）认购该新增注册资本。2012 年 12 月 25 日，发行人取得中国证券登记结算有限责任公司深圳分公司出具的《证券预登记确认书》。根据该确认书，本次新增非公开发行的 1,577,785,517 股股份将于该等股份上市日的前一交易日日终登记到账，并正式列入发行人的股东名册。根据普华永道中天于 2012 年 12 月 24 日出具的普华永道中天验字（2012）第 556 号《验资报告》，截至 2012 年 12 月 17 日，发行人已经收到粤电集团以其持有的七家电厂的上述股权缴纳注册资本 1,577,785,517 元。

本次增发完成后，发行人股本增至 4,375,236,655 股，其中粤电集团持有的发行人股份由 48.99% 上升至 67.39%，社会公众持有的股份比例为发行人总股本的 10% 以上。

股份性质	股份数量（股）	占总股本比例（%）
------	---------	-----------

股份性质	股份数量（股）	占总股本比例（%）
有限售条件的流通股份	1,582,206,139	36.16
国家股	1,577,825,387	36.06
法人股	4,306,855	0.10
无限售条件的流通股份	2,793,030,516	63.84
流通 A 股	2,127,690,516	48.63
流通 B 股	665,340,000	15.21
总股本	4,375,236,655	100.00

（十三）2014 年，分配红股

根据发行人 2014 年年度股东大会决议，发行人以变更前总股本 4,375,236,655 为基数，向全体股东每 10 股送红股 2 股，派 2 元人民币。变更后的股本总额为人民币 5,250,283,986 元，新增股本经毕马威华振会计师事务所（特殊普通合伙）以毕马威华振专字 1500561 号《广东电力发展股份有限公司 2014 年度利润分配的专项说明》确认。

本次分红送股实施后，发行人股本结构情况如下：

股份性质	股份数量（股）	占总股本比例（%）
限售 A 股	1,897,966,823	36.15
流通 A 股	2,553,909,163	48.64
流通 B 股	798,408,000	15.21
总股本	5,250,283,986	100.00

截至本募集说明书摘要出具之日，发行人股本结构情况没有发生变化。

三、发行人出资人及实际控制人情况

（一）股权结构

发行人控股股东为广东能源集团，广东能源集团的控股股东为广东恒健投资控股有限公司（以下简称“恒健公司”），恒健公司受广东省国有资产监督管理委员会（以下简称“广东省国资委”）管辖。因此，发行人的最终实际控制人为广东省国资委。目前，发行人股权结构图如下：

图：发行人股权结构图

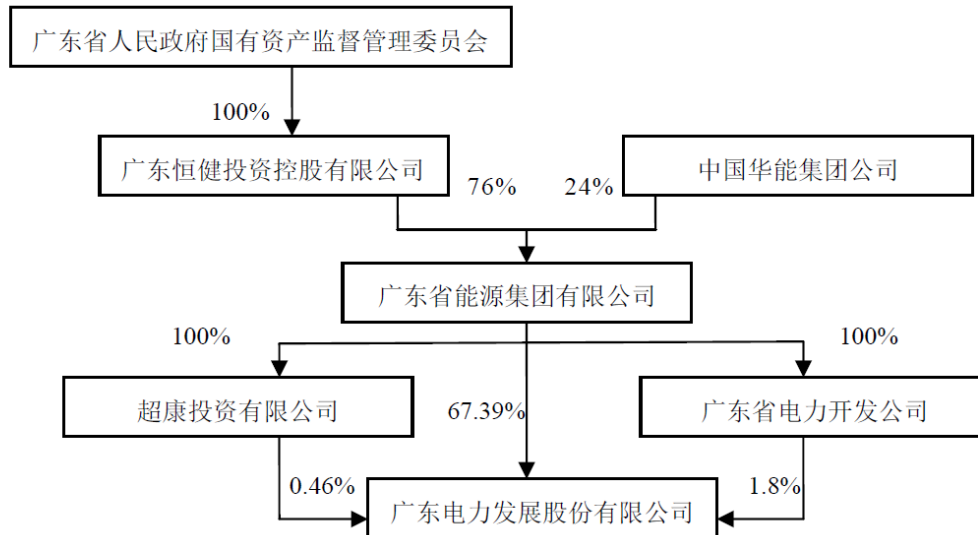

表：截至 2020 年 6 月末发行人前十大股东情况

股东名称	持股比例
广东省能源集团有限公司	67.39%
中国证券金融股份有限公司	2.84%
广州发展集团股份有限公司	2.22%
广东省电力开发公司	1.80%
李卓	0.60%
郑建祥	0.45%
哈尔滨哈里实业股份有限公司	0.40%
VANGUARD EMERGING MARKETS STOCK INDEX FUND	0.34%
CHINA INT'L CAPITAL CORP HONG KONG SECURITIES LTD	0.29%
哈尔滨市道里区慈善基金会	0.26%

（二）控股股东情况

广东省能源集团有限公司成立于 2001 年 8 月，目前注册资本为 230 亿元。广东能源集团是广东省内发电行业的龙头企业。控股股东原名为“广东省粤电集团有限公司”，于 2019 年 1 月 25 日更名为“广东省能源集团有限公司”。广东能源集团实施以电为主，相关多元化产业协调发展的战略，其核心产业涉及火电、水电、风电、核电、LNG 等多种能源，多元化产业涉及煤矿、航运、天然气接收站、热电联产、装备制造、金融业、港口等领域。

截至 2019 年末，广东能源集团总资产为 1,456.25 亿元，净资产为 718.71 亿元；2019

年实现营业总收入496.91亿元，净利润38.54亿元。

截至2020年6月末，广东能源集团总资产为1,512.88亿元，净资产为732.68亿元；2020年1-6月实现营业总收入217.83亿元，净利润24.29亿元。

（三）控股股东股权质押及其他争议情况说明

截至本募集说明书摘要签署日，发行人控股股东直接或间接持有的发行人股权不存在质押或其他争议的情况。

四、发行人组织架构和对其他企业的重要权益投资情况

（一）发行人组织架构

发行人不断建立健全现代企业制度，切实提高整体运营和风险管控能力，设立董事会事务部、综合部、财务部、经营部、发展部、审计部、纪检监察部、党群人资部、安监技术部共9个职能部门。

发行人组织架构设置情况如下图所示：

图：发行人组织架构示意图

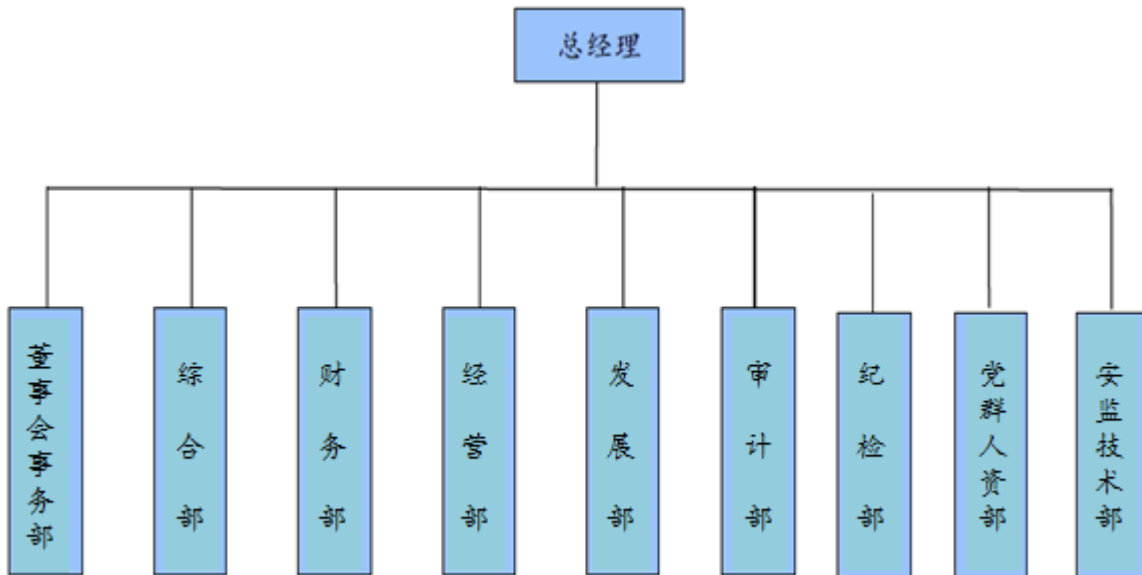

（二）各部门主要职能

发行人主要部门的职能如下：

1、董事会事务部

负责股份公司“三会”及专门委员会管理、信息披露和投资者关系管理、资本市场投融资、市值管理、资本运营、合同和法律事务管理及对所投资企业的产权管理等。

2、综合部

负责股份公司文秘、档案、行政后勤、信访、慰问、信息、办公和设备采购及维护、公共关系等管理工作。

3、财务部

负责股份公司会计核算、年度决算、年度审计、年度筹融资计划、年度预算及执行情况跟踪、资产评估、减值测试、税务管理及财务风险管理，参与资产保险管理等。

4、党群人资部

负责股份公司党委日常事务、党建与思想政治、共青团与青年工作、工会日常事务、劳动保护、离退休人员管理、企业文化、人力资源管理等。

5、纪检部

负责执纪问责管理、廉洁风险防控管理及协助公司党委开展党风廉政建设工作；负责所管辖党员干部的日常监督管理和纪检队伍人员教育管理工作；积极完成上级纪委、公司党委临时交代的工作任务。

6、经营部

负责跟踪股份公司各项目生产和经营工作，开展价值管理，对主要经营指标和技术经济指标进行分析及跟踪管理，对采购和销售进行分析及跟踪管理等。

7、发展部

负责股份公司战略和规划管理，负责开发新项目并跟踪管理项目前期和基建工作，负责土地开发工作，负责拟订投资计划、收集行业政策等工作。

8、审计部

负责组织或参与实施各类型审计，负责监事会相关工作，组织或参与实施监事会坚持，负责内控评价和风控评价，负责对公司重要经济活动进行监督等。

9、安监技术部

负责安全生产监督管理、应急管理、环保监察、科技管理、标准化管理等工作。

（三）发行人对其他企业的重要权益投资情况

1、发行人直属经营电厂

公司全资附属沙角 A 电厂成立于 1978 年，注册地在东莞虎门，目前投产运营 2 台机组，总装机容量为 66 万千瓦。该电厂处于珠三角核心地区，是保障珠三角电力供应的主力电厂。

2、发行人全资及控股子公司

截至2020年6月末，发行人全资及控股子公司（含直接及间接控股子公司）共计 40家，基本情况如下：

表：发行人全资及控股子公司情况表

单位：万元

序号	公司名称	注册地	注册资本	经营范围	持股比例
1	湛江电力有限公司	广东省湛江市	287,544	电力生产及电站建设	76%
2	湛江宇恒电力检修安装有限公司	广东省湛江市	2,000	提供维修及安装服务	76%
3	广东粤嘉电力有限公司	广东省梅州市	75,600	电力生产及电站建设	58%
4	广东省韶关粤江发电有限责任公司	广东省韶关市	107,000	电力生产及电站建设	90%
5	广东粤江鸿锐电力科技发展有限公司	广东省韶关市	2,000	电力设备的运行、维保	90%
6	湛江中粤能源有限公司	广东省湛江市	145,430	电力生产及电站建设	90%
7	深圳市广前电力有限公司	广东省深圳市	103,029.25	电力生产及电站建设	100%
8	广东惠州天然气发电有限公司	广东省惠州市	96,300	电力生产及电站建设	67%
9	广东惠州平海发电厂有限公司 ¹	广东省惠州市	137,000	电力生产及电站建设	45%
10	广东红海湾发电有限公司	广东省汕尾市	274,975	电力生产及电站建设	65%
11	广东能源茂名热电厂有限公司 ²	广东省茂名市	143,798.51	电力生产及电站建设	46.54%

¹广东惠州平海发电厂有限公司持股比例小于 50%但纳入合并范围的原因：平海发电厂为发行人 2012 年度向广东能源集团非公开发行股票收购的目标公司。据广东能源集团与持有平海发电厂 40%股权的股东-广东华夏电力发展有限公司（“华夏电力”）的协定，华夏电力委派的股东代表及董事在平海发电厂的股东会及董事会上行使表决权时，与广东能源集团委派的股东代表及董事保持一致行动；而在广东能源集团将平海发电厂 45%的股权转让给发行人后，华夏电力委派的股东代表及董事在平海发电厂的股东会及董事会上行使表决权时，与发行人委派的股东代表及董事保持一致行动，因此发行人对平海发电厂拥有控制权。此外，惠州平电综合能源有限公司系平海发电厂 100%控股全资子公司，故发行人也对惠州平电综合能源有限公司进行并表。

²能源茂名于 2018 年 11 月 30 日吸收合并广东能源集团 100%持股的茂名热电厂，合并后广东能源集团持有能源

序号	公司名称	注册地	注册资本	经营范围	持股比例
12	广东粤电靖海发电有限公司	广东省揭阳市	291,927.2	电力生产及电站建设	65%
13	广东粤电湛江风力发电有限公司	广东省湛江市	34,611	新能源开发及电力生产	70%
14	广东粤电徐闻风力发电有限公司	广东省湛江市	17,319	电力生产及电站建设	70%
15	广东粤电雷州风力发电有限公司	广东省湛江市	10,980.39	电厂建设及电力项目技术支持项目	85.61%
16	广东粤电安信电力检修安装有限公司	广东省东莞市	2,000	提供检修及安装服务	100%
17	广东粤电虎门发电有限公司	广东省东莞市	15,000	电力生产及电站建设	60%
18	广东粤电博贺煤电有限公司	广东省茂名市	620,089.14	煤炭码头建设, 电厂建设, 电力项目技术咨询和服务	67%
19	广东粤电花都天然气热电有限公司	广东省广州市	28,700	电力生产及电站建设	65%
20	广东粤电大埔发电有限公司	广东省梅州市	104,000	电力生产及电站建设	100%
21	广东省风力发电有限公司	广东省广州市	83,651.29	新能源开发及电力生产	100%
22	广东粤电石碑山风能开发有限公司	广东省揭阳市	23,170	电力生产及电站建设	70%
23	惠来风力发电有限公司	广东省揭阳市	2,000	风电生产及电站建设	70%
24	广东粤电电白风电有限公司	广东省茂名市	17,187.29	电厂建设及电力项目技术支持项目	70.91%
25	广东粤电阳江海上风电有限公司	广东省阳江市	45,500	新能源、海上风电项目的设计、开发、投资、建设	100%
26	临沧粤电能源有限公司	云南省临沧市	39,649	电力项目的投资、开发、建设和经营, 兼营电力相关业务	100%
27	广东粤电曲界风力发电有限公司	广东省湛江市	97,964	电厂建设、生产和经营	100%
28	广东粤电电力销售有限公司	广东省广州市	50,000	电力供应、节能技术推广服务、热力生产和供应	100%
29	广东粤电永安天然气热电有限公司	广东省肇庆市	10,000	电厂和热力管网建设, 电力项目技术咨询和服务	90%
30	广东粤电平远风电有限公司	广东省梅州市	14,900	电厂建设, 电力项目技术咨询和服务	100%

茂名 30.12% 的股权, 根据发行人与广东能源集团的协定, 广东能源集团委派的股东代表及董事在茂名臻能的股东会及董事会上行使表决权时, 与发行人委派的股东代表及董事保持一致行动, 因此发行人对能源茂名拥有控制权。另外, 根据上述发行人与广东能源集团的一致行动协议, 发行人对能源茂名直接持股 80% 的子公司广东粤电臻诚综合能源有限公司的表决权为 61.33%, 因此发行人对能源茂名综合拥有控制权。

序号	公司名称	注册地	注册资本	经营范围	持股比例
31	广东粤电和平风电有限公司	广东省河源市	13,700	电厂建设, 电力项目技术咨询和服务	100%
32	通道粤新风力发电有限公司	湖南省怀化市	10,650	风电建设、生产和经营	100%
33	湖南溆浦粤风新能源有限公司	湖南省怀化市	10,491	风力发电, 风电建设、生产和经营	100%
34	广西武宣粤风新能源有限公司	广西壮族自治区	9,652	风力、太阳能、生物质等新能源的设计、开发、建设和运营	100%
35	惠州平电综合能源有限公司	广东省惠州市	2,000	电力供应、销售	45%
36	广东粤电臻诚综合能源有限公司	广东省茂名市	2,000	电力供应、销售	37.23%
37	广东粤电珠海海上风电有限公司	广东省珠海市	6,500	新能源、海上风电项目的设计、开发、投资、建设	100%
38	广东粤电滨海湾能源有限公司	广东省东莞市	27,000	电力供应、销售	100%
39	广东粤电大亚湾综合能源有限公司	广东省惠州市	2,200	电力	80%
40	广东粤电启明能源有限公司	广东省深圳市	2,000	电力	100%

发行人主要子公司详细情况如下：

（1）深圳市广前电力有限公司

广前电力成立于1998年，注册地在深圳，注册资本为103,029.25万元，主营业务为电力生产及电站建设，目前主要经营深圳前湾LNG电厂，装机容量为117万千瓦，发行人持有该公司100%股权。

截至2019年末，广前电力总资产为174,577.65 万元、净资产为154,681.19 万元，2019年实现营业收入160,038.79万元、营业利润29,136.43万元、净利润21,909.09万元。

截至2020年6月末，广前电力总资产为173,426.56万元、净资产为147,930.98万元，2020年1-6月实现营业收入76,699.85万元、营业利润17,763.78万元、净利润13,127.90万元。

（2）广东惠州平海发电厂有限公司

平海公司成立于2006年，注册地在惠州，注册资本为137,000万元，主营业务为电力生产及电站建设，目前主要经营惠州平海电厂，装机容量为200万千瓦，发行人持有该公司45%股权。

截至2019年末，平海公司总资产为516,475.20万元、净资产为193,641.12万元，2019年实现营业收入302,913.68万元、营业利润52,661.95万元、净利润21,070.51万元。

截至2020年6月末，平海公司总资产为541,461.43万元、净资产为222,604.32万元，2020年1-6月实现营业收入144,300.99万元、营业利润32,480.33万元、净利润24,218.68万元。

（3）广东惠州天然气发电有限公司

惠州天然气成立于2004年，注册地在惠州，注册资本为149,934.75万元，主营业务为电力生产及电站建设，目前主要经营惠州LNG电厂，装机容量为255万千瓦，发行人持有该公司67%股权。

截至2019年末，惠州天然气总资产为397,799.08万元、净资产为210,786.76万元，2019年实现营业收入423,469.16万元、营业利润42,706.71万元、净利润32,018.23万元。

截至2020年6月末，惠州天然气总资产为379,279.72万元、净资产为214,313.29万元，2020年1-6月实现营业收入187,019.39万元、营业利润38,954.36万元、净利润30,069.15万元。

（4）广东红海湾发电有限公司

红海湾公司成立于2004年，注册地在汕尾市，注册资本为274,975万元，主营业务为电力生产及电站建设，目前主要经营汕尾电厂，装机容量为252万千瓦，发行人持有该公司65%股权。

截至2019年末，红海湾公司总资产为612,722.49万元、净资产为356,982.65万元，2019年实现营业收入384,184.62万元、营业利润57,651.23万元、净利润43,473.12万元。

截至2020年6月末，红海湾总资产为594,306.80万元、净资产为333,320.59万元，2020年1-6月实现营业收入163,067.49万元、营业利润20,962.32万元、净利润15,259.99万元。

（5）湛江电力有限公司

湛江电力成立于1995年，注册地在湛江，注册资本为287,544万元，主营业务为电力生产及电站建设，目前主要经营湛江电厂和控股湛江宇恒电力检修安装有限公司，装机容量为132万千瓦，发行人持有该公司76%的股权。

截至2019年末，湛江电力总资产为429,428.54万元、净资产为412,251.27万元，2019年实现营业收入186,031.89万元、营业利润32,189.56万元、净利润28,316.07万元。

截至2020年6月末，湛江电力总资产为437,095.49万元、净资产为408,930.07万元，2020年1-6月实现营业收入77,067.11万元、营业利润为12,707.58万元、净利润9,451.05万元。

（6）广东粤电靖海发电有限公司

靖海公司成立于2005年，注册地在揭阳，注册资本为291,927.2万元，主营业务为电力生产及电站建设，目前主要经营惠来电厂，装机容量为320万千瓦，发行人持有该公司65%的股权。

截至2019年末，靖海公司总资产为843,010.33万元、净资产为381,839.85万元，2019年实现营业收入479,667.95万元、营业利润55,528.29万元、净利润41,572.65万元。

截至2020年6月末，靖海公司总资产为816,160.65万元、净资产为368,335.88万元，2020年1-6月实现营业收入209,443.51万元、营业利润32,137.51万元、净利润23,481.91万元。

3、合营企业和联营企业

截至2020年6月末，发行人合营、联营企业的基本情况如下表所示：

表：发行人主要合营、联营公司情况表

单位：万元

序号	公司名称	注册地	注册资本	经营范围	直接持股比例
合营企业					
1	广东省电力工业燃料有限公司	广东省广州市	63,000	销售煤炭、焦炭、燃料油、润滑油等	50%
联营企业					
1	山西粤电能源有限公司	山西省太原市	100,000	投资煤炭、交通行业，煤炭在港口堆存、装卸等	40%
2	广东能源集团财务有限公司	广东省广州市	300,000	经营中国银行业监督管理委员会依照有关法律、行政法规和其他规定批准的业务，经营范围以批准文件所列的为准	25%
3	国能粤电台山发电有限公司	广东省台山市	466,950	电力项目的投资、开发、建设和经营等	20%
4	广东粤电航运有限公司	广东省深圳市	246,580	国内沿海普通货船运输；国际船舶普通货物运输；国内商业、物资供销业（不含专营、专控、专卖商品）；港口拖轮作业（凭相关许可证从事经营）	35%

5	广东粤电控股西部投资有限公司	广东省广州市	84,740	以自有资产对电力及其相关项目、能源项目进行投资	26%
6	华能汕头风力发电有限公司	广东省汕头市	19,419	风力发电项目的投资建设及经营管理，提供电力项目咨询和相关服务	25%
7	阳山县江坑水电站	广东省清远市	2,284	水力发电	25%
8	阳山中心坑电力有限公司	广东省清远市	1,515	电力销售、水力发电	40%
9	广东能源财产保险自保有限公司	广东省广州市	50,000	保险业务	49%
10	云南能投威信能源有限公司	云南省威信县	227,730	煤炭、电力项目投资、开发、建设、生产经营	19.55%

发行人重要合营及联营企业情况如下：

（1）山西粤电能源有限公司

山西粤电能源有限公司于2006年6月26日在山西太原市注册成立，注册资本100,000万人民币，股东分别为广东电力发展股份有限公司（出资比例40%）、广东省能源集团有限公司（出资比例60%）。经营范围为以自有资金投资电力、采矿、新能源、交通运输、仓储、燃气、水利行业。（依法须经批准的项目，经相关部门批准后方可开展经营活动）。

截至2019年末，山西粤电能源有限公司总资产451,234.40万元，总负债39,549.72万元，所有者权益411,684.68万元，2019年度山西粤电能源有限公司实现营业收入725.11万元，净利润61,001.92万元。

截至2020年6月末，山西粤电能源有限公司总资产486,787.05万元，总负债53,178.96万元，所有者权益433,608.09万元，2020年1-6月山西粤电能源有限公司实现营业收入499.24万元，净利润26,923.41万元。

（2）广东国华粤电台山发电有限公司

广东国华粤电台山发电有限公司于2001年3月28日在广东省台山市注册成立，注册资本466,950.00万人民币，股东分别为中国神华能源股份有限公司（出资比例80%）、广东电力发展股份有限公司（出资比例20%）。经营范围包括：经批准的规划容量发电机组的投资、建设、生产、运营；售电业务；合同能源管理；热力生产和供应；冷气供应；水的生产和供应；新能源和分布式能源技术开发、项目投资、建设及运营；节能技术开发、推广服务；输配电投资建设、运营及管理服务；电力设备、热力设备和输配网设计、施工、维修维护及相关应用数据的集成、开发及应用；码头和其他港

口设施经营；在港区内从事货物装卸经营；碳资源开发、利用（不含开采、勘探）；发电合同转让；可再生能源研究、开发及应用；粉煤灰、炉渣、脱硫石膏利用与销售；房屋租赁；技术咨询、转让和培训服务；信息服务和市场开发。（依法须经批准的项目，经相关部门批准后方可开展经营活动）

截至2019年末，广东国华粤电台山发电有限公司总资产1,214,241.30万元，总负债171,476.93万元，所有者权益1,042,764.37万元；2019年度广东国华粤电台山发电有限公司实现营业收入654,985.45万元，净利润58,052.16万元。

截至2020年6月末，广东国华粤电台山发电有限公司总资产1,217,536.10万元，总负债227,720.92万元，所有者权益989,815.18万元，2020年1-6月广东国华粤电台山发电有限公司实现营业收入270,066.18万元，净利润20,118.95万元。

(3) 广东能源集团财务有限公司

广东能源集团财务有限公司，原名广东万家乐集团财务公司，成立于1999年3月12日。2006年，发行人与控股股东粤电集团及广东省沙角（C厂）发电公司共同收购广东万家乐集团财务公司100%的股权，并更名组建广东粤电财务有限公司，后更名为广东能源集团财务有限公司。

截至2019年末，广东能源集团财务有限公司总资产2,044,289.35万元，总负债1,652,866.39万元，所有者权益391,422.96元；2019年度广东能源集团财务有限公司实现营业收入71,398.20万元，净利润30,829.26万元。

截至2020年6月末，广东能源集团财务有限公司总资产2,165,605.61万元，总负债1,782,472.04万元，所有者权益383,133.57万元，2020年1-6月广东能源集团财务有限公司实现营业收入34,361.30万元，净利润20,945.37万元。

(4) 广东粤电航运有限公司

广东粤电航运有限公司，成立于2005年5月18日。经营范围包括国内沿海普通货船运输；国际船舶普通货物运输；国内商业、物资供销业（不含专营、专控、专卖商品）；港口拖轮作业（凭相关许可证从事经营）。

截至2019年末，广东粤电航运有限公司总资产297,875.69万元，总负债169,627.24万元，所有者权益128,248.45元；2019年度广东粤电航运有限公司实现营业收入

152,575.70万元，净利润-136,055.61万元。亏损主要系粤电航运受国际航运市场低迷、运价波动下降、运营成本上涨等因素影响，相关长期资产的经济绩效低于预期而出现减值迹象，粤电航运计提资产减值准备产生经营亏损人民币1,360,556,144元。

截至2020年6月末，广东粤电航运有限公司总资产276,794.41万元，总负债159,298.36万元，所有者权益117,496.06万元，2020年1-6月广东粤电航运有限公司实现营业收入43,561.30万元，净利润-5,383.10万元。

五、发行人董事、监事及高级管理人员的基本情况

（一）现任董事、监事及高级管理人员基本情况

截至本募集说明书摘要签署日，发行人董事、监事和高级管理人员基本情况如下：

表：发行人现任董事、监事及高级管理人员基本情况

职务	姓名	性别	现任职务	任职起始日期
董事	王进	男	董事长、董事	董事任职起始日期：2017/9/18； 董事长任职起始日期： 2018/6/11
	饶苏波	男	董事	2017/9/18
	文联合	男	董事	2017/9/18
	陈泽	男	董事	2017/9/18
	李方吉	男	董事	2018/6/28
	郑云鹏	男	董事	2018/6/28
	阎明	男	董事	2019/2/21
	李葆冰	男	董事	2019/11/19
	梁培露	男	职工董事	2019/8/2
	毛庆汉	男	董事	2019/8/2
	沙奇林	男	独立董事	2014/5/20
	沈洪涛	女	独立董事	2016/5/20
	王曦	男	独立董事	2016/5/20
	马晓茜	男	独立董事	2017/9/18
	尹中余	男	独立董事	2017/9/18
监事	张德伟	男	监事会主席	2012/8/14
	施燕	女	监事	2019/11/19
	朱卫平	男	独立监事	2014/5/20
	江金锁	男	独立监事	2014/5/20
	胡锦涛培	男	职工监事	2020/12/23
	黎清	男	职工监事	2014/5/20
高管人员	郑云鹏	男	总经理	2018/6/11

职务	姓名	性别	现任职务	任职起始日期
	唐永光	男	副总经理	2019/11/28
	刘维	男	副总经理、财务负责人、董事会秘书	董事会秘书任职起始日期：2006/10/24；副总经理、财务负责人任职起始日期：2017/9/18

注：2018年6月11日，粤电力召开第九届董事会第四次会议，审议通过了《关于选举公司董事长的议案》、《关于变更公司部分董事的议案》、《关于聘任公司总经理的议案》等四个议案。因工作变动原因，黄镇海先生、姚纪恒先生不再担任公司董事等各项职务，会议选举王进为公司新任董事长，聘任郑云鹏为公司新任总经理，审议通过了将郑云鹏、李方吉作为新任董事候选人提交公司股东大会选举。

2018年6月11日，粤电力召开第九届监事会第三次会议，审议通过了《关于变更公司部分监事的议案》。因工作变动原因，赵丽女士不再担任公司监事等，会议审议通过了将李葆冰作为新任监事候选人提交公司股东大会选举。

2018年6月28日，粤电力召开2018年第三次临时股东大会，审议通过了《关于变更公司部分董事的议案》、《关于变更公司部分监事的议案》等两个议案。会议选举郑云鹏、李方吉为公司新任董事，选举李葆冰为公司新任监事。

2019年1月25日，粤电力召开第九届董事会第七次会议，审议通过了《关于变更公司董事的议案》。因工作变动原因，周喜安先生不再担任公司董事职务，审议通过了将阎明作为新任董事候选人提交公司股东大会选举。2019年2月21日，粤电力召开2019年第一次临时股东大会，审议通过了《关于变更公司董事的议案》，选举阎明为公司新任董事。

2019年7月8日，粤电力召开第九届董事会2019年第四次通讯会议，审议通过了《关于变更公司董事的议案》。张雪球先生不再担任公司董事职务，同意推荐毛庆汉先生为公司第九届董事会董事候选人并提交公司股东大会选举。2019年8月2日，粤电力召开2019年第二次临时股东大会，审议通过了《关于变更公司董事的议案》，选举毛庆汉为公司新任董事。

2019年8月2日，粤电力发布《关于职工董事变更的公告》，陈昌来先生因工作变动，不再担任公司职工董事职务。经公司职工民主选举梁培露先生为公司第九届董事会职工董事。

2019年9月25日，粤电力发布了《关于部分董事、监事离任的公告》，因工作变动，温淑斐女士不再担任公司第九届董事会董事、董事会预算委员会委员及董事会审计委员会委员职务；李葆冰先生不再担任公司第九届监事会监事职务。

2019年10月30日，粤电力发布《关于副总经理杨选兴先生去世的公告》，副总经理杨选兴先生于2019年10月28日当日上午不幸去世。

2019年10月29日，粤电力召开第九届董事会2019年第五次通讯会议，审议通过了《关于变更董事的议案》，董事会同意推荐李葆冰先生为公司第九届董事会董事候选人。2019年10月29日，粤

电力召开第九届监事会2019年第二次通讯会议，审议通过了《关于变更监事的议案》，同意推荐施燕女士为公司第九届监事会监事候选人。粤电力召开2019年第四次临时股东大会，审议通过了《关于变更公司董事的议案》及《关于变更监事的议案》，选举李葆冰先生为公司第九届董事会董事，选举施燕女士为公司第九届监事会监事。

2019年11月29日，粤电力召开第九届董事会2019年第六次通讯会议，审议通过了《关于聘任公司副总经理的议案》。同意聘任唐永光先生为公司副总经理。

2020年8月14日，粤电力发布《关于职工监事变更的公告》，因工作变动，林伟丰先生不再担任公司职工监事职务，但仍在公司分支机构沙角A电厂担任财务部部长职务。根据公司《章程》相关规定，经公司职工民主选举李建文先生为公司第九届监事会职工监事。

2020年9月17日，粤电力发布《关于董事会、监事会延期换届的提示性公告》，鉴于新一届董事会、监事会候选人的提名准备工作尚未全部完成，公司董事会和监事会换届选举将延期举行，董事会各专门委员会和高级管理人员的任期亦相应顺延。

2020年10月31日，粤电力发布《关于副总经理离任的公告》，副总经理刘辉女士已到达法定退休年龄。自2020年11月1日起，刘辉女士不再继续担任公司副总经理职务，离任后不再担任公司及公司子公司任何职务。

2020年12月23日，粤电力发布《关于职工监事变更的公告》，职工监事李建文先生因工作变动，不再担任公司职工监事职务。根据公司《章程》相关规定，经公司职工民主选举胡锦涛培先生为公司第九届监事会职工监事，任期自公告之日起至第九届监事会届满之日止。

（二）现任董事、监事及高级管理人员简历

1、董事

王进先生，1963年5月出生。南京工学院工学学士，暨南大学高级管理人员工商管理硕士。高级工程师。现任广东省能源集团有限公司副总工程师，广东电力发展股份有限公司党委书记、董事长、本部党支部书记。曾任韶关发电厂锅炉检修车间主任，珠海发电厂筹建处工程技术部部长，珠海发电厂副厂长，广珠发电有限责任公司常务副总经理兼珠海发电厂有限公司总经理，广东珠海金湾发电有限公司总经理、党委书记，广珠发电有限责任公司总经理，广东省粤电集团有限公司副总工程师兼经营管理部部长、党支部书记，兼任广东电力发展股份有限公司董事。

饶苏波先生，1964年5月出生。重庆大学工学学士，中央党校研究生。高级工程师（教授级）。现任广东省能源集团有限公司安全总监、副总工程师。曾任韶关发电厂副总工程师，广东省电力集团公司生技处副处长，广东省粤电资产经营有限公司生

技安监部部长，广东省粤电集团有限公司生技安监部部长、副总工程师兼沙角A电厂厂长、党委书记，广东省粤电集团有限公司副总工程师、安全监察及生产技术部部长、党支部书记兼粤电电力及信息技术中心筹备组组长。

文联合先生，1968年10月出生。哈尔滨工业大学硕士研究生毕业。高级工程师（教授级）。现任广东省能源集团有限公司副总工程师兼经营管理部部长、党支部书记。曾任广东省粤电集团有限公司生技安监部副部长，广东红海湾发电有限公司总经理、党委书记，广东省粤电集团有限公司副总工程师兼战略发展部部长、党支部书记。

陈泽先生，1969年1月出生。重庆大学本科学历，华中科技大学管理学博士学位。高级经济师，企业法律顾问（执业资格）。现任广东省能源集团有限公司总法律顾问、董事会秘书、法律事务与资本运营部部长、党支部书记。曾任广东省粤电集团有限公司综合部副部长、资本运营与法律事务部部长，广东粤电航运有限公司总经理、党支部书记。

李方吉先生，1967年11月出生。北京水利电力经济管理学院本科学历，天津大学工程硕士学位。高级工程师。现任广东省能源集团有限公司副总工程师兼战略发展部部长、党支部书记。曾任深圳市能源总公司工程师，深圳市前湾电力发展有限公司总经理助理、副总经理，深圳市广前电力有限公司总经理助理、工会主席、副总经理、总经理、党委书记，广东粤电靖海发电有限公司党委书记、总经理。

郑云鹏先生，1968年10月出生。华南理工大学学士，暨南大学工商管理硕士。高级工程师。现任广东电力发展股份有限公司党委副书记、董事、总经理、本部党支部副书记。曾任广东省粤电资产经营有限公司战略发展部副部长，广东省粤电集团有限公司战略发展部副部长，广东省粤电集团有限公司战略发展部部长、党支部书记兼广东粤电环保工程管理分公司总经理，黄埔发电厂厂长、党委书记、粤华发电公司总经理，广东粤电天然气有限公司总经理、党支部书记。

阎明先生，1971年10月出生。东北电力学院本科学历。高级工程师。现任广东省能源集团有限公司综合部部长、党支部书记。曾任广东红海湾发电有限公司运行部副部长、燃料部副部长（主持全面工作）、生产经营部部长、副总经理，广东省粤电集团公司经营管理部副部长、综合部部长，广东粤电电力销售有限公司总经理、党支部书记。

李葆冰先生，1974年9月出生。西安交通大学硕士研究生毕业。高级经济师、高级国际财务管理师。现任广东省能源集团有限公司财务部部长、党支部书记。曾任广州市岭南国际企业集团公司预算财务部总经理助理、资产经营部总监，广东粤电财务有限公司投资部经理、副总经理兼深圳天鑫保险经纪有限公司总经理，广东省粤电集团有限公司财务部副部长。

梁培露先生，1964年10月出生。函授本科毕业，工学学士。高级工程师。现任广东电力发展股份有限公司沙角A电厂党委书记、厂长兼广东粤电滨海湾能源有限公司总经理、党支部书记。曾任沙角发电总厂A厂汽机维修主任、沙角A电厂生安部部长、沙角A电厂副厂长等职务。

毛庆汉先生，1974年10月出生。湖南大学学士，华南理工大学工程硕士。工程师。曾任广州发电厂西村热电厂党总支部书记、厂长，广州发电厂副总经理，广州发电厂有限公司党总支部书记，广州市旺隆热电有限公司党总支部书记、总经理，广州发展集团股份有限公司安全总监兼安健环管理部总经理，广州发展电力集团有限公司党委书记、总经理。

沙奇林先生，1960年10月出生。武汉工学院硕士。一级律师。现任广东南国德赛律师事务所律师，广州市人民政府重大行政决策专家（金融财政组），广州律师协会金融证券专业委员会委员，兼任广东电力发展股份有限公司独立董事等职务。曾任武汉工学院（现武汉理工大学）副教授，中国寰岛集团公司投资与发展部负责人、集团副总工程师、境外上市领导小组综合组长。

沈洪涛女士，1967年8月出生。厦门大学管理学博士。教授，博士生导师。现任暨南大学会计学系教授，兼任中国会计学会理事、广东省会计学会常务理事，《China Journal of Accounting Studies》、《会计研究》编委、广晟有色金属股份有限公司、广州市广百股份有限公司、广东电力发展股份有限公司独立董事。曾任广东省人民政府副主任科员、普华永道国际会计公司咨询顾问、暨南大学国际学院副院长。

王曦先生，1970年4月出生。中山大学经济学博士。教授，博士生导师，珠江学者特聘教授。现任中山大学岭南学院教授、中山大学经济研究所所长，兼任中国社科院《世界经济》编委、中国国际金融学会副秘书长、常务理事、中国世界经济学会常务理事、广东省人大常委会财经咨询专家、棕榈园林股份有限公司、广州证券股份有

限公司、珠海农商银行、广东电力发展股份有限公司独立董事。曾任中国农业银行广东省分行干部、海南省信托投资公司投资部经理、中山大学岭南学院金融系副主任、国际商务系主任、副院长。

马晓茜先生，1964年3月出生。华南理工大学工程热物理博士。教授。现任华南理工大学电力学院重点实验室主任，兼任广州市能源学会理事长、广州环保投资集团有限公司外部董事、广州发展集团股份有限公司独立董事。曾任华南理工大学电力学院系主任、副院长。

尹中余先生，1969年2月出生。西北农业大学农村金融专业硕士。现任长城证券并购部总经理。曾任国泰君安并购业务董事、上海隆瑞投资顾问公司执行董事。

2、监事

张德伟先生，1961年1月出生。广州师范学院理学学士，暨南大学工商管理硕士。高级经济师。现任广东省能源集团有限公司纪委副书记、总审计师、审计部部长、党支部书记、广东电力发展股份有限公司监事会主席。曾任广东电力发展股份有限公司总经理办公室主任、董事会事务部经理兼董事会秘书、广东省粤电资产经营有限公司董事会工作部副部长、广东省粤电集团有限公司董事会工作部副部长，董事会及法律事务部副部长，资本运营与法律事务部副部长，审计与监事会工作部部长、党支部书记。

施燕女士，1977年12月出生。中山大学硕士研究生毕业。高级会计师。现任广东省能源集团有限公司财务部综合分部经理。曾任广东省粤电集团有限公司财务部成本核算分部专责、主任专责、综合分部经理。

朱卫平先生，1957年5月出生。暨南大学经济学博士。现任暨南大学产业经济研究院教授，博士生导师，兼任中国工业经济学会副理事长、广东经济学会副会长，珠江实业和广晟有色独立董事，广东电力发展股份有限公司独立监事。

江金锁先生，1968年3月出生。暨南大学管理学博士。教授、注册会计师。现任广东金融学院会计系副主任，广州市注册会计师协会会员，广东电力发展股份有限公司独立监事。

胡锦涛培先生，男，1963年4月出生，函授大专毕业，工程师，现任沙角A电厂纪检部部长。曾任沙角A发电总厂A厂维修部热工专业第一工程师、沙角A电厂维修部物资

分部主任、沙角 A 电厂经营部物资采购分部主任、沙角A电厂多种经营公司副总经理、沙角A电厂东莞市虎门金帆实业总公司总经理、沙角A电厂后勤服务部部长等职务。

黎清先生，1977年5月出生。上海财经大学经济学学士。高级会计师。现任广东电力发展股份有限公司职工监事、审计部部长。曾任云浮发电厂财务部会计，广东粤泷发电有限责任公司财务部部长助理。

3、高级管理人员

郑云鹏先生，见上“董事”简历。

唐永光先生，1962年12月出生。重庆大学工学学士。高级工程师。现任广东电力发展股份有限公司副总经理。曾任黄埔发电厂锅炉技术员，广东省电力工业局生技处高级工程师，广东省粤电集团有限公司生技安监部安监分部经理，韶关发电厂党委委员、副厂长，沙角C电厂党委委员、副厂长，广东省粤电集团有限公司生技安监部副部长，广东省能源集团有限公司安全监察及生产技术部副部长。

刘维先生，1979年4月出生。中南财经政法大学金融学专业本科毕业。经济师。现任广东电力发展股份有限公司副总经理、财务负责人、董事会秘书，兼任董事会事务部经理。曾任广东电力发展股份有限公司财务部专责、董事会事务部专责、主办、公司证券事务代表。

（三）现任董事、监事及高级管理人员在其他单位主要兼职情况

截至本募集说明书摘要签署日，发行人董事、监事及高级管理人员在股东单位及其他单位主要任职情况如下：

表：发行人董事、高级管理人员在股东单位主要任职情况

任职人员姓名	股东单位名称	在股东单位担任的职务
饶苏波	广东省能源集团有限公司	副总工程师
饶苏波		安全总监
文联合		副总工程师
文联合		经营部部长、党支部书记
陈泽		总法律顾问、董事会秘书、法律事务与资本运营部部长、党支部书记
李方吉		副总工程师兼战略发展部部长、党支部书记
阎明		综合部部长、党支部书记

李葆冰		财务部部长、党支部书记
张德伟		审计部部长、党支部书记
张德伟		纪委副书记
张德伟		总审计师
施燕		财务部综合分部经理
毛庆汉	广州发展电力集团有限公司	执行董事

表：发行人董事、高级管理人员在其他单位主要任职情况

任职人员姓名	兼职单位名称	兼职单位职务
王进	茂名臻能热电有限公司	董事长
	广东粤华发电有限责任公司	董事长
	广东红海湾发电有限公司	董事长
	广东粤电靖海发电有限公司	董事
	广东惠州天然气发电有限公司	董事长
	贵州粤黔电力有限责任公司	董事长
	广东珠海金湾发电有限公司	董事长
	珠海经济特区广珠发电有限责任公司	董事长
饶苏波	广东省韶关粤江发电有限责任公司	董事长
	广东粤电云河发电有限公司	董事长
	北方联合电力有限责任公司	董事
	粤电投资有限公司	董事长
	天生桥一级水电开发有限责任公司	董事长
文联合	广东电力交易中心有限责任公司	董事
	广州电力交易中心有限责任公司	董事
	广东省珠海发电厂有限公司	董事长
	粤电投资有限公司	董事
陈泽	广东海运股份有限公司	董事长
	广东粤电靖海发电有限公司	董事长
	广东粤电发能投资有限公司	执行董事
	天生桥一级水电开发有限责任公司	董事
	广东阳江港港务股份有限公司	董事长
李方吉	广东粤电新会发电有限公司	董事长
	广东粤电中山热电厂有限公司	董事长
	广东粤电华清煤气联合循环发电有限公司	董事长
	阳江核电有限公司	董事
	台山核电产业投资有限公司(台山核电合营有限公司)	董事
	广东粤电控股西部投资有限公司	董事
郑云鹏	广东粤电花都天然气热电有限公司	董事长

	广东粤电博贺煤电有限公司	董事长
	深圳市广前电力有限公司	执行董事
	广东粤电滨海湾能源有限公司	执行董事
	广东粤电大亚湾综合能源有限公司（暂定名）	董事长
阎明	广东粤电置业投资有限公司	执行董事
李葆冰	广东粤电靖海发电有限公司	监事会主席
	广东省电力开发有限公司	监事会主席
	南方电网综合能源有限公司	监事
	粤电集团贵州有限公司	董事
	广东能源集团财务有限公司	董事长
	广东粤电融资租赁有限公司	董事长
梁培露	广东粤电财产保险自保有限公司	董事长
	广东粤电虎门发电有限公司	董事长、总经理
毛庆汉	广东粤电滨海湾能源有限公司	总经理
	广州发展电力企业有限公司	执行董事
沙奇林	广州广能投资有限公司	执行董事
	广东南国德赛律师事务所	一级律师、合伙人
沈洪涛	暨南大学会计系	教授
	广晟有色金属股份有限公司	独立董事
	广州越秀金融控股集团股份有限公司	独立董事
	广州市广百股份有限公司	独立董事
王曦	中山大学岭南学院	教授
	棕榈园林股份有限公司	独立董事
	广州证券股份有限公司	独立董事
	珠海农村商业银行股份有限公司	独立董事
尹中余	长城证券股份有限公司	并购部总经理
马晓茜	华南理工大学电力学院省重点实验室	主任
	广州环保投资集团有限公司	外部董事
	广州发展集团股份有限公司	独立董事
张德伟	广东红海湾发电有限公司	董事
	阳江核电有限公司	监事会主席
	台山核电产业投资有限公司（台山核电合营有限公司）	监事
施燕	广东粤电控股西部投资有限公司	监事
	广东粤电花都天然气热电有限公司	监事
	湛江电力有限公司	监事会召集人
朱卫平	暨南大学产业经济研究院	教授、院长
	广晟有色金属股份有限公司	独立董事
江金锁	广东金融学院	教授、系副主任
黎清	广东粤电博贺煤电有限公司	监事会主席

	临沧粤电能源有限公司	监事
	南方海上风电联合开发有限公司	监事
	广东粤电永安天然气热电有限公司	监事会主席
	云南能投威信能源有限公司	监事会召集人
唐永光	广东省电力工业燃料有限公司	董事
	湛江电力有限公司	董事
	湛江中粤能源有限公司	董事长
	广东粤电靖海发电有限公司	董事
	广东红海湾发电有限公司	副董事长
	广东惠州平海发电厂有限公司	副董事长
	广东粤电控股西部投资有限公司	董事
	广东省韶关粤江发电有限责任公司	副董事长
	广东粤电新会发电有限公司	董事
	广东粤电中山热电厂有限公司	董事
	广东粤电华清煤气化联合循环发电有限公司	董事
刘维	广东省风力发电有限公司	董事
	广东能源集团财务有限公司	董事
	广东惠州天然气发电有限公司	董事
	广东粤电靖海发电有限公司	董事
	广东红海湾发电有限公司	董事
	广东粤电电力销售有限公司	董事
	广东粤电财产保险自保有限公司	董事
	广东粤电航运有限公司	监事会召集人
	深圳市创新投资集团有限公司	监事
	广东粤嘉电力有限公司	副董事长

（四）董事、监事及高级管理人员持有发行人股权和债券的情况

截至报告期末，发行人董事文联合持有发行人2,830股股票。除此之外，发行人其他董事、监事及高级管理人员不持有广东电力发展股份有限公司股权和债券。

（五）发行人董事、监事及高级管理人员被监管部门采取行政处罚或监管措施的情况

截至本募集说明书摘要签署日，发行人董事、监事及高级管理人员不存在被监管部门采取行政措施或监管处罚的情况。

六、公司治理结构

（一）公司治理结构及其运行情况

公司按照《中华人民共和国公司法》等有关法律法规的要求，不断完善公司治理结构，强化内部管理，规范公司经营运作。根据《广东电力发展股份有限公司章程》，发行人设立股东大会、董事会、监事会和管理层，董事会下设战略发展委员会、提名委员会、预算委员会、审计委员会、薪酬与考核委员会等专业委员会，形成决策、监督和执行相分离的管理体系。公司治理结构图如下

图：发行人公司治理结构图

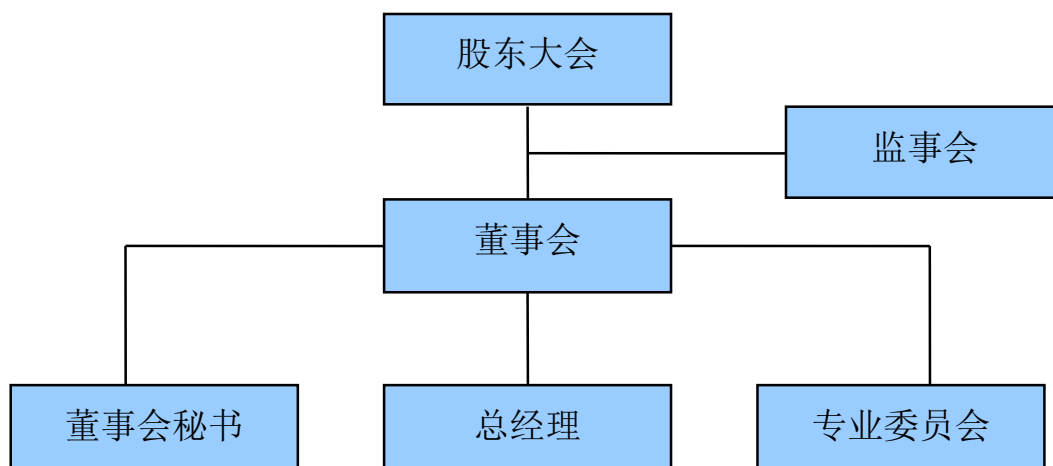

公司严格按照《中华人民共和国公司法》、《中华人民共和国证券法》、《上市公司治理准则》、《关于在上市公司建立独立董事制度的指导意见》、深圳证券交易所的相关要求，不断推进公司体制改革和管理创新，完善公司法人治理，加强公司制度建设，提升公司的整体形象，始终以“公司和全体股东利益最大化”为出发点，公平对待全体股东，确保为股东带来长期、稳定、增长的回报。

1、股东大会

股东大会是公司的权力机构，依法行使下列职权：

- (1) 决定公司的经营方针和投资计划；
- (2) 选举和更换非由职工代表担任的董事、监事，决定有关董事、监事的报酬事项；
- (3) 审议批准董事会报告；
- (4) 审议批准监事会报告；
- (5) 审议批准公司的年度财务预算方案、决算方案；

- (6) 审议批准公司的利润分配方案和弥补亏损方案；
- (7) 对公司增加或者减少注册资本作出决议；
- (8) 对发行公司债券作出决议；
- (9) 对公司合并、分立、解散、清算或者变更公司形式作出决议；
- (10) 修改公司章程；
- (11) 对公司聘用、解聘会计师事务所作出决议；
- (12) 审议批准公司章程第四十二条规定的担保事项；
- (13) 审议公司股东未能以现金归还其侵占公司资产时，以该股东直接或间接持有的本公司股份抵偿的方案；
- (14) 审议公司在一年内购买、出售重大资产超过公司最近一期经审计总资产30%的事项和其他重大交易事项，所指重大交易是指：
 - 1) 交易金额在人民币3000万元以上且占公司最近一期经审计净资产值绝对值5%以上的关联交易；
 - 2) 交易涉及的资产总额占公司最近一期经审计总资产的20%以上的交易（该交易涉及的资产总额同时存在帐面值和评估值的，以较高者作为计算数据）；
 - 3) 交易标的（如股权）在最近一个会计年度相关的主营业务收入占公司最近一个会计年度经审计主营业务收入的20%以上，且绝对金额超过5000万元的交易；
 - 4) 交易标的（如股权）在最近一个会计年度相关的净利润占公司最近一个会计年度经审计净利润的20%以上，且绝对金额超过500万元的交易；
 - 5) 交易的成交金额（含承担债务和费用）占公司最近一期经审计净资产20%以上，且绝对金额超过5000万元的交易；
 - 6) 交易产生的利润占公司最近一个会计年度经审计净利润的20%以上，且绝对金额超过500万元的交易；
 - 7) 其他不在董事会决定权限范围内的交易行为；
- (15) 审议批准变更募集资金用途事项；

(16) 审议股权激励计划；

(17) 审议法律、行政法规、部门规章或公司章程规定应当由股东大会决定的其他事项。

(18) 上述股东大会的职权不得通过授权的形式由董事会或其他机构和个人代为行使。

2、董事会

公司设立董事会。董事会由15名董事组成，其中独立董事人数不少于三分之一；设董事长1人，副董事长1人。董事会设1名职工董事，职工董事由公司职工通过职工代表大会、职工大会或者其他形式民主选举产生。

董事由股东大会选举或更换，任期3年。董事任期届满，可连选连任。董事会对股东大会负责，行使下列职权：

(1) 召集股东大会，并向股东大会报告工作；

(2) 执行股东大会的决议；

(3) 决定公司的经营计划和投资方案；

(4) 制订公司的年度财务预算方案、决算方案；

(5) 制订公司的利润分配方案和弥补亏损方案；

(6) 制订公司增加或者减少注册资本、发行债券或其他证券及上市方案；

(7) 拟订公司重大收购、收购本公司股票或者合并、分立、解散及变更公司形式的方案；

(8) 在股东大会授权范围内，决定公司对外投资、收购出售资产、资产抵押、对外担保事项、委托理财、关联交易等事项；

(9) 决定公司内部管理机构的设置；

(10) 聘任或者解聘公司经理、董事会秘书；根据经理的提名，聘任或者解聘公司副经理、财务负责人等高级管理人员，并决定其报酬事项和奖惩事项；

(11) 制订公司的基本管理制度；

(12) 制订公司章程的修改方案；

(13) 管理公司信息披露事项；

(14) 向股东大会提请聘请或更换为公司审计的会计师事务所；

(15) 听取公司经理的工作汇报并检查经理的工作；

(16) 考核公司董事及公司总经理、副总经理、财务负责人、董事会秘书等高级管理人员维护公司资金安全义务的履行情况，并对有关责任人视情节轻重给予不同处分和对负有严重责任董事向股东大会提出予以罢免的方案；

(17) 在发现公司控股股东或者实际控制人非法占用公司资产后一个月内决定采取司法诉讼及申请冻结包括公司控股股东或者实际控制人所持有或控制股份在内的各项资产以追回被非法占用资产的各项司法行动；

(18) 制订公司股东未能以现金归还其侵占公司资产时，以该股东直接或间接持有的本公司股份抵偿的方案；

(19) 法律、行政法规、部门规章或公司章程授予的其他职权。

董事会决定公司重大事项，应当事先听取公司党委的意见。

3、监事会

公司设监事会。监事会由6名监事组成，其中独立监事不得少于三分之一；监事会设主席1人，可以设副主席。监事会主席和副主席由全体监事过半数选举产生。监事会主席召集和主持监事会会议；监事会主席不能履行职务或者不履行职务的，由监事会副主席召集和主持监事会会议；监事会副主席不能履行职务或者不履行职务的，由半数以上监事共同推举一名监事召集和主持监事会会议。

监事会应当包括股东代表和适当比例的公司职工代表，其中职工代表的比例不低于1/3。监事会中的职工代表由公司职工通过职工代表大会、职工大会或者其他形式民主选举产生。监事会行使下列职权：

(1) 应当对董事会编制的公司定期报告进行审核并提出书面审核意见；

(2) 检查公司财务；

(3) 对董事、高级管理人员执行公司职务的行为进行监督，对违反法律、行政

法规、公司章程或者股东大会决议的董事、高级管理人员提出罢免的建议；

（4）当董事、高级管理人员的行为损害公司的利益时，要求董事、高级管理人员予以纠正；

（5）提议召开临时股东大会，在董事会不履行《公司法》规定的召集和主持股东大会职责时召集和主持股东大会；

（6）向股东大会提出提案；

（7）考核公司监事维护公司资金安全义务的履行情况，并对有关责任人视情节轻重给予不同处分和对负有严重责任监事向股东大会提出予以罢免的方案；

（8）依照《公司法》第一百五十二条的规定，对董事、高级管理人员提起诉讼；

（9）发现公司经营情况异常，可以进行调查；必要时，可以聘请会计师事务所、律师事务所等专业机构协助其工作，费用由公司承担。

4、总经理

公司设总经理1名，由董事会聘任或解聘。总经理每届任期3年，连聘可以连任。总经理对董事会负责，行使下列职权：

（1）主持公司的生产经营管理工作，组织实施董事会决议，并向董事会报告工作；

（2）组织实施公司年度经营计划和投资方案；

（3）拟订公司内部管理机构设置方案；

（4）拟订公司的基本管理制度；

（5）制定公司的具体规章；

（6）提请董事会聘任或者解聘公司副总经理、财务负责人；

（7）决定聘任或者解聘除应由董事会决定聘任或者解聘以外的负责管理人员；

（8）决定一个会计年度内公司预算外累计金额不高于人民币3000万元且预算外单项涉及金额不高于人民币500万元，或等值外汇范围内公司的对外投资、收购、出售以及其他经营活动；公司章程或董事会授予的其他职权。总经理列席董事会会议。总经理决定公司重大事项，应当事先听取公司党委的意见。

（二）内部控制制度的建立及运行情况

根据适用法律法规的相关规定，公司从业务管理、职能管理和岗位管理的角度出发，制定包括财务会计制度、采购制度、资产管理制度、工程项目管理制度、人力资源管理制度、行政管理制度、内部审计制度、担保管理制度、关联交易制度、投融资管理制度、子公司管理制度等在内的基本管理制度，对公司重大事项进行决策和管理。

1、财务会计制度

公司依照法律、行政法规和国家有关部门的规定，结合实际情况，对财务管理体系、预算管理制度作出明确规定，全面规范企业财务管理的各个方面，制定了《货币资金管理办法》、《应收应付款管理办法》、《资金支付联签管理办法》、《财务报账制度》、《成本费用管理》、《税务管理办法》、《会计工作规范》、《财务报告管理》、《经营分析管理》、《会计档案管理》、《预算管理》等一系列财务管理控制制度。

2、采购制度

为了有效控制采购成本、提高采购质量、杜绝暗箱采购，公司制定了《物资采购管理办法》、《招标管理办法》、《服务机构选聘管理办法》，通过公开、公正、公平方式对外采购。

3、资产管理制度

为确保公司的资产管理合规、有序，防止资产流失，确保资产安全，公司制定《办公用品管理办法》、《办公设备管理办法》、《固定资产管理办法》、《无形资产管理办法》、《产权管理办法》等制度。

4、工程项目管理制度

公司对外投资项目较多，为了确保各项目基建及生产经营期的有效内部控制，公司制定了《基本建设工程财务管理》、《基建项目管理办法》、《基建项目招标管理办法》、《基建项目投资合同管理办法》、《火电厂生产维护费管理标准》等制度。

5、人力资源管理制度

为适应公司的发展战略，发行人建立了符合现代企业制度要求的人力资源管理体系，充分发挥绩效考核机制对员工的激励作用，增强公司的凝聚力和竞争力，公司结

合实际情况，制定了《人力资源管理制度》，包括岗位部门规范、劳动合同管理实施细则、员工保密守则、毕业生招聘管理规定、员工调配管理暂行办法、新员工使用（见习）期培训实施办法、中层管理人员管理细则、高管后备人才管理办法等详细规定。

6、行政管理制度

为使公司行政管理规范化、制度化、科学化，提高行政管理的效率和质量，公司结合实际情况，制定了《员工年度绩效考核办法（试行）》、《文明办公和办公室管理若干规定》、《公章使用管理办法》、《档案管理标准》等制度。

7、内部审计制度

按照国家财经法规以及上市公司管理制度的要求，为保障合规经营，降低违法违规风险，提高会计报表数据的真实性和准确性，公司制定了《内部审计办法》、《内部审计具体规范》、《内部审计实务指南》等制度。

8、担保管理制度

为规范公司的担保行为，有效防范对外担保风险，保证资金的安全，维护公司利益，根据《中华人民共和国公司法》、《中华人民共和国合同法》、《中华人民共和国担保法》等国家有关法律法规，发行人制定了详细的《对外担保制度》，公司的所有对外担保行为，必须经股东大会审议通过，其中对于下列担保事项，不得通过授权的形式由董事会或其他机构和个人代为行使：本公司及本公司控股子公司的对外担保总额，达到或超过最近一期经审计净资产的 50% 以后提供的任何担保；公司的对外担保总额，达到或超过最近一期经审计总资产的 30% 以后提供的任何担保；为资产负债率超过 70% 的担保对象提供的担保；单笔担保额超过最近一期经审计净资产 10% 的担保；对股东、实际控制人及其关联方提供的担保。

9、关联交易制度

公司制定了《关联交易管理制度》，在历年年报中均按照证监会、深交所的要求由注册会计师对控股股东及其他关联方占用资金情况进行审计并出具专项说明，未发生任何违规占用资金情况。公司与控股股东广东能源集团及其下属子公司间存在煤炭采购、设备维修服务、拖轮服务、资金往来、融资等关联交易。公司关联交易透明，通过协议约定，按照实际发生的工作量和成本相互进行结算。关联交易遵守“公正、公平、公开”的原则，协议条款且价格公允、合理，关联交易未损害公司及其股东的

合法权益。

10、投融资管理制度

为保障公司经营发展战略的有效实施，充分利用公司整体信用优势，集中管理、合理筹划、权责清晰、规范运作，努力降低资金成本，优化债务结构，针对筹资管理，公司建立了《筹资管理制度》、《募集资金管理制度》等制度。针对投资管理，制定了《对外投资管理办法》、《投资计划管理办法》、《投资项目后评价管理办法》、《企业并购管理办法》等一系列投资管理办法，作为引导公司投资决策、项目实施和管理等的纲领性文件，进一步加强公司投资项目的全过程管理。

11、子公司管理制度

为了加强对子公司的管理，有效控制经营风险，保护投资者合法权益，根据《企业内部控制基本规范》、《深圳证券交易所主板上市公司规范动作指引》和《企业内部控制应用指引 6 号—资金活动》及发行人章程的有关规定，发行人制定了《子公司管理办法》，对子公司在管理机构及职责、财务管理、经营及投资决策管理、重大信息报告、内部审计监督与检查、行政事务、人事管理、绩效考核和激励约束等施行集团化管理。集团化管理以股权纽带为基础，最终通过发行人向子公司派出的董事、监事等股权代表在子公司的独立治理层面加以实现。

12、内控制度

发行人为完善内部控制，规范内部控制评价工作，提高内部控制评价工作的质量和效率，根据《企业内部控制基本规范》及其配套指引和深交所《深圳证券交易所主板上市公司规范运作指引》等法规的规定，结合公司《章程》，制定了《内部控制评价办法》。内部控制评价实行统一领导、分级负责的管理原则。公司董事会领导整个内部控制评价工作，各单位负责本单位的内部控制评价工作，下级单位接受上级单位的领导。公司内部控制领导小组为内部控制评价工作的领导机构，负责审议内部控制评价制度和政策，审核批准内部控制评价的工作计划，审议公司内部控制评价报告，监督检查内部控制评价工作。公司内部控制领导小组下设内部控制评价工作小组，由审计部、财务部、董事会事务部、经营部、发展部、综合部等派代表组成，由审计部牵头。公司每年至少一次全面的内部控制自我评价，由各单位形成年度内部控制评价报告并上报公司，公司审计部根据本部和所属单位的年度内部控制评价报告，结合测

试结果，编制公司总体年度内部控制评价报告，经公司内部控制评价工作小组初步审核、内部控制领导小组审议后报公司审计委员会审议，审计委员会审议形成意见后提交董事会审定。

13、信息披露制度

发行人根据《公司法》、《证券法》、《上市公司信息披露管理办法》、《深圳证券交易所股票上市规则》等法律法规及公司《章程》的有关规定，制定了《信息披露事务管理制度》，发行人信息披露相关文件由董事会事务部负责草拟，并经相关部门审查、公司领导同意、报经董事长批准或经董事会、监事会、股东大会审议批准后，方可对外发布。

14、应急管理制度

为了加强公司突发事件应急管理，建立快速反应和应急处置机制，最大程度降低突发事件造成的影响和损失，维护公司正常的生产经营秩序和企业稳定，保护广大投资者的合法利益，促进和谐企业建设，根据《公司法》、《证券法》、《突发事件应对法》、中国证监会《证券、期货市场突发事件应急预案》以及本公司《章程》、《信息披露管理制度》等有关规定，公司制定《公司应对突发事件管理制度暨应急预案》，有详细的应急预案及处置措施等。

15、短期资金调度应急预案

为了加强集团资金统筹协调，应对突发的短期资金需求，公司制定了短期资金调度应急预案：一是要求公司及下属各单位保持适当的资金储备，在满足正常经营资金周转的基础上，公司本部要保持一定的富余，确保紧急情况下有一定的资金余量可供应急；二是保留能源集团财务和银行授信提款额度，以备不时之需；三是通过能源集团财务加强公司与各单位之间资金运营方面的协同；四是建立并保持与主要供应商、客户之间的良好合作关系，在必要时寻求对在资金收支上支持或谅解。

（三）发行人合法合规情况

最近三年及一期，发行人不存在重大违法、违规行为。董事、监事、高级管理人员的任职符合《公司法》及《公司章程》的规定。

（四）发行人独立经营情况

发行人是按照《中华人民共和国公司法》等法律要求设立的现代企业，具有独立的企业法人资格，并根据《广东电力发展股份有限公司章程》（以下简称《公司章程》），自主经营，独立核算，自负盈亏。发行人相对于控股股东在业务、人员、资产、机构、财务等方面的独立情况如下：

1、资产独立

在生产方面，公司拥有完整的生产系统、辅助生产系统和配套设施；除少量土地的使用权证正在办理中外，公司拥有完整的工业产权、商标、非专利技术等无形资产。

2、人员独立

公司有独立的劳动、人事、薪金福利管理制度，公司总经理班子、董事会秘书、财务负责人均在公司领取报酬，未在股东单位任职。

3、机构独立

公司建立了完整的公司运作机构，拥有独立的职能管理部门。

4、财务独立

本公司与控股股东在财务方面分开，公司设有独立的财务部门，建立了独立的会计核算体系和财务管理制度，独立在银行开设账户。

5、业务独立

公司从事电力生产，电力产品直接销售给电网公司；公司通过协议委托控股股东广东省能源集团有限公司控制的企业进行燃料采购，主要是利用其具有大量集中采购的优势保障燃料供应，有效控制成本。

七、发行人主要业务情况

（一）经营范围

发行人经营范围为电力项目的投资、建设和经营管理，电力的生产和销售，电力行业技术咨询和服务。码头设施租赁、普通货物仓储、装卸、运输服务。（依法须经批准的项目，经相关部门批准后方可开展经营活动）。

发行人及其子公司的主要业务是利用现代化的技术和设备，在全国范围内开发、建设和运营大型发电厂，通过电厂所在地电网运营企业向用户提供稳定及可靠的电力

供应。公司的主营业务包含售电、蒸气及提供劳务，2020年1-6月，发行人主营业务占到整个业务收入的98.56%，其中售电收入占到整个主营业务收入的99.11%。

（二）主营业务收入情况

表：发行人近三年及一期主营业务收入构成

单位：万元、%

项目	2020年1-6月		2019年度		2018年度		2017年度	
	金额	占比	金额	占比	金额	占比	金额	占比
电力销售	1,224,931.08	99.11	2,881,136.56	99.29	2,694,977.48	99.35	2,625,007.93	99.46
热力销售	6,869.86	0.56	13,713.61	0.47	12,603.26	0.46	9,390.76	0.36
劳务收入	4,115.14	0.33	6,977.36	0.24	5,014.83	0.18	4,916.67	0.19
合计	1,235,916.08	100.00	2,901,827.53	100.00	2,712,595.57	100.00	2,639,315.36	100.00

表：发行人近三年及一期主营业务成本构成

单位：万元、%

项目	2020年1-6月		2019年度		2018年度		2017年度	
	金额	占比	金额	占比	金额	占比	金额	占比
电力销售	1,004,511.53	99.09	2,430,314.71	99.32	2,409,923.31	99.43	2,315,671.34	99.48
热力销售	4,354.79	0.43	10,055.35	0.41	8,791.64	0.36	7,715.83	0.33
劳务成本	4,910.80	0.48	6,479.89	0.26	4,926.48	0.2	4,406.40	0.19
合计	1,013,777.12	100.00	2,446,849.94	100.00	2,423,641.44	100.00	2,327,793.57	100.00

表：发行人近三年及一期主营业务毛利润构成

单位：万元、%

项目	2020年1-6月		2019年度		2018年度		2017年度	
	金额	占比	金额	占比	金额	占比	金额	占比
电力销售	220,419.55	99.23	450,821.86	99.09	285,054.16	98.65	309,336.59	99.3
热力销售	2,515.08	1.13	3,658.26	0.8	3,811.62	1.32	1,674.92	0.54
劳务	-795.66	-0.36	497.48	0.11	88.35	0.03	510.27	0.16
合计	222,138.96	100.00	454,977.59	100.00	288,954.13	100.00	311,521.79	100.00

表：发行人近三年及一期主营业务毛利率情况

单位：%

项目	2020年1-6月	2019年度	2018年度	2017年度
电力销售	17.99	15.65	10.58	11.78
热力销售	36.61	26.68	30.24	17.84

劳务	-19.34	7.13	1.76	10.38
----	--------	------	------	-------

（三）业务经营情况

1、主营业务经营概览

发行人主营业务以售电为主，其中公司电源结构以火电机组为主，近几年发行人通过新建和收购等方式，实现了电力资产规模的快速增长，高参数、大容量机组比例逐步增加，在中国火电行业的技术优势明显。

发行人主要发电机组位于珠三角及粤东、粤西等地区，供电区域为广东省，生产的电力全部销售给南方电网公司。珠三角地区是用电负荷中心，该地区的发电机组上网电量有保障。从 2011 年开始，粤东电网到珠三角地区的电网输送通道通过新建、改造，特别是惠茅线改造工程于 2012 年 4 月 26 日完工投入使用后，使用粤东电网对外输送能力大大提高，解决了粤东地区电力外送压力，发行人粤东地区电厂上网电量也得到了提高。发行人主要发电资产位于广东省内，是广东省最大的电力上市公司。截至 2020 年 6 月末，公司可控装机容量、受托管理装机容量合计 3,446.5 万千瓦，占广东省统调装机容量的 26%，1-6 月上网电量占广东省全社会用电量约 10.55%。

表：发行人发电量情况

单位：亿千瓦时

项目	2020 年 1-6 月	2019 年	2018 年度	2017 年度
控股发电量	330.22	752.83	751.23	720.30
控股上网电量	312.84	711.75	709.84	679.76

2、发行人发电资产配置情况及生产能力

截至 2020 年 6 月末，发行人拥有 1 家营运电厂（沙角 A 电厂）、控股 17 家营运电力公司和参股 9 家营运电力公司。发行人电力资产主要分布在广东省境内。截至 2020 年 6 月，公司拥有可控装机容量 2,119.2 万千瓦，其中控股装机 1,953.6 万千瓦，参股权益装机 165.7 万千瓦。其中：燃煤发电控股装机容量 1,509 万千瓦，占比 77.2%；气电控股装机容量 372 万千瓦，占比 19.0%；风电、水电等可再生能源发电控股装机容量 72.6 万千瓦，占比 3.7%。此外，公司受托管理装机容量 1,327.3 万千瓦（火电 1,106.9 万千瓦、水电 220.4 万千瓦），以上可控装机容量、受托管理装机容量合计 3,446.5 万千瓦。

表：2020 年 6 月末发行人全资、控股和参股电厂装机容量情况

单位：万千瓦/%

编号	项目公司	电厂	股权比例	总装机容量	可控装机容量
控股电厂					
1	广东电力发展股份有限公司	沙角 A 电厂	100.00	66.00	66.00
2	深圳市广前电力有限公司	前湾 LNG 电厂	100.00	117.00	117.00
3	湛江中粤能源有限公司	湛江调顺电厂	90.00	120.00	120.00
4	广东省韶关粤江发电有限责任公司	韶关电厂#1、#2、 #10、#11	90.00	186.00	186.00
5	湛江电力有限公司	湛江发电厂	76.00	132.00	132.00
6	广东粤电石碑山风能开发有限公司	石碑山风电	70.00	10.02	10.02
7	广东粤电湛江风力发电有限公司	洋前风电场、勇士风电场	70.00	9.90	9.90
8	惠来风力发电有限公司	惠来风电场	83.33	1.400	1.40
9	广东惠州天然气发电有限公司	惠州 LNG 电厂	67.00	255.00	255.00
10	广东粤电靖海发电有限公司	惠来电厂	65.00	320.00	320.00
11	广东红海湾发电有限公司	汕尾电厂	65.00	252.00	252.00
12	茂名臻能热电有限公司	茂名热电厂	46.54	113.00	113.00
13	广东惠州平海发电厂有限公司	平海电厂	45.00	200.00	200.00
14	临沧粤电能源有限公司	临沧水电	100.00	13.280	13.28
15	广东粤电大埔发电有限公司	大埔电厂	100.00	120.0	120.00
16	广东粤电电白风电有限公司	热水风电场	100.00	4.95	4.95
17	广东粤电雷州风力发电有限公司	红心楼风电场	94.00	4.95	4.95
18	广东粤电曲界风力发电有限公司	曲界风电场、石板岭风电场	100.00	9.35	9.35
19	广东粤电曲界风力发电有限公司	湛江外罗海上风电项目	100.00	18.70	18.70
参股电厂					
20	阳山中心坑水电有限公司	中心坑水电站	40.00	0.53	0.21
21	威信云投粤电扎西能源有限公司	云南威信煤电一体化电厂	19.55	120.00	23.46
22	内蒙古京泰发电有限责任公司	内蒙古伊泰煤矸石电厂	8.00	60.00	4.80
23	华能汕头风力发电有限公司	南澳风电场	25.00	6.00	1.50
24	阳山江坑水电有限公司	江坑水电	25.00	0.45	0.11
25	广东国华粤电台山发电有限公司	台山电厂	20.00	500.00	100.00
26	广东粤电控股西部投资有限公司	盘南电厂	14.30	240.00	34.32
27	南方海上风电联合开发有限公司	珠海桂山海上风电场	10.00	9.30	0.93
28	山西粤电能源有限公司	粤河光伏电站	40.00	0.80	0.32
合计			-	-	2,119.20

3、发行人电价定价方式及结算方式

发行人供电区域为广东省，生产的电力主要销售给南方电网公司，电价由广东省物价局制定。发行人与南方电网公司采用银行汇款方式进行结算，应收电费账期均在 1 年以内。

4、发行人供电能耗情况

公司注重节能减排，通过提高管理运行水平、关停小机组、以及投运大机组等有效措施，在发电负荷率持续下降的不利形势下，机组供电煤耗得到有效控制。

表：发行人主要经济指标情况

项目	2020 年 1-6 月	2019 年度	2018 年度	2017 年度
平均供电煤耗（克/千瓦时）	301.09	304.23	308.28	308.83
平均上网电价（元/兆瓦时）（不含税）	388.24	404.79	379.65	386.02
机组综合利用小时（小时）	1,690	3,812	4,036	3,893
平均厂用电率（%）	5.43	5.59	5.66	5.73

5、发行人上网电价情况

2017-2019 年及 2020 年 1-6 月，发行人平均上网电价分别为 386.02 元/兆瓦时、379.65 元/兆瓦时、404.79 元/兆瓦时及 388.24 元/兆瓦时（电价均为不含税），在全国范围内处于较高水平，使得公司具有相对较强的成本保护能力以应对煤价上涨压力。

表：2020 年 6 月末发行人下属电厂电价执行情况

单位：元/兆瓦时

项目	上网电价（含税）	上网电量（亿千瓦时）	标杆电价（含税）	装机容量（万千瓦）	权益比例（%）	可控装机容量（万千瓦）	2020 年 1-6 月发电量（亿千瓦时）	2020 年 1-6 月机组利用小时	供电标准煤耗（克/千瓦时）
沙角 A 电厂（发行人直属经营）	388.17	12.63	426.0-426.2	66.00	100.00	66.00	13.54	2,051	333.42
湛江电厂（湛江电力有限公司经营）	429.59	20.04	445.60	132.00	76.00	132.00	21.49	1,628	335.84
韶关电厂（广东省韶关粤江发电有限责任公司经营）	489.74	20.88	426.0-506.9	186.00	90.00	186.00	22.61	1,216	336.57
茂名电厂（广东能源茂名热电厂有限公司经营）	404.55	19.75	426.00	113.00	46.54	113.00	21.34	1,889	332.04
惠来电厂（广东粤电靖	418.25	55.73	426.00	320.00	65.00	320.00	58.90	1,841	310.92

项目	上网电价（含税）	上网电量（亿千瓦时）	标杆电价（含税）	装机容量（万千瓦）	权益比例（%）	可控装机容量（万千瓦）	2020年1-6月发电量（亿千瓦时）	2020年1-6月机组利用小时	供电标准煤耗（克/千瓦时）
海发电有限公司经营)									
汕尾电厂（广东红海湾发电有限公司经营）	400.28	45.56	426.00	252.00	65.00	252.00	48.30	1,917	316.71
平海电厂（广东惠州平海发电厂有限公司经营）	395.43	40.23	426.00	200.00	45.00	200.00	42.15	2,107	291.81
湛江调顺电厂（湛江中粤能源有限公司经营）	468.30	14.34	426.00	120.00	90.00	120.00	15.43	1,254	334.82
大埔电厂（广东粤电大埔发电有限公司经营）	413.83	21.60	426.00	120.00	100.00	120.00	23.01	1,918	312.63
惠州 LNG 电厂（广东惠州天然气发电有限公司经营）	552.40	36.96	533-665	255.00	67.00	255.00	37.65	1,476	224.83
前湾 LNG 电厂（深圳广前电力有限公司经营）	476.64	18.17	533.00	117.00	100.00	117.00	18.61	1,591	231.90
临沧水电（临沧粤电能源有限公司经营）	237.41	1.09	-	13.28	100.00	13.28	1.11	834	-
雷州风电（广东粤电雷州风力发电有限公司经营）	434.19	0.44	610.00	4.95	94.00	4.95	0.46	928	-
曲界风电（广东粤电曲界风力发电有限公司经营）	676.41	3.20	610.00	28.05	100.00	9.35	3.31	1,180	-
洋前、勇士风电（广东粤电湛江风力发电有限公司经营）	659.40	0.92	689.00	9.90	70.00	9.90	0.98	985	-
石碑山风电（广东粤电石碑山风能开发有限公司经营）	484.75	0.60	501.30	10.02	70.00	10.02	0.61	613	-
惠来风电（惠来风力发电有限公司经营）	681.11	0.21	689.00	1.40	83.33	1.32	0.21	1,516	-
电白风电（广东粤电电白风电有限公司经营）	593.51	0.48	610.00	4.95	100.00	4.95	0.51	1,027	-

（注：上网电价为含税价，由 2020 年 1-6 月售电收入除以上网电量计算得出）

6、发行人原料采购情况

公司煤炭采购主要通过合营公司广东省电力工业燃料有限公司（简称“燃料公司”）进行统一采购。其中，长协煤方面，燃料公司与多家大型煤炭供应商建立了稳定的战

略合作关系。另外，公司还有部分进口煤，主要来源于印尼、澳大利亚以及俄罗斯等国家。受煤电机组发电量波动影响，公司煤炭采购量呈先扬后抑态势。煤炭采购价格方面，公司煤炭采购价格一般是参照基准价和CCI动力煤指数和CECI沿海指数的变动而波动，整体处于较高水平；进口煤方面，受市场供大于求的影响，其价格相对较低。结算方式方面，公司下属各电厂每季度与燃料公司签订采购合同，结算频率一般为月结，长协煤一般为离岸结算，市场煤一般为到岸结算，进口煤一般为国际信用证结算。中诚信国际将持续关注煤炭价格波动对公司煤电机组盈利能力的影响。

表：发行人电煤采购情况

指标	2020 年 1-6 月	2019 年度	2018 年度	2017 年度
采购量（万吨）	1,177.94	2,737.76	2,830.00	2,690.00
耗用量（万吨）	1,143.14	2,672.01	2,831.00	2,678.00
发电标煤单价（元/吨）	764.66	821.39	829.02	817.12

7、风电业务情况

目前发行人风电项目投资平台主要有全资的广东省风力发电有限公司及持股 70% 的湛江风力发电有限公司。发行人已建成投产风电项目有湛江洋前风电场（49.5MW）、徐闻勇士风电场（49.5MW）、惠来石碑山风电场（100MW）、惠来风电场（14MW）、茂名热水风电场（49.5MW）、徐闻曲界风电场（49.5MW）、徐闻石板岭风电场（49.5MW）、雷州红心楼风电场（49.5MW）等，湛江外罗海上风电项目（198MW）已投产 187MW，控股装机约 592.7MW。此外还有参股 25% 华能汕头南澳风电公司（60MW）。

在建项目有阳江沙扒海上风电项目（302.5MW）、珠海金湾海上风电项目（302.5MW）、外罗二期（203.5MW）、湛江新寮（203.5MW）、梅州平远茅坪（49.5MW）、湖南通道大高山（50MW）、湖南怀化溆浦太阳山（50MW）、广西来宾武宣风电项目（50MW）等总装机约 1,200MW 的项目。

此外，已核准的海上风电项目：阳江青洲一期（400MW）、阳江青洲二期（600MW）合计约 1,407MW。

已核准的陆地风电项目：韶关南雄朱安村（49.9MW）、平远泗水（40MW）等陆地风电项目。

同时与各地方政府签署的有关风资源开发协议总计将近 8,000MW，下步将根据风资源的测风情况及自身发展需求及时推进有关资源的开发。

发行人未来在风电发展方面将主要按照现有掌握资源的情况，结合各项目的风资源情况及开发条件、以及国家对非水可再生能源的配比要求等多方面综合考虑，加快有关风电项目的开发，同时考虑适时收购国内部分较为优质的陆上风电资源。

8、水电业务情况

发行人目前水电资源较少，仅有云南临沧公司（投产总装机 13.28 万千瓦）以及在广东阳山参股 40% 及 25% 的两个小水电项目（总装机 0.976 万千瓦）。发行人近年来一直在寻求优质水电项目资源的收购机遇，但由于目前水电资源较为丰富的云南、四川水电项目均需要参与竞价上网，且因装机富余需要弃水等不利状况，导致收购项目调研多，但适合收购的项目较少。下一步随着云南外送通道的陆续建成以及水电上网电价的逐步提升、以及诸多民营企业近年来水电投资亏损严重等情况，后续收购水电的最佳时间点已逐步临近，发行人也一直不断的在收集和调研有关水电转让情况，争取尽快取得收购实效，加快调整优化现有能源结构。

9、电力市场交易相关业务情况

目前发行人开展电力市场交易相关业务的主要平台为全资子公司广东粤电电力销售有限公司。粤电电力销售公司是广东省首批电力销售公司，并于 2016 年即广东电力市场引入售电公司参与交易的元年正式开展购售电业务。2017 年，粤电电力销售公司总成交电量 143.8 亿千瓦时；2018 年总成交电量 209.83 亿千瓦时；2019 年总成交电量 356.90 亿千瓦时，签约用户 1,766 家，以上数据均稳居省内同行第一。中国石化、腾讯科技、越秀集团、索菲亚等大型企业均为发行人合作伙伴。

为增强核心竞争力，在购售电贸易及提供综合节能、用电咨询等增值服务的同时，发行人计划探索开展以下业务：（1）负荷预测及需求侧管理。积极跟踪电力交易规则及需求侧管理等相关政策，完善用户侧负荷控制方式，探索需求侧响应盈利的新模式。

（2）电力储能。研究锂电池、铅炭电池、石墨烯电池等储能商业化可行性，通过在电力系统中引入储能，达到削峰填谷、降低成本以及提高系统稳定性、调整频率、补偿负荷波动的目的。与此同时，公司亦密切关注分布式电源、充电桩业务、客户大数据中心建设、碳排放交易等新兴能源项目，寻找切入时机，增加新的利润点。

（四）主要客户和供应商情况

1、客户情况

发行人供电区域为广东省，生产的电力主要销售给南方电网公司，每年对南方电网公司的销售额占比超过97%。电价由广东省物价局制定，发行人与南方电网公司采用银行汇款方式进行结算，应收电费账期均在1年以内。发行人及控股子公司按相关规定与中国南方电网或其子公司签订购售电合同。

表：发行人2020年1-6月前5名客户情况

客户名称	销售额（万元）	占年度销售总额比例
中国南方电网	1,221,056.30	97.91%
广东省能源集团有限公司	15,039.40	1.21%
惠州宇新化工有限责任公司	2,729.34	0.22%
惠州惠菱化成有限公司	2,191.77	0.18%
惠州大亚湾石化动力热力有限公司	1,335.42	0.11%
合计	1,242,352.23	99.62%

表：发行人2019年度前5名客户情况

客户名称	销售额（万元）	占年度销售总额比例
中国南方电网	2,881,136.56	98.13%
广东省能源集团有限公司	25,367.42	0.86%
惠州惠菱化成有限公司	4,703.72	0.16%
惠州宇新化工有限责任公司	3,543.64	0.12%
东莞市德晋能源科技有限公司	2,415.85	0.08%
合计	2,917,167.20	99.36%

表：发行人2018年度前5名客户情况

客户名称	销售额（万元）	占年度销售总额比例
中国南方电网	2,694,977.48	98.01%
广东省能源集团有限公司	22,013.74	0.80%
惠州惠菱化成有限公司	5,770.49	0.21%
中国石油化工股份有限公司茂名分公司	4,287.19	0.16%
东莞市德晋能源科技有限公司	2,381.47	0.09%
合计	2,729,430.36	99.26%

表：发行人2017年度前5名客户情况

客户名称	销售额（万元）	占年度销售总额比例
中国南方电网	2,625,007.93	98.52%
广东省能源集团有限公司 ³	21,849.41	0.82%
惠州惠菱化成有限公司	6,239.51	0.23%

³ 自 2017 年起，发行人对广东能源集团内部单位客户进行合并列示。

中国石油化工股份有限公司茂名分公司	1,649.28	0.06%
东莞市德晋能源科技有限公司	1,379.15	0.05%
合计	2,656,125.27	99.68%

2、供应商情况

发行人生产所需的电煤主要通过广东能源集团下属广东省电力工业燃料有限公司负责统一采购。燃料公司的上游供应商主要为我国大型煤炭供应企业，如中国神华能源股份有限公司、中国中煤能源股份有限公司、内蒙古伊泰煤炭股份有限公司等。

表：发行人2020年1-6月前5名供应商情况

供应商名称	采购额（万元）	占年度采购总额比例
广东省能源集团有限公司	574,519.98	45.61%
江苏龙源振华海洋工程有限公司	256,960.04	20.40%
中国能源建设集团有限公司	54,877.09	4.36%
广东大鹏液化天然气有限公司	44,428.57	3.53%
广东珠投电力燃料有限公司	40,679.54	3.23%
合计	971,465.22	77.12%

表：发行人2019年度前5名供应商情况

供应商名称	采购额（万元）	占年度采购总额比例
广东省能源集团有限公司	1,541,992.67	62.69%
中国能源建设集团广东省电力设计研究院有限公司	505,405.26	20.55%
广东大鹏液化天然气有限公司	80,660.25	3.28%
中国能源建设集团广东火电工程有限公司	64,804.10	2.63%
湖南省工业设备安装有限公司	22,207.53	0.90%
合计	2,215,069.80	90.05%

表：发行人2018年度前5名供应商情况

供应商名称	采购额（万元）	占年度采购总额比例
广东省能源集团有限公司	1,512,577.24	71.52%
广东珠投电力燃料有限公司	163,020.36	7.71%
广东大鹏液化天然气有限公司	94,848.72	4.48%
东方电气股份有限公司	57,457.19	2.72%
中国能源建设集团广东火电工程有限公司	24,157.74	1.14%
合计	1,852,061.25	87.57%

表：发行人2017年度前5名供应商情况

供应商名称	采购额（万元）	占年度采购总额比例
-------	---------	-----------

广东省能源集团有限公司 ⁴	1,372,124.04	57.95%
广东珠投电力燃料有限公司	162,982.62	6.88%
广东大鹏液化天然气有限公司	114,834.59	4.85%
东方电气股份有限公司	63,557.15	2.68%
中国能源建设集团广东火电工程有限公司	27,295.19	1.15%
合计	1,740,793.60	73.52%

八、发行人业务许可情况

发行人及下属子公司的业务受到包括国资委、国家发改委、国土资源部、商务部、环保部等有关部门的监管，主要监管范围包括颁发生产许可证和安全生产许可证、设定上网电价、制订电力调度规则等方面。

表：主要业务许可资质情况

子公司名称	业务许可证书	颁发部门	到期日
湛江电力有限公司	电力业务许可证	国家能源局南方监管局	2026 年 12 月 28 日
广东省韶关粤江发电有限责任公司	电力业务许可证	国家能源局南方监管局	2026 年 12 月 26 日
茂名臻能热电有限公司	电力业务许可证	国家能源局南方监管局	2027 年 4 月 26 日
广东粤电靖海发电有限公司	电力业务许可证	国家能源局南方监管局	2027 年 2 月 13 日
广东粤电湛江风力发电有限公司	电力业务许可证	国家电力监管委员会	2029 年 5 月 5 日
广东粤电雷州风力发电有限公司	电力业务许可证	国家能源局南方监管局	2038 年 9 月 18 日
湛江中粤能源有限公司	电力业务许可证	国家能源局南方监管局	2023 年 1 月 23 日
广东粤电大埔发电有限公司	电力业务许可证	国家能源局南方监管局	2036 年 1 月 31 日
广东粤电曲界风力发电有限公司	电力业务许可证	国家能源局南方监管局	2039 年 1 月 24 日
广东粤电徐闻风力发电有限公司	电力业务许可证	国家能源局南方监管局	2032 年 12 月 9 日
临沧粤电能源有限公司	电力业务许可证	国家能源局南方监管局	2032 年 4 月 26 日
深圳市广前电力有限公司	电力业务许可证	国家能源局南方监管局	2026 年 11 月 28 日
广东惠州天然气发电有限公司	电力业务许可证	国家能源局南方监管局	2026 年 9 月 21 日
广东惠州平海发电厂有限公司	电力业务许可证	国家能源局南方监管局	2021 年 2 月 13 日
广东红海湾发电有限公司	电力业务许可证	国家电力监管委员会	2026 年 12 月 28 日
广东粤电电白风电有限公司	电力业务许可证	国家能源局南方监管局	2036 年 6 月 19 日
广东粤电石碑山风能开发有限公司	电力业务许可证	国家能源局南方监管局	2027 年 11 月 27 日
惠来风力发电有限公司	电力业务许可证	国家能源局南方监管局	2027 年 12 月 9 日

九、发行人所在行业市场状况

（一）行业概况

我国电源结构以火力发电为主，近年来，受电力行业供给侧改革严控装机规模和

⁴自 2017 年起，发行人对广东能源集团内部单位供应商进行合并列示。

淘汰落后产能的政策影响，火电装机容量增速明显放缓，加之非化石能源使用的政策性推广，非化石能源装机及发电量快速增长，我国电源结构持续优化。2018年我国发电设备装机容量同比增长6.5%，分电源类型来看，水电、火电、太阳能发电装机增速下降，分别同比下降了0.2、1.3、34.8个百分点；核电、风电发电装机增速上升，分别同比提升了18.5、1.9个百分点。受益于全社会用电量增速创新高及装机增速持续放缓，行业景气度提升，机组利用小时数触底回升，2018年6,000千瓦及以上电厂发电设备平均利用小时数同比增加73小时，其中火电利用小时数同比增长了143小时。

2019年以来，我国新能源发电装机持续增加；第三产业和居民生活用电比重持续提高，拉大系统峰谷差，时段性系统调峰能力不足；电煤价格高位运行，发电用煤维持地区性季节性供需偏紧格局。在多重因素叠加、交互影响下，预计全年电力供需总体平衡，局部地区高峰时段电力供需偏紧。其中，华北、华中区域局部性时段性电力供需偏紧；华东区域电力供需总体平衡；南方区域电力供需总体平衡，枯水期广西、贵州偏紧，汛期云南清洁能源消纳压力较大；东北、西北区域预计电力供应能力富余。

总体看，我国火力发电装机容量较为稳定，新增装机容量增速放缓，但新能源机组容量占比及发电规模大幅增长。由于煤炭价格保持高位，国内电力行业企业的整体经营情况及财务状况均明显弱化。

（二）电力行业运行状况

1、全社会用电量平稳增长，第三产业和城乡居民生活用电的拉动效果明显

根据中国能源报，2019年，全国全社会用电量7.23万亿千瓦时，比上年增长4.5%。全国人均用电量5161千瓦时，人均生活用电量732千瓦时。各季度全社会用电量增速分别为5.5%、4.5%、3.4%和4.7%。电力消费主要特点有：

一是第一产业用电量平稳增长。2019年，第一产业用电量780亿千瓦时，比上年增长4.5%。其中，渔业、畜牧业用电量分别增长8.2%和5.0%。第一产业用电量对全社会用电量增长的贡献率为1.1%，拉动全社会用电量增长0.05个百分点。

二是第二产业及其制造业用电量保持中低速增长。2019年，第二产业用电量4.94万亿千瓦时，比上年增长3.1%；各季度增速分别为3.0%、3.1%、2.7%和3.5%。第二产业用电量占全社会用电量的比重为68.3%，比上年降低0.9个百分点。第二产业用电量对全社会用电量增长的贡献率为47.9%，拉动2.1个百分点。制造业用电量比上

年增长 2.9%，其中，四大高载能行业（包括：化学原料和化学制品制造业、非金属矿物制品业、黑色金属冶炼和压延加工业、有色金属冶炼和压延加工业 4 个行业。）用电量比上年增长 2.0%，其中建材行业用电量增速为 5.3%，黑色行业用电量增速为 4.5%，化工行业用电量与上年持平，有色行业用电量增速为-0.5%；高技术及装备制造业（包括：医药制造业、金属制品业、通用设备制造业、专用设备制造业、汽车制造业、铁路/船舶/航空航天和其他运输设备制造业、电气机械和器材制造业、计算机/通信和其他电子设备制造业、仪器仪表制造业 9 个行业。）用电量比上年增长 4.2%；消费品制造业（包括：农副食品加工业、食品制造业、酒/饮料及精制茶制造业、烟草制品业、纺织业、纺织服装、服饰业、皮革/毛皮/羽毛及其制品和制鞋业、木材加工和木/竹/藤/棕/草制品业、家具制造业、造纸和纸制品业、印刷和记录媒介复制业、文教/工美/体育和娱乐用品制造业 12 个行业。）用电量比上年增长 2.2%；其他制造业（其他制造行业为制造业用电分类的 31 个行业中，除四大高载能行业、高技术及装备制造业、消费品行业之外的其他行业，包括：石油/煤炭及其他燃料加工业、化学纤维制造业、橡胶和塑料制品业、其他制造业、废弃资源综合利用业、金属制品/机械和设备修理业 6 个行业。）用电量比上年增长 6.3%。

三是第三产业用电量保持较快增长。2019 年，第三产业用电量 1.19 万亿千瓦时，比上年增长 9.5%，各季度增速分别为 10.1%、8.6%、7.7%和 11.8%。其中，信息传输/软件和信息技术服务业用电量增长 16.2%，租赁和商务服务业、房地产业、批发和零售业用电量增速均在 10%以上。

四是城乡居民生活用电量中速增长。2019 年，城乡居民生活用电量 1.02 万亿千瓦时，比上年增长 5.7%；各季度增速分别为 11.0%、7.7%、1.2%和 3.7%。分城乡看，城镇居民、乡村居民用电量分别比上年增长 5.5%和 5.9%。

五是第三产业和城乡居民生活用电量对全社会用电量增长的贡献率合计超过 50%。2019 年，第三产业和城乡居民生活用电分别拉动全社会用电量增长 1.5 和 0.8 个百分点。第三产业和城乡居民生活用电量对全社会用电量增长的贡献率分别为 33.1%和 17.9%，两者合计达到 51.0%，其中第三产业贡献率比上年提高 10.1 个百分点。

六是西部地区用电量增速领先。2019 年，东、中、西部和东北地区全社会用电量分别比上年增长 3.6%、4.5%、6.2%、3.7%，占全国比重分别为 47.2%、18.7%、28.3%、5.8%，全国共有 28 个省份用电量实现正增长。

2、电力延续绿色低碳发展趋势，非化石能源发电装机和发电量均保持较快增长

截至 2019 年底，全国全口径发电装机容量 20.1 亿千瓦，比上年底增长 5.8%，其中全国全口径非化石能源发电装机容量 8.4 亿千瓦，比上年增长 8.7%，占总装机容量的比重为 41.9%，比上年底提高 1.1 个百分点。2019 年，发电设备利用小时 3825 小时，比上年降低 54 小时。全国主要电力企业合计完成投资 7995 亿元，比上年下降 2.0%。电力供应主要特点有：

一是全国发电装机容量突破 20 亿千瓦。截至 2019 年底，全国全口径发电装机容量 20.1 亿千瓦、同比增长 5.8%。分类型看，水电 3.6 亿千瓦、核电 4874 万千瓦、并网风电 2.1 亿千瓦、并网太阳能发电 2.0 亿千瓦、火电 11.9 亿千瓦。火电装机容量中，煤电装机 10.4 亿千瓦、气电 9022 万千瓦。2019 年，全国新增发电装机容量 10173 万千瓦，比上年少投产 2612 万千瓦；其中新增非化石能源发电装机容量 6389 万千瓦，占新增发电装机总容量的 62.8%。全国新增并网风电和太阳能发电装机容量分别为 2574 万千瓦和 2681 万千瓦，分别比上年多投产 447 万千瓦和少投产 1844 万千瓦。新增煤电、气电装机容量分别为 2989 万千瓦和 629 万千瓦，分别比上年少投产 67 万千瓦和 255 万千瓦。

二是核电、风电和太阳能发电量快速增长。2019 年，全国全口径发电量为 7.33 万亿千瓦时，比上年增长 4.7%。全国非化石能源发电量 2.39 万亿千瓦时，比上年增长 10.4%，占全国发电量的比重为 32.6%，比上年提高 1.7 个百分点，其中，水电、核电、并网风电和并网太阳能分别比上年增长 5.7%、18.2%、10.9%和 26.5%。全国全口径火电发电量 5.05 万亿千瓦时，比上年增长 2.4%；其中，煤电发电量 4.56 万亿千瓦时，比上年增长 1.7%。

三是水电和太阳能发电设备利用小时比上年提高。2019 年，水电发电设备利用小时 3726 小时，比上年提高 119 小时；并网太阳能发电 1285 小时，比上年提高 55 小时；并网风电 2082 小时，比上年降低 21 小时；核电 7394 小时，比上年降低 149 小时；火电 4293 小时，比上年降低 85 小时，其中煤电 4416 小时，比上年降低 79 小时，气电 2646 小时，比上年降低 121 小时。

四是农网升级改造及配网建设是电网投资重点，跨区跨省送电量较快增长。2019 年，全国电网工程建设完成投资 4856 亿元，其中 110 千伏及以下电网投资占电网投

资的比重为 63.3%，比上年提高 5.9 个百分点。全国基建新增 220 千伏及以上变电设备容量 23042 万千伏安，比上年多投产 828 万千伏安；新增 220 千伏及以上输电线路长度 34022 千米，比上年少投产 7070 千米；新增直流换流容量 2200 万千瓦，比上年减少 1000 万千瓦。2019 年，全国跨区、跨省送电量分别完成 5405 亿千瓦时和 14440 亿千瓦时，分别比上年增长 12.2% 和 11.4%。

五是电力燃料供应由紧平衡转向总体平衡，电煤全年综合价超过绿色区间上限。煤矿优质产能逐步释放，进口煤支撑作用较好发挥，2019 年电煤供应总体有保障。电煤价格前高后低，震荡幅度收窄，全年综合价仍超过《关于印发平抑煤炭市场价格异常波动的备忘录的通知》（发改运行〔2016〕2808 号）规定的绿色区间上限（500-570 元/吨）。

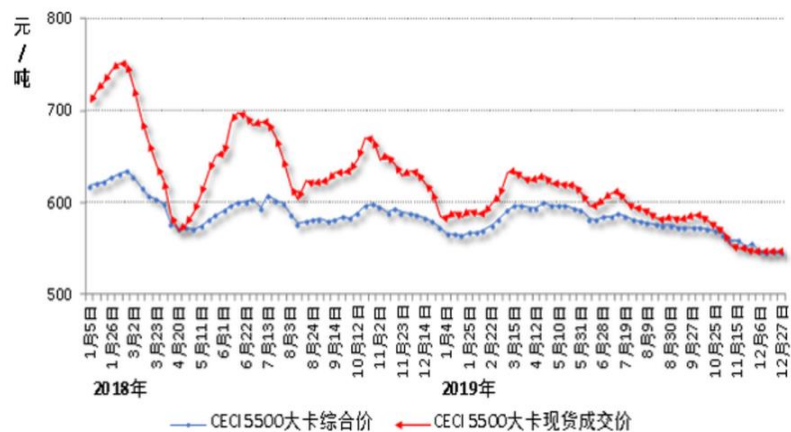

▲中国沿海电煤采购价格指数（CECI沿海指数）5500大卡周价格图

3、全国电力供需总体平衡，局部地区采取了有序用电措施

2019年，全国电力供需总体平衡。东北、西北区域电力供应能力富余；华北、华东、华中、南方区域电力供需总体平衡，其中，蒙西、冀北、辽宁、浙江、江西、湖北、海南等省级电网在部分时段采取了有序用电措施，蒙西电网从前几年的电力供应能力富余转为2019年以来的电力供应偏紧。

（三）行业政策

根据《电力发展“十三五”规划》，在“十三五”期间，我国将进一步扩大风电、光伏发电等清洁能源的装机规模；计划于2020年，全国煤电装机规模控制在11亿千瓦以内，并将我国太阳能发电总装机容量提高至1.1亿千瓦，其中计划新增太阳能发电设

施装机容量680MW，且其中主要以分布式光伏发电项目为主。

《关于有序放开发电计划的通知》（发改委、能源局/2017年3月）加快组织发电企业与购电主体签订发购电协议（合同）、逐年减少既有燃煤发电企业计划电量、规范和完善市场化交易电量价格调整机制、有序放开跨省跨区送受电计划、允许优先发电指标有条件市场转让、参与市场交易的电力用户不再执行目录电价以及采取切实措施落实优先发电、优先购电制度等十个方面。

《关于加快签订和严格履行煤炭中长期合同的通知》（国家发改委/2017年4月）要求加快煤炭中长期合同的签订，并严格履行。通知明确，4月中旬前完成合同签订工作，确保签订的年度中长期合同数量占供应量或采购量的比例达到75%以上。4月起，每月15日前将合同履行情况上报国家发改委，确保年履约率不低于90%。

《关于取消、降低部分政府性基金及附加合理调整电价结构的通知》（国家发改委/2017年6月）自2017年7月1日起，取消向发电企业征收的工业企业结构调整专项资金，同时将国家重大水利工程建设基金和大中型水库移民后期扶持基金征收标准各降低25%，腾出的电价空间用于提高燃煤电厂标杆上网电价。

《关于推进供给侧结构性改革防范化解煤电产能过剩风险的意见》（发改委等16部委/2017年8月）“十三五”期间，全国停建和缓建煤电产能1.5亿千瓦，淘汰落后产能0.2亿千瓦以上，实施煤电超低排放改造4.2亿千瓦、节能改造3.4亿千瓦、灵活性改造2.2亿千瓦，全国煤电装机规模控制在11亿千瓦以内。

《关于印发2017年分省煤电停建和缓建项目名单的通知》（发改委、能源局/2017年9月）涉及停建项目35.2GW和缓建项目55.2GW，列入停建范围的项目要坚决停工、不得办理电力业务许可证书，电网企业不予并网，而里列入缓建范围的项目，原则上2017年内不得投产并网发电。

《关于2018年光伏发电有关事项的通知》（国家发展改革委、财政部、国家能源局/2018年5月）根据行业发展实际，暂不安排2018年需国家补贴的普通光伏电站建设规模。2018年安排1000万千瓦左右规模用于支持分布式光伏项目建设。有序推进光伏发电领跑基地建设。今年视光伏发电规模控制情况再行研究。鼓励各地根据各自实际出台政策支持光伏产业发展，根据接网消纳条件和相关要求自行安排各类不需要国家补贴的光伏发电项目。自2018年5月31日起，新投运的光伏电站标杆上网电价每千瓦

时统一降低0.05元，新投运的、采用“自发自用、余电上网”模式的分布式光伏发电项目，全电量度电补贴标准降低0.05元。

《关于完善光伏发电上网电价机制有关问题的通知》（国家发改委/2019年4月）为促进公平竞争和优胜劣汰，推动光伏发电产业健康可持续发展，将集中式光伏电站标杆上网电价改为指导价，纳入国家财政补贴范围的I~III类资源区新增集中式光伏电站指导价分别确定为每千瓦时0.40元（含税，下同）、0.45元、0.55元，新增集中式光伏电站上网电价原则上通过市场竞争方式确定，不得超过所在资源区指导价。同时新增分布式光伏发电补贴标准调整为每千瓦时0.18元，鼓励各地出台针对性扶持政策，支持光伏产业发展。

《关于2019年风电、光伏发电项目建设有关事项的通知》（国家能源局/2019年5月）要求各省级能源主管部门会同各派出能源监管机构按照《国家发展改革委 国家能源局关于积极推进风电、光伏发电无补贴平价上网有关工作的通知》（发改能源〔2019〕19号）要求，研究论证本地区建设风电、光伏发电平价上网项目的条件，在组织电网企业论证并落实平价上网项目的电力送出和消纳条件基础上，优先推进平价上网项目建设。

《关于促进非水可再生能源发电健康发展的若干意见》（国家财政部、发改委、能源局/2020年1月）为促进非水可再生能源发电健康稳定发展，提出要完善现行补贴方式，新增海上风电和光热项目不再纳入中央财政补贴范围，按规定完成核准（备案）并于2021年12月31日前全部机组完成并网的存量海上风力发电和太阳能光热发电项目，按相应价格政策纳入中央财政补贴范围。同时全面推行绿色电力证书交易，完善市场配置资源和补贴退坡机制，优化补贴兑付流程。

《关于2020年风电、光伏发电项目建设有关事项的通知》（国家能源局/2020年3月）要求省级能源主管部门要根据国家可再生能源发展“十三五”相关规划和本地区电网消纳能力，按照2020年风电和光伏发电项目建设工作方案要求，规范有序组织项目建设；严格落实监测预警要求，以电网消纳能力为依据合理安排新增核准（备案）项目规模；按月组织风电、光伏发电企业在国家可再生能源发电项目信息管理平台填报、更新核准（备案）、开工、在建、并网等项目信息；加大与国土、环保等部门的协调，推动降低非技术成本，为风电、光伏发电建设投资营造良好环境。

《关于发布<2020年度风电投资监测预警结果>和<2019年度光伏发电市场环境监测评价结果>的通知》（国家能源局/2020年3月）公布了2020年风电投资监测预警结果和2019年光伏发电市场环境监测评价结果，广东地区均为绿色，可按照《国家能源局关于2020年风电、光伏发电项目建设有关事项的通知》（国能发新能〔2020〕17号）要求，规范开展项目建设。

《关于开展风电开发建设情况专项监管的通知》（国家能源局/2020年7月）要求有关派出机构坚持问题导向、目标导向，对风电开发建设过程中存在的突出问题实施专项监管，重点对地方能源主管部门、电网企业、风电企业落实国家规划（年度建设方案）、产业政策、项目核准、电网接入、建设标准等情况开展监管。

《关于公布2020年风电、光伏发电平价上网项目的通知》（国家发改委、能源局/2020年7月）结合各省报送信息公布2020年风电平价上网项目装机规模1139.67万千瓦、光伏发电平价上网项目装机规模3305.06万千瓦。2019年第一批和2020年风电、光伏发电平价上网项目须于2020年底前核准（备案）并开工建设，除并网消纳受限原因以外，风电项目须于2022年底前并网，光伏发电项目须于2021年底前并网。未在规定时限内并网的风电、光伏发电平价上网项目将从2019年第一批、2020年风电、光伏发电平价上网项目清单中移除。

《关于<关于促进非水可再生能源发电健康发展的若干意见>有关事项的补充通知》（国家财政部/2020年9月）明确了可再生能源电价附加补助资金结算规则，按合理利用小时数核定可再生能源发电项目中央财政补贴资金额度，项目全生命周期补贴电量=项目容量×项目全生命周期合理利用小时数。其中风电一类、二类、三类、四类资源区项目全生命周期合理利用小时数分别为48,000小时、44,000小时、40,000小时和36,000小时。海上风电全生命周期合理利用小时数为52,000小时。光伏发电一类、二类、三类资源区项目全生命周期合理利用小时数为32,000小时、26,000小时和22,000小时。国家确定的光伏领跑者基地项目和2019、2020年竞价项目全生命周期合理利用小时数在所在资源区小时数基础上增加10%。

《关于做好2021年电力中长期合同签订工作的通知》（国家发改委、能源局/2020年11月）要求各地政府主管部门、电力企业、交易机构要高度重视2021年电力中长期合同签订工作，做好省内和跨省跨区电力中长期交易（含优先发电）合同签订的组织协调，努力在2020年12月底前完成年度中长期合同签订工作，力争签约电量不低于前

三年用电量平均值的80%，并通过后续月度合同签订保障中长期合同签约电量不低于前三年用电量平均值90%—95%，发挥中长期交易“压舱石”作用，保障电力市场高效有序运行。

总体看，清洁能源结构占比和传统发电模式清洁化改造程度的提高，是我国政府对发电行业发展的政策导向重点，此外，现阶段我国政府通过加快电网络建设、化解过剩产能及电力市场改革等举措，积极化解我国电力供需不平衡以及火电产能相对过剩情况，可保证我国电力行业的稳定、向好发展。

（四）行业发展

经过近年持续的快速扩张，中国国内的电力供需矛盾已经得到明显改善，电力行业由早先“硬短缺——电源短缺，发电能力不足”逐步转变为“软短缺——电网不足，电能输送受限”，电源扩张的紧迫性得到缓解。但电力行业作为国民经济的先行行业，具有超前发展的特点，未来国内电力生产行业投资仍有望保持一定增速，但装机规模总体增速将有所放缓，同时电源建设将更多的侧重结构调整，火电新增装机规模将有所萎缩，核电、水电、风电等可再生能源和清洁能源将获得更好的发展机遇。

未来，在国内产业结构调整，大力推进节能减排的背景下，国内电力消费弹性将有所降低。但与发达国家相比，我国电力消费水平尚处于较低阶段，人均用电量还未达到世界平均水平，仅为发达国家平均水平的20%，未来伴随中国工业化和城市化进程的推进，国内的电力需求仍有望持续增长，电力行业具有很大的发展空间。同时，随着“上大压小”、“节能调度”、“竞价上网”、“大用户直购电”和“售电侧改革”等政策的逐步推广，电力体制改革将进一步深化，电力生产行业内的竞争将逐步加大，行业内优势企业的竞争实力将逐步显现，有望获得更好的发展机遇。

总体看，随着电力体制改革的进一步深化，作为国民经济基础产业之一，未来电力行业仍拥有较大的发展机遇。

十、关联交易

（一）关联方交易情况

1、母公司及实际控制人

发行人母公司为广东省能源集团有限公司，最终实际控制人为广东省国资委。

表：母公司情况

企业名称	注册地	业务性质	企业类型	法定代表人	注册资本
广东省能源集团有限公司	广州	发电企业的经营管理、电力资产的资本经营，电厂建设及电力销售	国有控股	李灼贤	230 亿元

2、子公司

子公司的基本情况及相关信息见本募集说明书摘要“第三节 发行人基本情况”之“四、发行人组织架构和对其他企业的重要权益投资情况”之“（三）发行人对其他企业的重要权益投资情况”。

3、合营企业、联营企业

合营及联营公司的基本情况及相关信息见本募集说明书摘要“第三节 发行人基本情况”之“四、发行人组织架构和对其他企业的重要权益投资情况”之“（三）发行人对其他企业的重要权益投资情况”。

4、其他关联方情况

表：其他关联方情况表

序号	企业名称	关系
1	广东粤电环保有限公司（“粤电环保”）	同受广东能源集团公司控制
2	广东广合电力有限公司（“广合电力”）	同受广东能源集团公司控制
3	广东省粤泷发电有限责任公司（“粤泷发电”）	同受广东能源集团公司控制
4	广东粤电新会发电有限公司（“新会电厂”）	同受广东能源集团公司控制
5	广东粤电云河发电有限公司（“云河发电”）	同受广东能源集团公司控制
6	广东粤电中山热电厂有限公司（“中山热电”）	同受广东能源集团公司控制
7	广东粤华发电有限责任公司（“粤华发电”）	同受广东能源集团公司控制
8	广东珠海金湾发电有限公司（“珠海金湾”）	同受广东能源集团公司控制
9	珠海经济特区广珠发电有限责任公司（“广珠公司”）	同受广东能源集团公司控制
10	广东粤电信息科技有限公司（“粤电信息科技”）	同受广东能源集团公司控制
11	广州市黄埔电力工程有限公司（“黄埔电力工程”）	同受广东能源集团公司控制
12	广东粤电物业管理有限公司（“粤电物业”）	同受广东能源集团公司控制
13	广东阳江港港务有限公司（“阳江港”）	同受广东能源集团公司控制
14	广东粤电长潭发电有限责任公司本部（“粤电长潭发电”）	同受广东能源集团公司控制
15	广东粤电置业投资有限公司（“粤电置业”）	同受广东能源集团公司控制
16	广东省粤电集团有限公司沙角 C 电厂（“沙角 C 电厂”）	同受广东能源集团公司控制
17	广东省能源集团有限公司本部（“集团本部”）	同受广东能源集团公司控制
18	广东粤电惠州新能源有限公司（“惠州新能源”）	同受广东能源集团公司控制

19	广东粤电德庆新能源有限公司（“德庆新能源”）	同受广东能源集团公司控制
20	广东韶关港有限公司（“韶关港”）	同受广东能源集团公司控制
21	广州开发区粤电新能源有限公司（“粤电新能源”）	同受广东能源集团公司控制
22	韶关曲江粤电新能源有限公司（“曲江新能源”）	同受广东能源集团公司控制
23	广东粤电环保材料有限公司（“粤电环保材料”）	同受广东能源集团公司控制
24	广东能源融资租赁有限公司（“粤电融资租赁”）	同受广东能源集团公司控制
25	广东惠州液化天然气有限公司（“液化天然气”）	同受广东能源集团公司控制
26	深圳天鑫保险经纪有限公司（“深圳天鑫”）	同受广东能源集团公司控制
27	广东能源集团天然气有限公司（“能源集团天然气”）	同受广东能源集团公司控制

5、关联方交易情况

（1）与日常经营相关的关联交易

1) 采购商品/接受劳务关联交易

表：采购商品/接受劳务关联交易情况表

单位：万元

关联方	关联交易内容	关联交易定价原则及决策程序	2020年1-6月	2019年	2018年	2017年
工业燃料	采购燃料	协议价	490,286.52	1,257,205.57	1,435,205.99	1,438,996.10
广东能源天然气	采购燃料	协议价	74,262.63	224,473.93	49,745.21	26,082.72
粤电环保	采购材料	协议价	6,853.34	17,061.08	14,841.77	11,865.48
粤电物业	接受物业服务	协议价	1,552.15	3,299.48	3,165.36	3,155.36
粤电航运	接受拖轮服务	协议价	1,309.77	2,563.49	2,321.38	2,472.00
粤电财保	接受保险服务	协议价	-	4,108.58	1,995.84	-
黄埔电力工程	接受检修服务	协议价	536.45	2,348.83	1,698.94	1,153.36
阳江港	接受拖轮服务	协议价	147.94	686.20	924.72	802.99
粤电信息科技	接受管理服务	协议价	105.73	347.64	390.61	286.48
黄埔粤华人力资源	接受人力资源外包服务	协议价	-	-	582.85	1,457.02
粤电置业	接受管理、租赁服务	协议价	-	82.36	4.05	-
粤华发电	采购商品、接受管理服务	协议价	3.78	67.23	-	-

黄埔粤华人力资源	接受培训服务	协议价	-	50.33	-	-
长潭发电	接受管理服务	协议价	11.32	45.28	-	-
茂名热电厂	采购材料、接受租赁服务	协议价	-	-	-	272.44
云河发电	接受分销服务	协议价	-	-	-	154.84
珠海金湾	接受分销服务	协议价	-	-	-	20.65

2) 销售商品/提供劳务的关联交易

表：销售商品/提供劳务关联交易情况表

单位：万元

关联方	关联交易内容	关联交易定价原则及决策程序	2020年1-6月	2019年	2018年	2017年
粤电环保	销售副产品收入	协议价	11,060.40	21,657.69	18,965.23	15,818.12
沙角C电厂	提供检修服务	协议价	1,970.37	3,707.03	3,048.51	3,385.81
云河发电	煤炭转驳费收入	协议价	-	1,228.50	819.41	1,467.65
云河发电	提供检修服务	协议价	1,231.32	850.29	836.90	837.71
新会发电	提供检修服务	协议价	578.20	821.27	-	-
中山热电厂	提供检修服务	协议价	244.51	485.66	-	-
曲江新能源	提供检修服务	协议价	230.75	292.57	-	-
广东能源集团	提供托管服务	协议价	-	231.13	207.07	-
珠海金湾	提供检修服务	协议价	-	92.89	293.44	12.69
惠州新能源	提供检修服务	协议价	1.97	58.92	23.6	-
液化天然气	提供管理劳务	协议价	-	33.68	-	-
环保材料	提供检修服务	协议价	18.85	18.85	-	-
中山热电厂	提供培训服务	协议价	-	5.52	43.51	-
新会发电	提供培训服务	协议价	-	2.08	52.6	145.68
粤泷发电	提供培训服务	协议价	-	-	3.20	-
粤华发电	提供培训服务	协议价	-	-	2.02	217.5
珠海发电厂	提供培训服务	协议价	-	-	1.45	-
枫树坝发电	提供培训服务	协议价	-	-	1.45	-
流溪河发电	提供培训服务	协议价	-	-	1.45	-
湛江生物质	提供培训服务	协议价	-	-	1.45	-
长潭发电	提供培训服务	协议价	-	-	1.45	-
粤黔电力	提供培训服务	协议价	-	-	1.45	-

云河发电	提供培训服务	协议价	-	-	1.45	-
沙角 C 电厂	提供培训服务	协议价	-	-	1.25	-
珠海金湾	提供培训服务	协议价	-	-	1.23	-
粤电船舶	提供培训服务	协议价	-	-	1.19	-
新丰江发电	提供培训服务	协议价	-	-	1.09	-
长湖发电	提供培训服务	协议价	-	-	0.73	-
南水发电	提供培训服务	协议价	-	-	0.36	-
清溪发电	提供培训服务	协议价	-	-	0.36	-
珠海金湾	偏差考核电费收入	协议价	-	-	-	420.82
云河发电	偏差考核电费收入	协议价	-	-	-	320.57
广合电力	偏差考核电费收入	协议价	-	-	-	186.82
粤泷发电	偏差考核电费收入	协议价	-	-	-	78.87
粤电蒙华新能源	提供咨询服务	协议价	-	-	-	30.89
粤华发电	偏差考核电费收入	协议价	-	-	-	12.99
德庆新能源	提供建设服务	协议价	55.77	-	-	-
粤电新能源	提供劳务服务	协议价	31.20	166.27	92.36	65.14

3) 关联租赁

单位：万元

出租方名称	租赁资产种类	2020年1-6月 确认的租赁费	2019年确认的 租赁费	2018年确认 的租赁费	2017年确认的 租赁费
粤电置业	房屋租赁	490.97	784.72	814.53	829.34
粤电物业	房屋租赁	-	281.44	-	-
粤电置业	广告牌租赁	-	76.07	77.65	76.07
茂名热电厂	土地租赁	-	-	-	104.39
茂名热电厂	房屋租赁	-	-	-	14.8
粤华发电	房屋租赁	-	-	-	2.58
粤电融资租赁	融资租赁	4,368.60	-	-	-
合计		4,859.57	1,142.23	892.17	1,027.18
承租方名称	租赁资产种类	2020年1-6月 确认的租赁费	2019年确认的 租赁费	2018年确认 的租赁费	2017年确认的 租赁费
粤电物业	房屋租赁	-	22.90	19.20	-
粤电航运	房屋租赁	52.88	57.28	3.91	-
沙角 C 电厂	房屋租赁	4.29	-	-	19.55
曲江新能源	房屋租赁	-	3.16	-	-
韶关港	房屋租赁	1.25	-	-	-
合计		58.42	83.34	23.11	19.55

4) 关联担保情况

截至报告期末，本集团作为被担保方的关联担保情况如下：

单位：万元

担保方	担保金额	担保起始日	担保到期日	担保是否已经履行完毕
广东省能源集团有限公司	150,000.00	2013 年 08 月 14 日	2022 年 08 月 13 日	否

5) 关联方资金拆借

根据发行人与能源集团财务签订的 2019 年度《金融服务框架协议》，能源集团财务于 2019 年度承诺向发行人提供合计不超过人民币 220 亿元的授信额度。2019 年度，发行人根据实际资金需求情况，共计向能源集团财务借款人民币 8,214,032,898 元，发生的借款利息费用为人民币 333,661,466 元。2020 年 1-6 月发行人共计向能源集团财务拆入金额为人民币 4,098,019,547 元，发生的借款利息为 135,226,054 元。

2019 年度，发行人存放于能源集团财务的存款净减少额为人民币 510,103,873 元，能源集团财务应付予发行人的利息为人民币 63,274,596 元。鉴于存取交易频繁，发行人仅披露存放于能源集团财务存款的净变动额。2020 年 6 月末，发行人应收能源集团财务货币资金人民币 4,469,328,465 元，2020 年 1-6 月能源集团财务应付予发行人存款利息为 32,889,591 元。

根据发行人、能源集团财务和工业燃料之间的三方协议约定，发行人向工业燃料签发且向能源集团财务贴现的票据实质为应向能源集团财务支付的款项。鉴于票据交易频繁，发行人仅披露于 12 月 31 日向能源集团财务贴现汇票余额的净变动额。于 2019 年 12 月 31 日，由能源集团财务贴现的发行人向工业燃料签发的汇票余额的净增加额为人民币 216,838,893 元。2019 年由发行人承担的由能源集团财务贴现并计入本年费用的票据贴现息费用为人民币 28,961,757 元。2020 年 1-6 月由发行人承担的由能源集团财务贴现并计入本年费用的票据贴现息费用为人民币 12,277,995 元。

根据发行人与粤电融资租赁于 2019 年 1 月签订的《融资租赁合作框架协议》，粤电融资租赁承诺向发行人提供合计不超过人民币 50 亿元的融资额度，协议期内，融资额度可循环使用，协议期限为一年。2019 年度，发行人新增的由售后租回形成融资租赁的长期应付款为人民币 537,407,741 元，支付的融资租赁款为人民币 111,825,155 元。2020 年 6 月末发行人应付粤电融资租赁长期应付款人民币 1,863,118,149 元，2020 年 1-6 月支付粤电融资租赁利息为 43,685,957 元。

6) 代本集团垫付的费用

单位：万元

关联方名称	2020年1-6月	2019年度	2018年度	2017年度
韶关发电厂	-	-	-	61.38

7) 共同费用的分担

本公司的沙角A发电厂与沙角C电厂按照双方协定的比例分摊公共费用。2020年1-6月，从沙角C电厂收取的公共费用为1,711,963元。2019年度，本集团从沙角C电厂收取的公共费用为1,945,185元。2018年度本集团从沙角C电厂收取的公共费用为人民币4,516,707元。2017年度本集团从沙角C电厂收取的公共费用为人民币2,642,602元。

8) 利息收入

单位：万元

	2020年1-6月	2019年	2018年度	2017年度
能源集团财务支付的存款利息	3,288.96	6,327.46	6,029.33	6,017.08

9) 利息支出

单位：万元

	2020年1-6月	2019年	2018年度	2017年度
能源集团财务的借款利息	13,522.61	33,366.15	35,210.88	29,770.20
能源集团财务的票据贴现息	1,227.80	2,896.18	1,324.34	1,363.80
粤电融资租赁的融资租赁利息	4,368.60	11,182.52	2,833.05	0.00
合计	19,119.00	47,444.84	39,368.27	31,134.01

2019年度，能源集团财务向发行人发放贷款的年利率为3.92%至4.9%

10) 购买关联方资产

单位：万元

出售方名称	2020年1-6月	2019年度	2018年度	2017年度
韶关发电厂	-	-	16,773.58	-

11) 关联方共同投资

截至报告期末，本集团与广东能源集团共同投资的子公司、合营企业及联营企业包括：

投资公司名称	广东能源集团所占的权益比例
--------	---------------

茂名臻能	30.12%
博贺煤电	33.00%
能源集团财务	65.00%
燃料公司	50.00%
山西粤电能源	60.00%
粤电财保	51.00%
西部投资	35.00%
航运公司	65.00%

12) 关键管理人员薪酬

单位：万元

	2020年1-6月	2019年	2018年度	2017年度
关键管理人员薪酬	305.30	455.86	373.76	385.93

13) 采购电力

单位：万元

关联方	2020年1-6月	2019年度	2018年度	2017年度
广合电力	7,886.34	335.73	12,727.45	2,556.86
珠海金湾	6,081.78	10,180.19	12,180.29	5,586.84
云河发电	2,830.08	8,978.70	3,878.02	3,701.83
粤华发电	2,935.89	1,424.20	2,605.98	131.85
粤龙发电	1,421.72	2,052.69	1,195.10	842.79
广珠公司	6,565.21	-	-	-
中山热电	4,409.98	-	-	-
新会发电	2,802.67	-	-	-

采购电力金额按电力销售公司与关联方电厂双方约定的现行上网电价下浮差价及所购电量确定。

14) 关联受托管理/承包及委托管理/出包情况

根据广东能源集团关于承诺履行有关事项的说明，为避免同业竞争、履行相关同业竞争的承诺，发行人与广东能源集团签署了《股权托管协议》，将广东能源集团托管范围内公司除所有权、收益权、处分权之外的股东权利托管至发行人，收取每家广东能源集团直接控股一级标的公司的托管费用为10万元/年，收取每家广东能源集团间接控股二级标的公司的托管费用为5万元/年，托管期间不满一个完整会计年度的，每家标的公司的托管费用计算公式为：按托管天数计算。本次托管范围包括一级标的公司20家、二级标的公司9家，预计发生托管费用245万元/年。

2020年1-6月确认的托管收益/承包收益115.57万元。

(2) 关联方应收、应付款项余额

单位：万元

项目	关联方	2020年6月30日	2019年12月31日	2018年12月31日	2017年12月31日
货币资金	能源集团财务	446,932.85	446,801.48	497,811.87	415,230.08
应收票据及 应收账款	沙角 C 电厂	277.04	90.14	1,046.60	1,318.56
	云河发电	300.08	312.35	281.77	252.68
	新会发电	442.04	170.68	-	-
	粤电新能源	-	94.16	106.27	76.21
	惠州新能源	-	57.77	27.37	-
	粤泷发电	-	-	1.80	1.56
	珠海金湾	-	-	-	492.36
	广合电力	-	-	-	3.52
	中山热电厂	26.32	84.67	-	-
	曲江新能源	133.65	170.00	-	-
	粤电环保材料	4.00	-	-	-
	韶关港	0.84	-	-	-
其他应收款	粤电环保	7,436.38	6,956.88	5,445.62	13,654.01
	能源集团财务	2,533.54	2,086.61	1,885.66	1,492.38
	广东能源集团	119.12	231.13	207.07	6.58
	沙角 C 电厂	94.16	137.16	166.33	25.31
	粤电置业	171.53	153.69	126.78	127.45
	新会发电	-	-	54.99	-
	粤电物业	52.07	46.66	54.37	41.33
	粤电航运	-	57.64	-	-
	液化天然气	-	32.91	-	-
	粤电蒙华新能源	-	-	-	24.18
	云河发电	102.63	-	-	-
	能源自保公司	96.36	-	-	-
	中山热电	2.16	-	-	-
韶关港	1.35	-	-	-	
其他非流动资产	粤电信息科技	70.00	70.00	52.50	-
预付款项	工业燃料	51,898.44	45,541.23	54,720.96	58,929.49
	能源自保公司	223.39	-	-	-
	能源集团财务	67.39	-	-	-
	深圳天鑫	0.97	-	-	-
应付票据及	工业燃料	193,318.87	163,825.45	144,961.98	153,118.51

应付账款	能源集团财务	96,299.25	87,000.00	65,316.11	23,000.00
	粤电天然气	6,304.94	22,225.70	-	-
	粤电环保	3,977.28	2,814.72	3,452.63	6,287.13
	黄埔粤华人力资源	-	-	28.63	56.63
	茂名热电厂	-	-	-	8,946.13
	黄埔电力工程	520.88	-	-	333.56
	云河发电	-	-	-	100.66
	珠海金湾	-	-	-	21.89
	粤电信息科技	11.99	9.20	-	6.80
	珠海恒大能源	-	-	-	3.72
	粤洸发电	-	-	-	3.41
	粤电航运	230.00	230.00	-	-
	粤电物业	216.03	804.50	-	-
	其他应付款	粤华发电	-	-	5,800.00
能源集团财务		-	-	1,335.66	1,045.19
粤电物业		351.23	156.88	773.01	530.05
粤电航运		26.00	-	531.28	428.00
黄埔电力工程		10.44	832.71	481.84	245.13
粤电融资租赁		-	-	216.80	-
黄埔粤华人力资源		-	-	162.23	170.12
粤电环保		50.12	76.61	141.41	63.13
粤电信息科技		35.55	95.94	113.10	102.87
粤电财保		-	-	40.00	-
深圳天鑫		7.00	-	7.00	7.00
韶关发电厂		-	-	-	1,102.49
茂名热电厂		-	-	-	718.75
粤电置业		29.09	-	-	136.06
曲江粤电新能源		0.90	0.90	-	-
粤电长潭发电	12.00	-	-	-	
工业燃料	9.72	-	-	-	
短期借款	能源集团财务	420,895.21	411,989.31	504,200.00	563,700.00
一年内到期的非流动负债	能源集团财务	24,112.73	25,402.58	14,391.95	19,176.37
长期借款	能源集团财务	311,647.65	276,574.05	283,376.64	253,338.89
长期应付款	粤电融资租赁	186,311.81	166,702.67	114,781.20	-

(3) 关联方承诺（租入）

单位：万元	2020年1-6月	2019年度	2018年度	2017年度
粤电置业	-	1,146.58	1,862.29	826.46

茂名热电厂	-	128.67	-	2,392.03
-------	---	--------	---	----------

（二）报告期内资金被违规占用及关联方担保情况

报告期内，发行人不存在被控股股东、实际控制人及其关联方资金违规占用及违规为控股股东、实际控制人及其关联方担保的情况。

（三）与能源集团财务资金往来情况

能源集团财务是广东能源集团下属的财务公司，持有原中国银行业监督管理委员会广东监管局颁发的金融许可证。发行人及子公司在能源集团财务开立了账户，将日常营运资金存放在该账户中，体现为发行人的“银行存款”。能源集团财务对于发行人存放的存款按照银行存款利率向发行人支付存款利息，报告期各期能源集团财务向发行人支付的存款利息分别为 6,017.08 万元、6,029.33 万元、6,327.46 万元和 3,288.96 万元。

能源集团财务作为发行人及子公司的授信银行之一，存在向发行人及其子公司的贷款。截至 2020 年 6 月 30 日，发行人从财务公司的借款总额约为 75.67 亿元（含利息），其中一年期及以内的贷款占比 58.81%，主要集中于臻能公司、粤江发电、中粤能源、大埔发电等现时盈利情况相对较差的子公司，用于支持该等子公司的日常运营。长期借款的比例为 41.19%，主要集中于惠州天然气发电、电白风电、博贺公司等具有新建项目的子公司，用于满足项目长期资金需求。

发行人同时存在对能源集团财务的银行存款和银行贷款主要是由发行人及子公司在能源集团财务存放日常营运资金、子公司间盈利差异及资金需求期限差异造成的。发行人与能源集团财务之间的资金往来经过内部有权机构的审批，符合上市公司关联交易要求。

十一、发行人的信息披露事务及投资者关系管理

发行人将严格按照《证券法》、《管理办法》、《公司章程》、《上市规则》等文件的相关规定，履行信息披露及持续性义务，持续做好债券持有人权益保护工作，安排专门人员负责信息披露事务以及投资者关系管理。

发行人将遵循真实、准确、完整、及时的信息披露原则，按照中国证监会、证券业协会及深交所等机构的有关规定和《债券受托管理协议》的约定进行公司债券存续期间各类财务报表、审计报告及可能影响投资者实现其公司债券兑付的重大事项的信

息披露，使发行人偿债能力、募集资金使用等情况受到债券持有人、债券受托管理人和出资人的监督，防范偿债风险。

十二、公司发展战略

“十三五”期间，公司确立了“以发电业务为主要发展领域，以产业化运作为主要发展思路，以国内一流并具有国际竞争力的发电上市公司为主要发展方向，服务于国家战略、集团战略、城市发展的大型集团化发电上市公司”的战略定位，优化发展煤电，稳步发展气电，大力发展风电、水电等清洁能源，不断优化电源结构，走高效、清洁、低碳之路。公司未来发展将积极布局风电、气电、水电等清洁能源，优化发电结构；结合国家有关政策积极推进火电项目上大压小、升级改造，提升电源质量；积极开拓售电侧业务，顺应电力体制改革形势开拓新的业务领域和发展空间。

第四节 财务会计信息

一、最近三年及一期财务报表

（一）合并财务报表

1、合并资产负债表

表：合并资产负债表

单位：万元

科目	2020 年 9 月末	2020 年 6 月末	2019 年末	2018 年末	2017 年末
流动资产：					
货币资金	659,417.46	572,606.13	508,164.20	557,438.29	499,658.05
应收账款	327,799.89	340,937.76	319,769.05	335,833.19	282,623.73
预付款项	92,426.68	73,396.50	60,531.43	90,626.10	82,678.63
其他应收款	31,602.78	25,990.38	27,280.16	22,297.68	22,383.18
存货	189,092.59	181,754.86	181,705.93	148,181.73	152,763.48
一年内到期的非流动资产	5,001.27	7,737.90	2,886.51	-	2,956.31
其他流动资产	48,477.33	24,668.47	30,559.56	61,785.35	113,758.25
流动资产合计	1,353,818.00	1,227,091.99	1,130,896.83	1,216,162.35	1,156,821.61
非流动资产：					
可供出售金融资产	-	-	-	156,580.63	124,363.40
长期应收款	-	1,858.18	6,585.63	8,976.21	8,435.81
长期股权投资	651,945.27	636,052.13	645,578.46	639,513.48	580,100.64
其他权益工具投资	318,852.09	313,489.26	314,237.14	-	-
投资性房地产	5,018.05	5,081.82	5,209.36	1,081.07	829.66
固定资产	4,194,626.17	3,990,974.34	3,855,571.87	4,115,759.48	4,101,086.85
在建工程	958,389.28	1,012,647.39	1,088,200.38	774,075.43	850,355.64
无形资产	214,926.42	208,481.15	178,773.86	186,358.88	166,578.45
商誉	244.99	244.99	244.99	244.99	2,748.68
长期待摊费用	2,000.96	1,807.89	1,947.36	2,208.92	2,700.74
递延所得税资产	30,380.38	39,365.48	44,570.92	44,843.17	37,255.30
其他非流动资产	449,129.44	489,463.63	275,385.90	187,161.63	69,464.75
非流动资产合计	6,825,513.05	6,699,466.27	6,416,305.88	6,116,803.88	5,943,919.92
资产总计	8,179,331.05	7,926,558.26	7,547,202.71	7,332,966.23	7,100,741.53
流动负债：					
短期借款	713,445.28	694,749.90	590,413.28	752,600.00	927,000.00
应付票据	157,999.25	147,999.25	136,423.67	94,116.11	29,761.18
应付账款	241,911.14	272,849.16	246,515.42	219,660.04	221,902.73

科目	2020 年 9 月末	2020 年 6 月末	2019 年末	2018 年末	2017 年末
预收款项	68.30	66.10	43.27	34.39	193.82
合同负债	15,224.98	672.28	-	-	-
应付职工薪酬	49,361.89	38,592.65	24,251.05	23,574.12	15,773.86
应交税费	71,441.10	76,794.42	57,137.72	39,700.17	27,728.54
其他应付款	510,073.38	455,949.98	404,211.71	415,251.85	401,676.97
一年内到期的非流动负债	201,680.49	285,127.63	318,298.05	277,934.77	301,269.04
其他流动负债	159,033.48	110,835.40	191,228.22	110,790.41	-
流动负债合计	2,120,239.30	2,083,636.77	1,968,522.38	1,933,661.86	1,925,306.14
非流动负债：					
长期借款	1,832,555.17	1,744,494.52	1,658,710.34	1,880,229.27	1,946,572.39
应付债券	301,437.72	299,772.98	149,663.18	83,832.67	69,816.82
长期应付款	295,581.66	259,795.82	248,534.62	231,151.32	161,286.43
长期应付职工薪酬	12,017.67	12,639.65	13,498.89	12,291.34	9,162.29
递延所得税负债	53,353.61	53,551.59	53,738.56	10,072.68	2,418.89
递延收益	13,984.07	13,787.36	13,925.65	13,304.36	14,252.03
其他非流动负债	20,000.00	20,000.00	21,640.56	16,640.56	1,640.56
非流动负债合计	2,528,929.90	2,404,041.92	2,159,711.80	2,247,522.21	2,205,149.39
负债合计	4,649,169.20	4,487,678.70	4,128,234.18	4,181,184.07	4,130,455.53
所有者权益（或股东权益）：					
实收资本（或股本）	525,028.40	525,028.40	525,028.40	525,028.40	525,028.40
资本公积金	509,691.82	509,691.82	509,691.82	510,284.69	500,425.07
其他综合收益	165,845.28	167,053.40	167,614.30	55,001.01	13,700.15
盈余公积金	851,536.06	851,536.06	824,576.76	783,415.51	759,036.37
未分配利润	657,888.96	582,318.57	590,912.83	549,000.61	571,329.07
归属于母公司所有者权益合计	2,709,990.52	2,635,628.24	2,617,824.11	2,422,730.23	2,369,519.07
少数股东权益	820,171.33	803,251.32	801,144.43	729,051.94	600,766.94
所有者权益合计	3,530,161.85	3,438,879.56	3,418,968.54	3,151,782.16	2,970,286.00
负债和所有者权益总计	8,179,331.05	7,926,558.26	7,547,202.71	7,332,966.23	7,100,741.53

2、合并利润表

表：合并利润表

单位：万元

项目	2020 年 1-9 月	2020 年 1-6 月	2019 年度	2018 年度	2017 年度
营业总收入	2,085,364.01	1,253,991.78	2,936,015.52	2,740,851.42	2,664,379.21
营业收入	2,085,364.01	1,253,991.78	2,936,015.52	2,740,851.42	2,664,379.21
营业成本	1,653,538.55	1,015,097.30	2,448,070.39	2,424,671.66	2,329,228.87

项目	2020 年 1-9 月	2020 年 1-6 月	2019 年度	2018 年度	2017 年度
税金及附加	15,973.09	9,815.21	24,972.18	23,796.99	24,387.24
销售费用	3,466.64	2,289.46	4,378.88	2,538.39	822.40
管理费用	51,975.43	30,167.57	87,464.09	68,834.99	63,801.73
研发费用	1,601.67	83.11	970.36	504.38	1,698.09
财务费用	83,192.13	56,131.49	123,031.58	135,048.53	127,925.55
其他收益	1,516.99	1,348.87	4,207.17	5,275.08	5,087.28
投资收益	40,721.75	23,606.91	12,554.12	53,770.30	48,908.65
信用减值损失转回	2.09	2.09	4,634.89	-	-
资产减值损失	6,371.84	1,674.36	16,173.13	25,168.98	14,575.44
资产处置收益	5,117.65	5,117.68	2,050.34	157.21	-472.04
营业利润	316,603.14	168,808.83	254,401.43	119,490.10	155,463.79
加：营业外收入	2,535.10	1,686.79	3,323.67	8,945.62	946.50
减：营业外支出	1,368.42	1,302.76	3,201.11	3,915.95	989.24
利润总额	317,769.82	169,192.86	254,523.99	124,519.77	155,421.05
减：所得税	91,374.93	47,287.94	73,806.50	33,510.02	41,648.93
净利润	226,394.90	121,904.92	180,717.49	91,009.74	113,772.12
持续经营净利润	226,394.90	121,904.92	180,717.49	91,009.74	113,772.12
减：少数股东损益	69,456.06	40,536.47	66,040.79	43,563.54	39,454.07
归属于母公司所有者的净利润	156,938.84	81,368.45	114,676.70	47,446.20	74,318.04
加：其他综合收益	-1,769.02	-560.91	112,613.29	41,300.86	-805.75
综合收益总额	224,625.87	121,344.02	293,330.78	132,310.60	112,966.37

3、合并现金流量表

表：合并现金流量表

单位：万元

项目	2020 年 1-9 月	2020 年 1-6 月	2019 年度	2018 年度	2017 年度
经营活动产生的现金流量：					
销售商品、提供劳务收到的现金	2,341,041.89	1,388,862.76	3,345,030.70	3,140,377.24	3,101,519.32
收到的税费返还	12,756.95	11,819.12	1,354.93	1,038.68	435.19
收到其他与经营活动有关的现金	27,960.04	18,012.77	19,532.88	13,813.28	14,929.68
经营活动现金流入小计	2,381,758.88	1,418,694.64	3,365,918.50	3,155,229.20	3,116,884.19
购买商品、接受劳务支付的现金	1,395,978.95	824,413.37	2,061,680.71	2,157,011.95	2,350,449.52
支付给职工以及为职工支付的现金	105,366.14	70,327.91	188,045.43	175,874.07	168,915.76
支付的各项税费	177,990.78	87,195.47	209,746.14	164,028.09	181,241.50
支付其他与经营活动有关的现	53,581.76	34,935.70	79,177.91	58,321.45	48,673.96

项目	2020 年 1-9 月	2020 年 1-6 月	2019 年度	2018 年度	2017 年度
金					
经营活动现金流出小计	1,732,917.63	1,016,872.45	2,538,650.19	2,555,235.56	2,749,280.74
经营活动产生的现金流量净额	648,841.25	401,822.19	827,268.31	599,993.64	367,603.45
投资活动产生的现金流量：					
收回投资收到的现金	-	-	4,864.76	-	-
取得投资收益收到的现金	34,354.94	33,133.23	23,914.94	33,521.56	26,771.79
处置固定资产、无形资产和其他长期资产收回的现金净额	27,879.07	12,790.96	7,300.77	5,623.69	443.73
收到其他与投资活动有关的现金	1,000.00	-	-	16,167.09	-
投资活动现金流入小计	63,234.01	45,924.19	36,080.48	55,312.34	27,215.52
购建固定资产、无形资产和其他长期资产支付的现金	548,096.50	378,633.75	481,861.01	369,986.81	340,816.37
投资支付的现金	7,029.43	-	32,816.22	16,313.52	14,700.00
投资活动现金流出小计	555,125.94	378,633.75	514,677.23	386,300.33	355,516.37
投资活动产生的现金流量净额	-491,891.93	-332,709.57	-478,596.74	-330,987.99	-328,300.85
筹资活动产生的现金流量：					
吸收投资收到的现金	440.00	440.00	52,634.00	130,512.54	12,169.19
取得借款收到的现金	1,808,859.25	1,192,010.67	1,452,760.05	1,359,202.84	1,483,742.30
收到其他与筹资活动有关的现金	254.65	-	10,000.00	90,000.00	4.24
发行债券收到的现金	-	-	-	289,920.00	-
筹资活动现金流入小计	1,809,553.91	1,192,450.67	1,515,394.05	1,869,635.38	1,495,915.73
偿还债务支付的现金	1,593,642.17	1,024,365.66	1,656,341.66	1,785,885.37	1,301,677.81
分配股利、利润或偿付利息支付的现金	221,012.53	172,755.73	227,376.45	239,085.77	201,954.20
融资租赁支付的现金	-	-	-	42,681.70	50,415.57
支付其他与筹资活动有关的现金	595.25	-	29,421.63	13,608.00	-
筹资活动现金流出小计	1,815,249.95	1,197,121.39	1,913,139.73	2,081,260.83	1,554,047.57
筹资活动产生的现金流量净额	-5,696.04	-4,670.72	-397,745.68	-211,625.46	-58,131.84
汇率变动对现金的影响	-0.02	0.02	0.03	0.05	-0.08
现金及现金等价物净增加额	151,253.26	64,441.93	-49,074.09	57,380.24	-18,829.32
期初现金及现金等价物余额	507,964.20	507,964.20	557,038.29	499,658.05	518,487.37
期末现金及现金等价物余额	659,217.46	572,406.13	507,964.20	557,038.29	499,658.05

（二）母公司财务报表

1、母公司资产负债表

表：母公司资产负债表

单位：万元

项目	2020 年 9 月末	2020 年 6 月末	2019 年末	2018 年末	2017 年末
流动资产：					
货币资金	37,375.10	90,302.89	22,450.43	38,557.75	42,972.45
应收账款	12,647.29	12,868.85	20,924.91	26,453.75	19,546.22
预付款项	2,668.05	2,663.20	4,300.20	4,482.65	5,718.92
其他应收款	15,265.64	9,535.25	10,814.93	37,529.62	4,721.96
存货	13,298.42	13,696.96	15,151.81	18,705.81	15,184.97
其他流动资产	27.13	22.64	122.80	19.97	
流动资产合计	81,281.63	129,089.78	73,765.07	125,749.55	88,144.52
非流动资产：					
可供出售金融资产	-	-	-	156,580.63	124,363.40
长期应收款	59,600.00	54,600.00	34,000.00	30,646.00	40,146.00
长期股权投资	2,747,057.50	2,701,091.86	2,651,410.65	2,469,982.03	2,337,041.27
其他权益工具投资	318,852.09	313,489.26	314,237.14	-	-
投资性房地产	654.87	670.76	702.54	766.10	829.66
固定资产	58,708.68	64,872.63	70,643.52	97,802.24	105,445.93
在建工程	341.52	1,556.97	1,494.50	939.41	4,994.92
无形资产	8,273.32	8,379.35	8,584.00	8,668.14	8,866.03
递延所得税资产	-	-	-	-	4,359.16
其他非流动资产	20,835.39	20,835.39	35,600.40	35,600.40	35,600.40
非流动资产合计	3,214,323.37	3,165,496.22	3,116,672.75	2,800,984.96	2,661,646.76
资产总计	3,295,605.00	3,294,586.00	3,190,437.83	2,926,734.51	2,749,791.28
流动负债：					
短期借款	170,962.09	130,138.09	140,164.17	150,000.00	170,000.00
应付票据及应付账款	8,402.86	12,658.78	15,612.27	22,382.73	22,132.59
合同负债	536.44	672.28	-	-	-
应付职工薪酬	11,289.32	10,158.85	6,348.04	5,334.61	3,212.40
应交税费	1,168.52	2,986.74	4,429.87	4,859.02	3,890.72
其他应付款	5,354.51	5,516.31	7,112.69	9,852.90	17,920.87
一年内到期的非流动负债	50,076.39	153,532.71	155,431.47	-	119,793.55
其他流动负债	160,409.18	110,835.40	191,228.22	110,790.41	-
流动负债合计	408,199.32	426,499.16	520,326.72	303,219.67	336,950.13
非流动负债：					
长期借款	-	-	-	150,000.00	150,000.00
应付债券	231,555.41	229,925.73	79,885.73	83,832.67	-
长期应付款	-	-	346.62	434.09	877.55
长期应付职工薪酬	3,210.21	3,413.19	3,657.10	3,217.08	2,226.56
递延所得税负债	52,929.69	53,332.40	53,519.37	9,946.16	-
递延收益	3,998.48	3,998.48	3,998.48	4,836.29	5,386.96

项目	2020 年 9 月末	2020 年 6 月末	2019 年末	2018 年末	2017 年末
非流动负债合计	291,693.80	290,669.80	141,407.30	252,266.30	158,491.07
负债合计	699,893.12	717,168.95	661,734.02	555,485.97	495,441.20
所有者权益（或股东权益）：					
实收资本（或股本）	525,028.40	525,028.40	525,028.40	525,028.40	525,028.40
资本公积金	559,998.09	559,998.09	559,998.09	560,579.46	560,579.46
其他综合收益	165,845.28	167,053.40	167,614.30	55,001.01	13,700.15
盈余公积金	851,536.06	851,536.06	824,576.76	783,415.51	759,036.37
未分配利润	493,304.05	473,801.10	451,486.25	447,224.15	396,005.70
所有者权益合计	2,595,711.88	2,577,417.05	2,528,703.80	2,371,248.54	2,254,350.08
负债和所有者权益总计	3,295,605.00	3,294,586.00	3,190,437.83	2,926,734.51	2,749,791.28

2、母公司利润表

表：母公司利润表

单位：万元

项目	2020 年 1-9 月	2020 年 1-6 月	2019 年度	2018 年度	2017 年度
营业总收入	82,616.44	46,955.42	220,977.06	228,789.96	211,749.99
营业收入	82,616.44	46,955.42	220,977.06	228,789.96	211,749.99
营业成本	81,606.77	50,179.89	209,281.48	213,393.29	201,913.55
营业税金及附加	548.90	380.50	1,825.24	1,720.93	1,018.87
销售费用	183.19	126.47	207.27	158.98	4.66
管理费用	8,264.13	5,408.50	12,463.21	11,790.98	10,150.53
研发费用	16.19	16.19	96.14	262.41	687.13
财务费用	16,266.80	11,108.48	20,628.76	20,507.35	19,717.86
其他收益	4.41	4.41	1,318.63	671.21	700.40
信用减值损失转回	2.09	2.09	4,861.77	-	-
投资净收益	161,280.91	133,558.53	107,447.69	151,714.49	153,100.74
其中：对联营企业和合营企业的投资收益	37,118.02	21,152.39	5,873.11	48,401.64	43,023.32
资产减值损失	6,371.84	1,674.36	7,131.72	15,422.70	67,357.81
资产处置收益	15.80	15.80	-	44.23	-184.70
营业利润	130,661.82	111,641.85	82,971.32	117,963.26	64,516.02
加：营业外收入	1,466.29	978.79	422.23	462.44	75.97
减：营业外支出	141.93	137.41	253.84	283.77	103.42
利润总额	131,986.19	112,483.23	83,139.72	118,141.92	64,488.57
减：所得税	205.67	205.67	6,113.14	538.36	-5,166.12
净利润	131,780.51	112,277.56	77,026.58	117,603.56	69,654.69

3、母公司现金流量表

表：母公司现金流量表

单位：万元

项目	2020 年 1-9 月	2020 年 1-6 月	2019 年度	2018 年度	2017 年度
经营活动产生的现金流量：					
销售商品、提供劳务收到的现金	95,883.14	58,319.07	256,524.97	258,571.91	248,644.14
收到的税费返还	179.76	179.76	-	-	16.06
收到其他与经营活动有关的现金	7,685.45	5,262.57	1,348.16	2,015.47	1,520.32
经营活动现金流入小计	103,748.34	63,761.41	257,873.13	260,587.38	250,180.51
购买商品、接受劳务支付的现金	68,999.27	37,931.82	180,488.39	203,235.64	218,503.81
支付给职工以及为职工支付的现金	19,567.73	13,857.28	32,185.04	34,950.85	31,831.46
支付的各项税费	7,132.67	3,892.25	10,517.45	8,279.64	2,791.84
支付其他与经营活动有关的现金	4,208.50	2,896.05	4,802.83	6,109.23	7,544.50
经营活动现金流出小计	99,908.17	58,577.41	227,993.71	252,575.36	260,671.62
经营活动产生的现金流量净额	3,840.17	5,184.00	29,879.42	8,012.02	-10,491.10
投资活动产生的现金流量：					
收回投资收到的现金	1,646.00	1,646.00	38,364.76	18,792.00	10,000.00
取得投资收益收到的现金	155,307.54	143,731.92	118,874.43	131,319.30	129,197.98
处置固定资产、无形资产和其他长期资产收回的现金净额	85.50	85.50	308.18	101.65	20.81
投资活动现金流入小计	157,039.04	145,463.42	157,547.37	150,212.95	139,218.79
购建固定资产、无形资产和其他长期资产支付的现金	1,331.24	783.00	3,130.72	9,260.26	9,639.69
投资支付的现金	111,392.67	65,393.24	218,427.67	141,971.35	65,160.00
投资活动现金流出小计	112,723.91	66,176.23	221,558.39	151,231.61	74,799.69
投资活动产生的现金流量净额	44,315.13	79,287.18	-64,011.02	-1,018.66	64,419.10
筹资活动产生的现金流量：					
取得借款收到的现金	609,933.53	380,050.53	450,000.00	383,000.00	258,000.00
收到其他与筹资活动有关的现金	254.65	-	-	-	4.24
发行债券收到的现金	-	-	-	289,920.00	
筹资活动现金流入小计	610,188.19	380,050.53	450,000.00	672,920.00	258,004.24
偿还债务支付的现金	560,000.00	320,120.58	380,000.00	618,969.35	238,000.00
分配股利、利润或偿付利息支付的现金	83,181.63	76,548.69	51,878.58	65,358.77	63,567.06
支付其他与筹资活动有关的现金	237.17	-	97.17	-	-

项目	2020 年 1-9 月	2020 年 1-6 月	2019 年度	2018 年度	2017 年度
筹资活动现金流出小计	643,418.79	396,669.27	431,975.75	684,328.12	301,567.06
筹资活动产生的现金流量净额	-33,230.61	-16,618.74	18,024.25	-11,408.12	-43,562.82
汇率变动对现金的影响	-0.02	0.02	0.03	0.05	-0.08
现金及现金等价物净增加额	14,924.67	67,852.46	-16,107.32	-4,414.71	10,365.10
期初现金及现金等价物余额	22,450.43	22,450.43	38,557.75	42,972.45	32,607.35
期末现金及现金等价物余额	37,375.10	90,302.89	22,450.43	38,557.75	42,972.45

二、合并报表范围变化

（一）2017 年度合并范围变更

2017年度，发行人新设4家子公司，具体情况如下：

表：2017年新设立公司情况

子公司名称	主要经营地	注册地	业务性质	注册资本（元）	持股比例	取得方式
通道粤新风力发电有限公司	湖南省怀化市	湖南省怀化市	电力	10,000,000	100%	投资设立
湖南叙浦粤风新能源有限公司（间接子公司）	湖南省怀化市	湖南省怀化市淑浦县	电力	20,000,000	100%	投资设立
广西武宣粤风新能源有限公司（间接子公司）	广西壮族自治区	广西壮族自治区武宣市	电力	20,000,000	100%	投资设立
惠州平电综合能源有限公司（间接子公司）	惠州市	惠州市	电力	20,000,000	45%	投资设立

（二）2018 年度合并范围变更

2018年度，发行人新设2家子公司，具体情况如下：

表：2018年新设立公司情况

子公司名称	主要经营地	注册地	业务性质	注册资本（元）	持股比例	取得方式
广东粤电珠海海上风电有限公司	广东省珠海市	广东省珠海市金湾区	电力	65,000,000	100.00%	投资设立
广东粤电臻诚综合能源有限公司	广东省茂名市	广东省茂名市茂南区	电力	20,000,000	37.23%	投资设立

（三）2019 年度合并范围变更

2019年度，发行人新设1家子公司，具体情况如下：

表：2019年新设立公司情况

子公司名称	主要经营地	注册地	业务性质	注册资本（元）	持股比例	取得方式
-------	-------	-----	------	---------	------	------

广东粤电滨海湾能源有限公司	广东省东莞市	广东省东莞市	电力	30,000,000	100%	投资设立
---------------	--------	--------	----	------------	------	------

（四）2020 年 1-6 月合并范围变更

2020年1-6月，发行人新设2家子公司，具体情况如下：

表：2020年1-6月新设立公司情况

子公司名称	主要经营地	注册地	业务性质	注册资本（元）	持股比例	取得方式
广东粤电大亚湾综合能源有限公司	广东省惠州市	广东省惠州市	电力	22,000,000	80%	投资设立
广东粤电启明能源有限公司	广东省深圳市	广东省深圳市	电力	20,000,000	100%	投资设立

三、发行人最近三年及一期财务指标

表：发行人最近三年及一期主要财务指标（合并报表口径）

单位：万元

项目	2020 年 6 月末/ 1-6 月	2019 年末/年度	2018 年末/年度	2017 年末/年度
资产总计	7,926,558.26	7,547,202.71	7,332,966.23	7,100,741.53
负债合计	4,487,678.70	4,128,234.18	4,181,184.07	4,130,455.53
全部债务	3,282,979.68	3,044,736.74	3,199,503.23	3,274,419.42
所有者权益	3,438,879.56	3,418,968.54	3,151,782.16	2,970,286.00
营业总收入	1,253,991.78	2,936,015.52	2,740,851.42	2,664,379.21
利润总额	169,192.86	254,523.99	124,519.77	155,421.05
净利润	121,904.92	180,717.49	91,009.74	113,772.12
归属于母公司股东的净利润	81,368.45	114,676.70	47,446.20	74,318.04
归属于母公司股东的扣除非经常性损益后的净利润	78,454.27	106,939.62	41,206.30	71,845.41
经营活动产生现金流量净额	401,822.19	827,268.31	599,993.64	367,603.45
投资活动产生现金流量净额	-332,709.57	-478,596.75	-330,987.99	-328,300.85
筹资活动产生现金流量净额	-4,670.72	-397,745.68	-211,625.46	-58,131.84
流动比率	0.59	0.57	0.63	0.60
速动比率	0.50	0.48	0.55	0.52
资产负债率	56.62%	54.70%	57.02%	58.17%
债务资本比率	48.84%	45.49%	49.49%	52.44%
营业毛利率	17.97%	15.68%	10.65%	11.80%
平均总资产回报率	2.95%	5.08%	3.52%	3.95%

项目	2020 年 6 月末/ 1-6 月	2019 年末/年度	2018 年末/年度	2017 年末/年度
加权平均净资产收益率	3.03%	4.77%	2.02%	3.16%
EBITDA	395,451.56	749,000.48	595,581.93	637,257.37
EBITDA 全部债务比	12.05%	24.60%	18.61%	19.46%
EBITDA 利息倍数	5.46	5.48	4.15	4.68
应收账款周转率	3.80	8.96	8.86	9.51
存货周转率	5.59	14.84	16.11	15.32

注：

- 1.全部债务=短期借款+应付票据+一年内到期的非流动负债+应付短期债券+长期借款+应付债券；
 - 2.流动比率=流动资产/流动负债；
 - 3.速动比率=(流动资产-存货)/流动负债；
 - 4.资产负债率=(负债总额/资产总额)×100%；
 - 5.债务资本比例=全部债务/(全部债务+所有者权益)；
 - 6.营业毛利率=(主营业务收入-主营业务成本)/主营业务收入；
 - 7.平均总资产回报率=(利润总额+列入财务费用的利息支出)/[(年初资产总额+年末资产总额)/2]×100%；
 - 8.加权平均净资产收益率根据中国证监会《公开发行证券的公司信息披露编报规则第9号——净资产收益率和每股收益的计算及披露》(2010年修订)计算；
 - 9.息税折旧摊销前利润(EBITDA)=利润总额+列入财务费用的利息支出+固定资产折旧、油气资产折耗+无形资产摊销+长期待摊费用摊销；
 - 10.EBITDA全部债务比=EBITDA/全部债务；
 - 11.EBITDA利息倍数=EBITDA/(列入财务费用的利息支出-弃置费用+资本化利息支出)；
 - 12.应收账款周转率=营业总收入/[(期初应收账款+期末应收账款)/2]；
 - 13.存货周转率=营业成本/[(期初存货+期末存货)/2]；
 - 14.2020年1-6月数据未经年化。
- 如无其他特别说明，本募集说明书摘要中出现的指标均依据上述口径计算。

第五节 募集资金运用

一、本期债券的募集资金规模

本期债券发行总额不超过 10 亿元（含 10 亿元）。

二、本期债券募集资金运用计划

根据发行人的财务状况和资金需求情况，本期债券募集资金扣除发行费用后，拟用于偿还公司有息债务。

本期债券发行成功后，发行人将根据资金需求情况偿还以下有息债务的本金及利息。

表：本期债券拟偿还债务情况

单位：亿元

拟偿还债务	起息日	到期日	债务规模	拟使用募集资金
20粤电发SCP002	2020/8/10	2021/1/29	16	10
合计	-	-	16	10

本期债券成功发行，可以优化公司债务结构，有利于公司中长期资金的统筹安排和业务发展目标的稳步实施。

发行人将综合考虑本期债券发行时间及实际发行规模、募集资金的到账情况、相关债务本息偿付要求、公司债务结构调整计划等因素，本着有利于优化公司债务结构和节省财务费用的原则，发行人未来可能调整拟偿还的到期债务。

三、募集资金的现金管理

在不影响募集资金使用计划正常进行的情况下，发行人经公司董事会或者内设有权机构批准，可将暂时闲置的募集资金进行现金管理，投资于安全性高、流动性好的产品，如国债、政策性银行金融债、地方政府债、交易所债券逆回购等。

四、本期公司债券募集资金管理制度

为确保募集资金的使用与募集说明书中陈述的用途一致，规避市场风险、保证债券持有人的合法权利，发行人在监管银行对募集资金设立募集资金使用专项账户，专项账户存放的债券募集资金必须按照本募集说明书中披露的用途专款专用，并由监管银行对账户进行监管。

发行人与监管银行签订募集资金专项账户监管协议，约定其监督偿债资金的存入、使用和支取情况。募集资金只能用于募集说明书披露的用途，除此之外不得用于其他用途。

本期债券受托管理人也将按照《债券受托管理协议》约定，对专项账户资金使用情况进行检查。

同时，发行人将遵循真实、准确、完整的信息披露原则，按《管理办法》、证券业协会、深圳证券交易所有关规定和《债券受托管理协议》相关约定进行重大事项信息披露，使其专项偿债账户信息受到债券持有人、债券受托管理人和出资人的监督，防范偿债风险。

五、募集资金应用对公司财务状况的影响

（一）对发行人资产负债结构的影响

本期债券如能成功发行且按上述计划运用募集资金，将进一步优化公司的债务结构，提高公司的短期偿债能力。本期债券的成功发行能够使公司获得长期稳定的经营资金，减轻短期偿债压力，使公司获得持续稳定的发展，并有利于公司中长期资金的统筹安排和战略目标的稳步实施。

（二）对发行人财务成本的影响

发行人通过本期发行固定利率的公司债券，有利于锁定公司财务成本，进一步降低公司的长期资金成本。

（三）对于发行人短期偿债能力的影响

本期债券如能成功发行且按上述计划运用募集资金，有利于提高发行人的流动比率和速动比率，流动资产对于流动负债的覆盖能力将得到提升，短期偿债能力进一步增强。

综上所述，本期债券的发行将进一步优化发行人的财务结构，大大增强发行人短期偿债能力，同时为公司的未来业务发展提供稳定的中长期资金支持，使公司更有能力面对市场的各种挑战，保持主营业务持续稳定增长，并进一步扩大公司市场占有率，提高公司盈利能力和核心竞争能力。

六、募集资金使用披露

发行人将在本期债券存续期内定期报告和临时报告（如涉及募集资金使用）中对募集资金实际使用情况进行持续信息披露。受托管理人将在存续期内定期和临时受托管理报告（如涉及募集资金使用）中对募集资金使用情况进行持续信息披露。

七、前次募集资金使用情况

截至本募集说明书摘要签署日，发行人前次公司债券募集资金使用情况具体如下：

债券简称	债券代码	发行规模 (亿元)	起息日	到期日	尚未使用余额 (亿元)
20 粤电 01	149113.SZ	15	2020/4/29	2025/4/29	0

截至本募集说明书摘要签署日，发行人前次公司债券募集资金已使用完毕，资金用途与募集说明书约定用途一致。

第六节 备查文件

一、备查文件

- （一）发行人最近三年经审计的财务报告及最近一期未经审计的财务报告；
- （二）主承销商出具的核查意见；
- （三）发行人律师出具的法律意见书；
- （四）信用评级机构出具的资信评级报告；
- （五）债券持有人会议规则；
- （六）债券受托管理协议；
- （七）中国证监会核准本期发行的文件。

在本期债券发行期内，投资者可以至本公司及主承销商处查阅募集说明书全文及上述备查文件。

二、备查文件查阅时间及地点

（一）查阅时间

本期债券发行期间，每日9:00-11:30，14:00-17:00（非交易日除外）。

投资者若对募集说明书及其摘要存在任何疑问，应咨询自己的证券经纪人、律师、专业会计师或其他专业顾问。

（二）查阅地点

1、发行人：广东电力发展股份有限公司

住所：广州市天河东路2号粤电广场南塔33-36楼

联系地址：广州市天河东路2号粤电广场南塔33-36楼

法定代表人：王进

联系人：蒙飞、李倩

联系电话：020-85138014

传真：020-85138048

2、牵头主承销商：中信建投证券股份有限公司

住所：北京市朝阳区安立路66号4号楼

联系地址：北京市东城区朝阳门内大街2号凯恒中心B座二层

法定代表人：王常青

联系人：杜美娜、任贤浩、黄亦妙、刘人硕、刘渊隆

联系电话：010-864-51435

传真：010-65608445

3、联席主承销商：中信证券股份有限公司

住所：广东省深圳市福田区中心三路8号卓越时代广场（二期）北座

联系地址：北京市朝阳区亮马桥路48号中信证券大厦22层

法定代表人：张佑君

联系人：宋颐岚、姚广、张宝乐、简琼文、李广亮

联系电话：010- 60836755

传真：010-60833504