

九泰锐智事件驱动灵活配置混合型证券投资
投资基金（LOF）（原九泰锐智定增灵活配置
混合型证券投资基金转型）
2020 年年度报告

2020 年 12 月 31 日

基金管理人：九泰基金管理有限公司

基金托管人：中国银河证券股份有限公司

送出日期：2021 年 3 月 31 日

§ 1 重要提示及目录

1.1 重要提示

基金管理人的董事会、董事保证本报告所载资料不存在虚假记载、误导性陈述或重大遗漏，并对其内容的真实性、准确性和完整性承担个别及连带的法律责任。本年度报告已经三分之二以上独立董事签字同意，并由董事长签发。

基金托管人中国银河证券股份有限公司根据本基金合同规定，于 2021 年 3 月 24 日复核了本报告中的财务指标、净值表现、利润分配情况、财务会计报告、投资组合报告等内容，保证复核内容不存在虚假记载、误导性陈述或者重大遗漏。

根据《九泰锐智定增灵活配置混合型证券投资基金基金合同》约定，本基金封闭期届满日为 2020 年 8 月 13 日。自 2020 年 8 月 14 日起，本基金按照基金合同约定自动转型为上市开放式基金（LOF），基金名称变更为九泰锐智事件驱动灵活配置混合型证券投资基金（LOF）。

基金管理人承诺以诚实信用、勤勉尽责的原则管理和运用基金资产，但不保证基金一定盈利。

基金的过往业绩并不代表其未来表现。投资有风险，投资者在作出投资决策前应仔细阅读本基金的招募说明书及其更新。

本年度报告财务资料已经审计，德勤华永会计师事务所(特殊普通合伙)为本基金出具了标准无保留意见的审计报告。

自 2020 年 8 月 14 日起原九泰锐智定增灵活配置混合型证券投资基金自动转型为九泰锐智事件驱动灵活配置混合型证券投资基金（LOF）。九泰锐智事件驱动灵活配置混合型证券投资基金（LOF）本报告期自 2020 年 8 月 14 日（基金合同生效日）起至 2020 年 12 月 31 日止，原九泰锐智定增灵活配置混合型证券投资基金本报告期自 2020 年 1 月 1 日起至 2020 年 8 月 13 日（基金合同失效前日）止。

1.2 目录

§1 重要提示及目录	2
1.1 重要提示.....	2
1.2 目录.....	3
§2 基金简介	6
2.1 基金基本情况（转型后）.....	6
2.1 基金基本情况（转型前）.....	6
2.2 基金产品说明（转型后）.....	7
2.2 基金产品说明（转型前）.....	7
2.3 基金管理人和基金托管人.....	8
2.4 信息披露方式.....	8
2.5 其他相关资料（转型后）.....	9
2.5 其他相关资料（转型前）.....	9
§3 主要财务指标、基金净值表现及利润分配情况	10
3.1 主要会计数据和财务指标.....	10
3.2 基金净值表现（转型后）.....	11
3.2 基金净值表现（转型前）.....	13
3.3 过去三年基金的利润分配情况.....	15
§4 管理人报告	16
4.1 基金管理人及基金经理情况.....	16
4.2 管理人对报告期内本基金运作合规守信情况的说明.....	19
4.3 管理人对报告期内公平交易情况的专项说明.....	20
4.4 管理人对报告期内基金的投资策略和业绩表现的说明.....	20
4.5 管理人对宏观经济、证券市场及行业走势的简要展望.....	21
4.6 管理人内部有关本基金的监察稽核工作情况.....	21
4.7 管理人对报告期内基金估值程序等事项的说明.....	21
4.8 管理人对报告期内基金利润分配情况的说明.....	22
4.9 报告期内管理人对本基金持有人数或基金资产净值预警情形的说明.....	23
§5 托管人报告	24
5.1 报告期内本基金托管人合规守信情况声明.....	24
5.2 托管人对报告期内本基金投资运作合规守信、净值计算、利润分配等情况的说明.....	24
5.3 托管人对本年度报告中财务信息等内容的真实、准确和完整发表意见.....	24
§6 审计报告（转型后）	25
6.1 审计报告基本信息.....	25
6.2 审计报告的基本内容.....	25
§6 审计报告（转型前）	28
6.1 审计报告基本信息.....	28
6.2 审计报告的基本内容.....	28
§7 年度财务报表（转型后）	31
7.1 资产负债表（转型后）.....	31
7.2 利润表.....	32
7.3 所有者权益（基金净值）变动表.....	33
7.4 报表附注.....	34
§7 年度财务报表（转型前）	58

7.1 资产负债表（转型前）	58
7.2 利润表.....	59
7.3 所有者权益（基金净值）变动表.....	60
7.4 报表附注.....	61
§8 投资组合报告（转型后）	86
8.1 期末基金资产组合情况.....	86
8.2 期末按行业分类的股票投资组合	86
8.3 期末按公允价值占基金资产净值比例大小排序的所有股票投资明细	87
8.4 报告期内股票投资组合的重大变动.....	89
8.5 期末按债券品种分类的债券投资组合	90
8.6 期末按公允价值占基金资产净值比例大小排序的前五名债券投资明细	90
8.7 期末按公允价值占基金资产净值比例大小排序的所有资产支持证券投资明细	90
8.8 报告期末按公允价值占基金资产净值比例大小排序的前五名贵金属投资明细	90
8.9 期末按公允价值占基金资产净值比例大小排序的前五名权证投资明细	91
8.10 报告期末本基金投资的股指期货交易情况说明	91
8.11 报告期末本基金投资的国债期货交易情况说明	91
8.12 投资组合报告附注.....	91
§8 投资组合报告（转型前）	92
8.1 期末基金资产组合情况.....	92
8.2 期末按行业分类的股票投资组合	92
8.3 期末按公允价值占基金资产净值比例大小排序的所有股票投资明细	93
8.4 报告期内股票投资组合的重大变动.....	95
8.5 期末按债券品种分类的债券投资组合	96
8.6 期末按公允价值占基金资产净值比例大小排序的前五名债券投资明细	96
8.7 期末按公允价值占基金资产净值比例大小排序的所有资产支持证券投资明细	96
8.8 报告期末按公允价值占基金资产净值比例大小排序的前五名贵金属投资明细	96
8.9 期末按公允价值占基金资产净值比例大小排序的前五名权证投资明细	96
8.10 报告期末本基金投资的股指期货交易情况说明	96
8.11 报告期末本基金投资的国债期货交易情况说明	97
8.12 投资组合报告附注.....	97
§9 基金份额持有人信息（转型后）	98
9.1 期末基金份额持有人户数及持有人结构.....	98
9.2 期末上市基金前十名持有人.....	98
9.3 期末基金管理人的从业人员持有本基金的情况.....	98
9.4 期末基金管理人的从业人员持有本开放式基金份额总量区间的情况	98
§9 基金份额持有人信息（转型前）	99
9.1 期末基金份额持有人户数及持有人结构.....	99
9.2 期末上市基金前十名持有人.....	99
9.3 期末基金管理人的从业人员持有本基金的情况.....	99
9.4 期末基金管理人的从业人员持有本开放式基金份额总量区间的情况	100
§ 10 开放式基金份额变动(转型后).....	101
§ 10 开放式基金份额变动(转型前).....	102
§11 重大事件揭示.....	103
11.1 基金份额持有人大会决议.....	103
11.2 基金管理人、基金托管人的专门基金托管部门的重大人事变动	103

11.3 涉及基金管理人、基金财产、基金托管业务的诉讼	103
11.4 基金投资策略的改变	103
11.5 为基金进行审计的会计师事务所情况	104
11.6 管理人、托管人及其高级管理人员受稽查或处罚等情况	104
11.7 基金租用证券公司交易单元的有关情况（转型后）	105
11.7 基金租用证券公司交易单元的有关情况（转型前）	106
11.9 其他重大事件（转型后）	107
11.9 其他重大事件（转型前）	110
§12 影响投资者决策的其他重要信息.....	112
12.1 报告期内单一投资者持有基金份额比例达到或超过 20%的情况	112
12.2 影响投资者决策的其他重要信息	112
§13 备查文件目录.....	114
13.1 备查文件目录.....	114
13.2 存放地点.....	114
13.3 查阅方式.....	114

§ 2 基金简介

2.1 基金基本情况（转型后）

基金名称	九泰锐智事件驱动灵活配置混合型证券投资基金（LOF）
基金简称	九泰锐智事件驱动混合（LOF）
场内简称	九泰锐智
基金主代码	168101
基金运作方式	上市契约型开放式（LOF）
基金合同生效日	2020 年 8 月 14 日
基金管理人	九泰基金管理有限公司
基金托管人	中国银河证券股份有限公司
报告期末基金份额总额	72,309,729.56 份
基金合同存续期	不定期
基金份额上市的证券交易所	深圳证券交易所
上市日期	2015 年 9 月 15 日

2.1 基金基本情况（转型前）

基金名称	九泰锐智定增灵活配置混合型证券投资基金
基金简称	九泰锐智定增混合
场内简称	九泰锐智
基金主代码	168101
基金运作方式	契约型，本基金在基金合同生效后五年内（含第五年）以参与投资定向增发股票为主要投资目标，场内份额不开放申购、赎回业务，但可上市交易；场外份额每年定期开放一次申购、赎回业务，基金管理人可采取部分确认的方式确保申购、赎回结束后本基金的总份额基本保持不变。本基金合同生效后第五个年度对日起，本基金转为上市开放式基金（LOF），并更名为九泰锐智事件驱动灵活配置混合型证券投资基金（LOF），接受场内、场外申购与赎回等业务，并继续上市交易。本基金运作过程中，开放跨系统转托管业务，不开放系统内转托管业务。
基金合同生效日	2015 年 8 月 14 日

基金管理人	九泰基金管理有限公司
基金托管人	中国银河证券股份有限公司
报告期末基金份额总额	360,196,456.66 份
基金合同存续期	不定期
基金份额上市的证券交易所	深圳证券交易所
上市日期	2015 年 9 月 15 日

2.2 基金产品说明（转型后）

投资目标	基于对宏观经济、资本市场的深入分析和理解，在基金合同生效后五年内（含第五年），通过对定向增发项目的深入研究，利用定向增发项目的事件性特征与折价优势，优选能够改善、提升企业基本面与经营状况的定向增发股票进行投资；本基金转为上市开放式基金（LOF）后，通过深入挖掘国内经济增长和结构转型所带来的事件性投资机会，精选具有估值优势和成长优势的公司股票进行投资，力争获取超越各阶段业绩比较基准的收益，追求基金资产的长期稳定增值。
投资策略	本基金在积极把握宏观经济周期、证券市场变化以及证券市场参与各方行为逻辑的基础上，深入挖掘可能对行业或公司的当前或未来价值产生重大影响的事件，将事件性因素作为投资的主线，形成以事件驱动为核心的投资策略。主要投资策略包括大类资产配置策略，股票投资策略，债券投资策略，资产支持证券投资策略，权证投资策略，股指期货的投资策略等。
业绩比较基准	1、基金合同生效后五年内（含第五年），业绩比较基准为年化收益率 5.5%（单利）。 2、本基金转为上市开放式基金（LOF）后，业绩比较基准为：沪深 300 指数收益率×60%+中国债券总指数收益率×40%
风险收益特征	本基金属于混合型证券投资基金，一般情况下其预期风险和预期收益高于货币市场基金、债券型基金，低于股票型基金。

2.2 基金产品说明（转型前）

投资目标	基于对宏观经济、资本市场的深入分析和理解，在基金合同生效后五年内（含第五年），通过对定向增发项目的深入研究，利用定向增发项目的事件性特征与折价优势，优选能够改善、提升企业基本面与经营状况的定向增发股票进行投资；本基金转为上市开放式基金（LOF）后，通过深入挖掘国内经济增长和结构转型所带来的事件性投资机会，精选具有估值优势和成长优势的公司股票进行投资，力争获取超越各阶段业绩
------	---

	比较基准的收益，追求基金资产的长期稳定增值。
投资策略	在基金合同生效后前五年内（含第五年），本基金通过对宏观经济，行业分析轮动效应与定向增发项目优势的深入研究的基础上，利用定向增发项目的事件性特征与折价优势，优选能够改善、提升企业基本面与经营状况的定向增发股票进行投资。将定向增发改善企业基本面与产业结构作为投资主线，形成以定向增发为核心的投资策略。本基金转为上市开放式基金（LOF）后，在积极把握宏观经济周期、证券市场变化以及证券市场参与各方行为逻辑的基础上，深入挖掘可能对行业或公司的当前或未来价值产生重大影响的事件，将事件性因素作为投资的主线，形成以事件驱动为核心的投资策略。
业绩比较基准	1、基金合同生效后五年内（含第五年），业绩比较基准为年化收益率 5.5%（单利）。 2、本基金转为上市开放式基金（LOF）后，业绩比较基准为：沪深 300 指数收益率×60%+中国债券总指数收益率×40%
风险收益特征	本基金属于混合型证券投资基金，一般情况下其预期风险和预期收益高于货币市场基金、债券型基金，低于股票型基金，属于高风险收益特征的证券投资基金品种。

2.3 基金管理人和基金托管人

项目		基金管理人	基金托管人
名称		九泰基金管理有限公司	中国银河证券股份有限公司
信息披露负责人	姓名	陈沛	李淼
	联系电话	010-57383999	010-80927827
	电子邮箱	chenpei@jtamc.com	yhzq_tggz@chinastock.com.cn
客户服务电话		400-628-0606	95551；400-888-8888
传真		010-57383867	010-80928078
注册地址		北京市丰台区丽泽路 18 号院 1 号楼 801-16 室	中国北京西城区金融大街 35 号 2-6 层
办公地址		北京市朝阳区安立路 30 号仰山公园 2 号楼 1 栋西侧一层、二层	北京市丰台区西营街 8 号院 1 号楼青海金融大厦
邮政编码		100020	100073
法定代表人		卢伟忠	陈共炎

2.4 信息披露方式

本基金选定的信息披露报纸名称	《证券时报》
登载基金年度报告正文的管理人互联网网址	http://www.jtamc.com
基金年度报告备置地点	基金管理人及基金托管人住所

2.5 其他相关资料（转型后）

项目	名称	办公地址
会计师事务所	德勤华永会计师事务所（特殊普通合伙）	上海市黄浦区延安东路 222 号 30 楼
注册登记机构	中国证券登记结算有限责任公司	北京市西城区太平桥大街 17 号

2.5 其他相关资料（转型前）

项目	名称	办公地址
会计师事务所	德勤华永会计师事务所（特殊普通合伙）	上海市黄浦区延安东路 222 号 30 楼
注册登记机构	中国证券登记结算有限责任公司	北京市西城区太平桥大街 17 号

§ 3 主要财务指标、基金净值表现及利润分配情况

3.1 主要会计数据和财务指标

转型后

金额单位：人民币元

3.1.1 期间数据和指标	2020 年 8 月 14 日(基金合同生效日)至 2020 年 12 月 31 日
本期已实现收益	158,414,191.68
本期利润	43,829,028.42
加权平均基金份额本期利润	0.3765
本期加权平均净值利润率	20.84%
本期基金份额净值增长率	24.59%
3.1.2 期末数据和指标	2020 年 12 月 31 日
期末可供分配利润	81,224,209.00
期末可供分配基金份额利润	1.1233
期末基金资产净值	153,533,938.56
期末基金份额净值	2.123
3.1.3 累计期末指标	2020 年 12 月 31 日
基金份额累计净值增长率	24.59%

注：1、所述基金业绩指标不包括持有人认购或交易基金的各项费用，计入费用后实际收益水平要低于所列数字；

2、本期已实现收益指基金本期利息收入、投资收益、其他收入（不含公允价值变动收益）扣除相关费用后的余额，本期利润为本期已实现收益加上本期公允价值变动收益；

3、期末可供分配利润，采用期末资产负债表中未分配利润与未分配利润中已实现部分的孰低数（为期末余额，不是当期发生数）。表中的“期末”均指本报告期最后一日，即 2020 年 12 月 31 日。

4、九泰锐智事件驱动灵活配置混合型证券投资基金（LOF）由九泰锐智定增灵活配置混合型证券投资基金转型而来，九泰锐智事件驱动灵活配置混合型证券投资基金（LOF）合同于 2020 年 8 月 14 日生效，合同生效当期的相关数据和指标按实际存续期计算。

转型前

金额单位：人民币元

3.1.1 期间数据和指标	2020 年 1 月 1 日至 2020 年 8 月 13 日	2019 年	2018 年
本期已实现收益	71,499,643.55	14,373,468.05	-5,637,662.95
本期利润	172,076,580.44	140,639,725.96	-95,654,400.59
加权平均基金份额本期利润	0.4777	0.3905	-0.2656
本期加权平均净值利润率	33.29%	36.01%	-25.00%
本期基金份额净值增长率	38.99%	44.41%	-23.10%

3.1.2 期末数据和指标	2020 年 8 月 13 日	2019 年末	2018 年末
期末可供分配利润	69,548,269.70	-1,951,373.85	-42,539,188.88
期末可供分配基金份额利润	0.1931	-0.0054	-0.1181
期末基金资产净值	613,804,537.74	441,727,957.30	317,657,267.80
期末基金份额净值	1.704	1.226	0.882
3.1.3 累计期末指标	2020 年 8 月 13 日	2019 年末	2018 年末
基金份额累计净值增长率	113.30%	53.47%	6.27%

注：1、所述基金业绩指标不包括持有人认购或交易基金的各项费用，计入费用后实际收益水平要低于所列数字；

2、本期已实现收益指基金本期利息收入、投资收益、其他收入（不含公允价值变动收益）扣除相关费用后的余额，本期利润为本期已实现收益加上本期公允价值变动收益；

3、期末可供分配利润，采用期末资产负债表中未分配利润与未分配利润中已实现部分的孰低数（为期末余额，不是当期发生数）。表中的“期末”均指本报告期最后一日，即 2020 年 8 月 13 日。

4、原九泰锐智定增灵活配置混合型证券投资基金于 2020 年 8 月 14 日转型，原合同失效，相关数据和指标按实际存续期计算。

3.2 基金净值表现（转型后）

3.2.1 基金份额净值增长率及其与同期业绩比较基准收益率的比较

阶段	份额净值增长率①	份额净值增长率标准差②	业绩比较基准收益率③	业绩比较基准收益率标准差④	①—③	②—④
2020.10.01-2020.12.31	22.72%	1.26%	8.72%	0.59%	14.00%	0.67%
2020.08.14-2020.12.31	24.59%	1.31%	7.89%	0.64%	16.70%	0.67%

3.2.2 自基金转型以来基金份额累计净值增长率变动及其与同期业绩比较基准收益率变动的比较

基金份额累计净值增长率与同期业绩比较基准收益率的历史走势对比图

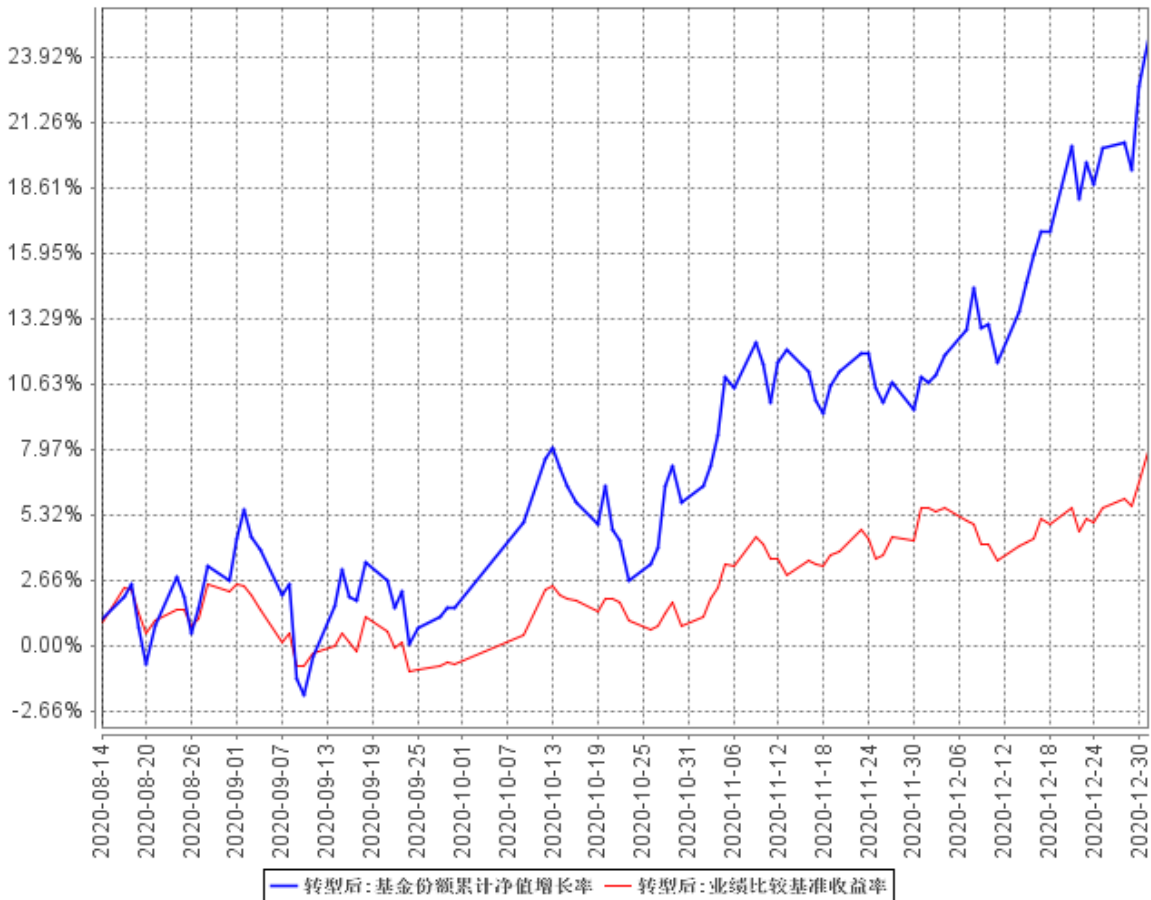

注：1. 本基金于2020年8月14日转型，基金合同于2020年8月14日生效，截至报告期末，本基金合同生效未满一年。

2. 根据基金合同的规定，自本基金合同生效之日起6个月内基金的投资比例需符合基金合同要求。本基金转型而来，转型后无需重新建仓，原建仓期自2015年8月14日至2016年2月14日，距建仓期结束已满一年。本基金建仓期结束时，各项资产配置比例符合合同约定。

3.2.3 自基金转型以来基金每年净值增长率及其与同期业绩比较基准收益率的比较

九泰锐智事件驱动混合（LOF）自基金转型以来基金每年净值增长率及其与同期业绩比较基准收益率的对比图

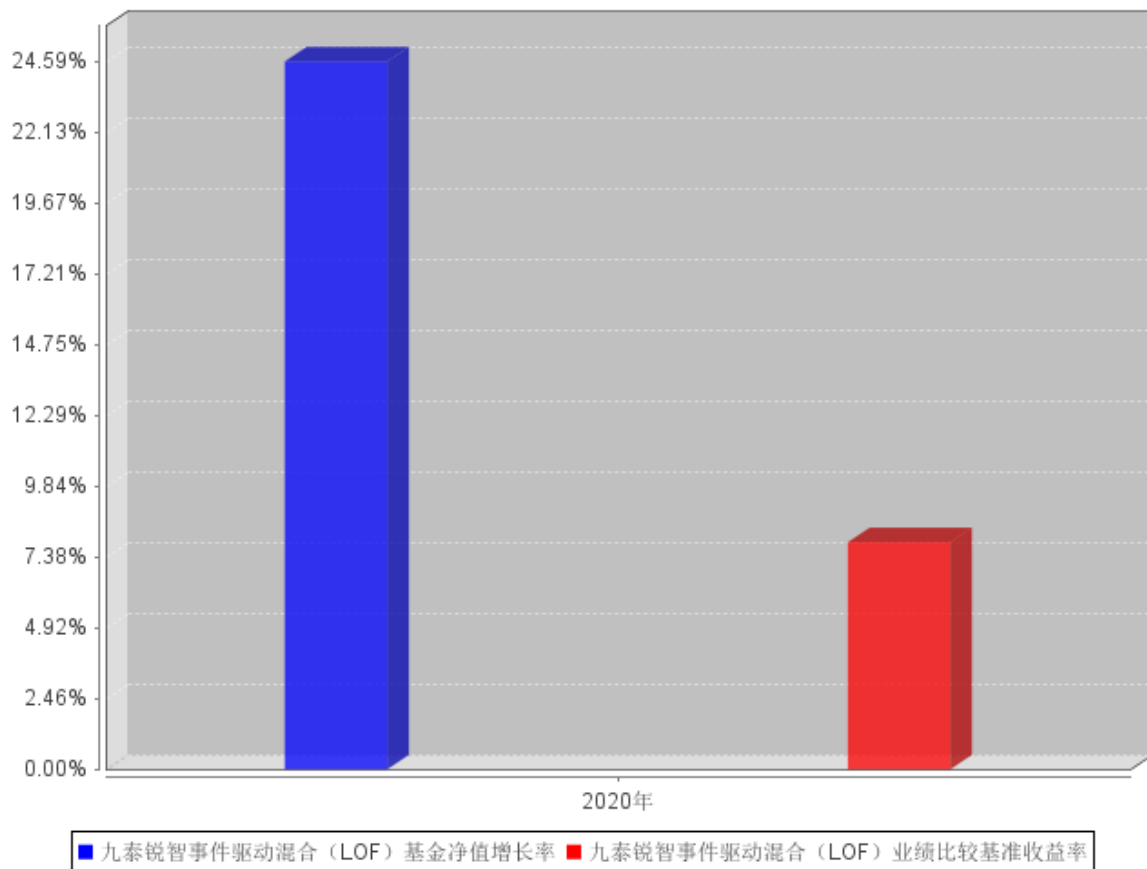

注：本基金于2020年8月14日转型，基金合同于2020年8月14日生效，合同生效当年相关数据和指标按实际存续期计算，不按整个自然年度进行折算。

3.2 基金净值表现（转型前）

3.2.1 基金份额净值增长率及其与同期业绩比较基准收益率的比较

阶段	份额净值增长率①	份额净值增长率标准差②	业绩比较基准收益率③	业绩比较基准收益率标准差④	①-③	②-④
2020.07.01-2020.08.13	9.72%	1.96%	0.52%	0.01%	9.20%	1.95%
2020.01.01-2020.08.13	38.99%	1.79%	2.74%	0.01%	36.25%	1.78%
2018.01.01-2020.08.13	54.34%	1.41%	12.73%	0.01%	41.61%	1.40%
2016.01.01-2020.08.13	102.37%	1.23%	24.87%	0.01%	77.50%	1.22%
2015.08.14-2020.08.13	113.30%	1.18%	27.51%	0.01%	85.79%	1.17%

3.2.2 自合同生效以来基金份额累计净值增长率变动及其与同期业绩比较基准收益率变动的比较

九泰锐智定增混合基金份额累计净值增长率与同期业绩比较基准收益率的历史走势对比图

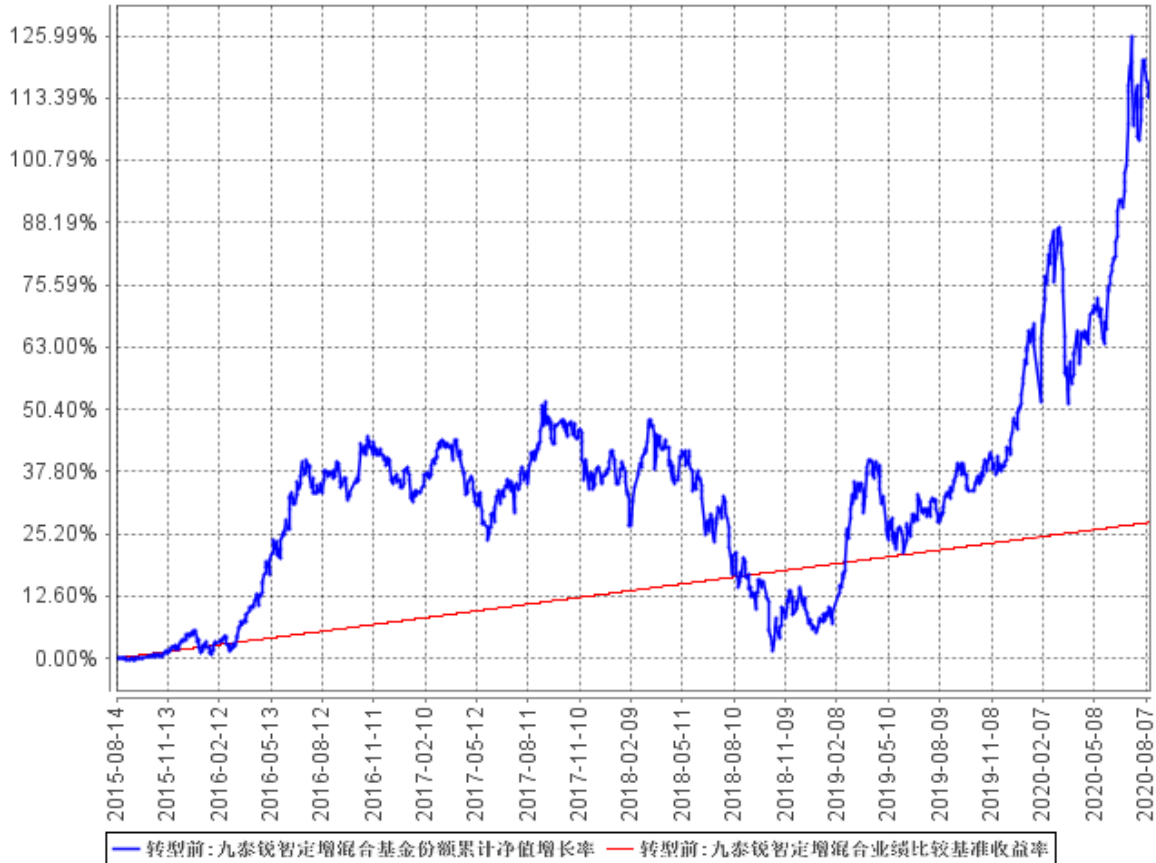

注：1. 本基金合同于2015年8月14日生效，截至2020年8月13日（基金合同失效日前日），本基金合同生效已满一年，距建仓期结束已满一年。

2. 根据基金合同的规定，自本基金合同生效之日起6个月内基金的投资比例需符合基金合同要求。本基金建仓期结束时，各项资产配置比例符合基金合同有关投资比例的约定。

3.2.3 自合同生效以来每年净值增长率及其与同期业绩比较基准收益率的比较

过去五年基金每年净值增长率及其与同期业绩比较基准收益率的对比图

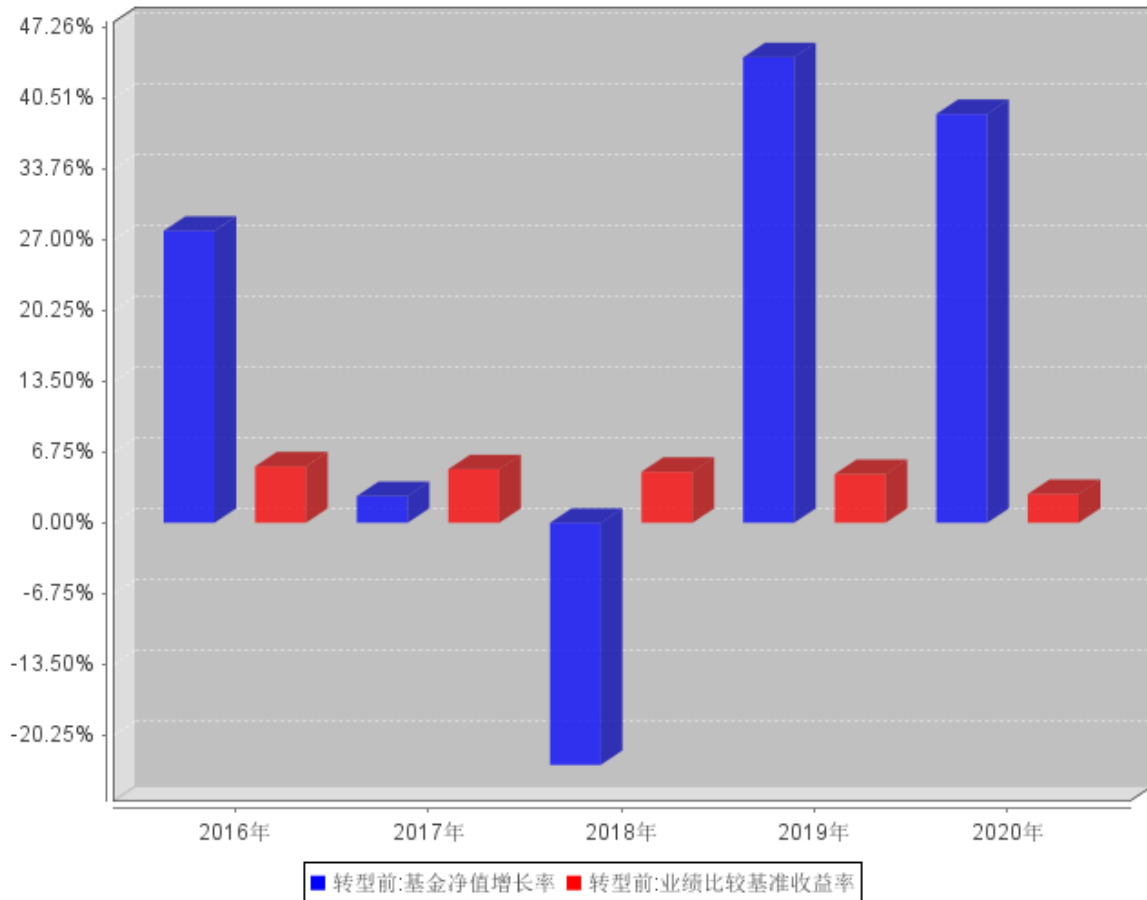

注：本基金于 2020 年 8 月 14 日转型，基金转型当年相关数据和指标按实际存续期计算，不按整个自然年度进行折算。

3.3 过去三年基金的利润分配情况

转型前

单位：人民币元

年度	每10份基金份额 分红数	现金形式发放 总额	再投资形式发 放总额	年度利润分配合 计	备注
2020	-	-	-	-	
2019	0.4600	16,569,036.56	-	16,569,036.56	
2018	-	-	-	-	
合计	0.4600	16,569,036.56	-	16,569,036.56	

转型后

本基金基金合同生效日为 2020 年 8 月 14 日，截至本报告期末本基金未进行利润分配。

§ 4 管理人报告

4.1 基金管理人及基金经理情况

4.1.1 基金管理人及其管理基金的经验

九泰基金管理有限公司经中国证监会证监许可【2014】650 号文批准，于 2014 年 7 月 3 日正式成立，现注册资本 3 亿元人民币，其中昆吾九鼎投资管理有限公司、同创九鼎投资管理集团股份有限公司、拉萨昆吾九鼎产业投资管理有限公司和九州证券股份有限公司分别占注册资本 26%、25%、25%和 24%的股权。九泰基金坚持“持有人利益优先”和“风控第一”原则，以“大资管”时代金融资本市场改革发展为契机，积极推动业务和产品创新，不断探索新的商业模式，打造九泰基金差异化的竞争优势。

作为首家 PE 投资管理机构发起设立的公募基金管理公司，九泰基金将延续股东方的长期投资、价值投资的经营理念，在公募行业建立有效的公司治理和激励约束机制，引入私募合伙人创业文化和经营理念，培育企业内生发展动力，以“平台”思维和“跨界”理念打造不同于传统公募基金的业务发展模式。

截至本报告期末（2020 年 12 月 31 日），基金管理人共管理 28 只开放式证券投资基金，包括九泰天富改革新动力灵活配置混合型证券投资基金、九泰天宝灵活配置混合型证券投资基金、九泰锐智事件驱动灵活配置混合型证券投资基金（LOF）、九泰久盛量化先锋灵活配置混合型证券投资基金、九泰日添金货币市场基金、九泰锐富事件驱动混合型发起式证券投资基金、九泰久稳灵活配置混合型证券投资基金、九泰锐益定增灵活配置混合型证券投资基金、九泰锐丰灵活配置混合型证券投资基金（LOF）、九泰泰富定增主题灵活配置混合型证券投资基金、九泰盈华量化灵活配置混合型证券投资基金（LOF）、九泰久兴灵活配置混合型证券投资基金、九泰久益灵活配置混合型证券投资基金、九泰锐诚灵活配置混合型证券投资基金（LOF）、九泰鸿祥服务升级灵活配置混合型证券投资基金、九泰天辰量化新动力股票型证券投资基金、九泰科盈价值灵活配置混合型证券投资基金、九泰久远量化驱动股票型证券投资基金、九泰科鑫策略精选灵活配置混合型证券投资基金、九泰久信量化股票型证券投资基金、九泰天奕量化价值混合型证券投资基金、九泰动态策略灵活配置混合型证券投资基金、九泰聚鑫混合型证券投资基金、九泰久睿量化股票型证券投资基金、九泰科新优享灵活配置混合型证券投资基金、九泰行业优选灵活配置混合型证券投资基金、九泰久嘉纯债 3 个月定期开放债券型证券投资基金、九泰锐和 18 个月定期开放混合型证券投资基金。证券投资基金规模约为 106.7 亿元。

4.1.2 基金经理（或基金经理小组）及基金经理助理简介（转型后）

姓名	职务	任本基金的基金经理（助理）期限		证券从业年限	说明
		任职日期	离任日期		
刘开运	基金经理、定增投资中心总经理、致远权益投资部总经理兼执行投资总监	2020年8月14日	-	9	金融学硕士，中国籍，具有基金从业资格，9年证券从业经验。曾任毕马威华振会计师事务所审计师，昆吾九鼎投资管理有限公司投资经理、合伙人助理。2014年7月加入九泰基金管理有限公司，曾任九泰天富改革新动力灵活配置混合型证券投资基金（2015年7月16日至2016年7月16日）、九泰盈华量化灵活配置混合型证券投资基金（LOF）（原九泰锐华灵活配置混合型证券投资基金、原九泰锐华定增灵活配置混合型证券投资基金，2016年12月19日至2018年11月6日）的基金经理，现任定增投资中心总经理、致远权益投资部总经理兼执行投资总监，九泰锐智事件驱动灵活配置混合型证券投资基金（LOF）（原九泰锐智定增灵活配置混合型证券投资基金，2015年8月14日至今）、九泰锐富事件驱动混合型发起式证券投资基金（2016年2月4日至今）、九泰锐益定增灵活配置混合型证券投资基金（2016年8月11日至今）、九泰锐丰灵活配置混合型证券投资基金（LOF）（原九泰锐丰定增两年定期开放灵活配置混合型证券投资基金，2016年8月30日至今）、九泰锐诚灵活配置混合型证券投资基金

					(LOF) (原九泰锐诚定增灵活配置混合型证券投资基金、九泰锐诚灵活配置混合型证券投资基金, 2017年3月24日至今)、九泰科盈价值灵活配置混合型证券投资基金 (2020年3月19日至今)、九泰锐和18个月定期开放混合型证券投资基金 (2020年12月3日至今) 的基金经理。
--	--	--	--	--	---

注：证券从业的含义遵从行业协会《证券业从业人员资格管理办法》的相关规定。表中的任职日期和离职日期均指公司相关公告中披露的日期。

4.1.2 基金经理（或基金经理小组）及基金经理助理简介（转型前）

姓名	职务	任本基金的基金经理（助理）期限		证券从业年限	说明
		任职日期	离任日期		
刘开运	基金经理、定增投资中心总经理、致远权益投资部总经理兼执行投资总监	2015年8月14日	2020年8月13日	9	金融学硕士，中国籍，具有基金从业资格，9年证券从业经验。曾任毕马威华振会计师事务所审计师，昆吾九鼎投资管理有限公司投资经理、合伙人助理。2014年7月加入九泰基金管理有限公司，曾任九泰天富改革新动力灵活配置混合型证券投资基金（2015年7月16日至2016年7月16日）、九泰盈华量化灵活配置混合型证券投资基金（LOF）（原九泰锐华灵活配置混合型证券投资基金、原九泰锐华定增灵活配置混合型证券投资基金，2016年12月19日至2018年11月6日）的基金经理，现任定增投资中心总经理、致远权益投资部总经理兼执行投资总监，九泰锐智事件驱动灵活配置混合型证券投资基金（LOF）（原九泰锐智

					定增灵活配置混合型证券投资基金，2015年8月14日至今）、九泰锐富事件驱动混合型发起式证券投资基金（2016年2月4日至今）、九泰锐益定增灵活配置混合型证券投资基金（2016年8月11日至今）、九泰锐丰灵活配置混合型证券投资基金（LOF）（原九泰锐丰定增两年定期开放灵活配置混合型证券投资基金，2016年8月30日至今）、九泰锐诚灵活配置混合型证券投资基金（LOF）（原九泰锐诚定增灵活配置混合型证券投资基金、九泰锐诚灵活配置混合型证券投资基金，2017年3月24日至今）、九泰科盈价值灵活配置混合型证券投资基金（2020年3月19日至今）、九泰锐和18个月定期开放混合型证券投资基金（2020年12月3日至今）的基金经理。
--	--	--	--	--	---

注：证券从业的含义遵从行业协会《证券业从业人员资格管理办法》的相关规定。表中的任职日期和离职日期均指公司相关公告中披露的日期。

4.1.3 期末兼任私募资产管理计划投资经理的基金经理同时管理的产品情况（转型后）

本报告期末，本基金未发生基金经理兼任私募资产管理计划投资经理的情况。

期末兼任私募资产管理计划投资经理的基金经理同时管理的产品情况（转型前）

本报告期末，本基金未发生基金经理兼任私募资产管理计划投资经理的情况。

4.2 管理人对报告期内本基金运作遵规守信情况的说明

报告期内，本基金管理人严格遵守《中华人民共和国证券投资基金法》、《公开募集证券投资基金运作管理办法》、《证券投资基金管理公司公平交易制度指导意见》等法律法规及基金合同、招募说明书等有关基金法律文件的规定，本着诚实信用、勤勉尽责、安全高效的原则管理和运用基金资产，在严格控制投资风险的基础上，为基金份额持有人谋求最大利益，没有损害基金份额持有人利益的行为。

4.3 管理人对报告期内公平交易情况的专项说明

4.3.1 公平交易制度和控制方法

本基金管理人根据《证券投资基金管理公司公平交易制度指导意见》和有关法律法规的规定，针对股票、债券的一级市场申购和二级市场交易等投资管理活动，以及授权、研究分析、投资决策、交易执行、业绩评估等投资管理活动相关的各个环节，建立了股票、债券等证券池管理制度和细则，投资管理制度和细则，公平交易制度，异常交易管理制度等公平交易相关的公司制度或流程指引。通过加强投资决策、交易执行的内部控制，完善对投资交易行为的日常监控和事后分析评估，以及履行相关的报告和信息披露义务，切实防范投资管理业务中的不公平交易和利益输送行为，保护投资者合法权益。

4.3.2 公平交易制度的执行情况

本基金管理人一贯公平对待旗下管理的所有基金和组合，制定并严格遵守相应的制度和流程，通过系统和人工等方式在各环节严格控制交易公平执行。报告期内，本公司严格执行了《证券投资基金管理公司公平交易制度指导意见》和公司内部公平交易制度的规定。

本基金管理人通过统计检验的方法对管理的不同投资组合，在不同时间窗下（1 日内、3 日内、5 日内）的本年度同向交易价差进行了专项分析，未发现违反公平交易原则的异常情况。

4.3.3 异常交易行为的专项说明

本报告期内，本公司所管理的投资组合，在参与的交易所公开竞价交易中，同日反向交易成交较少的单边交易量超过该证券当日成交量的 5% 的情况共出现了 11 次，未发现异常。本报告期内也未发生因异常交易而受到监管机构处罚的情况。

4.4 管理人对报告期内基金的投资策略和业绩表现的说明

4.4.1 报告期内基金投资策略和运作分析

本基金自成立以来，始终秉持“长期投资、价值投资”的理念展开投资运作。本基金在成立前五年（成立日至 2020 年 8 月 13 日）以定向增发股票投资作为基金的核心投资策略，2020 年 8 月 14 日，本基金转型为上市开放式 LOF 基金。同时，将核心投资策略调整为二级市场主动股票投资为主的投资策略。2020 年，在基金转型前，本基金重点对之前已经参与的定向增发股份做适当的持仓调整，严格控制基金流动性风险，顺利实现基金转型运作。在基金转型之后，主动调整了行业持仓结构，构建了更加均衡的行业配置结构。个股选择层面，重点从较强的盈利能力、可持续的成长、合理估值三个关键角度，精选个股，优化持仓结构。

4.4.2 报告期内基金的业绩表现

本报告期内，本基金自 2020 年 8 月 14 日转型，截至转型前最后一日，本基金份额净值为 1.704

元，份额净值增长率为 38.99%，同期业绩比较基准收益率为 2.74%；转型后，截至本报告期末，本基金份额净值为 2.123 元，份额净值增长率为 24.59%，同期业绩比较基准收益率为 7.89%。

4.5 管理人对宏观经济、证券市场及行业走势的简要展望

2020 年，受新冠疫情影响，国内经济受到较大的冲击，为了对冲经济下行风险，国内实施了宽松的货币政策与积极的财政政策，加上有效的抗疫举措，我国经济在全球主要国家中实现率先复苏，证券市场也获得较好的收益。展望 2021 年，疫情仍是影响全球经济的重要变量，随着疫苗在主要国家广泛接种，新冠疫情流行有望得到有效的控制，全球经济将加速复苏，中国经济也将有望进一步受益于全球经济复苏而获得更好的增长。同时，在经济刺激政策层面，国内宽松的货币政策可能会逐步退出，财政支持政策也将边际趋弱，但政策退出的力度应该相对平缓。在经济逐步复苏与政策边际退出的背景下，证券市场仍将存在结构性的机会，但市场分化趋于加剧，对组合的平衡与风险控制提出更高的要求。在行业层面，受益于全球与国内经济复苏的上游周期性行业有望迎来业绩爆发期；同时，部分高端制造业景气度或将持续保持高位，如光伏、电动汽车等。

4.6 管理人内部有关本基金的监察稽核工作情况

本报告期，本基金管理人从合法、合规、为持有人创造价值出发，依照公司内部控制的整体要求，持续加强合规管理、风险控制和监察稽核工作。在合规管理方面，公司在投资管理、研究支持、证券交易、基金运营、市场销售、客户服务、反洗钱、员工投资行为管理等多方面制订有相应制度，并进行及时的修订更新，持续完善公司合规制度建设；通过开展合规咨询、合规审查、合规培训、合规考试、合规问责等形式，不断提升员工的合规守法意识；通过对业务部门专兼职合规管理员的培训和管理，强化业务合规管理，将合规管理内置到前台业务中。在风险控制方面，持续推动风险控制前置，对新产品和新业务的风险控制方面加强布局，加强防控风险，保护持有人利益；持续加强投资风险监控工作，通过人员培训、系统建设、流程梳理等手段不断提高风险监控能力，把控投资风险；加强绩效评价工作频率和质量，积极促进投研业务水平提高。在监察稽核方面，通过实时监控、现场检查、重点抽查和人员询问等方法，独立地开展各项业务的专项稽核，对于发现的问题及时提出整改要求并督促业务部门进行整改，同时定期向董事会和公司管理层出具监察稽核报告。

本基金管理人将不断提高内部监察稽核工作的科学性和有效性，以基金持有人利益最大化为原则，持续防控风险。

4.7 管理人对报告期内基金估值程序等事项的说明

根据中国证监会相关规定及本基金合同约定，本基金管理人严格按照《企业会计准则》、中国

证监会相关规定和基金合同关于估值的约定，对基金所持投资品种进行估值。本基金管理人制定了基金估值和份额净值计价的业务管理制度，明确了基金估值的程序和技术，建立了估值委员会，健全了估值决策体系。本基金管理人在具体的基金估值业务执行上，在遵守中国证监会相关规定和基金合同的同时，参考了行业协会估值意见和独立第三方机构估值数据，以确保基金估值的公平、合理。

本基金管理人制定的证券投资基金估值政策与估值程序确定了估值目的、估值日、估值对象、估值程序、估值方法以及估值差错处理、暂停估值和特殊情形处理等事项。对下属管理的不同基金持有的具有相同特征的同一投资品种的估值原则、程序及技术保持一致（中国证监会规定的特殊品种除外）。

本基金管理人设立了由督察长、估值业务分管高管、研究业务分管高管、风险管理部、研究发展部、基金运营部等部门负责人组成的基金估值委员会，负责制定或完善估值政策、估值程序，定期复核和审阅估值程序和技术的适用性，以确保相关估值程序和技术不存在重大缺陷。委员会成员均具有多年证券、基金从业经验，具备基金估值运作、行业研究、风险管理或法律合规等领域的专业胜任能力。

基金经理参与估值原则和方法的讨论，但不参与估值原则和方法的最终决策和日常估值的执行。

参与估值流程的各方还包括本基金托管人和负责本基金审计业务的会计师事务所。托管人根据法律法规要求对基金估值及净值计算履行复核责任。托管人在复核、审查基金资产净值和基金份额申购、赎回价格之前，应认真审阅基金管理人采用的估值原则及技术。当对估值原则及技术有异议时，托管人有义务要求基金管理公司作出合理解释，通过积极商讨达成一致意见。本基金管理人当发生改变估值技术，导致基金资产净值的变化在 0.25% 以上的情况时，将所采用的相关估值技术、假设及输入值的适当性等咨询会计师事务所的专业意见。此外，会计师事务所出具审计报告时，对报告期间基金的估值技术及其重大变化，特别是对估值的适当性，采用外部信息进行估值的客观性和可靠性程度，以及相关披露的充分性和及时性等发表意见。上述参与估值流程的各方之间不存在任何重大利益冲突。

本基金管理人与中央国债登记结算有限责任公司签署服务协议，由其按约定提供银行间同业市场交易的债券品种的估值数据。同时与中证指数有限公司签署服务协议，由其按约定分别提供交易所交易的债券品种的估值数据和流通受限股票流动性折扣数据。

4.8 管理人对报告期内基金利润分配情况的说明

本基金管理人于 2020 年 12 月 31 日发布分红公告，以 2020 年 12 月 25 日为收益分配基准日，

以 2021 年 1 月 5 日为权益登记日，于 2021 年 1 月 8 日和 2021 年 1 月 7 日分别进行场内和场外的收益分配，每 10 份基金份额分配 2.10 元。基准日基金份额净值为 2.049 元，基准日基金可供分配利润为 75,898,169.72 元，截止基准日按照基金合同约定的分红比例计算的应分配金额为 15,179,633.94 元。

4.9 报告期内管理人对本基金持有人数或基金资产净值预警情形的说明

本基金报告期内未发生连续 20 个工作日基金份额持有人数量不满 200 人或者基金资产净值低于 5000 万元的情形。

§ 5 托管人报告

5.1 报告期内本基金托管人遵规守信情况声明

本报告期内，中国银河证券股份有限公司在本基金的托管过程中，严格遵守《证券投资基金法》及其他法律法规和基金合同的有关规定，不存在任何损害基金份额持有人利益的行为，完全尽职尽责地履行了基金托管人应尽的义务。

5.2 托管人对报告期内本基金投资运作遵规守信、净值计算、利润分配等情况的说明

本报告期内，本托管人按照《证券投资基金法》及其他法律法规和基金合同的有关规定，对本基金的基金资产净值计算、基金费用开支以及利润分配等方面进行了认真的复核，对本基金的投资运作方面进行了监督，未发现基金管理人有关损害基金份额持有人利益的行为。

5.3 托管人对本年度报告中财务信息等内容的真实、准确和完整发表意见

本托管人依法复核九泰基金管理有限公司编制和披露的九泰锐智事件驱动灵活配置混合型证券投资基金（LOF）2020 年年度报告中财务指标、净值表现、利润分配情况、财务会计报告、投资组合报告等内容，以上内容真实、准确和完整。

§ 6 审计报告（转型后）

6.1 审计报告基本信息

财务报表是否经过审计	是
审计意见类型	标准无保留意见
审计报告编号	德师报(审)字(21)第 P00414 号

6.2 审计报告的基本内容

审计报告标题	审计报告
审计报告收件人	九泰锐智事件驱动灵活配置混合型证券投资基金 (LOF) 全体持有人：
审计意见	<p>我们审计了九泰锐智事件驱动灵活配置混合型证券投资基金 (LOF) 的财务报表，包括 2020 年 12 月 31 日的资产负债表，2020 年 8 月 14 日 (基金合同生效日) 至 2020 年 12 月 31 日止期间利润表、所有者权益 (基金净值) 变动表以及相关财务报表附注。</p> <p>我们认为，后附的财务报表在所有重大方面按照企业会计准则和中国证券监督管理委员会发布的关于基金行业实务操作的有关规定编制，公允反映了九泰锐智事件驱动灵活配置混合型证券投资基金 (LOF) 2020 年 12 月 31 日的财务状况、2020 年 8 月 14 日 (基金合同生效日) 至 2020 年 12 月 31 日止期间的经营成果和基金净值变动情况。</p>
形成审计意见的基础	<p>我们按照中国注册会计师审计准则的规定执行了审计工作。审计报告的“注册会计师对财务报表审计的责任”部分进一步阐述了我们在这些准则下的责任。按照中国注册会计师职业道德守则，我们独立于九泰锐智事件驱动灵活配置混合型证券投资基金 (LOF)，并履行了职业道德方面的其他责任。我们相信，我们获取的审计证据是充分、适当的，为发表审计意见提供了基础。</p>
强调事项	—
其他事项	—
其他信息	<p>九泰基金管理有限公司 (以下简称“基金管理人”) 管理层对其他信息负责。其他信息包括九泰锐智事件驱动灵活配置混合型证券投资基金 (LOF) 2020 年年度报告中涵盖的信息，但不包括财务报表和我们的审计报告。</p> <p>我们对财务报表发表的审计意见不涵盖其他信息，我们也不对其他信息发表任何形式的鉴证结论。</p> <p>结合我们对财务报表的审计，我们的责任是阅读其他信息，在此过程中，考虑其他信息是否与财务报表或我们在审计过程中了解到的情况存在重大不一致或者似乎存在重大错报。</p> <p>基于我们已执行的工作，如果我们确定其他信息存在重大错报，我们应当报告该事实。在这方面，我们无任何事项需要报告。</p>
管理层和治理层对财务报表的	基金管理人管理层负责按照企业会计准则和中国证券监督管理委

责任	<p>员会发布的关于基金行业实务操作的有关规定编制财务报表,使其实现公允反映,并设计、执行和维护必要的内部控制,以使财务报表不存在由于舞弊或错误而导致的重大错报。</p> <p>在编制财务报表时,基金管理人管理层负责评估九泰锐智事件驱动灵活配置混合型证券投资基金(LOF)的持续经营能力,披露与持续经营相关的事项(如适用),并运用持续经营假设,除非基金管理人管理层计划清算九泰锐智事件驱动灵活配置混合型证券投资基金(LOF)、终止经营或别无其他现实的选择。</p> <p>基金管理人治理层负责监督九泰锐智事件驱动灵活配置混合型证券投资基金(LOF)的财务报告过程。</p>
注册会计师对财务报表审计的责任	<p>我们的目标是对财务报表整体是否不存在由于舞弊或错误导致的重大错报获取合理保证,并出具包含审计意见的审计报告。合理保证是高水平的保证,但并不能保证按照审计准则执行的审计在某一重大错报存在时总能发现。错报可能由于舞弊或错误导致,如果合理预期错报单独或汇总起来可能影响财务报表使用者依据财务报表作出的经济决策,则通常认为错报是重大的。</p> <p>在按照审计准则执行审计工作的过程中,我们运用职业判断,并保持职业怀疑。同时,我们也执行以下工作:</p> <p>(1) 识别和评估由于舞弊或错误导致的财务报表重大错报风险,设计和实施审计程序以应对这些风险,并获取充分、适当的审计证据,作为发表审计意见的基础。由于舞弊可能涉及串通、伪造、故意遗漏、虚假陈述或凌驾于内部控制之上,未能发现由于舞弊导致的重大错报的风险高于未能发现由于错误导致的重大错报的风险。</p> <p>(2) 了解与审计相关的内部控制,以设计恰当的审计程序,但目的并非对内部控制的有效性发表意见。</p> <p>(3) 评价基金管理人管理层选用会计政策的恰当性和作出会计估计及相关披露的合理性。</p> <p>(4) 对基金管理人管理层使用持续经营假设的恰当性得出结论。同时,根据获取的审计证据,就可能对九泰锐智事件驱动灵活配置混合型证券投资基金(LOF)持续经营能力产生重大疑虑的事项或</p>

	<p>情况是否存在重大不确定性得出结论。如果我们得出结论认为存在重大不确定性，审计准则要求我们在审计报告中提请报表使用者注意财务报表中的相关披露；如果披露不充分，我们应当发表非无保留意见。我们的结论基于截至审计报告日可获得的信息。然而，未来的事项或情况可能导致九泰锐智事件驱动灵活配置混合型证券投资基金(LOF)不能持续经营。</p> <p>(5) 评价财务报表的总体列报(包括披露)、结构和内容，并评价财务报表是否公允反映相关交易和事项。</p> <p>我们与基金管理人治理层就计划的审计范围、时间安排和重大审计发现等事项进行沟通，包括沟通我们在审计中识别出的值得关注的内部控制缺陷。</p>
会计师事务所的名称	德勤华永会计师事务所（特殊普通合伙）
注册会计师的姓名	郝琪 杨婧
会计师事务所的地址	中国·上海
审计报告日期	2021 年 3 月 25 日

§ 6 审计报告（转型前）

6.1 审计报告基本信息

财务报表是否经过审计	是
审计意见类型	标准无保留意见
审计报告编号	德师报(审)字(21)第 P00415 号

6.2 审计报告的基本内容

审计报告标题	审计报告
审计报告收件人	九泰锐智定增灵活配置混合型证券投资基金全体持有人：
审计意见	<p>我们审计了九泰锐智定增灵活配置混合型证券投资基金的财务报表,包括 2020 年 8 月 13 日(基金合同失效前日)的资产负债表,2020 年 1 月 1 日至 2020 年 8 月 13 日(基金合同失效前日)止期间利润表、所有者权益(基金净值)变动表以及相关财务报表附注。</p> <p>我们认为,后附的财务报表在所有重大方面按照企业会计准则和中国证券监督管理委员会发布的关于基金行业实务操作的有关规定编制,公允反映了九泰锐智定增灵活配置混合型证券投资基金 2020 年 8 月 13 日(基金合同失效前日)的财务状况、2020 年 1 月 1 日至 2020 年 8 月 13 日(基金合同失效前日)止期间的经营成果和基金净值变动情况。</p>
形成审计意见的基础	<p>我们按照中国注册会计师审计准则的规定执行了审计工作。审计报告的“注册会计师对财务报表审计的责任”部分进一步阐述了我们在这些准则下的责任。按照中国注册会计师职业道德守则,我们独立于九泰锐智定增灵活配置混合型证券投资基金,并履行了职业道德方面的其他责任。我们相信,我们获取的审计证据是充分、适当的,为发表审计意见提供了基础。</p>
强调事项	-
其他事项	-
其他信息	<p>九泰基金管理有限公司(以下简称“基金管理人”)管理层对其他信息负责。其他信息包括九泰锐智定增灵活配置混合型证券投资基金 2020 年年度报告中涵盖的信息,但不包括财务报表和我们的审计报告。</p> <p>我们对财务报表发表的审计意见不涵盖其他信息,我们也不对其他信息发表任何形式的鉴证结论。</p> <p>结合我们对财务报表的审计,我们的责任是阅读其他信息,在此过程中,考虑其他信息是否与财务报表或我们在审计过程中了解到的情况存在重大不一致或者似乎存在重大错报。</p> <p>基于我们已执行的工作,如果我们确定其他信息存在重大错报,我们应当报告该事实。在这方面,我们无任何事项需要报告。</p>
管理层和治理层对财务报表的责任	<p>基金管理人管理层负责按照企业会计准则和中国证券监督管理委员会发布的关于基金行业实务操作的有关规定编制财务报表,使其</p>

	<p>实现公允反映，并设计、执行和维护必要的内部控制，以使财务报表不存在由于舞弊或错误而导致的重大错报。</p> <p>在编制财务报表时，基金管理人管理层负责评估九泰锐智定增灵活配置混合型证券投资基金的持续经营能力，披露与持续经营相关的事项(如适用)，并运用持续经营假设，除非基金管理人管理层计划清算九泰锐智定增灵活配置混合型证券投资基金、终止经营或别无其他现实的选择。</p> <p>基金管理人治理层负责监督九泰锐智定增灵活配置混合型证券投资基金的财务报告过程。</p>
注册会计师对财务报表审计的责任	<p>我们的目标是对财务报表整体是否不存在由于舞弊或错误导致的重大错报获取合理保证，并出具包含审计意见的审计报告。合理保证是高水平的保证，但并不能保证按照审计准则执行的审计在某一重大错报存在时总能发现。错报可能由于舞弊或错误导致，如果合理预期错报单独或汇总起来可能影响财务报表使用者依据财务报表作出的经济决策，则通常认为错报是重大的。</p> <p>在按照审计准则执行审计工作的过程中，我们运用职业判断，并保持职业怀疑。同时，我们也执行以下工作：</p> <p>(1) 识别和评估由于舞弊或错误导致的财务报表重大错报风险，设计和实施审计程序以应对这些风险，并获取充分、适当的审计证据，作为发表审计意见的基础。由于舞弊可能涉及串通、伪造、故意遗漏、虚假陈述或凌驾于内部控制之上，未能发现由于舞弊导致的重大错报的风险高于未能发现由于错误导致的重大错报的风险。</p> <p>(2) 了解与审计相关的内部控制，以设计恰当的审计程序，但目的并非对内部控制的有效性发表意见。</p> <p>(3) 评价基金管理人管理层选用会计政策的恰当性和作出会计估计及相关披露的合理性。</p> <p>(4) 对基金管理人管理层使用持续经营假设的恰当性得出结论。同时，根据获取的审计证据，就可能对九泰锐智定增灵活配置混合型证券投资基金持续经营能力产生重大疑虑的事项或情况是否存在重大不确定性得出结论。如果我们得出结论认为存在重大不确</p>

	<p>定性, 审计准则要求我们在审计报告中提请报表使用者注意财务报表中的相关披露; 如果披露不充分, 我们应当发表非无保留意见。我们的结论基于截至审计报告日可获得的信息。然而, 未来的事项或情况可能导致九泰锐智定增灵活配置混合型证券投资基金不能持续经营。</p> <p>(5) 评价财务报表的总体列报(包括披露)、结构和内容, 并评价财务报表是否公允反映相关交易和事项。</p> <p>我们与基金管理人治理层就计划的审计范围、时间安排和重大审计发现等事项进行沟通, 包括沟通我们在审计中识别出的值得关注的内部控制缺陷。</p>
会计师事务所的名称	德勤华永会计师事务所(特殊普通合伙)
注册会计师的姓名	郝琪 杨婧
会计师事务所的地址	中国·上海
审计报告日期	2021 年 3 月 25 日

§ 7 年度财务报表（转型后）

7.1 资产负债表（转型后）

会计主体：九泰锐智事件驱动灵活配置混合型证券投资基金（LOF）

报告截止日：2020 年 12 月 31 日

单位：人民币元

资产	附注号	本期末 2020 年 12 月 31 日
资产：		
银行存款	7.4.7.1	30,031,521.71
结算备付金		-
存出保证金		238,358.37
交易性金融资产	7.4.7.2	123,797,229.87
其中：股票投资		123,797,229.87
基金投资		-
债券投资		-
资产支持证券投资		-
贵金属投资		-
衍生金融资产	7.4.7.3	-
买入返售金融资产	7.4.7.4	-
应收证券清算款		258,697.80
应收利息	7.4.7.5	3,575.65
应收股利		-
应收申购款		24,862.69
递延所得税资产		-
其他资产	7.4.7.6	-
资产总计		154,354,246.09
负债和所有者权益	附注号	本期末 2020 年 12 月 31 日
负债：		
短期借款		-
交易性金融负债		-
衍生金融负债	7.4.7.3	-
卖出回购金融资产款		-
应付证券清算款		-
应付赎回款		267,182.74
应付管理人报酬		251,510.83
应付托管费		31,438.85
应付销售服务费		-
应付交易费用	7.4.7.7	100,164.37
应交税费		-
应付利息		-

应付利润		-
递延所得税负债		-
其他负债	7.4.7.8	170,010.74
负债合计		820,307.53
所有者权益：		
实收基金	7.4.7.9	72,309,729.56
未分配利润	7.4.7.10	81,224,209.00
所有者权益合计		153,533,938.56
负债和所有者权益总计		154,354,246.09

注：1、报告截止日 2020 年 12 月 31 日，基金份额净值为人民币 2.123 元，基金份额总额为 72,309,729.56 份；

2、九泰锐智事件驱动灵活配置混合型证券投资基金(LOF)于 2020 年 8 月 14 日由九泰锐智定增灵活配置混合型证券投资基金转型而来，本报告期间为 2020 年 8 月 14 日(基金合同生效日)至 2020 年 12 月 31 日止期间。截至报告期末本基金合同生效未满一年，本报告期的财务报表及报表附注均无同期比较数据。

7.2 利润表

会计主体：九泰锐智事件驱动灵活配置混合型证券投资基金（LOF）

本报告期：2020 年 8 月 14 日(基金合同生效日)至 2020 年 12 月 31 日

单位：人民币元

项 目	附注号	本期
		2020年8月14日(基金合同生效日)至2020年12月31日
一、收入		46,444,301.01
1. 利息收入		81,470.88
其中：存款利息收入	7.4.7.11	75,998.86
债券利息收入		-
资产支持证券利息收入		-
买入返售金融资产收入		5,463.22
证券出借利息收入		-
其他利息收入		8.80
2. 投资收益（损失以“-”填列）		159,605,092.19
其中：股票投资收益	7.4.7.12	159,322,127.02
基金投资收益		-
债券投资收益	7.4.7.13	-
资产支持证券投资收益	7.4.7.13.5	-
贵金属投资收益	7.4.7.14	-
衍生工具收益	7.4.7.15	-
股利收益	7.4.7.16	282,965.17
3. 公允价值变动收益（损失以“-”号	7.4.7.17	-114,585,163.26

填列)		
4. 汇兑收益（损失以“-”号填列）		-
5. 其他收入（损失以“-”号填列）	7.4.7.18	1,342,901.20
减：二、费用		2,615,272.59
1. 管理人报酬	7.4.10.2.1	1,617,418.74
2. 托管费	7.4.10.2.2	202,177.31
3. 销售服务费	7.4.10.2.3	-
4. 交易费用	7.4.7.19	707,697.20
5. 利息支出		-
其中：卖出回购金融资产支出		-
6. 税金及附加		-
7. 其他费用	7.4.7.20	87,979.34
三、利润总额（亏损总额以“-”号填列）		43,829,028.42
减：所得税费用		-
四、净利润（净亏损以“-”号填列）		43,829,028.42

注：九泰锐智事件驱动灵活配置混合型证券投资基金(LOF)于2020年8月14日由九泰锐智定增灵活配置混合型证券投资基金转型而来，本报告期间为2020年8月14日(基金合同生效日)至2020年12月31日止期间。截至报告期末本基金合同生效未满一年，本报告期的财务报表及报表附注均无同期比较数据。

7.3 所有者权益（基金净值）变动表

会计主体：九泰锐智事件驱动灵活配置混合型证券投资基金（LOF）

本报告期：2020年8月14日(基金合同生效日)至2020年12月31日

单位：人民币元

项目	本期 2020年8月14日(基金合同生效日)至2020年12月31日		
	实收基金	未分配利润	所有者权益合计
一、期初所有者权益(基金净值)	360,196,456.66	253,608,081.08	613,804,537.74
二、本期经营活动产生的基金净值变动数(本期利润)	-	43,829,028.42	43,829,028.42
三、本期基金份额交易产生的基金净值变动数(净值减少以“-”号填列)	-287,886,727.10	-216,212,900.50	-504,099,627.60
其中：1. 基金申购款	2,192,908.38	1,912,412.16	4,105,320.54
2. 基金赎回款(以“-”号填列)	-290,079,635.48	-218,125,312.66	-508,204,948.14
四、本期向基金份额持有人分配利润产生的基金净值变动(净值)	-	-	-

减少以“-”号填列)			
五、期末所有者权益(基金净值)	72,309,729.56	81,224,209.00	153,533,938.56

注：九泰锐智事件驱动灵活配置混合型证券投资基金(LOF)于2020年8月14日由九泰锐智定增灵活配置混合型证券投资基金转型而来，本报告期间为2020年8月14日(基金合同生效日)至2020年12月31日止期间。截至报告期末本基金合同生效未满一年，本报告期的财务报表及报表附注均无同期比较数据。

报表附注为财务报表的组成部分。

本报告 7.1 至 7.4 财务报表由下列负责人签署：

<u> 卢伟忠 </u>	<u> 严军 </u>	<u> 荣静 </u>
基金管理人负责人	主管会计工作负责人	会计机构负责人

7.4 报表附注

7.4.1 基金基本情况

九泰锐智事件驱动灵活配置混合型证券投资基金（LOF）是由九泰锐智定增灵活配置混合型证券投资基金（以下简称“九泰锐智定增混合”）转型而来。九泰锐智定增混合系由基金管理人九泰基金管理有限公司依照《中华人民共和国证券投资基金法》、《九泰锐智定增灵活配置混合型证券投资基金基金合同》及其他有关法律法规的规定，经中国证券监督管理委员会（以下简称“中国证监会”）证监许可[2015]511号文注册并公开发行。九泰锐智定增混合为契约型开放式证券投资基金，存续期限为不定期，首次设立募集基金份额为360,234,916.74份，经北京兴华会计师事务所(特殊普通合伙)验证。基金合同于2015年8月14日正式生效。九泰锐智定增混合的基金管理人为九泰基金管理有限公司，注册登记机构为中国证券登记结算有限责任公司，基金托管人为中国银河证券股份有限公司。

根据《九泰锐智定增灵活配置混合型证券投资基金基金合同》及《九泰锐智定增灵活配置混合型证券投资基金招募说明书》的约定，基金合同生效后第五个年度对日起，即2020年8月14日起，本基金转换为上市开放式基金(LOF)，并更名为“九泰锐智事件驱动灵活配置混合型证券投资基金(LOF)”，场外基金简称变更为“九泰锐智事件驱动混合(LOF)”。

根据《中华人民共和国证券投资基金法》、基金合同及招募说明书的有关规定，本基金的投资范围为国内依法发行上市的股票(包括创业板、中小板股票及其他经中国证监会核准发行的股票)，债券(国债、金融债、企业(公司)债、次级债、可转换债券(含分离交易可转债)、中小企业私募债、央行票据、短期融资券、超短期融资券、中期票据等)、资产支持证券、债券回购、银行存款等固定收益类资产，权证，股指期货，货币市场工具，以及法律法规或中国证监会允许基金投资的其他金融工具(但须符合中国证监会相关规定)。本基金的业绩比较基准是：沪深300指数收益率

×60%+中国债券总指数收益率×40%。

7.4.2 会计报表的编制基础

本基金的财务报表按照中华人民共和国财政部颁布的企业会计准则及相关规定（以下简称“企业会计准则”）及中国证监会发布的关于基金行业实务操作的有关规定编制，同时在具体会计核算和信息披露方面也参考了中国证券投资基金业协会发布的若干基金行业实务操作。

7.4.3 遵循企业会计准则及其他有关规定的声明

本基金财务报表的编制符合企业会计准则和中国证监会发布的关于基金行业实务操作的有关规定的要求，真实、完整地反映了本基金 2020 年 12 月 31 日的财务状况以及 2020 年 8 月 14 日（基金合同生效日）至 2020 年 12 月 31 日止期间的经营成果和基金净值变动情况。

7.4.4 重要会计政策和会计估计

7.4.4.1 会计年度

本基金会计年度采用公历年度，即每年 1 月 1 日起至 12 月 31 日止。本会计期间为 2020 年 8 月 14 日（基金合同生效日）至 2020 年 12 月 31 日止期间。

7.4.4.2 记账本位币

本基金记账本位币和编制本财务报表所采用的货币均为人民币。除有特别说明外，均以人民币元为单位表示。

7.4.4.3 金融资产和金融负债的分类

金融工具是指形成一个单位的金融资产（负债），并形成其他单位的金融负债（资产）或权益工具的合同。

(1) 金融资产分类

金融资产在初始确认时划分为以公允价值计量且其变动计入当期损益的金融资产、贷款和应收款项、可供出售金融资产及持有至到期投资。金融资产的分类取决于本基金对金融资产的持有意图和持有能力。本基金暂无金融资产划分为可供出售金融资产或持有至到期投资。

本基金将持有的股票投资、债券投资和衍生工具（主要系股指期货投资）于初始确认时划分为以公允价值计量且其变动计入当期损益的金融资产。除衍生工具所产生的金融资产在资产负债表中以衍生金融资产列示外，以公允价值计量且其公允价值变动计入损益的金融资产在资产负债表以交易性金融资产列示。

本基金将持有的各类应收款项、买入返售金融资产等在活跃市场中没有报价、回收金额固定或可确定的非衍生金融资产分类为贷款和应收款项。

(2) 金融负债分类

金融负债应当在初始确认时划分为：以公允价值计量且其变动计入当期损益的金融负债和其他金融负债两类。本基金暂无分类为以公允价值计量且其变动计入当期损益的金融负债。其他金融负债包括各类应付款项、卖出回购金融资产款等。

7.4.4.4 金融资产和金融负债的初始确认、后续计量和终止确认

金融资产或金融负债于本基金成为金融工具合同的一方时，于交易日按公允价值在资产负债表内确认。以公允价值计量且其变动计入当期损益的金融资产，取得时发生的相关交易费用计入当期损益；支付的价款中包含已宣告但尚未发放的现金股利或债券起息日或上次除息日至购买日止的利息，单独确认为应收项目。贷款和应收款项和其他金融负债的相关交易费用计入初始确认金额。

以公允价值计量且其变动计入当期损益的金融资产及金融负债按照公允价值进行后续计量，公允价值变动形成的利得或损失以及收到的全部股利和利息计入相关损益。贷款和应收款项和其他金融负债采用实际利率法，以摊余成本进行后续计量。

当收取某项金融资产现金流量的合同权利已终止或该金融资产所有权上几乎所有的风险和报酬已转移时，终止确认该金融资产。终止确认的金融资产的成本按移动加权平均法于交易日结转。金融负债的现时义务全部或部分已经解除的，才能终止确认该金融负债或其一部分。金融负债全部或部分终止确认的，将终止确认部分的账面价值与支付的对价（包括转出的非现金资产或承担的新金融负债）之间的差额，计入当期损益。

7.4.4.5 金融资产和金融负债的估值原则

本基金持有的股票投资、债券投资和衍生工具（主要为股指期货投资）按如下原则确定公允价值并进行估值：

(1) 对于银行间市场交易的固定收益品种，以及交易所上市交易或挂牌转让的固定收益品种（可转换债券、资产支持证券和中小企业私募债券除外），按照第三方估值机构提供的估值确定公允价值；

(2) 对存在活跃市场的其他投资品种，如估值日有市价的，采用市价确定公允价值；估值日无市价，且最近交易日后经济环境未发生重大变化且证券发行机构未发生影响证券价格的重大事件的，采用最近交易市价确定公允价值；对于发行时明确一定期限限售期的股票，包括但不限于非公开发行股票、首次公开发行股票时公司股东公开发售股份、通过大宗交易取得的带限售期的股票等，按照中国证监会或中国证券投资基金业协会的有关规定确定公允价值；

(3) 对存在活跃市场的其他投资品种，如估值日无市价且最近交易日后经济环境发生了重大变化或证券发行机构发生了影响证券价格的重大事件时，参考类似投资品种的现行市价及重大变化

等因素，调整最近交易市价，确定公允价值；

(4) 当投资品种不再存在活跃市场，基金管理人的估值委员会认为必要时，采用市场参与者普遍认同，且被以往市场实际交易价格验证具有可靠性的估值技术，确定投资品种的公允价值。估值技术包括参考熟悉情况并自愿交易的各方最近进行的市场交易中使用的价格、参照实质上相同的其他金融工具的当前公允价值、现金流量折现法和期权定价模型等。采用估值技术时，优先使用可观察输入值，只有在无法取得可观察输入值或取得不切实可行的情况下，才使用不可观察输入值。

7.4.4.6 金融资产和金融负债的抵销

当本基金具有抵销已确认金融资产和金融负债的法定权利，且该种法定权利现在是可执行的，同时本基金计划以净额结算或同时变现该金融资产和清偿该金融负债时，金融资产和金融负债以相互抵销后的金额在资产负债表内列示。除此以外，金融资产和金融负债在资产负债表内分别列示，不予相互抵销。

7.4.4.7 实收基金

实收基金为对外发行的基金份额总额所对应的金额。由于申购和赎回引起的实收基金份额变动分别于基金申购确认日及基金赎回确认日确认。上述申购和赎回分别包括基金转换所引起的转入基金的实收基金增加、红利再投资所引起的实收基金增加和转出基金的实收基金减少。

7.4.4.8 损益平准金

损益平准金包括已实现损益平准金和未实现损益平准金。已实现损益平准金指在申购、转入、红利再投资或赎回、转出基金份额时，申购、转入、红利再投资或赎回、转出款项中包含的按累计未分配的已实现利得/(损失)占基金净值比例计算的金额。未实现损益平准金指在申购、转入、红利再投资或赎回、转出基金份额时，申购、转入、红利再投资或赎回、转出款项中包含的按累计未实现利得/(损失)占基金净值比例计算的金额。损益平准金于基金申购、转入、红利再投资确认日或基金赎回、转出确认日确认，于期末全额转入“未分配利润”。

7.4.4.9 收入/(损失)的确认和计量

(1) 存款利息收入按存款的本金与适用的利率逐日计提的金额入账；

(2) 债券利息收入按债券票面价值与票面利率或内含票面利率计算的金额扣除应由债券发行企业代扣代缴的个人所得税后的净额确认，在债券实际持有期内逐日计提；

(3) 资产支持证券利息收入按证券票面价值与预计收益率计算的金额，扣除应由资产支持证券发行企业代扣代缴的个人所得税后的净额确认，在证券实际持有期内逐日计提；

(4) 买入返售金融资产收入，按买入返售金融资产的成本及实际利率，在实际持有期间内逐日

计提；

(5) 股票投资收益/(损失)于卖出股票成交日确认，并按卖出股票成交金额与其成本的差额入账；

(6) 债券投资收益/(损失)于成交日确认，并按成交金额与其成本、应收利息的差额入账；

(7) 资产支持证券投资收益/(损失)于交易日按卖出资产支持证券交易日的成交总额扣除应结转的资产支持证券投资成本与应收利息(若有)后的差额确认；

(8) 衍生工具收益/(损失)于卖出权证成交日确认，并按卖出权证成交金额与其成本的差额入账；

(9) 股利收益于除息日确认，并按上市公司宣告的分红派息比例计算的金额扣除应由上市公司代扣代缴的个人所得税后的净额入账；

(10) 公允价值变动收益/(损失)系本基金持有的采用公允价值模式计量的交易性金融资产公允价值变动形成的应计入当期损益的利得或损失；

(11) 其他收入在主要风险和报酬已经转移给对方，经济利益很可能流入且金额可以可靠计量的时候确认。

7.4.4.10 费用的确认和计量

本基金的管理人报酬和托管费等费用在费用涵盖期间按基金合同或相关公告约定的费率和计算方法逐日确认。

其他金融负债在持有期间确认的利息支出按实际利率法计算，实际利率法与直线法差异较小的则按直线法计算。

7.4.4.11 基金的收益分配政策

(1) 在符合有关基金分红条件的前提下，本基金每年收益分配次数最多为 6 次，每份基金份额每次收益分配比例不得低于收益分配基准日每份基金份额该次可供分配利润的 20%，若基金合同生效不满 3 个月可不进行收益分配；

(2) 本基金收益分配方式分两种：现金分红与红利再投资，投资者可选择现金红利或将现金红利自动转为基金份额进行再投资；若投资者不选择，本基金默认的收益分配方式是现金分红；基金合同生效后五年内(含第五年)的收益分配方式为现金分红；本基金转为上市开放式基金(LOF)后，登记在注册登记系统的基金份额，收益分配方式为现金分红或红利再投资，登记在证券登记结算系统的基金份额收益分配方式为现金分红；

(3) 基金收益分配后基金份额净值不能低于面值，即基金收益分配基准日的基金份额净值减去每单位基金份额收益分配金额后不能低于面值；

- (4) 每一基金份额享有同等分配权；
- (5) 法律法规或监管机关另有规定的，从其规定。

7.4.4.12 分部报告

根据本基金的内部组织机构、管理要求及内部报告制度，本基金整体为一个报告分部，且向管理层报告时采用的会计政策及计量基础与编制财务报表时的会计政策及计量基础一致。

7.4.4.13 其他重要的会计政策和会计估计

对于证券交易所上市的股票，若出现重大事项停牌或交易不活跃(包括涨跌停时的交易不活跃)等情况，本基金根据中国证监会公告[2017]13号《中国证券监督管理委员会关于证券投资基金估值业务的指导意见》，根据具体情况采用《关于发布中基协(AMAC)基金行业股票估值指数的通知》提供的指数收益法、市盈率法、现金流量折现法等估值技术进行估值。

对于在发行时明确一定期限限售期的股票，包括但不限于非公开发行股票、首次公开发行股票时公司股东公开发售股份、通过大宗交易取得的带限售期的股票等，不包括停牌、新发行未上市、回购交易中的质押券等流通受限股票，根据中基协发[2017]6号《关于发布〈证券投资基金投资流通受限股票估值指引(试行)〉的通知》，在估值日按照流通受限股票计算公式确定估值日流通受限股票的价值。

根据《中国证券投资基金业协会估值核算工作小组关于2015年1季度固定收益品种的估值处理标准》，在上海证券交易所、深圳证券交易所及银行间同业市场上市交易或挂牌转让的固定收益品种(估值处理标准另有规定的除外)，采用第三方估值机构提供的价格数据进行估值。

7.4.5 会计政策和会计估计变更以及差错更正的说明

7.4.5.1 会计政策变更的说明

本基金无需要说明的重大会计政策变更。

7.4.5.2 会计估计变更的说明

本基金无需要说明的重大会计估计变更。

7.4.5.3 差错更正的说明

本基金无需要说明的重大会计差错更正。

7.4.6 税项

根据财政部、国家税务总局财税[2008]1号《财政部、国家税务总局关于企业所得税若干优惠政策的通知》、2008年9月18日《上海、深圳证券交易所关于做好证券交易印花税征收方式调整工作的通知》、财税[2012]85号《关于实施上市公司股息红利差别化个人所得税政策有关问题的通知》、财政部、税务总局、证监会公告2019年第78号《关于继续实施全国中小企业股份转让

系统挂牌公司股息红利差别化个人所得税政策的公告》、财税[2015]101号《关于上市公司股息红利差别化个人所得税政策有关问题的通知》、财税[2016]36号《关于全面推开营业税改征增值税试点的通知》、财税[2016]140号《关于明确金融房地产开发教育辅助服务等增值税政策的通知》、财税[2017]56号《关于资管产品增值税有关问题的通知》、财税[2017]90号《关于租入固定资产进项税额抵扣等增值税政策的通知》及其他相关税务法规和实务操作，主要税项列示如下：

(1) 证券投资基金(封闭式证券投资基金, 开放式证券投资基金)管理人运用基金买卖股票、债券免征增值税; 公开募集证券投资基金运营过程中发生的资管产品运营业务, 以基金管理人为增值税纳税人, 暂适用简易计税方法, 按照 3% 的征收率缴纳增值税。

(2) 对证券投资基金从证券市场中取得的收入, 包括买卖股票、债券的差价收入, 股权的股息、红利收入, 债券的利息收入及其他收入, 暂不缴纳企业所得税。

(3) 对基金取得的股票股息、红利收入, 由上市公司代扣代缴个人所得税; 从公开发行和转让市场取得的上市公司股票, 持股期限在 1 个月以内(含 1 个月)的, 其股息红利所得全额计入应纳税所得额; 持股期限在 1 个月以上至 1 年(含 1 年)的, 暂减按 50% 计入应纳税所得额; 持股期限超过 1 年的, 股息红利所得暂免征收个人所得税。上述所得统一适用 20% 的税率计征个人所得税。

(4) 对于基金从事 A 股买卖, 出让方按 0.10% 的税率缴纳证券(股票)交易印花税, 对受让方不再缴纳印花税。

7.4.7 重要财务报表项目的说明

7.4.7.1 银行存款

单位：人民币元

项目	本期末 2020 年 12 月 31 日
活期存款	30,031,521.71
定期存款	-
其中：存款期限 1 个月以内	-
存款期限 1-3 个月	-
存款期限 3 个月以上	-
其他存款	-
合计：	30,031,521.71

7.4.7.2 交易性金融资产

单位：人民币元

项目	本期末 2020 年 12 月 31 日		
	成本	公允价值	估值增值

股票	54,309,043.41	123,797,229.87	69,488,186.46
贵金属投资-金交所黄金合约	-	-	-
债券	交易所市场	-	-
	银行间市场	-	-
	合计	-	-
资产支持证券	-	-	-
基金	-	-	-
其他	-	-	-
合计	54,309,043.41	123,797,229.87	69,488,186.46

7.4.7.3 衍生金融资产/负债

本基金本报告期末未持有衍生金融资产/负债。

7.4.7.4 买入返售金融资产

7.4.7.4.1 各项买入返售金融资产期末余额

本基金本报告期末未持有买入返售金融资产。

7.4.7.4.2 期末买断式逆回购交易中取得的债券

无。

7.4.7.5 应收利息

单位：人民币元

项目	本期末 2020年12月31日
应收活期存款利息	3,457.73
应收定期存款利息	-
应收其他存款利息	-
应收结算备付金利息	-
应收债券利息	-
应收资产支持证券利息	-
应收买入返售证券利息	-
应收申购款利息	-
应收黄金合约拆借孳息	-
应收出借证券利息	-
其他	117.92
合计	3,575.65

注：其他指应收结算保证金利息。

7.4.7.6 其他资产

本基金本报告期末未持有其他资产。

7.4.7.7 应付交易费用

单位：人民币元

项目	本期末 2020 年 12 月 31 日
交易所市场应付交易费用	100,164.37
银行间市场应付交易费用	-
合计	100,164.37

7.4.7.8 其他负债

单位：人民币元

项目	本期末 2020 年 12 月 31 日
应付券商交易单元保证金	-
应付赎回费	10.74
应付证券出借违约金	-
预提信息披露费	120,000.00
预提审计费	50,000.00
合计	170,010.74

7.4.7.9 实收基金

金额单位：人民币元

项目	本期 2020 年 8 月 14 日(基金合同生效日)至 2020 年 12 月 31 日	
	基金份额(份)	账面金额
基金合同生效日	360,196,456.66	360,196,456.66
基金份额折算调整	-	-
未领取红利份额折算调整	-	-
集中申购募集资金本金及利息	-	-
基金拆分和集中申购完成后	-	-
本期申购	2,192,908.38	2,192,908.38
本期赎回(以“-”号填列)	-290,079,635.48	-290,079,635.48
本期末	72,309,729.56	72,309,729.56

注：九泰锐智事件驱动灵活配置混合型证券投资基金(LOF)由九泰锐智定增灵活配置混合型证券投资基金转型而来，基金合同生效日为 2020 年 8 月 14 日。

7.4.7.10 未分配利润

金额单位：人民币元

项目	已实现部分	未实现部分	未分配利润合计
基金合同生效日	69,548,269.70	184,059,811.38	253,608,081.08
本期利润	158,414,191.68	-114,585,163.26	43,829,028.42

本期基金份额交易产生的变动数	-130,755,740.87	-85,457,159.63	-216,212,900.50
其中：基金申购款	1,984,376.19	-71,964.03	1,912,412.16
基金赎回款	-132,740,117.06	-85,385,195.60	-218,125,312.66
本期已分配利润	-	-	-
本期末	97,206,720.51	-15,982,511.51	81,224,209.00

7.4.7.11 存款利息收入

项目	本期 2020年8月14日(基金合同生效日)至2020年12月31日
活期存款利息收入	74,729.84
定期存款利息收入	-
其他存款利息收入	-
结算备付金利息收入	86.57
其他	1,182.45
合计	75,998.86

注：其他指结算保证金利息收入。

7.4.7.12 股票投资收益

7.4.7.12.1 股票投资收益——买卖股票差价收入

单位：人民币元

项目	本期 2020年8月14日(基金合同生效日)至2020年12月31日
卖出股票成交总额	335,213,735.15
减：卖出股票成本总额	175,891,608.13
买卖股票差价收入	159,322,127.02

7.4.7.13 债券投资收益

7.4.7.13.1 债券投资收益项目构成

无。

7.4.7.13.2 债券投资收益——买卖债券差价收入

本基金本报告期无债券投资收益。

7.4.7.13.3 债券投资收益——赎回差价收入

无。

7.4.7.13.4 债券投资收益——申购差价收入

无。

7.4.7.13.5 资产支持证券投资收益

无。

7.4.7.14 贵金属投资收益

无。

7.4.7.15 衍生工具收益

本基金本报告期无衍生工具收益。

7.4.7.16 股利收益

单位：人民币元

项目	本期 2020年8月14日(基金合同生效日)至2020年12月31日
股票投资产生的股利收益	282,965.17
其中：证券出借权益补偿收入	-
基金投资产生的股利收益	-
合计	282,965.17

7.4.7.17 公允价值变动收益

单位：人民币元

项目名称	本期 2020年8月14日(基金合同生效日)至2020年12月31日
1. 交易性金融资产	-114,585,163.26
——股票投资	-114,585,163.26
——债券投资	-
——资产支持证券投资	-
——贵金属投资	-
——其他	-
2. 衍生工具	-
——权证投资	-
3. 其他	-
合计	-114,585,163.26

7.4.7.18 其他收入

单位：人民币元

项目	本期 2020年8月14日(基金合同生效日)至2020年12月31日
基金赎回费收入	1,342,857.17
其他	44.03

合计	1,342,901.20
----	--------------

注：其他指网下申购退款的利息收入。

7.4.7.19 交易费用

单位：人民币元

项目	本期 2020年8月14日(基金合同生效日)至2020年12月31日	上年度可比期间 2019年1月1日至2019年12月31日
交易所市场交易费用	707,697.20	-
银行间市场交易费用	-	-
交易基金产生的费用	-	-
其中：申购费	-	-
赎回费	-	-
合计	707,697.20	-

7.4.7.20 其他费用

单位：人民币元

项目	本期 2020年8月14日(基金合同生效日)至2020年12月31日
审计费用	19,126.14
信息披露费	45,901.38
证券出借违约金	-
上市费	22,951.82
合计	87,979.34

7.4.8 或有事项、资产负债表日后事项的说明

7.4.8.1 或有事项

截至资产负债表日，本基金无需要说明的重大或有事项。

7.4.8.2 资产负债表日后事项

本基金管理人于2020年12月31日发布分红公告，以2020年12月25日为收益分配基准日，以2021年1月5日为权益登记日，于2021年1月8日和2021年1月7日分别进行场内和场外的收益分配，具体情况详见分红公告。

截至财务报表批准日，本基金除上述事项外无其他需要说明的资产负债表日后事项。

7.4.9 关联方关系

关联方名称	与本基金的关系
九泰基金管理有限公司	基金管理人、基金销售机构
中国银河证券股份有限公司	基金托管人、基金销售机构
九州证券股份有限公司	基金管理人的股东
拉萨昆吾九鼎产业投资管理有限公司	基金管理人的股东
同创九鼎投资管理集团股份有限公司	基金管理人的股东
昆吾九鼎投资管理有限公司	基金管理人的股东
九泰基金销售（北京）有限公司	基金管理人的全资子公司

7.4.10 本报告期及上年度可比期间的关联方交易

以下关联交易均在正常业务范围内按一般商业条款订立。

7.4.10.1 通过关联方交易单元进行的交易

本基金本报告期未通过关联方交易单元进行交易。

7.4.10.2 关联方报酬

7.4.10.2.1 基金管理费

单位：人民币元

项目	本期
	2020年8月14日(基金合同生效日)至2020年12月31日
当期发生的基金应支付的管理费	1,617,418.74
其中：支付销售机构的客户维护费	306,371.50

注：基金管理费按前一日的基金资产净值的 2.0% 的年费率计提。计算方法如下：

$$H = E \times 2.0\% / \text{当年天数}$$

H 为每日应计提的基金管理费

E 为前一日的基金资产净值

基金管理费每日计提，逐日累计至每月月末，按月支付。由基金管理人向基金托管人发送基金管理费划付指令，经基金托管人复核后于次月首日起 3 个工作日内从基金财产中一次性支付给基金管理人，若遇法定节假日、休息日或不可抗力致使无法按时支付的，顺延至法定节假日、休息日结束之日起 2 个工作日内或不可抗力情形消除之日起 2 个工作日内支付。

7.4.10.2.2 基金托管费

单位：人民币元

项目	本期
	2020 年 8 月 14 日(基金合同生效日)至 2020 年 12 月 31 日
当期发生的基金应支付的托管费	202,177.31

注：基金托管费按前一日的基金资产净值的 0.25% 的年费率计提。计算方法如下：

$$H = E \times 0.25\% / \text{当年天数}$$

H 为每日应计提的基金托管费

E 为前一日的基金资产净值

基金托管费每日计算，逐日累计至每月月末，按月支付，由基金管理人向基金托管人发送基金托管费划款指令，基金托管人复核后于次月前 3 个工作日内从基金财产中一次性支取，若遇法定节假日、休息日或不可抗力致使无法按时支付的，顺延至法定节假日、休息日结束之日起 2 个工作日内或不可抗力情形消除之日起 2 个工作日内支付。

7.4.10.2.3 销售服务费

无。

7.4.10.3 与关联方进行银行间同业市场的债券(含回购)交易

本基金本报告期末与关联方进行银行间同业市场的债券(含回购)交易。

7.4.10.4 报告期内转融通证券出借业务发生重大关联交易事项的说明

7.4.10.4.1 与关联方通过约定申报方式进行的适用固定期限费率的证券出借业务的情况

本基金本报告期末未发生与关联方通过约定申报方式进行的适用固定期限费率的证券出借业务的情况。

7.4.10.4.2 与关联方通过约定申报方式进行的适用市场化期限费率的证券出借业务的情况

本基金本报告期末未发生与关联方通过约定申报方式进行的适用市场化期限费率的证券出借业务的情况。

7.4.10.5 各关联方投资本基金的情况

7.4.10.5.1 报告期内基金管理人运用固有资金投资本基金的情况

本基金本报告期无基金管理人运用固有资金投资本基金的情况。

7.4.10.5.2 报告期末除基金管理人之外的其他关联方投资本基金的情况

本基金本报告期末无除基金管理人之外的其他关联方投资本基金的情况。

7.4.10.6 由关联方保管的银行存款余额及当期产生的利息收入

单位：人民币元

关联方名称	本期 2020年8月14日(基金合同生效日)至2020年12月31日	
	期末余额	当期利息收入
中国银河证券股份有限公司	30,031,521.71	74,729.84

注：本基金的银行存款存放在具有基金托管资格的中国银河证券股份有限公司在交通银行股份有限公司开立的账户内，按银行同业利率计息。

7.4.10.7 本基金在承销期内参与关联方承销证券的情况

金额单位：人民币元

本期 2020年8月14日(基金合同生效日)至2020年12月31日					
关联方名称	证券代码	证券名称	发行方式	基金在承销期内买入	
				数量(单位:份)	总金额
中国银河证券股份有限公司	300918	南山智尚	网下发行	10,626	52,811.22

7.4.10.8 其他关联交易事项的说明

本基金本报告期无需说明的其他关联交易事项。

7.4.11 利润分配情况

本基金管理人于2020年12月31日发布分红公告，以2020年12月25日为收益分配基准日，以2021年1月5日为权益登记日，于2021年1月8日和2021年1月7日分别进行场内和场外的收益分配，每10份基金份额分配2.10元。基准日基金份额净值为2.049元，基准日基金可供分配利润为75,898,169.72元，截止基准日按照基金合同约定的分红比例计算的应分配金额为15,179,633.94元。

7.4.12 期末（2020年12月31日）本基金持有的流通受限证券**7.4.12.1 因认购新发/增发证券而于期末持有的流通受限证券**

金额单位：人民币元

7.4.12.1.1 受限证券类别：股票										
证券代码	证券名称	成功认购日	可流通日	流通受限类型	认购价格	期末估值单价	数量(单位:股)	期末成本总额	期末估值总额	说明
003030	祖名	2020年	2021	新股流	15.18	15.18	480	7,286.40	7,286.40	-

	股份	12月25日	2021年1月6日	通受限							
003031	中瓷电子	2020年12月24日	2021年1月4日	新股流通受限	15.27	15.27	387	5,909.49	5,909.49		-
300860	锋尚文化	2020年8月6日	2021年2月24日	新股流通受限	138.02	126.67	273	37,679.46	34,580.91		-
300863	卡倍亿	2020年8月11日	2021年2月24日	新股流通受限	18.79	103.22	3,421	64,280.59	353,115.62		-
300864	南大环境	2020年8月13日	2021年2月24日	新股流通受限	71.71	90.85	166	11,903.86	15,081.10		-
300868	杰美特	2020年8月12日	2021年2月24日	新股流通受限	41.26	43.28	593	24,467.18	25,665.04		-
300871	回盛生物	2020年8月13日	2021年2月24日	新股流通受限	33.61	38.70	618	20,770.98	23,916.60		-
300876	蒙泰高新	2020年8月14日	2021年2月24日	新股流通受限	20.09	36.62	350	7,031.50	12,817.00		-
300877	金春股份	2020年8月17日	2021年2月24日	新股流通受限	30.54	50.85	569	17,377.26	28,933.65		-
300879	大叶股份	2020年8月25日	2021年3月1日	新股流通受限	10.58	27.12	466	4,930.28	12,637.92		-
300881	盛德鑫泰	2020年8月25日	2021年3月1日	新股流通受限	14.17	32.31	291	4,123.47	9,402.21		-
300882	万胜智能	2020年8月27日	2021年3月10日	新股流通受限	10.33	25.79	440	4,545.20	11,347.60		-
300883	龙利得	2020年9月3日	2021年3月10日	新股流通受限	4.64	14.05	8,911	41,347.04	125,199.55		-
300894	火星入	2020年12月24日	2021年7月1日	新股流通受限	14.07	36.97	419	5,895.33	15,490.43		-
300896	爱美客	2020年9月21日	2021年3月29日	新股流通受限	118.27	603.36	90	10,644.30	54,302.40		-

300898	熊猫乳品	2020年10月9日	2021年4月16日	新股流通受限	10.78	33.03	496	5,346.88	16,382.88	-
300902	国安达	2020年10月22日	2021年4月29日	新股流通受限	15.38	24.26	551	8,474.38	13,367.26	-
300903	科翔股份	2020年10月29日	2021年5月6日	新股流通受限	13.06	30.47	4,775	62,361.50	145,494.25	-
300907	康平科技	2020年11月11日	2021年5月18日	新股流通受限	14.30	26.85	473	6,763.90	12,700.05	-
300909	汇创达	2020年11月11日	2021年5月18日	新股流通受限	29.57	40.67	299	8,841.43	12,160.33	-
300910	瑞丰新材	2020年11月20日	2021年5月27日	新股流通受限	30.26	47.87	245	7,413.70	11,728.15	-
300911	亿田智能	2020年11月24日	2021年6月3日	新股流通受限	24.35	33.06	301	7,329.35	9,951.06	-
300917	特发服务	2020年12月14日	2021年6月21日	新股流通受限	18.78	31.94	281	5,277.18	8,975.14	-
300918	南山智尚	2020年12月15日	2021年6月22日	新股流通受限	4.97	8.94	1,063	5,283.11	9,503.22	-
300919	中伟股份	2020年12月15日	2021年6月23日	新股流通受限	24.60	61.51	198	4,870.80	12,178.98	-
300922	天秦装备	2020年12月18日	2021年6月25日	新股流通受限	16.05	31.58	287	4,606.35	9,063.46	-
300925	法本信息	2020年12月21日	2021年6月30日	新股流通受限	20.08	37.33	283	5,682.64	10,564.39	-
300926	博俊科技	2020年12月29日	2021年1月7日	新股流通受限	10.76	10.76	3,584	38,563.84	38,563.84	-
300927	江天化学	2020年12月29日	2021年1月7日	新股流通受限	13.39	13.39	2,163	28,962.57	28,962.57	-
300999	金龙鱼	2020年9月29日	2021年4月	新股流通受限	25.70	88.29	1,287	33,075.90	113,629.23	-

		日	15 日							
605277	新亚电子	2020 年 12 月 25 日	2021 年 1 月 6 日	新股流通受限	16.95	16.95	507	8,593.65	8,593.65	-
688017	绿的谐波	2020 年 8 月 21 日	2021 年 3 月 1 日	新股流通受限	35.06	137.81	4,138	145,078.28	570,257.78	-
688050	爱博医疗	2020 年 7 月 22 日	2021 年 1 月 29 日	新股流通受限	33.55	168.63	3,520	118,096.00	593,577.60	-
688095	福昕软件	2020 年 9 月 1 日	2021 年 3 月 8 日	新股流通受限	238.53	228.79	1,355	323,208.15	310,010.45	-
688561	奇安信	2020 年 7 月 16 日	2021 年 1 月 22 日	新股流通受限	56.10	122.83	7,689	431,352.90	944,439.87	-
688569	铁科轨道	2020 年 8 月 21 日	2021 年 3 月 1 日	新股流通受限	22.46	20.10	6,841	153,648.86	137,504.10	-
688590	新致软件	2020 年 11 月 27 日	2021 年 6 月 7 日	新股流通受限	10.73	15.79	4,171	44,754.83	65,860.09	-
688600	皖仪科技	2020 年 6 月 23 日	2021 年 1 月 4 日	新股流通受限	15.50	17.06	5,468	84,754.00	93,284.08	-
688608	恒玄科技	2020 年 12 月 7 日	2021 年 6 月 16 日	新股流通受限	162.07	272.00	547	88,652.29	148,784.00	-
688617	惠泰医疗	2020 年 12 月 30 日	2021 年 1 月 7 日	新股流通受限	74.46	74.46	635	47,282.10	47,282.10	-
688788	科思科技	2020 年 10 月 13 日	2021 年 4 月 22 日	新股流通受限	106.04	109.59	1,233	130,747.32	135,124.47	-

注：1、基金可使用以基金名义开设的股票账户，选择网上或者网下一种方式进行新股申购。其中基金作为一般法人或战略投资者认购的新股，根据基金与上市公司所签订申购协议的规定，在新股上市后的约定期限内不能自由转让；基金作为个人投资者参与网上认购获配的新股，从新股获配日至新股上市日之间不能自由转让。

2、根据《上海证券交易所科创板股票公开发行自律委员会促进科创板初期企业平稳发行行业倡导建议》，通过摇号抽签方式抽取公募产品、社保基金、养老金、企业年金基金、保险资金和合格境外机构投资者资金中 10%的账户，中签账户的基金管理人承诺中签账户获配股份锁定，持有期限

为自发行人股票上市之日起 6 个月。

3、截至本报告期末 2020 年 12 月 31 日止，本基金无因认购新发/增发证券而持有的流通受限债券和权证。

7.4.12.2 期末持有的暂时停牌等流通受限股票

本基金本报告期末未持有暂时停牌等流通受限股票。

7.4.12.3 期末债券正回购交易中作为抵押的债券

本基金本报告期末未持有债券正回购交易中作为抵押的债券。

7.4.12.4 期末参与转融通证券出借业务的证券

本基金本报告期末未持有参与转融通证券出借业务的证券。

7.4.13 金融工具风险及管理

7.4.13.1 风险管理政策和组织架构

本基金是一只进行主动投资的混合型证券投资基金，一般情况下其预期风险与预期收益水平高于债券型基金、货币市场基金，低于股票型基金。本基金的投资范围主要包括股票、债券、权证、资产支持证券、股指期货等。本基金在日常经营活动中面临的与这些金融工具相关的风险主要包括信用风险、流动性风险及市场风险。本基金的基金管理人从事风险管理的主要目标是在严格控制投资风险的前提下，力争为投资者获取超越业绩比较基准的投资回报。

本基金的基金管理人建立了董事会及风险控制委员会、总经理、风险管理委员会、督察长、监察稽核部、风险管理部以及相关业务部门构成的风险管理架构体系。董事会负责审定重大风险管理战略、风险政策和风险控制制度。董事会下设风险控制委员会，风险控制委员会负责对公司经营管理与资产组合运作的风险控制及合法合规性进行审议、监督和检查；总经理负责公司日常经营管理中的风险控制工作。总经理下设风险管理委员会，负责审议公司风险管理和控制政策、程序的制定、风险限额的设定等，重点是公司的合规控制和投资的风险控制；在业务操作层面的风险控制职责主要由监察稽核部和风险管理部具体负责和督促协调，并与各部门合作完成公司及基金运作风险控制以及进行投资风险分析与绩效评估。

本基金的基金管理人对于金融工具的风险管理方法主要是通过定性分析和定量分析的方法去估测各种风险产生的可能损失。从定性分析的角度出发，判断风险损失的严重程度和出现同类风险损失的频度。而从定量分析的角度出发，根据本基金的投资目标，结合基金资产所运用金融工具特征通过特定的风险量化指标、模型，日常的量化报告，确定风险损失的限度和相应置信程度，及时可靠地对各种风险进行监督、检查和评估，并通过相应决策，将风险控制在可承受的范围内。

7.4.13.2 信用风险

信用风险是指基金在交易过程中因交易对手未履行合约责任，或者基金所投资证券之发行人出现违约、拒绝支付到期本息等情况，导致基金资产损失和收益变化的风险。

本基金的基金管理人在交易前对交易对手的资信状况进行了充分的评估。本基金的活期银行存款存放在本基金的托管人在商业银行开立的托管账户，投资其他银行存款由基金管理人根据投资制度审慎选择存款银行，与银行存款相关的信用风险不重大。本基金在交易所进行的交易主要以中国证券登记结算有限责任公司为交易对手完成证券交收和款项清算，违约风险很小；在银行间同业市场进行交易前均对交易对手进行信用评估并对证券交割方式进行限制以控制相应的信用风险。

本基金的基金管理人建立了信用风险管理流程，通过对投资品种信用等级评估来控制证券发行人的信用风险，且通过分散化投资以分散信用风险。

7.4.13.2.1 按短期信用评级列示的债券投资

于本报告期末，本基金未持有短期信用评级的债券（不含国债、政策性金融债、央行票据和同业存单），本基金于 2020 年 8 月 14 日转型，基金合同于 2020 年 8 月 14 日生效，无上年末数据。

7.4.13.2.2 按短期信用评级列示的资产支持证券投资

于本报告期末，本基金未持有短期信用评级的资产支持证券，本基金于 2020 年 8 月 14 日转型，基金合同于 2020 年 8 月 14 日生效，无上年末数据。

7.4.13.2.3 按短期信用评级列示的同业存单投资

于本报告期末，本基金未持有短期信用评级的同业存单，本基金于 2020 年 8 月 14 日转型，基金合同于 2020 年 8 月 14 日生效，无上年末数据。

7.4.13.2.4 按长期信用评级列示的债券投资

于本报告期末，本基金未持有长期信用评级的债券（不含国债、政策性金融债、央行票据和同业存单），本基金于 2020 年 8 月 14 日转型，基金合同于 2020 年 8 月 14 日生效，无上年末数据。

7.4.13.2.5 按长期信用评级列示的资产支持证券投资

于本报告期末，本基金未持有长期信用评级的资产支持证券，本基金于 2020 年 8 月 14 日转型，基金合同于 2020 年 8 月 14 日生效，无上年末数据。

7.4.13.2.6 按长期信用评级列示的同业存单投资

于本报告期末，本基金未持有长期信用评级的同业存单，本基金于 2020 年 8 月 14 日转型，基金

合同于 2020 年 8 月 14 日生效，无上年末数据。

7.4.13.3 流动性风险

7.4.13.3.1 金融资产和金融负债的到期期限分析

无。

7.4.13.3.2 报告期内本基金组合资产的流动性风险分析

流动性风险是指基金在履行与金融负债有关的义务时遇到资金短缺的风险。本基金的流动性风险一方面来自于基金份额持有人可随时要求赎回其持有的基金份额，另一方面来自于投资品种所处的交易市场不活跃而带来的变现困难或因投资集中而无法在市场出现剧烈波动的情况下以合理的价格变现。

针对兑付赎回资金的流动性风险，本基金的基金管理人每日对本基金的申购赎回情况进行严密监控并预测流动性需求，保持基金投资组合中的可用现金头寸与之相匹配。本基金的基金管理人在基金合同中设计了巨额赎回条款，约定在非常情况下赎回申请的处理方式，控制因开放申购赎回模式带来的流动性风险，有效保障基金持有人利益。

针对投资品种变现的流动性风险，本基金的基金管理人通过独立的风险管理部门设定流动性比例要求，对流动性指标进行持续的监测和分析，包括组合持仓集中度指标、组合在短时间内变现能力的综合指标等。本基金投资于一家公司发行的证券市值不超过基金资产净值的 10%，且本基金与由本基金的基金管理人管理的其他基金共同持有一家上市公司发行的证券不得超过该证券的 10%，本基金管理人管理的全部开放式基金持有一家上市公司发行的可流通股票，不得超过该上市公司可流通股票的 15%，本基金管理人管理的全部投资组合持有一家上市公司发行的可流通股票，不得超过该上市公司可流通股票的 30%。本基金所持大部分证券在证券交易所上市，其余亦可在银行间同业市场交易，因此除附注 7.4.12 中列示的部分基金资产流通暂时受限制不能自由转让的情况外，其余均能以合理价格适时变现。此外，本基金可通过卖出回购金融资产方式借入短期资金应对流动性需求，其上限一般不超过基金持有的债券投资的公允价值。

综上所述，本基金在本报告期内流动性良好，无重大流动性风险。

7.4.13.4 市场风险

市场风险是指基金所持金融工具的公允价值或未来现金流量因所处市场各类价格因素的变动而发生波动的风险，包括利率风险、外汇风险和其他价格风险。

7.4.13.4.1 利率风险

利率风险是指金融工具的公允价值或现金流量受市场利率变动而发生波动的风险。利率敏感

性金融工具均面临由于市场利率上升而导致公允价值下降的风险，其中浮动利率类金融工具还面临每个付息期间结束根据市场利率重新定价时对于未来现金流影响的风险。

本基金持有的利率敏感性资产主要为银行存款、存出保证金等。本基金的基金管理人定期对本基金面临的利率敏感性缺口进行监控。

7.4.13.4.1.1 利率风险敞口

金额单位：人民币元

本期末 2020年12月31日	1个月以内	1-3个月	3个月-1年	1-5年	5年以上	不计息	合计
资产							
银行存款	30,031,521.71	-	-	-	-	-	30,031,521.71
存出保证金	238,358.37	-	-	-	-	-	238,358.37
交易性金融资产	-	-	-	-	-	-123,797,229.87	123,797,229.87
应收证券清算款	-	-	-	-	-	258,697.80	258,697.80
应收利息	-	-	-	-	-	3,575.65	3,575.65
应收申购款	-	-	-	-	-	24,862.69	24,862.69
资产总计	30,269,880.08	-	-	-	-	-124,084,366.01	154,354,246.09
负债							
应付赎回款	-	-	-	-	-	267,182.74	267,182.74
应付管理人报酬	-	-	-	-	-	251,510.83	251,510.83
应付托管费	-	-	-	-	-	31,438.85	31,438.85
应付交易费用	-	-	-	-	-	100,164.37	100,164.37
其他负债	-	-	-	-	-	170,010.74	170,010.74
负债总计	-	-	-	-	-	820,307.53	820,307.53
利率敏感度缺口	30,269,880.08	-	-	-	-	-123,264,058.48	153,533,938.56

注：1. 上表按照合约规定的利率重新定价日或到期日孰早者对金融资产和金融负债的期限予以分类。

2. 本基金于2020年8月14日转型，基金合同于2020年8月14日生效，无上年末数据。

7.4.13.4.1.2 利率风险的敏感性分析

本基金于报告期末未持有交易性债券投资，因此市场利率的变动对于本基金资产净值无重大影响，

本基金于2020年8月14日转型，基金合同于2020年8月14日生效，无上年末数据。

7.4.13.4.2 外汇风险

外汇风险是指金融工具的公允价值或未来现金流量因外汇汇率变动而发生波动的风险。本基金的所有资产及负债以人民币计价，因此无重大外汇风险。

7.4.13.4.3 其他价格风险

其他价格风险是指基金所持金融工具的公允价值或未来现金流量因除市场利率和外汇汇率以外的市场价格因素变动而发生波动的风险。本基金主要投资于证券交易所上市或银行间同业市场交易的股票和债券，所面临的其他价格风险来源于单个证券发行主体自身经营情况或特殊事项的影响，也可能来源于证券市场整体波动的影响。

本基金通过投资组合的分散化降低市场价格风险。此外，本基金管理人对本基金所持有的证券价格实施监控，定期运用多种定量方法进行风险度量和分析，以对风险进行跟踪和控制。

7.4.13.4.3.1 其他价格风险敞口

金额单位：人民币元

项目	本期末 2020 年 12 月 31 日	
	公允价值	占基金资产净值比例 (%)
交易性金融资产-股票投资	123,797,229.87	80.63
交易性金融资产-基金投资	-	-
交易性金融资产-债券投资	-	-
交易性金融资产-贵金属投资	-	-
衍生金融资产-权证投资	-	-
其他	-	-
合计	123,797,229.87	80.63

注：本基金于 2020 年 8 月 14 日转型，基金合同于 2020 年 8 月 14 日生效，无上年末数据。

7.4.13.4.3.2 其他价格风险的敏感性分析

假设	除沪深 300 指数以外的其他市场变量保持不变	
分析	相关风险变量的变动	对资产负债表日基金资产净值的影响金额（单位：人民币元）
		本期末（2020 年 12 月 31 日）
	沪深 300 指数上涨 5%	7,410,937.34
	沪深 300 指数下跌 5%	-7,410,937.34

注：本基金于 2020 年 8 月 14 日转型，基金合同于 2020 年 8 月 14 日生效，无上年末数据。

7.4.13.4.4 采用风险价值法管理风险

无。

7.4.14 有助于理解和分析会计报表需要说明的其他事项

(1) 公允价值

(a) 不以公允价值计量的金融工具

不以公允价值计量的金融资产和负债主要包括贷款和应收款项和其他金融负债，其账面价值接近于公允价值。

(b) 以公允价值计量的金融工具

(i) 金融工具公允价值计量的方法

公允价值计量基于公允价值的输入值的可观察程度以及该等输入值对公允价值计量整体的重要性，被划分为三个层次：

第一层次输入值是在计量日能够取得的相同资产或负债在活跃市场上未经调整的报价；

第二层次输入值是除第一层次输入值外相关资产或负债直接或间接可观察的输入值；

第三层次输入值是相关资产或负债的不可观察输入值。

(ii) 各层次金融工具公允价值

于 2020 年 12 月 31 日，本基金持有的以公允价值计量的金融工具中属于第一层次的余额为人民币 119,553,600.95 元，属于第二层次的余额为人民币 136,598.05 元，属于第三层次的余额为人民币 4,107,030.87 元。

本基金持有的金融工具公允价值的估值技术及输入值参见 7.4.4.5。

(iii) 公允价值所属层次间的重大变动

对于证券交易所上市的证券，若出现重大事项停牌、交易不活跃、或属于非公开发行等情况，本基金分别于停牌日至交易恢复活跃日期间、交易不活跃期间及限售期间将相关证券的公允价值列入第二层次或第三层次，上述事项解除时将相关证券的公允价值列入第一层次。

(iv) 第三层次公允价值余额和本期变动金额

于 2020 年 12 月 31 日，本基金持有的以公允价值计量的金融工具中属于第三层次的余额为人民币 4,107,030.87 元；本报告期因购入带锁定期股票转入第三层次的金额为人民币 1,461,676.00 元，无转出第三层次的金额，计入公允价值变动损益的金额为人民币-611,765.61 元。该层次金融工具公允价值的估值技术为市价折扣法，输入值为流动性折扣，该输入值对公允价值的影响为输入值越高，公允价值越低。

(2) 除公允价值外，截至资产负债表日本基金无需要说明的其他重要事项。

§ 7 年度财务报表（转型前）

7.1 资产负债表（转型前）

会计主体：九泰锐智定增灵活配置混合型证券投资基金

报告截止日：2020年8月13日

单位：人民币元

资产	附注号	本期末 2020年8月13日	上年度末 2019年12月31日
资产：			
银行存款	7.4.7.1	218,128,202.23	57,682,976.41
结算备付金		-	-
存出保证金		47,704.80	47,257.11
交易性金融资产	7.4.7.2	395,126,960.85	384,996,772.84
其中：股票投资		395,126,960.85	384,996,772.84
基金投资		-	-
债券投资		-	-
资产支持证券投资		-	-
贵金属投资		-	-
衍生金融资产	7.4.7.3	-	-
买入返售金融资产	7.4.7.4	-	-
应收证券清算款		1,250,262.55	-
应收利息	7.4.7.5	132,123.25	12,751.96
应收股利		-	-
应收申购款		-	-
递延所得税资产		-	-
其他资产	7.4.7.6	-	-
资产总计		614,685,253.68	442,739,758.32
负债和所有者权益	附注号	本期末 2020年8月13日	上年度末 2019年12月31日
负债：			
短期借款		-	-
交易性金融负债		-	-
衍生金融负债	7.4.7.3	-	-
卖出回购金融资产款		-	-
应付证券清算款		-	-
应付赎回款		-	-
应付管理人报酬		444,200.50	726,731.10
应付托管费		55,525.05	90,841.36
应付销售服务费		-	-
应付交易费用	7.4.7.7	118,969.73	24,228.56
应交税费		-	-
应付利息		-	-

应付利润		-	-
递延所得税负债		-	-
其他负债	7.4.7.8	262,020.66	170,000.00
负债合计		880,715.94	1,011,801.02
所有者权益：			
实收基金	7.4.7.9	360,196,456.66	360,196,456.66
未分配利润	7.4.7.10	253,608,081.08	81,531,500.64
所有者权益合计		613,804,537.74	441,727,957.30
负债和所有者权益总计		614,685,253.68	442,739,758.32

注：1、报告截止日 2020 年 08 月 13 日，基金份额净值为人民币 1.704 元，基金份额总额为 360,196,456.66 份；

2、九泰锐智定增灵活配置混合型证券投资基金于 2020 年 8 月 14 日转型为九泰锐智事件驱动灵活配置混合型证券投资基金(LOF)，本期实际报告期间为 2020 年 1 月 1 日至 2020 年 8 月 13 日(基金合同失效前日)止期间。

7.2 利润表

会计主体：九泰锐智定增灵活配置混合型证券投资基金

本报告期：2020 年 1 月 1 日至 2020 年 8 月 13 日

单位：人民币元

项目	附注号	本期 2020 年 1 月 1 日至 2020 年 8 月 13 日	上年度可比期间 2019 年 1 月 1 日至 2019 年 12 月 31 日
一、收入		179,809,508.30	149,832,796.97
1. 利息收入		417,849.08	1,129,077.74
其中：存款利息收入	7.4.7.11	398,217.25	432,060.54
债券利息收入		-	-
资产支持证券利息收入		-	-
买入返售金融资产收入		19,631.83	697,017.20
证券出借利息收入		-	-
其他利息收入		-	-
2. 投资收益（损失以“-”填列）		78,814,722.33	22,437,450.05
其中：股票投资收益	7.4.7.12	75,707,067.20	19,878,840.27
基金投资收益		-	-
债券投资收益	7.4.7.13	-	-
资产支持证券投资	7.4.7.13.5	-	-
贵金属投资收益	7.4.7.14	-	-
衍生工具收益	7.4.7.15	-	-
股利收益	7.4.7.16	3,107,655.13	2,558,609.78
3. 公允价值变动收益（损失以“-”号填列）	7.4.7.17	100,576,936.89	126,266,257.91

4. 汇兑收益（损失以“-”号填列）		-	-
5. 其他收入（损失以“-”号填列）	7.4.7.18	-	11.27
减：二、费用		7,732,927.86	9,193,071.01
1. 管理人报酬	7.4.10.2.1	6,343,712.03	7,788,749.33
2. 托管费	7.4.10.2.2	792,964.03	973,593.66
3. 销售服务费	7.4.10.2.3	-	-
4. 交易费用	7.4.7.19	454,231.14	193,228.02
5. 利息支出		-	-
其中：卖出回购金融资产支出		-	-
6. 税金及附加		-	-
7. 其他费用	7.4.7.20	142,020.66	237,500.00
三、利润总额（亏损总额以“-”号填列）		172,076,580.44	140,639,725.96
减：所得税费用		-	-
四、净利润（净亏损以“-”号填列）		172,076,580.44	140,639,725.96

注：九泰锐智定增灵活配置混合型证券投资基金于 2020 年 8 月 14 日转型为九泰锐智事件驱动灵活配置混合型证券投资基金(LOF)，本期实际报告期间为 2020 年 1 月 1 日至 2020 年 8 月 13 日(基金合同失效前日)止期间。

7.3 所有者权益（基金净值）变动表

会计主体：九泰锐智定增灵活配置混合型证券投资基金

本报告期：2020 年 1 月 1 日至 2020 年 8 月 13 日

单位：人民币元

项目	本期 2020 年 1 月 1 日至 2020 年 8 月 13 日		
	实收基金	未分配利润	所有者权益合计
一、期初所有者权益（基金净值）	360,196,456.66	81,531,500.64	441,727,957.30
二、本期经营活动产生的基金净值变动数（本期利润）	-	172,076,580.44	172,076,580.44
三、本期基金份额交易产生的基金净值变动数（净值减少以“-”号填列）	-	-	-
其中：1. 基金申购款	-	-	-
2. 基金赎回款	-	-	-
四、本期向基金份额持有人分配利润产生的基金净值	-	-	-

变动（净值减少以“-”号填列）			
五、期末所有者权益（基金净值）	360,196,456.66	253,608,081.08	613,804,537.74
项目	上年度可比期间 2019年1月1日至2019年12月31日		
	实收基金	未分配利润	所有者权益合计
一、期初所有者权益（基金净值）	360,196,456.68	-42,539,188.88	317,657,267.80
二、本期经营活动产生的基金净值变动数（本期利润）	-	140,639,725.96	140,639,725.96
三、本期基金份额交易产生的基金净值变动数（净值减少以“-”号填列）	-0.02	0.12	0.10
其中：1. 基金申购款	57,857.14	4,050.00	61,907.14
2. 基金赎回款	-57,857.16	-4,049.88	-61,907.04
四、本期向基金份额持有人分配利润产生的基金净值变动（净值减少以“-”号填列）	-	-16,569,036.56	-16,569,036.56
五、期末所有者权益（基金净值）	360,196,456.66	81,531,500.64	441,727,957.30

注：九泰锐智定增灵活配置混合型证券投资基金于 2020 年 8 月 14 日转型为九泰锐智事件驱动灵活配置混合型证券投资基金(LOF)，本期实际报告期间为 2020 年 1 月 1 日至 2020 年 8 月 13 日(基金合同失效前日)止期间。

报表附注为财务报表的组成部分。

本报告 7.1 至 7.4 财务报表由下列负责人签署：

<u>卢伟忠</u>	<u>严军</u>	<u>荣静</u>
基金管理人负责人	主管会计工作负责人	会计机构负责人

7.4 报表附注

7.4.1 基金基本情况

九泰锐智定增灵活配置混合型证券投资基金(以下简称“本基金”)系由基金管理人九泰基金管理有限公司依照《中华人民共和国证券投资基金法》、《九泰锐智定增灵活配置混合型证券投资基金基金合同》(以下简称“基金合同”)及其他有关法律法规的规定，经中国证券监督管理委员会(以下简称“中国证监会”)证监许可[2015]511 号文注册并公开发售。本基金为契约型开放式证券投资基金，存续期限为不定期，首次设立募集基金份额为 360,234,916.74 份，经北京兴华会

会计师事务所(特殊普通合伙)验证。基金合同于 2015 年 8 月 14 日正式生效。本基金的基金管理人为九泰基金管理有限公司，注册登记机构为中国证券登记结算有限责任公司，基金托管人为中国银河证券股份有限公司。

根据《九泰锐智定增灵活配置混合型证券投资基金基金合同》及《九泰锐智定增灵活配置混合型证券投资基金招募说明书》的相关约定，本基金封闭期届满日为 2020 年 8 月 13 日。自 2020 年 8 月 14 日起，本基金将按照基金合同约定自动转型为上市开放式基金(LOF)，基金名称变更为“九泰锐智事件驱动灵活配置混合型证券投资基金(LOF)”，接受场内、场外申购与赎回等业务，并继续上市交易，场外基金简称变更为“九泰锐智事件驱动混合(LOF)”。

根据《中华人民共和国证券投资基金法》、基金合同及《九泰锐智定增灵活配置混合型证券投资基金招募说明书》的有关规定，本基金的投资范围为国内依法发行上市的股票(包括创业板、中小板股票及其他经中国证监会核准发行的股票)，债券(国债、金融债、企业(公司)债、次级债、可转换债券(含分离交易可转债)、中小企业私募债、央行票据、短期融资券、超短期融资券、中期票据等)、资产支持证券、债券回购、银行存款等固定收益类资产，权证，股指期货，货币市场工具，以及法律法规或中国证监会允许基金投资的其他金融工具(但须符合中国证监会相关规定)。本基金的业绩比较基准是：1、在封闭期内，本基金业绩比较基准为年化收益率 5.5%(单利)；2、本基金转为上市开放式基金后，本基金业绩比较基准为：沪深 300 指数收益率×60%+中国债券总指数收益率×40%。

7.4.2 会计报表的编制基础

本基金的财务报表按照中华人民共和国财政部颁布的企业会计准则及相关规定(以下简称“企业会计准则”)及中国证监会发布的关于基金行业实务操作的有关规定编制，同时在具体会计核算和信息披露方面也参考了中国证券投资基金业协会发布的若干基金行业实务操作。

2020 年 8 月 14 日本基金变更为九泰锐智事件驱动灵活配置混合型证券投资基金(LOF)并继续运作，故而本财务报表仍按持续经营假设编制。

7.4.3 遵循企业会计准则及其他有关规定的声明

本基金财务报表的编制符合企业会计准则和中国证监会发布的关于基金行业实务操作的有关规定的要求，真实、完整地反映了本基金 2020 年 8 月 13 日(基金合同失效前日)的财务状况以及 2020 年 1 月 1 日至 2020 年 8 月 13 日(基金合同失效前日)止期间的经营成果和基金净值变动情况。

7.4.4 重要会计政策和会计估计

7.4.4.1 会计年度

本基金会计年度采用公历年度，即每年 1 月 1 日起至 12 月 31 日止。本会计期间为 2020 年 1

月 1 日至 2020 年 8 月 13 日 (基金合同失效前日) 止期间。

7.4.4.2 记账本位币

本基金记账本位币和编制本财务报表所采用的货币均为人民币。除有特别说明外，均以人民币元为单位表示。

7.4.4.3 金融资产和金融负债的分类

金融工具是指形成一个单位的金融资产(负债)，并形成其他单位的金融负债(资产)或权益工具的合同。

(1) 金融资产分类

金融资产在初始确认时划分为以公允价值计量且其变动计入当期损益的金融资产、贷款和应收款项、可供出售金融资产及持有至到期投资。金融资产的分类取决于本基金对金融资产的持有意图和持有能力。本基金暂无金融资产划分为可供出售金融资产或持有至到期投资。

本基金将持有的股票投资、债券投资和衍生工具(主要系股指期货投资)于初始确认时划分为以公允价值计量且其变动计入当期损益的金融资产。除衍生工具所产生的金融资产在资产负债表中以衍生金融资产列示外，以公允价值计量且其公允价值变动计入损益的金融资产在资产负债表以交易性金融资产列示。

本基金将持有的各类应收款项、买入返售金融资产等在活跃市场中没有报价、回收金额固定或可确定的非衍生金融资产分类为贷款和应收款项。

(2) 金融负债分类

金融负债应当在初始确认时划分为：以公允价值计量且其变动计入当期损益的金融负债和其他金融负债两类。本基金暂无分类为以公允价值计量且其变动计入当期损益的金融负债。其他金融负债包括各类应付款项、卖出回购金融资产款等。

7.4.4.4 金融资产和金融负债的初始确认、后续计量和终止确认

金融资产或金融负债于本基金成为金融工具合同的一方时，于交易日按公允价值在资产负债表内确认。以公允价值计量且其变动计入当期损益的金融资产，取得时发生的相关交易费用计入当期损益；支付的价款中包含已宣告但尚未发放的现金股利或债券起息日或上次除息日至购买日止的利息，单独确认为应收项目。贷款和应收款项和其他金融负债的相关交易费用计入初始确认金额。

以公允价值计量且其变动计入当期损益的金融资产及金融负债按照公允价值进行后续计量，公允价值变动形成的利得或损失以及收到的全部股利和利息计入相关损益。贷款和应收款项和其

他金融负债采用实际利率法，以摊余成本进行后续计量。

当收取某项金融资产现金流量的合同权利已终止或该金融资产所有权上几乎所有的风险和报酬已转移时，终止确认该金融资产。终止确认的金融资产的成本按移动加权平均法于交易日结转。金融负债的现时义务全部或部分已经解除的，才能终止确认该金融负债或其一部分。金融负债全部或部分终止确认的，将终止确认部分的账面价值与支付的对价（包括转出的非现金资产或承担的新金融负债）之间的差额，计入当期损益。

7.4.4.5 金融资产和金融负债的估值原则

本基金持有的股票投资、债券投资和衍生工具（主要为股指期货投资）按如下原则确定公允价值并进行估值：

(1) 对于银行间市场交易的固定收益品种，以及交易所上市交易或挂牌转让的固定收益品种（可转换债券、资产支持证券和中小企业私募债券除外），按照第三方估值机构提供的估值确定公允价值；

(2) 对存在活跃市场的其他投资品种，如估值日有市价的，采用市价确定公允价值；估值日无市价，且最近交易日后经济环境未发生重大变化且证券发行机构未发生影响证券价格的重大事件的，采用最近交易市价确定公允价值；对于发行时明确一定期限限售期的股票，包括但不限于非公开发行股票、首次公开发行股票时公司股东公开发售股份、通过大宗交易取得的带限售期的股票等，按照中国证监会或中国证券投资基金业协会的有关规定确定公允价值；

(3) 对存在活跃市场的其他投资品种，如估值日无市价且最近交易日后经济环境发生了重大变化或证券发行机构发生了影响证券价格的重大事件时，参考类似投资品种的现行市价及重大变化等因素，调整最近交易市价，确定公允价值；

(4) 当投资品种不再存在活跃市场，基金管理人的估值委员会认为必要时，采用市场参与者普遍认同，且被以往市场实际交易价格验证具有可靠性的估值技术，确定投资品种的公允价值。估值技术包括参考熟悉情况并自愿交易的各方最近进行的市场交易中使用的价格、参照实质上相同的其他金融工具的当前公允价值、现金流量折现法和期权定价模型等。采用估值技术时，优先使用可观察输入值，只有在无法取得可观察输入值或取得不切实可行的情况下，才使用不可观察输入值。

7.4.4.6 金融资产和金融负债的抵销

当本基金具有抵销已确认金融资产和金融负债的法定权利，且该种法定权利现在是可执行的，同时本基金计划以净额结算或同时变现该金融资产和清偿该金融负债时，金融资产和金融负债以

相互抵销后的金额在资产负债表内列示。除此以外，金融资产和金融负债在资产负债表内分别列示，不予相互抵销。

7.4.4.7 实收基金

实收基金为对外发行的基金份额总额所对应的金额。由于申购和赎回引起的实收基金份额变动分别于基金申购确认日及基金赎回确认日确认。上述申购和赎回分别包括基金转换所引起的转入基金的实收基金增加、红利再投资所引起的实收基金增加和转出基金的实收基金减少。

7.4.4.8 损益平准金

损益平准金包括已实现损益平准金和未实现损益平准金。已实现损益平准金指在申购、转入、红利再投资或赎回、转出基金份额时，申购、转入、红利再投资或赎回、转出款项中包含的按累计未分配的已实现利得/(损失)占基金净值比例计算的金额。未实现损益平准金指在申购、转入、红利再投资或赎回、转出基金份额时，申购、转入、红利再投资或赎回、转出款项中包含的按累计未实现利得/(损失)占基金净值比例计算的金额。损益平准金于基金申购、转入、红利再投资确认日或基金赎回、转出确认日确认，于期末全额转入“未分配利润”。

7.4.4.9 收入/(损失)的确认和计量

- (1) 存款利息收入按存款的本金与适用的利率逐日计提的金额入账；
- (2) 债券利息收入按债券票面价值与票面利率或内含票面利率计算的金额扣除应由债券发行企业代扣代缴的个人所得税后的净额确认，在债券实际持有期内逐日计提；
- (3) 资产支持证券利息收入按证券票面价值与预计收益率计算的金额，扣除应由资产支持证券发行企业代扣代缴的个人所得税后的净额确认，在证券实际持有期内逐日计提；
- (4) 买入返售金融资产收入，按买入返售金融资产的成本及实际利率，在实际持有期间内逐日计提；
- (5) 股票投资收益/(损失)于卖出股票成交日确认，并按卖出股票成交金额与其成本的差额入账；
- (6) 债券投资收益/(损失)于成交日确认，并按成交金额与其成本、应收利息的差额入账；
- (7) 资产支持证券投资收益/(损失)于交易日按卖出资产支持证券交易日的成交总额扣除应结转的资产支持证券投资成本与应收利息(若有)后的差额确认；
- (8) 衍生工具收益/(损失)于卖出权证成交日确认，并按卖出权证成交金额与其成本的差额入账；
- (9) 股利收益于除息日确认，并按上市公司宣告的分红派息比例计算的金额扣除应由上市公司

代扣代缴的个人所得税后的净额入账；

(10) 公允价值变动收益/(损失)系本基金持有的采用公允价值模式计量的交易性金融资产公允价值变动形成的应计入当期损益的利得或损失；

(11) 其他收入在主要风险和报酬已经转移给对方，经济利益很可能流入且金额可以可靠计量的时候确认。

7.4.4.10 费用的确认和计量

本基金的管理人报酬和托管费等费用在费用涵盖期间按基金合同或相关公告约定的费率和计算方法逐日确认。

其他金融负债在持有期间确认的利息支出按实际利率法计算，实际利率法与直线法差异较小的则按直线法计算。

7.4.4.11 基金的收益分配政策

(1) 在符合有关基金分红条件的前提下，在基金合同生效后前五年内(含第五年)，本基金每年收益分配次数最多为 6 次，每年不得少于 1 次，年度收益分配比例不得低于基金年度可供分配利润的 90%；在本基金转为上市开放式基金(LOF)后，本基金每年收益分配次数最多为 6 次，每份基金份额每次收益分配比例不得低于收益分配基准日每份基金份额该次可供分配利润的 20%，若基金合同生效不满 3 个月可不进行收益分配；

(2) 本基金收益分配方式分两种：现金分红与红利再投资，投资者可选择现金红利或将现金红利自动转为基金份额进行再投资；若投资者不选择，本基金默认的收益分配方式是现金分红；基金合同生效后五年内(含第五年)的收益分配方式为现金分红；本基金转为上市开放式基金(LOF)后，登记在注册登记系统的基金份额，收益分配方式为现金分红或红利再投资，登记在证券登记结算系统的基金份额收益分配方式为现金分红；

(3) 基金收益分配后基金份额净值不能低于面值，即基金收益分配基准日的基金份额净值减去每单位基金份额收益分配金额后不能低于面值；

(4) 每一基金份额享有同等分配权；

(5) 法律法规或监管机关另有规定的，从其规定。

7.4.4.12 分部报告

根据本基金的内部组织机构、管理要求及内部报告制度，本基金整体为一个报告分部，且向管理层报告时采用的会计政策及计量基础与编制财务报表时的会计政策及计量基础一致。

7.4.4.13 其他重要的会计政策和会计估计

对于证券交易所上市的股票，若出现重大事项停牌或交易不活跃(包括涨跌停时的交易不活跃)等情况，本基金根据中国证监会公告[2017]13号《中国证券监督管理委员会关于证券投资基金估值业务的指导意见》，根据具体情况采用《关于发布中基协(AMAC)基金行业股票估值指数的通知》提供的指数收益法、市盈率法、现金流量折现法等估值技术进行估值。

对于在发行时明确一定期限限售期的股票，包括但不限于非公开发行股票、首次公开发行股票时公司股东公开发售股份、通过大宗交易取得的带限售期的股票等，不包括停牌、新发行未上市、回购交易中的质押券等流通受限股票，根据中基协发[2017]6号《关于发布〈证券投资基金投资流通受限股票估值指引(试行)〉的通知》，在估值日按照流通受限股票计算公式确定估值日流通受限股票的价值。

根据《中国证券投资基金业协会估值核算工作小组关于2015年1季度固定收益品种的估值处理标准》，在上海证券交易所、深圳证券交易所及银行间同业市场上市交易或挂牌转让的固定收益品种(估值处理标准另有规定的除外)，采用第三方估值机构提供的价格数据进行估值。

7.4.5 会计政策和会计估计变更以及差错更正的说明

7.4.5.1 会计政策变更的说明

本基金无需要说明的重大会计政策变更。

7.4.5.2 会计估计变更的说明

本基金无需要说明的重大会计估计变更。

7.4.5.3 差错更正的说明

本基金无需要说明的重大会计差错更正。

7.4.6 税项

根据财政部、国家税务总局财税[2008]1号《财政部、国家税务总局关于企业所得税若干优惠政策的通知》、2008年9月18日《上海、深圳证券交易所关于做好证券交易印花税征收方式调整工作的通知》、财税[2012]85号《关于实施上市公司股息红利差别化个人所得税政策有关问题的通知》、财政部、税务总局、证监会公告2019年第78号《关于继续实施全国中小企业股份转让系统挂牌公司股息红利差别化个人所得税政策的公告》、财税[2015]101号《关于上市公司股息红利差别化个人所得税政策有关问题的通知》、财税[2016]36号《关于全面推开营业税改征增值税试点的通知》、财税[2016]140号《关于明确金融房地产开发教育辅助服务等增值税政策的通知》、财税[2017]56号《关于资管产品增值税有关问题的通知》、财税[2017]90号《关于租入固定资产

进项税额抵扣等增值税政策的通知》及其他相关税务法规和实务操作，主要税项列示如下：

(1) 证券投资基金(封闭式证券投资基金，开放式证券投资基金)管理人运用基金买卖股票、债券免征增值税；公开募集证券投资基金运营过程中发生的资管产品运营业务，以基金管理人为增值税纳税人，暂适用简易计税方法，按照 3%的征收率缴纳增值税。

(2) 对证券投资基金从证券市场中取得的收入，包括买卖股票、债券的差价收入，股权的股息、红利收入，债券的利息收入及其他收入，暂不缴纳企业所得税。

(3) 对基金取得的股票股息、红利收入，由上市公司代扣代缴个人所得税；从公开发行和转让市场取得的上市公司股票，持股期限在 1 个月以内(含 1 个月)的，其股息红利所得全额计入应纳税所得额；持股期限在 1 个月以上至 1 年(含 1 年)的，暂减按 50%计入应纳税所得额；持股期限超过 1 年的，股息红利所得暂免征收个人所得税。上述所得统一适用 20%的税率计征个人所得税。

(4) 对于基金从事 A 股买卖，出让方按 0.10%的税率缴纳证券(股票)交易印花税，对受让方不再缴纳印花税。

7.4.7 重要财务报表项目的说明

7.4.7.1 银行存款

单位：人民币元

项目	本期末 2020 年 8 月 13 日	上年度末 2019 年 12 月 31 日
活期存款	218,128,202.23	57,682,976.41
定期存款	-	-
其中：存款期限 1 个月以内	-	-
存款期限 1-3 个月	-	-
存款期限 3 个月以上	-	-
其他存款	-	-
合计：	218,128,202.23	57,682,976.41

7.4.7.2 交易性金融资产

单位：人民币元

项目	本期末 2020 年 8 月 13 日		
	成本	公允价值	估值增值
股票	211,053,611.13	395,126,960.85	184,073,349.72
贵金属投资-金交所黄金合约	-	-	-
债券	交易所市场	-	-
	银行间市场	-	-

	合计	-	-	-
	资产支持证券	-	-	-
	基金	-	-	-
	其他	-	-	-
	合计	211,053,611.13	395,126,960.85	184,073,349.72
	项目	上年度末 2019年12月31日		
		成本	公允价值	估值增值
	股票	301,500,360.01	384,996,772.84	83,496,412.83
	贵金属投资-金交所 黄金合约	-	-	-
	交易所市场	-	-	-
	银行间市场	-	-	-
	合计	-	-	-
	资产支持证券	-	-	-
	基金	-	-	-
	其他	-	-	-
	合计	301,500,360.01	384,996,772.84	83,496,412.83

7.4.7.3 衍生金融资产/负债

本基金本报告期末及上年度末均未持有衍生金融资产/负债。

7.4.7.4 买入返售金融资产

本基金本报告期末及上年度末均未持有买入返售金融资产。

7.4.7.5 应收利息

单位：人民币元

项目	本期末 2020年8月13日	上年度末 2019年12月31日
应收活期存款利息	131,587.17	12,728.53
应收定期存款利息	-	-
应收其他存款利息	-	-
应收结算备付金利息	445.50	-
应收债券利息	-	-
应收资产支持证券利息	-	-
应收买入返售证券利息	-	-
应收申购款利息	-	-
应收黄金合约拆借孳息	-	-
应收出借证券利息	-	-
其他	90.58	23.43
合计	132,123.25	12,751.96

注：其他指应收结算保证金利息。

7.4.7.6 其他资产

本基金本报告期末及上年度末均无其他资产。

7.4.7.7 应付交易费用

单位：人民币元

项目	本期末 2020年8月13日	上年度末 2019年12月31日
交易所市场应付交易费用	118,969.73	24,228.56
银行间市场应付交易费用	-	-
合计	118,969.73	24,228.56

7.4.7.8 其他负债

单位：人民币元

项目	本期末 2020年8月13日	上年度末 2019年12月31日
应付券商交易单元保证金	-	-
应付赎回费	-	-
应付证券出借违约金	-	-
预提信息披露费用	194,098.62	120,000.00
预提审计费	30,873.86	50,000.00
预提上市费	37,048.18	-
合计	262,020.66	170,000.00

7.4.7.9 实收基金

金额单位：人民币元

项目	本期 2020年1月1日至2020年8月13日	
	基金份额（份）	账面金额
上年度末	360,196,456.66	360,196,456.66
本期申购	-	-
本期赎回（以“-”号填列）	-	-
- 基金拆分/份额折算前	-	-
基金拆分/份额折算变动份额	-	-
本期申购	-	-
本期赎回（以“-”号填列）	-	-
本期末	360,196,456.66	360,196,456.66

金额单位：人民币元

7.4.7.10 未分配利润

单位：人民币元

项目	已实现部分	未实现部分	未分配利润合计
上年度末	-1,951,373.85	83,482,874.49	81,531,500.64
本期利润	71,499,643.55	100,576,936.89	172,076,580.44
本期基金份额交易产生的变动数	-	-	-
其中：基金申购款	-	-	-
基金赎回款	-	-	-
本期已分配利润	-	-	-
本期末	69,548,269.70	184,059,811.38	253,608,081.08

7.4.7.11 存款利息收入

单位：人民币元

项目	本期	上年度可比期间
	2020年1月1日至2020年8月13日	2019年1月1日至2019年12月31日
活期存款利息收入	396,837.60	384,317.38
定期存款利息收入	-	-
其他存款利息收入	-	-
结算备付金利息收入	903.28	47,328.24
其他	476.37	414.92
合计	398,217.25	432,060.54

注：其他指结算保证金利息收入。

7.4.7.12 股票投资收益**7.4.7.12.1 股票投资收益——买卖股票差价收入**

单位：人民币元

项目	本期	上年度可比期间
	2020年1月1日至2020年8月13日	2019年1月1日至2019年12月31日
卖出股票成交总额	186,527,990.11	45,821,962.79
减：卖出股票成本总额	110,820,922.91	25,943,122.52
买卖股票差价收入	75,707,067.20	19,878,840.27

7.4.7.13 债券投资收益**7.4.7.13.1 债券投资收益项目构成**

无。

7.4.7.13.2 债券投资收益——买卖债券差价收入

本基金本报告期及上年度可比期间均无债券投资收益。

7.4.7.13.3 债券投资收益——赎回差价收入

无。

7.4.7.13.4 债券投资收益——申购差价收入

无。

7.4.7.13.5 资产支持证券投资收益

无。

7.4.7.14 贵金属投资收益

无。

7.4.7.15 衍生工具收益

本基金本报告期及上年度可比期间均无衍生工具收益。

7.4.7.16 股利收益

单位：人民币元

项目	本期 2020年1月1日至2020年8 月13日	上年度可比期间 2019年1月1日至2019年12月 31日
股票投资产生的股利收益	3,107,655.13	2,558,609.78
其中：证券出借权益补偿收入	-	-
基金投资产生的股利收益	-	-
合计	3,107,655.13	2,558,609.78

7.4.7.17 公允价值变动收益

单位：人民币元

项目名称	本期 2020年1月1日至2020年8 月13日	上年度可比期间 2019年1月1日至2019年 12月31日
1. 交易性金融资产	100,576,936.89	126,266,257.91
——股票投资	100,576,936.89	126,266,257.91
——债券投资	-	-
——资产支持证券投资	-	-

——贵金属投资	-	-
——其他	-	-
2. 衍生工具	-	-
——权证投资	-	-
3. 其他	-	-
减：应税金融商品公允价值变动产生的预估增值税	-	-
合计	100,576,936.89	126,266,257.91

7.4.7.18 其他收入

单位：人民币元

项目	本期 2020年1月1日至2020年8月 13日	上年度可比期间 2019年1月1日至2019年12 月31日
基金赎回费收入	-	11.27
合计	-	11.27

7.4.7.19 交易费用

单位：人民币元

项目	本期 2020年1月1日至2020年8 月13日	上年度可比期间 2019年1月1日至2019年12月 31日
交易所市场交易费用	454,231.14	193,228.02
银行间市场交易费用	-	-
交易基金产生的费用	-	-
其中：申购费	-	-
赎回费	-	-
合计	454,231.14	193,228.02

7.4.7.20 其他费用

单位：人民币元

项目	本期 2020年1月1日至2020 年8月13日	上年度可比期间 2019年1月1日至2019年 12月31日
审计费用	30,873.86	50,000.00
信息披露费	74,098.62	120,000.00
证券出借违约金	-	-
上市费	37,048.18	60,000.00
账户维护费	-	7,500.00

合计	142,020.66	237,500.00
----	------------	------------

7.4.8 或有事项、资产负债表日后事项的说明

7.4.8.1 或有事项

截至资产负债表日，本基金无需要说明的重大或有事项。

7.4.8.2 资产负债表日后事项

根据《九泰锐智定增灵活配置混合型证券投资基金基金合同》及《九泰锐智定增灵活配置混合型证券投资基金招募说明书》的相关约定，本基金封闭期届满日为2020年8月13日。自2020年8月14日起，本基金将按照基金合同约定自动转型为上市开放式基金(LOF)，基金名称变更为“九泰锐智事件驱动灵活配置混合型证券投资基金(LOF)”，接受场内、场外申购与赎回等业务，并继续上市交易，场外基金简称变更为“九泰锐智事件驱动混合(LOF)”。

截至财务报表批准日，本基金除上述事项外无其他需要说明的资产负债表日后事项。

7.4.9 关联方关系

关联方名称	与本基金的关系
九泰基金管理有限公司	基金管理人、基金销售机构
中国银河证券股份有限公司	基金托管人、基金销售机构
九州证券股份有限公司	基金管理人的股东
拉萨昆吾九鼎产业投资管理有限公司	基金管理人的股东
同创九鼎投资管理集团股份有限公司	基金管理人的股东
昆吾九鼎投资管理有限公司	基金管理人的股东
九泰基金销售（北京）有限公司	基金管理人的全资子公司

7.4.10 本报告期及上年度可比期间的关联方交易

以下关联交易均在正常业务范围内按一般商业条款订立。

7.4.10.1 通过关联方交易单元进行的交易

本基金本报告期及上年度可比期间均未通过关联方交易单元进行交易。

7.4.10.2 关联方报酬

7.4.10.2.1 基金管理费

单位：人民币元

项目	本期 2020年1月1日至2020年8 月13日	上年度可比期间 2019年1月1日至2019年12月31 日
当期发生的基金应支付的管理费	6,343,712.03	7,788,749.33
其中：支付销售机构的客户维护费	1,031,612.35	1,292,302.93

注：基金管理费按前一日的基金资产净值的 2.0% 的年费率计提。计算方法如下：

$$H = E \times 2.0\% / \text{当年天数}$$

H 为每日应计提的基金管理费

E 为前一日的基金资产净值

基金管理费每日计提，逐日累计至每月月末，按月支付。由基金管理人向基金托管人发送基金管理费划付指令，经基金托管人复核后于次月首日起 3 个工作日内从基金财产中一次性支付给基金管理人，若遇法定节假日、休息日或不可抗力致使无法按时支付的，顺延至法定节假日、休息日结束之日起 2 个工作日内或不可抗力情形消除之日起 2 个工作日内支付。

7.4.10.2.2 基金托管费

单位：人民币元

项目	本期 2020年1月1日至2020年8 月13日	上年度可比期间 2019年1月1日至2019年12月31 日
当期发生的基金应支付的托管费	792,964.03	973,593.66

注：基金托管费按前一日的基金资产净值的 0.25% 的年费率计提。计算方法如下：

$$H = E \times 0.25\% / \text{当年天数}$$

H 为每日应计提的基金托管费

E 为前一日的基金资产净值

基金托管费每日计算，逐日累计至每月月末，按月支付，由基金管理人向基金托管人发送基金托管费划款指令，基金托管人复核后于次月前 3 个工作日内从基金财产中一次性支取，若遇法定节假日、休息日或不可抗力致使无法按时支付的，顺延至法定节假日、休息日结束之日起 2 个工作日内或不可抗力情形消除之日起 2 个工作日内支付。

7.4.10.2.3 销售服务费

无。

7.4.10.3 与关联方进行银行间同业市场的债券(含回购)交易

本基金本报告期及上年度可比期间均未与关联方进行银行间同业市场的债券(含回购)交易。

7.4.10.4 报告期内转融通证券出借业务发生重大关联交易事项的说明

7.4.10.4.1 与关联方通过约定申报方式进行的适用固定期限费率的证券出借业务的情况

本基金本报告期及上年度可比期间均未发生与关联方通过约定申报方式进行的适用固定期限费率的证券出借业务的情况。

7.4.10.4.2 与关联方通过约定申报方式进行的适用市场化期限费率的证券出借业务的情况

本基金本报告期及上年度可比期间均未发生与关联方通过约定申报方式进行的适用市场化期限费率的证券出借业务的情况。

7.4.10.5 各关联方投资本基金的情况

7.4.10.5.1 报告期内基金管理人运用固有资金投资本基金的情况

本基金本报告期及上年度可比期间均无基金管理人运用固有资金投资本基金的情况。

7.4.10.5.2 报告期末除基金管理人之外的其他关联方投资本基金的情况

本基金本报告期末及上年度末均无除基金管理人之外的其他关联方投资本基金的情况。

7.4.10.6 由关联方保管的银行存款余额及当期产生的利息收入

单位：人民币元

关联方名称	本期 2020年1月1日至2020年8月13日		上年度可比期间 2019年1月1日至2019年12月31日	
	期末余额	当期利息收入	期末余额	当期利息收入
中国银河证券股份有限公司	218,128,202.23	396,837.60	57,682,976.41	384,317.38

注：本基金的银行存款存放在具有基金托管资格的中国银河证券股份有限公司在交通银行股份有限公司开立的账户内，按银行同业利率计息。

7.4.10.7 本基金在承销期内参与关联方承销证券的情况

本基金本报告期及上年度可比期间均无在承销期内参与关联方承销证券的情况。

7.4.10.8 其他关联交易事项的说明

本基金本报告期及上年度可比期间均无需说明的其他关联交易事项。

7.4.11 利润分配情况

本基金本报告期内未进行利润分配。

7.4.12 期末（2020 年 8 月 13 日）本基金持有的流通受限证券

7.4.12.1 因认购新发/增发证券而于期末持有的流通受限证券

金额单位：人民币元

7.4.12.1.1 受限证券类别：股票										
证券代码	证券名称	成功认购日	可流通日	流通受限类型	认购价格	期末估值单价	数量 (单位：股)	期末成本总额	期末估值总额	说明
002993	奥海科技	2020年8月5日	2020年8月17日	新股流通受限	26.88	26.88	720	19,353.60	19,353.60	-
300860	锋尚文化	2020年8月6日	2020年8月24日	新股流通受限	138.02	138.02	2,724	375,966.48	375,966.48	-
300863	卡倍亿	2020年8月11日	2020年8月24日	新股流通受限	18.79	18.79	3,421	64,280.59	64,280.59	-
300864	南大环境	2020年8月13日	2020年8月24日	新股流通受限	71.71	71.71	1,651	118,393.21	118,393.21	-
300865	大宏立	2020年8月11日	2020年8月24日	新股流通受限	20.20	20.20	3,311	66,882.20	66,882.20	-
300866	安克创新	2020年8月11日	2020年8月24日	新股流通受限	66.32	66.32	5,983	396,792.56	396,792.56	-
300868	杰美特	2020年8月12日	2020年8月24日	新股流通受限	41.26	41.26	5,925	244,465.50	244,465.50	-
300871	回盛生物	2020年8月13日	2020年8月24日	新股流通受限	33.61	33.61	6,171	207,407.31	207,407.31	-
603931	格林达	2020年8月11日	2020年8月19日	新股流通受限	21.38	21.38	431	9,214.78	9,214.78	-
605088	冠盛股份	2020年8月7日	2020年8月	新股流通受限	15.57	15.57	716	11,148.12	11,148.12	-

			17日							
605333	沪光股份	2020年8月10日	2020年8月18日	新股流通受限	5.30	5.30	670	3,551.00	3,551.00	-
605388	均瑶健康	2020年8月10日	2020年8月18日	新股流通受限	13.43	13.43	1,230	16,518.90	16,518.90	-
688050	爱博医疗	2020年7月22日	2021年1月29日	新股流通受限	33.55	159.21	3,520	118,096.00	560,419.20	-
688051	佳华科技	2020年3月12日	2020年9月21日	新股流通受限	50.81	129.84	4,053	205,932.93	526,241.52	-
688055	龙腾光电	2020年8月10日	2020年8月17日	新股流通受限	1.22	1.22	45,228	55,178.16	55,178.16	-
688229	博睿数据	2020年8月7日	2020年8月17日	新股流通受限	65.82	65.82	1,643	108,142.26	108,142.26	-
688233	神工股份	2020年2月13日	2020年8月21日	新股流通受限	21.67	45.24	11,858	256,962.86	536,455.92	-
688335	复洁环保	2020年8月7日	2020年8月17日	新股流通受限	46.22	46.22	4,076	188,392.72	188,392.72	-
688360	德马科技	2020年5月25日	2020年12月2日	新股流通受限	25.12	38.95	6,109	153,458.08	237,945.55	-
688519	南亚新材	2020年8月10日	2020年8月18日	新股流通受限	32.60	32.60	9,329	304,125.40	304,125.40	-
688521	芯原股份	2020年8月11日	2020年8月18日	新股流通受限	38.53	38.53	12,400	477,772.00	477,772.00	-
688561	奇安信	2020年7月16日	2021年1月22日	新股流通受限	56.10	86.14	7,689	431,352.90	662,330.46	-
688588	凌志软件	2020年4月28日	2020年11月11日	新股流通受限	11.49	35.55	17,277	198,512.73	614,197.35	-
688600	皖仪科技	2020年6月23日	2021年1月4日	新股流通受限	15.50	21.86	5,468	84,754.00	119,530.48	-

注：1、根据《上海证券交易所科创板股票公开发行自律委员会促进科创板初期企业平稳发行行业倡导建议》，通过摇号抽签方式抽取公募产品、社保基金、养老金、企业年金基金、保险资金和合格境外机构投资者资金中 10%的账户，中签账户的基金管理人承诺中签账户获配股份锁定，持有期限为自发行人股票上市之日起 6 个月。

2、截至本报告期末 2020 年 8 月 13 日止，本基金无因认购新发/增发证券而持有的流通受限债券和权证。

7.4.12.2 期末持有的暂时停牌股票

本基金本报告期末未持有暂时停牌等流通受限股票。

7.4.12.3 期末债券正回购交易中作为抵押的债券

本基金本报告期末未持有债券正回购交易中作为抵押的债券。

7.4.12.4 期末参与转融通证券出借业务的证券

本基金本报告期末未持有参与转融通证券出借业务的证券。

7.4.13 金融工具风险及管理

7.4.13.1 风险管理政策和组织架构

本基金是一只进行主动投资的混合型证券投资基金，一般情况下其预期风险与预期收益水平高于债券型基金、货币市场基金，低于股票型基金。本基金的投资范围主要包括股票、债券、权证、资产支持证券、股指期货等。本基金在日常经营活动中面临的与这些金融工具相关的风险主要包括信用风险、流动性风险及市场风险。本基金的基金管理人从事风险管理的主要目标是在严格控制投资风险的前提下，力争为投资者获取超越业绩比较基准的投资回报。

本基金的基金管理人建立了董事会及风险控制委员会、总经理、风险管理委员会、督察长、监察稽核部、风险管理部以及相关业务部门构成的风险管理架构体系。董事会负责审定重大风险管理战略、风险政策和风险控制制度。董事会下设风险控制委员会，风险控制委员会负责对公司经营管理与资产组合运作的风险控制及合法合规性进行审议、监督和检查；总经理负责公司日常经营管理中的风险控制工作。总经理下设风险管理委员会，负责审议公司风险管理和控制政策、程序的制定、风险限额的设定等，重点是公司的合规控制和投资的风险控制；在业务操作层面的风险控制职责主要由监察稽核部和风险管理部具体负责和督促协调，并与各部门合作完成公司及基金运作风险控制以及进行投资风险分析与绩效评估。

本基金的基金管理人对于金融工具的风险管理方法主要是通过定性分析和定量分析的方法去估测各种风险产生的可能损失。从定性分析的角度出发，判断风险损失的严重程度和出现同类风

险损失的频度。而从定量分析的角度出发，根据本基金的投资目标，结合基金资产所运用金融工具特征通过特定的风险量化指标、模型，日常的量化报告，确定风险损失的限度和相应置信程度，及时可靠地对各种风险进行监督、检查和评估，并通过相应决策，将风险控制在可承受的范围内。

7.4.13.2 信用风险

信用风险是指基金在交易过程中因交易对手未履行合约责任，或者基金所投资证券之发行人出现违约、拒绝支付到期本息等情况，导致基金资产损失和收益变化的风险。

本基金的基金管理人在交易前对交易对手的资信状况进行了充分的评估。本基金的活期银行存款存放在本基金的托管人在商业银行开立的托管账户，投资其他银行存款由基金管理人根据投资制度审慎选择存款银行，与银行存款相关的信用风险不重大。本基金在交易所进行的交易主要以中国证券登记结算有限责任公司为交易对手完成证券交收和款项清算，违约风险很小；在银行间同业市场进行交易前均对交易对手进行信用评估并对证券交割方式进行限制以控制相应的信用风险。

本基金的基金管理人建立了信用风险管理流程，通过对投资品种信用等级评估来控制证券发行人的信用风险，且通过分散化投资以分散信用风险。

7.4.13.2.7 按短期信用评级列示的债券投资

于 2020 年 8 月 13 日（基金合同失效前日）及上年度末，本基金未持有短期信用评级的债券（不含国债、政策性金融债、央行票据和同业存单）。

7.4.13.2.8 按短期信用评级列示的资产支持证券投资

于 2020 年 8 月 13 日（基金合同失效前日）及上年度末，本基金未持有短期信用评级的资产支持证券。

7.4.13.2.9 按短期信用评级列示的同业存单投资

于 2020 年 8 月 13 日（基金合同失效前日）及上年度末，本基金未持有短期信用评级的同业存单。

7.4.13.2.10 按长期信用评级列示的债券投资

于 2020 年 8 月 13 日（基金合同失效前日）及上年度末，本基金未持有长期信用评级的债券（不含国债、政策性金融债、央行票据和同业存单）。

7.4.13.2.11 按长期信用评级列示的资产支持证券投资

于 2020 年 8 月 13 日（基金合同失效前日）及上年度末，本基金未持有长期信用评级的资产支持证券。

7.4.13.2.12 按长期信用评级列示的同业存单投资

于 2020 年 8 月 13 日（基金合同失效前日）及上年度末，本基金未持有长期信用评级的同业存单。

7.4.13.3 流动性风险

7.4.13.3.1 金融资产和金融负债的到期期限分析

无。

7.4.13.3.2 报告期内本基金组合资产的流动性风险分析

流动性风险是指基金在履行与金融负债有关的义务时遇到资金短缺的风险。本基金的流动性风险一方面来自于基金份额持有人在基金转为开放式基金后的所有开放日可随时要求赎回其持有的基金份额，另一方面来自于投资品种所处的交易市场不活跃而带来的变现困难或因投资集中而无法在市场出现剧烈波动的情况下以合理的价格变现。

针对兑付赎回资金的流动性风险，本基金的基金管理人每日对本基金的申购赎回情况进行严密监控并预测流动性需求，保持基金投资组合中的可用现金头寸与之相匹配。本基金的基金管理人在基金合同中设计了巨额赎回条款，约定在非常情况下赎回申请的处理方式，控制因开放申购赎回模式带来的流动性风险，有效保障基金持有人利益。

针对投资品种变现的流动性风险，本基金的基金管理人通过独立的风险管理部门设定流动性比例要求，对流动性指标进行持续的监测和分析，包括组合持仓集中度指标、组合在短时间内变现能力的综合指标等。本基金投资于一家公司发行的证券市值不超过基金资产净值的 10%，且本基金与由本基金的基金管理人管理的其他基金共同持有一家发行的证券不得超过该证券的 10%，本基金管理人管理的全部开放式基金持有一家上市公司发行的可流通股股票，不得超过该上市公司可流通股股票的 15%，本基金管理人管理的全部投资组合持有一家上市公司发行的可流通股股票，不得超过该上市公司可流通股股票的 30%。本基金所持大部分证券在证券交易所上市，其余亦可在银行间同业市场交易，因此除附注 7.4.12 中列示的部分基金资产流通暂时受限制不能自由转让的情况外，其余均能以合理价格适时变现。此外，本基金可通过卖出回购金融资产方式借入短期资金应对流动性需求，其上限一般不超过基金持有的债券投资的公允价值。

综上所述，本基金在本报告期内流动性良好，无重大流动性风险。

7.4.13.4 市场风险

市场风险是指基金所持金融工具的公允价值或未来现金流量因所处市场各类价格因素的变动而发生波动的风险，包括利率风险、外汇风险和其他价格风险。

7.4.13.4.1 利率风险

利率风险是指金融工具的公允价值或现金流量受市场利率变动而发生波动的风险。利率敏感性金融工具均面临由于市场利率上升而导致公允价值下降的风险，其中浮动利率类金融工具还面临每个付息期间结束根据市场利率重新定价时对于未来现金流影响的风险。

本基金持有的利率敏感性资产主要为银行存款、存出保证金等。本基金的基金管理人定期对本基金面临的利率敏感性缺口进行监控。

7.4.13.4.1.1 利率风险敞口

金额单位：人民币元

本期末 2020年8月13日	1个月以内	1-3个月	3个月-1年	1-5年	5年以上	不计息	合计
资产							
银行存款	218,128,202.23	-	-	-	-	-	218,128,202.23
存出保证金	47,704.80	-	-	-	-	-	47,704.80
交易性金融资产	-	-	-	-	-	395,126,960.85	395,126,960.85
应收证券清算款	-	-	-	-	-	1,250,262.55	1,250,262.55
应收利息	-	-	-	-	-	132,123.25	132,123.25
资产总计	218,175,907.03	-	-	-	-	396,509,346.65	614,685,253.68
负债							
应付管理人报酬	-	-	-	-	-	444,200.50	444,200.50
应付托管费	-	-	-	-	-	55,525.05	55,525.05
应付交易费用	-	-	-	-	-	118,969.73	118,969.73
其他负债	-	-	-	-	-	262,020.66	262,020.66
负债总计	-	-	-	-	-	880,715.94	880,715.94
利率敏感度缺口	218,175,907.03	-	-	-	-	395,628,630.71	613,804,537.74
上年度末 2019年12月31日	1个月以内	1-3个月	3个月-1年	1-5年	5年以上	不计息	合计
资产							
银行存款	57,682,976.41	-	-	-	-	-	57,682,976.41
存出保证金	47,257.11	-	-	-	-	-	47,257.11
交易性金融资产	-	-	-	-	-	384,996,772.84	384,996,772.84
应收利息	-	-	-	-	-	12,751.96	12,751.96
资产总计	57,730,233.52	-	-	-	-	385,009,524.80	442,739,758.32
负债							
应付管理人报酬	-	-	-	-	-	726,731.10	726,731.10
应付托管费	-	-	-	-	-	90,841.36	90,841.36
应付交易费用	-	-	-	-	-	24,228.56	24,228.56
其他负债	-	-	-	-	-	170,000.00	170,000.00
负债总计	-	-	-	-	-	1,011,801.02	1,011,801.02
利率敏感度缺口	57,730,233.52	-	-	-	-	383,997,723.78	441,727,957.30

注：上表按照合约规定的利率重新定价日或到期日孰早者对金融资产和金融负债的期限予以分类。

7.4.13.4.1.2 利率风险的敏感性分析

本基金于报告期末及上年末未持有交易性债券投资，因此市场利率的变动对于本基金资产净值无重大影响。

7.4.13.4.2 外汇风险

外汇风险是指金融工具的公允价值或未来现金流量因外汇汇率变动而发生波动的风险。本基金的所有资产及负债以人民币计价，因此无重大外汇风险。

7.4.13.4.3 其他价格风险

其他价格风险是指基金所持金融工具的公允价值或未来现金流量因除市场利率和外汇汇率以外的市场价格因素变动而发生波动的风险。本基金主要投资于证券交易所上市或银行间同业市场交易的股票和债券，所面临的其他价格风险来源于单个证券发行主体自身经营情况或特殊事项的影响，也可能来源于证券市场整体波动的影响。

本基金通过投资组合的分散化降低市场价格风险。此外，本基金管理人对本基金所持有的证券价格实施监控，定期运用多种定量方法进行风险度量和分析，以对风险进行跟踪和控制。

7.4.13.4.3.1 其他价格风险敞口

金额单位：人民币元

项目	本期末 2020年8月13日		上年度末 2019年12月31日	
	公允价值	占基金资产净值比例 (%)	公允价值	占基金资产净值比例 (%)
交易性金融资产—股票投资	395,126,960.85	64.37	384,996,772.84	87.16
交易性金融资产—基金投资	-	-	-	-
交易性金融资产—债券投资	-	-	-	-
交易性金融资产—贵金属投资	-	-	-	-
衍生金融资产—权证投资	-	-	-	-
其他	-	-	-	-
合计	395,126,960.85	64.37	384,996,772.84	87.16

7.4.13.4.3.2 其他价格风险的敏感性分析

假设	除沪深 300 指数以外的其他市场变量保持不变	
分析	相关风险变量的变动	对资产负债表日基金资产净值的

		影响金额（单位：人民币元）	
		本期末（2020年8月13日）	上年度末（2019年12月31日）
	沪深300指数上涨5%	21,297,527.07	20,011,173.82
	沪深300指数下跌5%	-21,297,527.07	-20,011,173.82

7.4.13.4.4 采用风险价值法管理风险

无。

7.4.14 有助于理解和分析会计报表需要说明的其他事项

(1) 公允价值

(a) 不以公允价值计量的金融工具

不以公允价值计量的金融资产和负债主要包括贷款和应收款项和其他金融负债，其账面价值接近于公允价值。

(b) 以公允价值计量的金融工具

(i) 金融工具公允价值计量的方法

公允价值计量基于公允价值的输入值的可观察程度以及该等输入值对公允价值计量整体的重要性，被划分为三个层次：

第一层次输入值是在计量日能够取得的相同资产或负债在活跃市场上未经调整的报价；

第二层次输入值是除第一层次输入值外相关资产或负债直接或间接可观察的输入值；

第三层次输入值是相关资产或负债的不可观察输入值。

(ii) 各层次金融工具公允价值

于2020年08月13日，本基金持有的以公允价值计量的金融工具中属于第一层次的余额为人民币389,202,255.58元，属于第二层次的余额为人民币2,667,584.79元，属于第三层次的余额为人民币3,257,120.48元。（2019年12月31日：本基金持有的以公允价值计量的金融工具中属于第一层次的余额为人民币302,440,442.05元，属于第二层次的余额为人民币15,473,410.32元，属于第三层次的余额为人民币67,082,920.47元）。

本基金持有的金融工具公允价值的估值技术及输入值参见7.4.4.5。

(iii) 公允价值所属层次间的重大变动

对于证券交易所上市的证券，若出现重大事项停牌、交易不活跃、或属于非公开发行等情况，本基金分别于停牌日至交易恢复活跃日期间、交易不活跃期间及限售期间将相关证券的公允价值列入第二层次或第三层次，上述事项解除时将相关证券的公允价值列入第一层次。

(iv) 第三层次公允价值余额和本期变动金额

于 2020 年 08 月 13 日，本基金持有的以公允价值计量的金融工具中属于第三层次的余额为人民币 3,257,120.48 元；本报告期因购入带锁定期股票转入第三层次的金额为人民币 4,116,654.29 元，转出第三层次的金额为人民币 74,338,611.12 元，计入公允价值变动损益的金额为人民币 6,396,156.84 元。该层次金融工具公允价值的估值技术为市价折扣法，输入值为流动性折扣，该输入值对公允价值的影响为输入值越高，公允价值越低。

(2) 除公允价值外，截至资产负债表日本基金无需要说明的其他重要事项。

§ 8 投资组合报告（转型后）

8.1 期末基金资产组合情况

金额单位：人民币元

序号	项目	金额	占基金总资产的比例（%）
1	权益投资	123,797,229.87	80.20
	其中：股票	123,797,229.87	80.20
2	基金投资	-	-
3	固定收益投资	-	-
	其中：债券	-	-
	资产支持证券	-	-
4	贵金属投资	-	-
5	金融衍生品投资	-	-
6	买入返售金融资产	-	-
	其中：买断式回购的买入返售金融资产	-	-
7	银行存款和结算备付金合计	30,031,521.71	19.46
8	其他各项资产	525,494.51	0.34
9	合计	154,354,246.09	100.00

8.2 期末按行业分类的股票投资组合

8.2.1 报告期末按行业分类的境内股票投资组合

金额单位：人民币元

代码	行业类别	公允价值	占基金资产净值比例（%）
A	农、林、牧、渔业	-	-
B	采矿业	-	-
C	制造业	90,854,836.17	59.18
D	电力、热力、燃气及水生产和供应业	-	-
E	建筑业	-	-
F	批发和零售业	-	-
G	交通运输、仓储和邮政业	12,973,779.51	8.45
H	住宿和餐饮业	-	-
I	信息传输、软件和信息技术服务业	1,349,591.04	0.88
J	金融业	777,915.00	0.51
K	房地产业	8,975.14	0.01
L	租赁和商务服务业	12,286,575.00	8.00
M	科学研究和技术服务业	5,495,896.00	3.58

N	水利、环境和公共设施管理业	15,081.10	0.01
O	居民服务、修理和其他服务业	-	-
P	教育	-	-
Q	卫生和社会工作	-	-
R	文化、体育和娱乐业	34,580.91	0.02
S	综合	-	-
	合计	123,797,229.87	80.63

8.2.2 报告期末按行业分类的港股通投资股票投资组合

本基金本报告期末未持有港股通股票。

8.3 期末按公允价值占基金资产净值比例大小排序的所有股票投资明细

金额单位：人民币元

序号	股票代码	股票名称	数量（股）	公允价值	占基金资产净值比例（%）
1	002709	天赐材料	125,554	13,032,505.20	8.49
2	601021	春秋航空	234,057	12,973,779.51	8.45
3	002475	立讯精密	226,398	12,705,455.76	8.28
4	002050	三花智控	506,867	12,494,271.55	8.14
5	601888	中国中免	43,500	12,286,575.00	8.00
6	000333	美的集团	106,700	10,503,548.00	6.84
7	300450	先导智能	100,129	8,409,834.71	5.48
8	600887	伊利股份	168,400	7,471,908.00	4.87
9	300012	华测检测	200,800	5,495,896.00	3.58
10	300285	国瓷材料	109,900	4,957,589.00	3.23
11	603601	再升科技	314,219	4,289,089.35	2.79
12	000661	长春高新	7,200	3,232,152.00	2.11
13	002511	中顺洁柔	113,400	2,366,658.00	1.54
14	300457	赢合科技	78,061	2,345,733.05	1.53
15	000725	京东方 A	352,400	2,114,400.00	1.38
16	002271	东方雨虹	39,700	1,540,360.00	1.00
17	300124	汇川技术	16,330	1,523,589.00	0.99
18	300122	智飞生物	6,400	946,624.00	0.62
19	688561	奇安信	7,689	944,439.87	0.62
20	600036	招商银行	17,700	777,915.00	0.51
21	688050	爱博医疗	3,520	593,577.60	0.39
22	688017	绿的谐波	4,138	570,257.78	0.37
23	300863	卡倍亿	3,421	353,115.62	0.23
24	688095	福昕软件	1,355	310,010.45	0.20

25	688608	恒玄科技	547	148,784.00	0.10
26	300903	科翔股份	4,775	145,494.25	0.09
27	688569	铁科轨道	6,841	137,504.10	0.09
28	688788	科思科技	1,233	135,124.47	0.09
29	300883	龙利得	8,911	125,199.55	0.08
30	300999	金龙鱼	1,287	113,629.23	0.07
31	688600	皖仪科技	5,468	93,284.08	0.06
32	688590	新致软件	4,171	65,860.09	0.04
33	300896	爱美客	90	54,302.40	0.04
34	688617	惠泰医疗	635	47,282.10	0.03
35	300926	博俊科技	3,584	38,563.84	0.03
36	300860	锋尚文化	273	34,580.91	0.02
37	300927	江天化学	2,163	28,962.57	0.02
38	300877	金春股份	569	28,933.65	0.02
39	300868	杰美特	593	25,665.04	0.02
40	300871	回盛生物	618	23,916.60	0.02
41	003026	中晶科技	461	21,740.76	0.01
42	003029	吉大正元	716	18,716.24	0.01
43	003028	振邦智能	432	18,010.08	0.01
44	605179	一鸣食品	939	16,582.74	0.01
45	300898	熊猫乳品	496	16,382.88	0.01
46	300894	火星人	419	15,490.43	0.01
47	300864	南大环境	166	15,081.10	0.01
48	300902	国安达	551	13,367.26	0.01
49	300876	蒙泰高新	350	12,817.00	0.01
50	300907	康平科技	473	12,700.05	0.01
51	300879	大叶股份	466	12,637.92	0.01
52	300919	中伟股份	198	12,178.98	0.01
53	300909	汇创达	299	12,160.33	0.01
54	300910	瑞丰新材	245	11,728.15	0.01
55	300882	万胜智能	440	11,347.60	0.01
56	605155	西大门	350	10,668.00	0.01
57	300925	法本信息	283	10,564.39	0.01
58	300911	亿田智能	301	9,951.06	0.01
59	300918	南山智尚	1,063	9,503.22	0.01
60	300881	盛德鑫泰	291	9,402.21	0.01
61	300922	天秦装备	287	9,063.46	0.01
62	300917	特发服务	281	8,975.14	0.01
63	605277	新亚电子	507	8,593.65	0.01

64	003030	祖名股份	480	7,286.40	0.00
65	003031	中瓷电子	387	5,909.49	0.00

8.4 报告期内股票投资组合的重大变动

8.4.1 累计买入金额超出期末基金资产净值 2%或前 20 名的股票明细

金额单位：人民币元

序号	股票代码	股票名称	本期累计买入金额	占期末基金资产净值比例（%）
1	000333	美的集团	4,560,130.19	2.97
2	002511	中顺洁柔	2,352,295.00	1.53
3	000725	京东方 A	1,999,892.00	1.30
4	300124	汇川技术	1,498,606.00	0.98
5	002271	东方雨虹	1,496,460.00	0.97
6	300122	智飞生物	988,521.00	0.64
7	688095	福昕软件	646,416.30	0.42
8	300999	金龙鱼	363,834.90	0.24
9	688569	铁科轨道	307,297.72	0.20
10	688017	绿的谐波	290,156.56	0.19
11	688550	瑞联新材	288,735.08	0.19
12	688788	科思科技	261,494.64	0.17
13	688233	神工股份	256,962.86	0.17
14	688051	佳华科技	205,932.93	0.13
15	688588	凌志软件	198,512.73	0.13
16	300877	金春股份	191,027.70	0.12
17	688608	恒玄科技	177,304.58	0.12
18	688513	苑东生物	170,652.92	0.11
19	688057	金达莱	160,337.20	0.10
20	688360	德马科技	153,458.08	0.10

8.4.2 累计卖出金额超出期末基金资产净值 2%或前 20 名的股票明细

金额单位：人民币元

序号	股票代码	股票名称	本期累计卖出金额	占期末基金资产净值比例（%）
1	002709	天赐材料	48,844,164.05	31.81
2	002475	立讯精密	44,552,212.18	29.02

3	300457	赢合科技	37,097,959.96	24.16
4	603368	柳药股份	32,412,252.11	21.11
5	601021	春秋航空	27,290,875.42	17.78
6	603601	再升科技	15,598,851.69	10.16
7	002050	三花智控	14,497,841.66	9.44
8	603799	华友钴业	14,470,368.91	9.42
9	300320	海达股份	11,661,806.39	7.60
10	002157	正邦科技	10,994,933.25	7.16
11	300017	网宿科技	8,942,774.07	5.82
12	002302	西部建设	6,955,477.34	4.53
13	000002	万科 A	6,363,863.00	4.14
14	600036	招商银行	5,792,463.00	3.77
15	000001	平安银行	4,911,343.90	3.20
16	000651	格力电器	4,718,428.00	3.07
17	300450	先导智能	3,588,322.00	2.34
18	002415	海康威视	3,402,043.19	2.22
19	002008	大族激光	2,942,870.21	1.92
20	601318	中国平安	2,884,323.00	1.88

8.4.3 买入股票的成本总额及卖出股票的收入总额

单位：人民币元

买入股票成本（成交）总额	19,147,040.41
卖出股票收入（成交）总额	335,213,735.15

注：本项中 8.4.1、8.4.2、8.4.3 表中的“买入金额”（或“买入股票成本”）、“卖出金额”（或“卖出股票收入”）均按买卖成交金额（成交单价乘以成交数量）填列，不考虑相关交易费用。

8.5 期末按债券品种分类的债券投资组合

本基金本报告期末未持有债券。

8.6 期末按公允价值占基金资产净值比例大小排序的前五名债券投资明细

本基金本报告期末未持有债券。

8.7 期末按公允价值占基金资产净值比例大小排序的所有资产支持证券投资明细

本基金本报告期末未持有资产支持证券。

8.8 报告期末按公允价值占基金资产净值比例大小排序的前五名贵金属投资明细

本基金本报告期末未持有贵金属。

8.9 期末按公允价值占基金资产净值比例大小排序的前五名权证投资明细

本基金本报告期末未持有权证。

8.10 报告期末本基金投资的股指期货交易情况说明

本基金本报告期末未持有股指期货。报告期内，本基金未参与股指期货交易。

8.11 报告期末本基金投资的国债期货交易情况说明

本基金本报告期末未持有国债期货。报告期内，本基金未参与国债期货交易。

8.12 投资组合报告附注

8.12.1 本基金投资的前十名证券的发行主体本期受到调查以及处罚的情况的说明

报告期内本基金投资的前十名证券的发行主体未被监管部门立案调查，在本报告编制日前一年内本基金投资的前十名证券的发行主体未受到公开谴责、处罚。

8.12.2 基金投资的前十名股票超出基金合同规定的备选股票库情况的说明

本基金投资的前十名股票中，未发生超出基金合同规定的备选股票库的情况。

8.12.3 其他资产构成

单位：人民币元

序号	名称	金额
1	存出保证金	238,358.37
2	应收证券清算款	258,697.80
3	应收股利	-
4	应收利息	3,575.65
5	应收申购款	24,862.69
6	其他应收款	-
7	待摊费用	-
8	其他	-
9	合计	525,494.51

8.12.4 期末持有的处于转股期的可转换债券明细

本基金本报告期末未持有处于转股期的可转换债券。

8.12.5 期末前十名股票中存在流通受限情况的说明

本基金本报告期末前十名股票中不存在流通受限情况。

8.12.6 投资组合报告附注的其他文字描述部分

由于四舍五入的原因，分项之和与合计项之间可能存在尾差。

§ 8 投资组合报告（转型前）

8.1 期末基金资产组合情况

金额单位：人民币元

序号	项目	金额	占基金总资产的比例（%）
1	权益投资	395,126,960.85	64.28
	其中：股票	395,126,960.85	64.28
2	基金投资	-	-
3	固定收益投资	-	-
	其中：债券	-	-
	资产支持证券	-	-
4	贵金属投资	-	-
5	金融衍生品投资	-	-
6	买入返售金融资产	-	-
	其中：买断式回购的买入返售金融资产	-	-
7	银行存款和结算备付金合计	218,128,202.23	35.49
8	其他资产	1,430,090.60	0.23
9	合计	614,685,253.68	100.00

8.2 期末按行业分类的股票投资组合

8.2.1 报告期末按行业分类的境内股票投资组合

金额单位：人民币元

代码	行业类别	公允价值	占基金资产净值比例（%）
A	农、林、牧、渔业	-	-
B	采矿业	-	-
C	制造业	274,268,667.26	44.68
D	电力、热力、燃气及水生产和供应业	-	-
E	建筑业	-	-
F	批发和零售业	34,472,705.40	5.62
G	交通运输、仓储和邮政业	36,324,368.52	5.92
H	住宿和餐饮业	-	-
I	信息传输、软件和信息技术服务业	12,363,593.15	2.01
J	金融业	13,770,802.59	2.24
K	房地产业	6,578,000.00	1.07
L	租赁和商务服务业	11,022,011.00	1.80
M	科学研究和技术服务业	5,940,121.21	0.97
N	水利、环境和公共设施管理业	10,725.24	0.00

0	居民服务、修理和其他服务业	-	-
P	教育	-	-
Q	卫生和社会工作	-	-
R	文化、体育和娱乐业	375,966.48	0.06
S	综合	-	-
	合计	395,126,960.85	64.37

8.2.2 报告期末按行业分类的港股通投资股票投资组合

本基金本报告期末未持有港股通股票。

8.3 期末按公允价值占基金资产净值比例大小排序的所有股票投资明细

金额单位：人民币元

序号	股票代码	股票名称	数量（股）	公允价值	占基金资产净值比例（%）
1	002475	立讯精密	1,045,484	54,574,264.80	8.89
2	300457	赢合科技	1,206,864	45,233,262.72	7.37
3	002709	天赐材料	1,126,454	40,890,280.20	6.66
4	601021	春秋航空	830,841	36,324,368.52	5.92
5	603368	柳药股份	1,382,780	34,472,705.40	5.62
6	002050	三花智控	1,126,667	24,899,340.70	4.06
7	603601	再升科技	1,401,400	21,917,896.00	3.57
8	603799	华友钴业	385,593	16,194,906.00	2.64
9	601888	中国中免	53,900	11,022,011.00	1.80
10	300320	海达股份	1,809,823	10,768,446.85	1.75
11	002157	正邦科技	442,643	10,410,963.36	1.70
12	300017	网宿科技	1,141,294	9,974,909.56	1.63
13	300450	先导智能	172,329	8,590,600.65	1.40
14	600887	伊利股份	219,800	7,657,832.00	1.25
15	000002	万科 A	230,000	6,578,000.00	1.07
16	002302	西部建设	568,181	5,954,536.88	0.97
17	600036	招商银行	158,300	5,909,339.00	0.96
18	300012	华测检测	238,400	5,821,728.00	0.95
19	000651	格力电器	87,000	4,852,860.00	0.79
20	300285	国瓷材料	132,600	4,728,516.00	0.77
21	000001	平安银行	327,600	4,645,368.00	0.76
22	000333	美的集团	57,800	4,046,578.00	0.66
23	000661	长春高新	8,400	3,784,620.00	0.62
24	002415	海康威视	88,859	3,522,370.76	0.57
25	002008	大族激光	76,700	3,023,514.00	0.49

26	601318	中国平安	33,900	2,596,740.00	0.42
27	688561	奇安信	7,689	662,330.46	0.11
28	688588	凌志软件	17,277	614,197.35	0.10
29	688050	爱博医疗	3,520	560,419.20	0.09
30	688233	神工股份	11,858	536,455.92	0.09
31	688051	佳华科技	4,053	526,241.52	0.09
32	601916	浙商银行	122,581	506,259.53	0.08
33	688521	芯原股份	12,400	477,772.00	0.08
34	300866	安克创新	5,983	396,792.56	0.06
35	300860	锋尚文化	2,724	375,966.48	0.06
36	688519	南亚新材	9,329	304,125.40	0.05
37	300868	杰美特	5,925	244,465.50	0.04
38	688360	德马科技	6,109	237,945.55	0.04
39	300871	回盛生物	6,171	207,407.31	0.03
40	688335	复洁环保	4,076	188,392.72	0.03
41	688600	皖仪科技	5,468	119,530.48	0.02
42	300864	南大环境	1,651	118,393.21	0.02
43	601456	国联证券	7,843	113,096.06	0.02
44	688229	博睿数据	1,643	108,142.26	0.02
45	002991	甘源食品	638	83,960.80	0.01
46	300865	大宏立	3,311	66,882.20	0.01
47	300863	卡倍亿	3,421	64,280.59	0.01
48	688055	龙腾光电	45,228	55,178.16	0.01
49	300857	协创数据	934	43,169.48	0.01
50	605366	宏柏新材	1,588	25,106.28	0.00
51	605100	华丰股份	349	23,979.79	0.00
52	002993	奥海科技	720	19,353.60	0.00
53	605388	均瑶健康	1,230	16,518.90	0.00
54	605088	冠盛股份	716	11,148.12	0.00
55	300859	西域旅游	643	10,725.24	0.00
56	603931	格林达	431	9,214.78	0.00
57	605333	沪光股份	670	3,551.00	0.00

8.4 报告期内股票投资组合的重大变动

8.4.1 累计买入金额超出期初基金资产净值 2%或前 20 名的股票明细

金额单位：人民币元

序号	股票代码	股票名称	本期累计买入金额	占期初基金资产净值比例（%）
1	000661	长春高新	1,988,837.00	0.45
2	688065	凯赛生物	1,093,222.40	0.25
3	688561	奇安信	862,705.80	0.20
4	688169	石头科技	826,916.00	0.19
5	688266	泽璟制药	759,161.12	0.17
6	601916	浙商银行	605,550.14	0.14
7	688180	君实生物	578,310.00	0.13
8	688185	康希诺	547,972.23	0.12
9	688233	神工股份	513,925.72	0.12
10	688100	威胜信息	479,626.68	0.11
11	688396	华润微	478,348.80	0.11
12	688521	芯原股份	477,772.00	0.11
13	688567	孚能科技	470,035.80	0.11
14	688599	天合光能	445,397.28	0.10
15	688186	广大特材	413,538.84	0.09
16	688158	优刻得	412,716.60	0.09
17	688051	佳华科技	411,865.86	0.09
18	688588	凌志软件	397,025.46	0.09
19	300866	安克创新	396,792.56	0.09
20	300860	锋尚文化	375,966.48	0.09

8.4.2 累计卖出金额超出期初基金资产净值 2%或前 20 名的股票明细

金额单位：人民币元

序号	股票代码	股票名称	本期累计卖出金额	占期初基金资产净值比例（%）
1	002460	赣锋锂业	40,271,286.97	9.12
2	300457	赢合科技	16,995,837.98	3.85
3	002475	立讯精密	15,987,171.80	3.62
4	002425	凯撒文化	11,954,465.38	2.71
5	002157	正邦科技	9,856,445.24	2.23
6	603601	再升科技	9,090,242.00	2.06

7	300017	网宿科技	8,310,824.00	1.88
8	002400	省广集团	6,747,150.87	1.53
9	600531	豫光金铅	4,947,937.33	1.12
10	603788	宁波高发	4,397,862.07	1.00
11	000519	中兵红箭	3,899,972.92	0.88
12	000555	神州信息	3,509,891.25	0.79
13	000901	航天科技	3,321,894.00	0.75
14	300296	利亚德	2,888,847.00	0.65
15	300213	佳讯飞鸿	2,770,259.84	0.63
16	300320	海达股份	2,001,279.00	0.45
17	688396	华润微	1,836,402.39	0.42
18	688180	君实生物	1,823,137.18	0.41
19	688266	泽璟制药	1,512,392.50	0.34
20	688256	寒武纪	1,385,134.90	0.31

8.4.3 买入股票的成本总额及卖出股票的收入总额

单位：人民币元

买入股票成本（成交）总额	20,374,174.03
卖出股票收入（成交）总额	186,527,990.11

注：本项中 8.4.1、8.4.2、8.4.3 表中的“买入金额”（或“买入股票成本”）、“卖出金额”（或“卖出股票收入”）均按买卖成交金额（成交单价乘以成交数量）填列，不考虑相关交易费用。

8.5 期末按债券品种分类的债券投资组合

本基金本报告期末未持有债券。

8.6 期末按公允价值占基金资产净值比例大小排序的前五名债券投资明细

本基金本报告期末未持有债券。

8.7 期末按公允价值占基金资产净值比例大小排序的所有资产支持证券投资明细

本基金本报告期末未持有资产支持证券。

8.8 报告期末按公允价值占基金资产净值比例大小排序的前五名贵金属投资明细

本基金本报告期末未持有贵金属。

8.9 期末按公允价值占基金资产净值比例大小排序的前五名权证投资明细

本基金本报告期末未持有权证。

8.10 报告期末本基金投资的股指期货交易情况说明

本基金本报告期末未持有股指期货。报告期内，本基金未参与股指期货交易。

8.11 报告期末本基金投资的国债期货交易情况说明

本基金本报告期末未持有国债期货。报告期内，本基金未参与国债期货交易。

8.12 投资组合报告附注

8.12.1 本基金投资的前十名证券的发行主体本期受到调查以及处罚的情况的说明

报告期内本基金投资的前十名证券的发行主体未被监管部门立案调查，在本报告编制日前一年内本基金投资的前十名证券的发行主体未受到公开谴责、处罚。

8.12.2 基金投资的前十名股票超出基金合同规定的备选股票库情况的说明

本基金投资的前十名股票中，未发生超出基金合同规定的备选股票库的情况。

8.12.3 期末其他各项资产构成

单位：人民币元

序号	名称	金额
1	存出保证金	47,704.80
2	应收证券清算款	1,250,262.55
3	应收股利	-
4	应收利息	132,123.25
5	应收申购款	-
6	其他应收款	-
7	待摊费用	-
8	其他	-
9	合计	1,430,090.60

8.12.4 期末持有的处于转股期的可转换债券明细

本基金本报告期末未持有处于转股期的可转换债券。

8.12.5 期末前十名股票中存在流通受限情况的说明

本基金本报告期末前十名股票中不存在流通受限情况。

8.12.6 投资组合报告附注的其他文字描述部分

由于四舍五入的原因，分项之和与合计项之间可能存在尾差。

§ 9 基金份额持有人信息（转型后）

9.1 期末基金份额持有人户数及持有人结构

份额单位：份

持有人户数 (户)	户均持有的 基金份额	持有人结构			
		机构投资者		个人投资者	
		持有份额	占总份 额比例	持有份额	占总份 额比例
2,474	29,227.86	15,586,981.00	21.56%	56,722,748.56	78.44%

9.2 期末上市基金前十名持有人

序号	持有人名称	持有份额（份）	占上市总份额 比例
1	陈少萍	1,435,100.00	5.77%
2	马忠民	910,000.00	3.66%
3	祝洪博	900,000.00	3.62%
4	马伟	826,120.00	3.32%
5	山东金都百货股份有限公司	822,994.00	3.31%
6	宋景娟	822,994.00	3.31%
7	张红	650,000.00	2.61%
8	张杰	537,500.00	2.16%
9	沈牧	501,009.00	2.02%
10	李平	471,400.00	1.90%

注：以上持有人为场内持有人。

9.3 期末基金管理人的从业人员持有本基金的情况

项目	持有份额总数（份）	占基金总份额比例
基金管理人所有从业人员 持有本基金	544.44	0.0008%

9.4 期末基金管理人的从业人员持有本开放式基金份额总量区间的情况

项目	持有基金份额总量的数量区间（万份）
本公司高级管理人员、基金投资和研 究部门负责人持有本开放式基金	0
本基金基金经理持有本开放式基金	0

§ 9 基金份额持有人信息（转型前）

9.1 期末基金份额持有人户数及持有人结构

份额单位：份

持有人户数 (户)	户均持有的 基金份额	持有人结构			
		机构投资者		个人投资者	
		持有份额	占总份 额比例	持有份额	占总份 额比例
3,771	95,517.49	196,424,205.98	54.53%	163,772,250.68	45.47%

9.2 期末上市基金前十名持有人

序号	持有人名称	持有份额（份）	占上市总份额 比例
1	伦敦市投资管理有限公司—客户资金	49,381,715.00	22.24%
2	上海铂绅投资中心（有限合伙）—铂绅十三号证券投资私募基金	17,531,969.00	7.90%
3	上海铂绅投资中心（有限合伙）—铂绅七号证券投资私募基金	13,680,383.00	6.16%
4	上海铂绅投资中心（有限合伙）—铂绅六号证券投资私募基金	13,406,630.00	6.04%
5	上海铂绅投资中心（有限合伙）—铂绅四号证券投资基金（私募）	13,224,694.00	5.96%
6	李忠耀	7,738,900.00	3.49%
7	陈建燕	5,906,019.00	2.66%
8	张海涛	5,400,835.00	2.43%
9	上海铂绅投资中心（有限合伙）—铂绅十一号证券投资私募基金	5,399,973.00	2.43%
10	上海铂绅投资中心（有限合伙）—铂绅十四号证券投资私募基金	5,176,148.00	2.33%

注：以上持有人为场内持有人。

9.3 期末基金管理人的从业人员持有本基金的情况

项目	持有份额总数（份）	占基金总份额比例
基金管理人所有从业人员持有本基金	1,000.48	0.0003%

9.4 期末基金管理人的从业人员持有本开放式基金份额总量区间的情况

项目	持有基金份额总量的数量区间（万份）
本公司高级管理人员、基金投资和研究部门负责人持有本开放式基金	0
本基金基金经理持有本开放式基金	0

§ 10 开放式基金份额变动(转型后)

单位：份

基金合同生效日基金份额总额	360,196,456.66
本报告期期初基金份额总额	-
基金合同生效日起至报告期期末基金总申购份额	2,192,908.38
减:基金合同生效日起至报告期期末基金总赎回份额	290,079,635.48
基金合同生效日起至报告期期末基金拆分变动份额（份额减少以“-”填列）	-
本报告期期末基金份额总额	72,309,729.56

§ 10 开放式基金份额变动(转型前)

单位：份

基金合同生效日基金份额总额	360,234,916.74
本报告期期初基金份额总额	360,196,456.66
本报告期基金总申购份额	-
减:本报告期基金总赎回份额	-
本报告期基金拆分变动份额（份额减少以“-”填列）	-
本报告期期末基金份额总额	360,196,456.66

§ 11 重大事件揭示

11.1 基金份额持有人大会决议

报告期内，本基金未召开基金份额持有人大会。

11.2 基金管理人、基金托管人的专门基金托管部门的重大人事变动

一、本报告期基金管理人重大人事变动：

1、本报告期内，经公司第二届董事会 2020 年第三次会议审议通过，同意吴强先生辞去公司董事长职务，由总经理卢伟忠先生临时代为履行公司董事长职务。经公司第三届董事会 2020 年第一次会议审议通过，选举王彦斌先生担任公司董事长职务。自新任董事长任职之日起，总经理卢伟忠先生不再代行董事长职务。

2、本报告期内，根据《九泰基金管理有限公司章程》的有关规定，经公司 2020 年第一次股东会审议通过，聘任刘靖先生担任公司非独立董事，吴刚先生、吴强先生不再担任公司非独立董事。

3、本报告期内，公司第二届董事会任期届满，根据《九泰基金管理有限公司章程》的规定，经公司 2020 年第二次股东会会议审议通过，选举产生公司第三届董事会成员，共 6 名董事：王彦斌先生、刘靖先生、卢伟忠先生、徐艳女士、陈耿先生、袁小文女士。其中徐艳、陈耿、袁小文为独立董事，王彦斌先生为新任董事。

以上变更事项已向监管部门备案。

二、本报告期托管人的专门基金托管部门重大人事变动：

基金托管人于 2020 年 9 月 16 日发布《中国银河证券股份有限公司托管部负责人变更公告》，陈秀清自 2020 年 9 月 14 日起担任托管部门负责人。

11.3 涉及基金管理人、基金财产、基金托管业务的诉讼

本报告期内无涉及本基金管理人、基金财产、基金托管业务的诉讼。

11.4 基金投资策略的改变

在 2020 年 8 月 14 日转型之前，本基金通过对宏观经济，行业分析轮动效应与定向增发项目优势的深入研究的基础上，利用定向增发项目的事件性特征与折价优势，优选能够改善、提升企业基本面与经营状况的定向增发股票进行投资。将定向增发改善企业基本面与产业结构作为投资主线，形成以定向增发为核心的投资策略。主要投资策略包括大类资产配置策略，定向增发股票投资策略，债券投资策略，资产支持证券投资策略，中小企业私募债券投资策略，权证投资策略，

股指期货的投资策略等。

在 2020 年 8 月 14 日转型之后，本基金在积极把握宏观经济周期、证券市场变化以及证券市场参与各方行为逻辑的基础上，深入挖掘可能对行业或公司的当前或未来价值产生重大影响的事件，将事件性因素作为投资的主线，形成以事件驱动为核心的投资策略。主要投资策略包括大类资产配置策略，股票投资策略，债券投资策略，资产支持证券投资策略，权证投资策略，股指期货的投资策略等。

11.5 为基金进行审计的会计师事务所情况

本基金本报告期应支付给德勤华永会计师事务所（特殊普通合伙）审计费用 50,000.00 元。截至本报告期末，该会计师事务所已向本基金提供 6 年的审计服务。

11.6 管理人、托管人及其高级管理人员受稽查或处罚等情况

1、本报告期内，基金管理人收到监管机构责令我司改正、改正期间暂停私募资产管理业务的措施，并对相关责任人采取了行政监管措施。对此公司高度重视，对公司内部控制和风险管理工作进行了全面梳理，彻底排查业务中存在的风险隐患，及时制定了整改方案并落实，进而提升了公司内部控制和风险管理的能力。除上述情况外，本报告期内，基金管理人及其高级管理人员未受稽查或处罚。

2、本报告期内，基金托管人受稽查或处罚情况如下：

（1）基金托管人收到北京证监局下发的《关于对中国银河证券股份有限公司采取责令改正行政监管措施的决定》（〔2020〕64 号）

2020 年 4 月 22 日，北京证监局向公司下发《关于对中国银河证券股份有限公司采取责令改正行政监管措施的决定》（〔2020〕64 号），针对公司持有一种非权益类证券超规模；作为私募股权投资基金托管人，根据基金管理人提供的单方说明变更收款账户，将基金财产划至管理人账户等行为出具行政监管处罚措施，责令公司限期改正，要求公司完善内部控制，加强风险控制指标监控，及时发现并报告相关情况；作为私募股权投资基金托管人，尽职履责，切实履行义务，并于收到决定书之日起 30 日内向北京证监局提交书面整改报告。

对于上述事项，公司高度重视并责成相关部门全面、深入查找分析问题根源，采取了有效、有针对性的整改措施，进一步加强风险控制指标监控工作，做好相关系统的升级完善，加强对风险控制指标的跨部门协同管理，并采取有效措施建立长效机制；进一步加强托管业务管理流程，完成对非标产品划款审批流程和合同范本的修订工作，完善对管理人和产品的引入尽调及评审的相关流程，从源头上杜绝私募股权基金托管的风险。公司于 2020 年 5 月 22 日向北京证监局报送了《公司就〈关于对中国银河证券股份有限公司采取责令改正措施的决定〉整改情况的报告》。

(2) 基金托管人收到北京证监局下发的《关于对中国银河证券股份有限公司采取责令改正行政监管措施的决定》（〔2020〕169号）

2020年12月7日，北京证监局向公司下发《关于对中国银河证券股份有限公司采取责令改正行政监管措施的决定》（〔2020〕169号），针对公司作为公募基金托管人，未对个别基金的投资范围和投资比例进行设置和有效监督等行为出具行政监管处罚措施，责令公司限期改正。

公司对此事项高度重视，采取有效措施积极整改。公司完善了相关业务监控流程，强化职责履行，优化管理模式，健全风控机制等措施，防范类似事项再次发生。同时，公司对相关责任人员进行问责处理。

11.7 基金租用证券公司交易单元的有关情况（转型后）

11.7.1 基金租用证券公司交易单元进行股票投资及佣金支付情况

金额单位：人民币元

券商名称	交易单元数量	股票交易		应支付该券商的佣金		备注
		成交金额	占当期股票成交总额的比例	佣金	占当期佣金总量的比例	
国信证券	2	348,109,639.34	100.00%	324,280.86	100.00%	-

注：1、本基金管理人负责选择证券经营机构，租用其交易单元作为本基金的交易单元。基金交易单元的选择标准如下：

- (1) 券商经纪人经营行为规范、风险管理健全，在业内有较好的声誉；
- (2) 具备高效、安全的通讯条件，交易设施满足基金进行证券交易的需要；
- (3) 券商经纪人具有较强的研究支持能力：能及时、全面、定期向基金管理人提供高质量的关于宏观、行业及市场走向、个股分析报告及丰富全面的信息咨询服务；有很强的行业分析能力，能根据基金管理人所管理基金的特定要求，提供专门研究报告。

2、本公司租用券商交易单元的程序

基金管理人根据以上标准对不同券商经纪人进行考察、选择和确定，选定的经纪人名单经公募基金业务投资决策委员会审批，同意后与被选择的证券经营机构签订相关协议。基金管理人与被选择的券商经纪人在签订协议时，要明确签定协议双方的公司名称、协议有效期、佣金率、双方的权利义务等。

3、报告期内租用证券公司交易单元的变更情况：

- (1) 本基金报告期内新增租用交易单元情况：无。
- (2) 本基金报告期内停止租用交易单元情况：无。

11.7.2 基金租用证券公司交易单元进行其他证券投资的情况

金额单位：人民币元

券商名称	债券交易		债券回购交易		权证交易	
	成交金额	占当期债券成交总额的比例	成交金额	占当期债券回购成交总额的比例	成交金额	占当期权证成交总额的比例
国信证券	-	-	35,000,000.00	100.00%	-	-

11.7 基金租用证券公司交易单元的有关情况（转型前）**11.7.1 基金租用证券公司交易单元进行股票投资及佣金支付情况**

金额单位：人民币元

券商名称	交易单元数量	股票交易		应支付该券商的佣金		备注
		成交金额	占当期股票成交总额的比例	佣金	占当期佣金总量的比例	
国信证券	2	188,456,656.64	100.00%	175,512.26	100.00%	-

注：1、本基金管理人负责选择证券经营机构，租用其交易单元作为本基金的交易单元。基金交易单元的选择标准如下：

- （1）券商经纪人经营行为规范、风险管理健全，在业内有较好的声誉；
- （2）具备高效、安全的通讯条件，交易设施满足基金进行证券交易的需要；
- （3）券商经纪人具有较强的研究支持能力：能及时、全面、定期向基金管理人提供高质量的关于宏观、行业及市场走向、个股分析的报告及丰富全面的信息咨询服务；有很强的行业分析能力，能根据基金管理人所管理基金的特定要求，提供专门研究报告。

2、本公司租用券商交易单元的程序

基金管理人根据以上标准对不同券商经纪人进行考察、选择和确定，选定的经纪人名单经公募基金业务投资决策委员会审批，同意后与被选择的证券经营机构签订相关协议。基金管理人与被选择的券商经纪人在签订协议时，要明确签定协议双方的公司名称、协议有效期、佣金率、双方的权利义务等。

3、报告期内租用证券公司交易单元的变更情况：

- （1）本基金报告期内新增租用交易单元情况：无。
- （2）本基金报告期内停止租用交易单元情况：无。

11.7.2 基金租用证券公司交易单元进行其他证券投资的情况

金额单位：人民币元

券商名称	债券交易		债券回购交易		权证交易	
	成交金额	占当期债券成交总额的比例	成交金额	占当期债券回购成交总额的比例	成交金额	占当期权证成交总额的比例
国信证券	-	-	120,000,000.00	100.00%	-	-

11.9 其他重大事件（转型后）

序号	公告事项	法定披露方式	法定披露日期
1	九泰锐智定增灵活配置混合型证券投资基金转为上市开放式基金（LOF）及基金名称变更的公告	证监会规定报刊和规定网站	2020年8月14日
2	九泰锐智事件驱动灵活配置混合型证券投资基金（LOF）基金合同	规定网站	2020年8月14日
3	九泰锐智事件驱动灵活配置混合型证券投资基金（LOF）托管协议	规定网站	2020年8月14日
4	九泰锐智事件驱动灵活配置混合型证券投资基金（LOF）招募说明书更新	规定网站	2020年8月14日
5	九泰锐智事件驱动灵活配置混合型证券投资基金（LOF）招募说明书更新摘要	证监会规定报刊和规定网站	2020年8月14日
6	九泰锐智事件驱动灵活配置混合型证券投资基金（LOF）开放日常申购、赎回、定期定额投资业务的公告	证监会规定报刊和规定网站	2020年8月14日
7	九泰基金管理有限公司办公地	证监会规定报刊和	2020年8月17日

	址变更的公告	规定网站	
8	九泰基金管理有限公司关于子公司九泰基金销售（北京）有限公司办公地址变更的公告	证监会规定报刊和 规定网站	2020 年 8 月 22 日
9	九泰基金管理有限公司更正公告	证监会规定报刊和 规定网站	2020 年 8 月 27 日
10	九泰基金管理有限公司旗下基金 2020 年中期报告提示性公告	规定报刊	2020 年 8 月 31 日
11	九泰锐智定增灵活配置混合型证券投资基金 2020 年中期报告	规定网站	2020 年 8 月 31 日
12	九泰基金管理有限公司关于传真号码变更的公告	证监会规定报刊和 规定网站	2020 年 9 月 1 日
13	九泰锐智事件驱动灵活配置混合型证券投资基金（LOF）基金产品资料概要（更新）	规定网站	2020 年 9 月 1 日
14	九泰基金管理有限公司关于深圳分公司负责人变更的公告	证监会规定报刊和 规定网站	2020 年 9 月 12 日
15	九泰基金管理有限公司旗下基金 2020 年第 3 季度报告提示性公告	规定报刊	2020 年 10 月 28 日
16	九泰锐智事件驱动灵活配置混合型证券投资基金（LOF）2020 年第 3 季度报告	规定网站	2020 年 10 月 28 日
17	九泰基金管理有限公司关于终止大泰金石基金销售有限公司办理旗下基金相关销售业务的公告	证监会规定报刊和 规定网站	2020 年 11 月 13 日

18	九泰基金管理有限公司关于暂停成都华羿恒信基金销售有限公司办理旗下基金相关销售业务的公告	证监会规定报刊和 规定网站	2020 年 11 月 16 日
19	九泰基金管理有限公司关于暂停使用招商银行快捷支付办理直销网上交易部分业务的公告	证监会规定报刊和 规定网站	2020 年 12 月 9 日
20	九泰基金管理有限公司关于旗下九泰锐智事件驱动灵活配置混合证券投资基金（LOF）关联交易的公告	证监会规定报刊和 规定网站	2020 年 12 月 16 日
21	九泰基金管理有限公司关于终止北京电盈基金销售有限公司办理旗下基金相关销售业务的公告	证监会规定报刊和 规定网站	2020 年 12 月 16 日
22	九泰基金管理有限公司关于终止深圳盈信基金销售有限公司等四家公司办理旗下基金相关销售业务的公告	证监会规定报刊和 规定网站	2020 年 12 月 21 日
23	九泰锐智事件驱动灵活配置混合型证券投资基金（LOF）暂停大额申购（含定期定额投资）业务的公告	证监会规定报刊和 规定网站	2020 年 12 月 30 日
24	九泰锐智事件驱动灵活配置混合型证券投资基金（LOF）分红公告	证监会规定报刊和 规定网站	2020 年 12 月 31 日
25	九泰基金管理有限公司关于提请投资者及时更新相关信息的公告	证监会规定报刊和 规定网站	2020 年 12 月 31 日

11.9 其他重大事件（转型前）

序号	公告事项	法定披露方式	法定披露日期
1	九泰基金管理有限公司根据《公开募集证券投资基金信息披露管理办法》修改旗下 13 只公募基金基金合同及托管协议有关条款并更新招募说明书及摘要的公告	证监会规定报刊和规定网站	2020 年 1 月 17 日
2	九泰锐智定增灵活配置混合型证券投资基金基金合同	规定网站	2020 年 1 月 17 日
3	九泰锐智定增灵活配置混合型证券投资基金托管协议	规定网站	2020 年 1 月 17 日
4	九泰锐智定增灵活配置混合型证券投资基金招募说明书更新	规定网站	2020 年 1 月 17 日
5	九泰锐智定增灵活配置混合型证券投资基金招募说明书更新摘要	证监会规定报刊和规定网站	2020 年 1 月 17 日
6	九泰锐智定增灵活配置混合型证券投资基金 2019 年第 4 季度报告	规定网站	2020 年 1 月 21 日
7	九泰基金管理有限公司旗下全部基金季度报告提示性公告	规定报刊	2020 年 1 月 21 日
8	九泰基金管理有限公司关于调整旗下基金 2020 年春节假期清算交收安排及申购赎回等交易业务的提示性公告	证监会规定报刊和规定网站	2020 年 1 月 31 日
9	九泰基金管理有限公司关于总经理代为履行董事长职务的公告	证监会规定报刊和规定网站	2020 年 2 月 8 日
10	九泰基金管理有限公司关于董事变更的公告	证监会规定报刊和规定网站	2020 年 2 月 11 日
11	九泰基金管理有限公司关于推迟披露旗下公募基金 2019 年年度报告的公告	证监会规定报刊和规定网站	2020 年 3 月 26 日
12	九泰基金管理有限公司关于旗下部分基金参与销售机构申购费率优惠活动的公告	证监会规定报刊和规定网站	2020 年 4 月 9 日
13	九泰锐智定增灵活配置混合型证券投资基金 2019 年年度报告	规定网站	2020 年 4 月 20 日
14	九泰基金管理有限公司旗下全部基金 2019 年年度报告提示性公告	规定报刊	2020 年 4 月 20 日
15	九泰锐智定增灵活配置混合型	规定网站	2020 年 4 月 22 日

	证券投资基金2020年第1季度报告		
16	九泰基金管理有限公司旗下全部基金2020年第1季度报告提示性公告	规定报刊	2020年4月22日
17	九泰基金管理有限公司关于包商银行股份有限公司转让相关业务的提示性公告	证监会规定报刊和规定网站	2020年6月6日
18	九泰基金管理有限公司关于提请投资者及时更新身份信息的公告	证监会规定报刊和规定网站	2020年6月30日
19	九泰锐智定增灵活配置混合型证券投资基金转为上市开放式基金（LOF）及基金名称变更的提示性公告	证监会规定报刊和规定网站	2020年7月10日
20	九泰基金管理有限公司旗下基金2020年第2季度报告提示性公告	规定报刊	2020年7月21日
21	九泰锐智定增灵活配置混合型证券投资基金2020年第2季度报告	规定网站	2020年7月21日
22	关于电子直销平台增加招商银行快捷支付业务及参与费率优惠活动的公告	证监会规定报刊和规定网站	2020年7月29日
23	九泰基金管理有限公司关于高级管理人员变更公告	证监会规定报刊和规定网站	2020年8月8日
24	九泰基金管理有限公司关于董事会成员换届的公告	证监会规定报刊和规定网站	2020年8月8日

§ 12 影响投资者决策的其他重要信息

12.1 报告期内单一投资者持有基金份额比例达到或超过 20%的情况

投资者类别	报告期内持有基金份额变化情况					报告期末持有基金情况	
	序号	持有基金份额比例达到或者超过 20%的时间区间	期初份额	申购份额	赎回份额	持有份额	份额占比
产品	1	20200818 至 20201119 、 20201124 至 20201126	49,381,715.00	0.00	49,381,715.00	0.00	0.00%

产品特有风险

1、净值大幅波动的风险

由于本基金份额净值的计算保留到小数点后 3 位，小数点后第 4 位四舍五入，由此产生的收益或损失由基金财产承担。因此当投资者大额赎回时，有可能导致基金份额净值大幅波动，剩余的持有人存在大幅亏损的风险。

2、出现巨额赎回的风险

当投资者在开放日大额赎回时可能导致本基金发生巨额赎回，当基金出现巨额赎回时，根据基金当时资产组合状况，基金管理人有可能对部分赎回申请延期办理或对已确认的赎回进行部分延期支付。在单个基金份额持有人的赎回申请超过基金总份额 40%以上的情形下，基金管理人可以对该单个基金份额持有人超过前述约定比例的赎回申请实施延期办理。其他投资者的小额赎回申请也可能面临部分延期办理的风险或对已确认的赎回进行部分延期支付的风险。当连续 2 个开放日以上（含本数）发生巨额赎回，本基金管理人有可能暂停接受赎回申请，已接受的赎回申请可以延缓支付赎回款项，但不得超过 20 个工作日。投资者可能面临赎回申请无法确认或者无法及时收到赎回款项的风险。

3、基金规模过小的风险

根据基金合同的约定，基金合同生效后，连续 20 个工作日出现基金份额持有人数量不满 200 人或者基金资产净值低于 5,000 万元情形的，基金管理人应当在定期报告中予以披露；连续 60 个工作日出现前述情形的，基金管理人应当向中国证监会报告并提出解决方案，如转换运作方式、与其他基金合并或者终止基金合同等，并召开基金份额持有人大会进行表决。投资者在开放日大额赎回后，可能出现本基金的基金份额持有人数量连续 60 个工作日不满 200 人或本基金的基金资产净值连续 60 个工作日低于 5,000 万元情形，届时本基金存在转换运作方式、与其他基金合并或者终止基金合同的风险。

注：上表期初份额为转型后 2020 年 8 月 14 日的份额，该产品投资者 20200818 至 20201119 期间场内账户及场外账户合并计算持有基金份额比例超过 20%，于 20201119 将场内账户全部份额转托管至场外账户，并在 20201120、20201127、20201204、20201211 期间分别提交并确认了 4 次场外份额的赎回申请，其中 20201124 至 20201126 期间持有基金份额比例超过 20%，场外份额截至报告期末份额占比为 0.00%。

12.2 影响投资者决策的其他重要信息

1、2020 年 8 月 14 日，九泰锐智定增灵活配置混合型证券投资基金按照基金合同约定自动

转型为上市开放式基金（LOF），基金名称变更为“九泰锐智事件驱动灵活配置混合型证券投资基金（LOF）”，接受场内、场外申购与赎回等业务，并继续上市交易。基金合同的部分内容根据转型需要、新生效的法律法规等做了修改，相关修改属于由“本基金自基金合同生效后第五个年度对日起，满足基金合同约定的存续条件，本基金无需召开基金份额持有人大会，自动转换为契约型上市开放式基金（LOF）”所做相应修改，对基金份额持有人利益无实质性不利影响，本次修改不涉及基金合同当事人权利义务关系发生变化，无需召开基金份额持有人大会。

2、2020 年 12 月 31 日，九泰锐智事件驱动灵活配置混合型证券投资基金（LOF）就 2020 年度第一次分红事项进行公告，每 10 份基金份额分红 2.1 元。场内份额于 2021 年 1 月 8 日发放红利，场外份额于 2021 年 1 月 7 日发放红利。

§ 13 备查文件目录

13.1 备查文件目录

- 1、中国证监会准予基金注册的文件；
- 2、基金合同；
- 3、托管协议；
- 4、基金管理人业务资格批件、营业执照；
- 5、基金托管人业务资格批件、营业执照；
- 6、中国证监会要求的其他文件。

13.2 存放地点

《基金合同》、《托管协议》存放在基金管理人和基金托管人处；其余备查文件存放在基金管理人处。

13.3 查阅方式

投资者可在营业时间免费到存放地点查阅，也可在本基金管理人的网站进行查阅，网址为 www.jtamc.com。

九泰基金管理有限公司

2021年3月31日