

银华深证 100 指数证券投资基金（LOF） 2021 年第 1 季度报告

2021 年 3 月 31 日

基金管理人：银华基金管理股份有限公司

基金托管人：中国民生银行股份有限公司

报告送出日期：2021 年 4 月 21 日

§ 1 重要提示

基金管理人的董事会及董事保证本报告所载资料不存在虚假记载、误导性陈述或重大遗漏，并对其内容的真实性、准确性和完整性承担个别及连带责任。

基金托管人中国民生银行股份有限公司根据本基金合同规定，于 2021 年 4 月 19 日复核了本报告中的财务指标、净值表现和投资组合报告等内容，保证复核内容不存在虚假记载、误导性陈述或者重大遗漏。

基金管理人承诺以诚实信用、勤勉尽责的原则管理和运用基金资产，但不保证基金一定盈利。

基金的过往业绩并不代表其未来表现。投资有风险，投资者在作出投资决策前应仔细阅读本基金的招募说明书。

本报告中财务资料未经审计。

本报告期自 2021 年 1 月 1 日起至 3 月 31 日止。

§ 2 基金产品概况

基金简称	银华深证 100 指数
场内简称	银华 100
交易代码	161812
基金运作方式	契约型开放式
基金合同生效日	2021 年 1 月 1 日
报告期末基金份额总额	549,672,521.37 份
投资目标	本基金运用指数化投资方式，力争将本基金的净值增长率与业绩比较基准之间的日均跟踪偏离度的绝对值控制在 0.35% 以内，年跟踪误差控制在 4% 以内，以实现深证 100 指数的有效跟踪，分享中国经济的持续、稳定增长的成果，实现基金资产的长期增值。
投资策略	本基金采用完全复制法，按照成份股在深证 100 指数中的组成及其基准权重构建股票投资组合，以拟合、跟踪深证 100 指数的收益表现，并根据标的指数成份股及其权重的变动而进行相应调整。 本基金投资于股票的资产占基金资产的比例为 90%—95%，其中投资于深证 100 指数成份股和备选成份股的资产不低于股票资产的 90%。现金、债券资产及中国证监会允许基金投资的其他证券品种占基金资产比例为 5%—10%（其中权证资产占基金资产比例为 0—3%，现金或者到期日在一年以内的政府债券不低于基金资产净值 5%）。其中，现金不包括结算备付金、存出保证金、应收申购款等。
业绩比较基准	$95\% \times \text{深证 100 价格指数收益率} + 5\% \times \text{商业银行活期存款利率（税后）}$

风险收益特征	本基金为完全复制指数的股票型基金，其预期风险和预期收益高于货币市场基金、债券型基金。本基金为指数型基金，具有与标的指数相似的风险收益特征。
基金管理人	银华基金管理股份有限公司
基金托管人	中国民生银行股份有限公司

§ 3 主要财务指标和基金净值表现

3.1 主要财务指标

单位：人民币元

主要财务指标	报告期（2021年1月1日—2021年3月31日）
1. 本期已实现收益	535,462,868.17
2. 本期利润	30,183,580.42
3. 加权平均基金份额本期利润	0.0366
4. 期末基金资产净值	789,414,822.28
5. 期末基金份额净值	1.436

注：1、本期已实现收益指基金本期利息收入、投资收益、其他收入（不含公允价值变动收益）扣除相关费用后的余额，本期利润为本期已实现收益加上本期公允价值变动收益。

2、上述本基金业绩指标不包括持有人交易基金的各项费用，例如：基金的申购、赎回费等，计入费用后实际收益水平要低于所列数字。

3.2 基金净值表现

3.2.1 基金份额净值增长率及其与同期业绩比较基准收益率的比较

阶段	净值增长率 ①	净值增长率标 准差②	业绩比较基 准收益率③	业绩比较基 准收益率标 准差④	①—③	②—④
自基金合同 生效起至今	-7.59%	2.18%	-4.58%	1.99%	-3.01%	0.19%

3.2.2 自基金合同生效以来基金累计净值增长率变动及其与同期业绩比较基准收益率变动的比较

基金份额累计净值增长率与同期业绩比较基准收益率的历史走势对比图

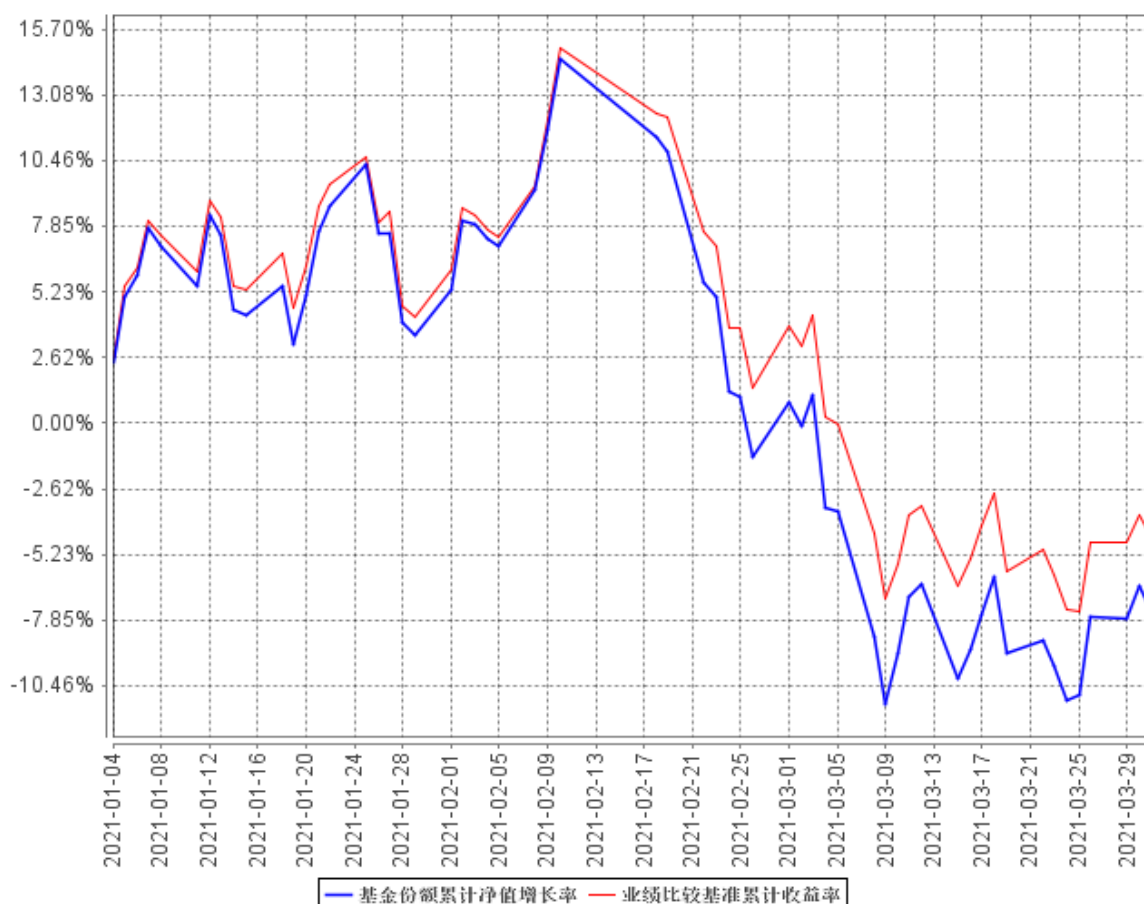

注：本基金合同生效日期为 2021 年 1 月 1 日，自基金合同生效日起到本报告期末不满一年，按基金合同的规定，本基金自基金合同生效起六个月为建仓期，建仓期结束时各项资产配置比例应当符合基金合同约定。

§ 4 管理人报告

4.1 基金经理（或基金经理小组）简介

姓名	职务	任本基金的基金经理期限		证券从业年限	说明
		任职日期	离任日期		
周毅先生	本基金的基金经理、公司副总经理、境外	2021 年 1 月 1 日	-	21.5 年	硕士学位。曾先后担任美国普华永道金融服务部经理、巴克莱银行量化分析部副总裁及巴克莱亚太有限公司副董事等职。2009 年 9 月加盟银华基金

	投资部总监、量化投资部总监及量化投资总监。				管理有限公司，2010 年 5 月 7 日至 2020 年 12 月 31 日担任银华深证 100 指数分级证券投资基金基金经理，2010 年 6 月 21 日至 2011 年 12 月 6 日期间兼任银华沪深 300 指数证券投资基金（LOF）基金经理，2010 年 8 月 5 日至 2012 年 3 月 27 日期间兼任银华全球核心优选证券投资基金基金经理，2010 年 12 月 6 日至 2012 年 11 月 7 日期间兼任银华抗通胀主题证券投资基金（LOF）基金经理，2013 年 11 月 5 日至 2019 年 9 月 26 日兼任银华中证 800 等权重指数增强分级证券投资基金基金经理，自 2021 年 1 月 1 日起兼任银华深证 100 指数证券投资基金（LOF）基金经理。具有从业资格。国籍：美国。
张凯先生	本基金的基金经理	2021 年 1 月 1 日	-	11.5 年	硕士学位。毕业于清华大学。2009 年 7 月加盟银华基金管理有限公司，曾担任公司量化投资部金融工程助理分析师及基金经理助理职务，自 2012 年 11 月 14 日至 2020 年 11 月 25 日担任银华中证等权重 90 指数分级证券投资基金基金经理，自 2013 年 11 月 5 日至 2019 年 9 月 26 日兼任银华中证 800 等权重指数增强分级证券投资基金基金经理，自 2016 年 1 月 14 日至 2018 年 4 月 2 日兼任银华全球核心优选证券投资基金基金经理，自 2016 年 4 月 7 日起兼任银华大数据灵活配置定期开放混合型发起式证券投资基金基金经理，自 2016 年 4 月 25 日至 2018 年 11 月 30 日兼任银华量化智慧动力灵活配置混合型证券投资基金基金经理，自 2018 年 3 月 7 日至 2020 年 11 月 29 日兼任银华沪深 300 指数分级证券投资基金基金经理，自 2019 年 6 月 28 日起兼

					任银华深证 100 交易型开放式指数证券投资基金基金经理，自 2019 年 8 月 29 日至 2020 年 12 月 31 日兼任银华深证 100 指数分级证券投资基金基金经理，自 2019 年 12 月 6 日起兼任银华巨潮小盘价值交易型开放式指数证券投资基金基金经理，自 2020 年 11 月 26 日起兼任银华中证等权重 90 指数证券投资基金（LOF）基金经理，自 2020 年 11 月 30 日起兼任银华沪深 300 指数证券投资基金（LOF）基金经理，自 2021 年 1 月 1 日起兼任银华深证 100 指数证券投资基金（LOF）基金经理，自 2021 年 2 月 3 日起兼任银华巨潮小盘价值交易型开放式指数证券投资基金发起式联接基金基金经理。具有从业资格。国籍：中国。
--	--	--	--	--	---

注：1、此处的任职日期和离任日期均指基金合同生效日或公司作出决定之日。

2、证券从业的含义遵从行业协会《证券业从业人员资格管理办法》的相关规定。

4.2 管理人对报告期内本基金运作合规守信情况的说明

本基金管理人在本报告期内严格遵守《中华人民共和国证券法》、《中华人民共和国证券投资基金法》、《公开募集证券投资基金运作管理办法》及其各项实施准则、《银华深证 100 指数证券投资基金（LOF）基金合同》和其他有关法律法规的规定，本着诚实信用、勤勉尽责的原则管理和运用基金资产，在严格控制风险的基础上，为基金份额持有人谋求最大利益，无损害基金份额持有人利益的行为。本基金无违法、违规行为。本基金投资组合符合有关法规及基金合同的约定。

4.3 公平交易专项说明

4.3.1 公平交易制度的执行情况

本基金管理人根据中国证监会颁布的《证券投资基金管理公司公平交易制度指导意见》，制定了《公平交易制度》和《公平交易执行制度》等，并建立了健全有效的公平交易执行体系，保证公平对待旗下的每一个投资组合。

在投资决策环节，本基金管理人构建了统一的研究平台，为旗下所有投资组合公平地提供研究支持。同时，在投资决策过程中，各基金经理、投资经理严格遵守本基金管理人的各项投资管

理制度和投资授权制度，保证各投资组合的独立投资决策机制。

在交易执行环节，本基金管理人实行集中交易制度，按照“时间优先、价格优先、比例分配、综合平衡”的原则，确保各投资组合享有公平的交易执行机会。

在事后监控环节，本基金管理人定期对股票交易情况进行分析，并出具公平交易执行情况分析报告；另外，本基金管理人还对公平交易制度的遵守和相关业务流程的执行情况进行定期和不定期的检查，并对发现的问题进行及时报告。

综上所述，本基金管理人在本报告期内严格执行了公平交易制度的相关规定。

4.3.2 异常交易行为的专项说明

本报告期内，本基金未发现存在可能导致不公平交易和利益输送的异常交易行为。

本报告期内，本基金管理人所有投资组合参与的交易所公开竞价同日反向交易成交较少的单边交易量超过该证券当日成交量的 5% 的情况有 1 次，原因是量化投资组合投资策略需要，未导致不公平交易和利益输送。

4.4 报告期内基金投资策略和运作分析

在报告期内，我们积极改进自行开发的量化投资管理系统，采用系统管理和人工管理相结合的方式处理基金日常运作中所碰到的申购赎回处理、结构配比较验、风险优化等一系列事件。尽管报告期间本基金多次发生大额申购赎回，我们仍将跟踪误差控制在合理水平。

2021 年一季度中，随着疫苗接种逐步铺开，新冠疫情的阴影正在全球范围内逐步减弱。国内方面，春节期间的人口流动没有产生新的疫情反复，疫情防控依然维持在良好水平；国外方面，随着疫苗产能逐步上升，接种覆盖率增加，疫情扩散程度得到了较好的控制。在此背景下，全球经济复苏的预期有所上升，这在利率、贵金属等资产价格的波动上有所反应。这种波动也反过来对权益市场的估值产生了一定的影响。A 股市场在一季度中波动加大，且风格呈现转换：大消费类行业出现调整，而周期资源类行业估值提升。行业层面，钢铁、电力及公用事业、银行等行业表现较好，国防军工、非银行金融、通信等行业表现落后。

展望二季度我们认为，疫情复苏的确定性将逐步增强，这对于市场的作用将是多方面的。一方面，复苏、通胀的预期提升，可能会对权益市场的估值逻辑产生影响，进而使市场的波动性增加；但另一方面，回归本源来看，需求的增加、全球经济逐步回归常态化，也将继续对产业链正常化、贸易出口正常化提供支撑。在这一背景下，A 股市场仍将持续出现机会。我们需要关注的风险点在于国际摩擦等黑天鹅事件。在此过程中，我们持续看好各行业龙头公司的超额收益。

4.5 报告期内基金的业绩表现

截至本报告期末本基金份额净值为 1.436 元；本报告期基金份额净值增长率为-7.59%，业绩比较基准收益率为-4.58%。

4.6 报告期内基金持有人数或基金资产净值预警说明

报告期内，本基金不存在连续二十个工作日基金份额持有人数量不满二百人或者基金资产净值低于五千万元的情形。

§ 5 投资组合报告

5.1 报告期末基金资产组合情况

序号	项目	金额（元）	占基金总资产的比例（%）
1	权益投资	741,155,773.44	92.59
	其中：股票	741,155,773.44	92.59
2	基金投资	-	-
3	固定收益投资	-	-
	其中：债券	-	-
	资产支持证券	-	-
4	贵金属投资	-	-
5	金融衍生品投资	-	-
6	买入返售金融资产	-	-
	其中：买断式回购的买入返售金融资产	-	-
7	银行存款和结算备付金合计	48,726,413.13	6.09
8	其他资产	10,613,400.03	1.33
9	合计	800,495,586.60	100.00

5.2 报告期末按行业分类的股票投资组合

5.2.1 报告期末指数投资按行业分类的境内股票投资组合

代码	行业类别	公允价值（元）	占基金资产净值比例（%）
A	农、林、牧、渔业	15,554,907.15	1.97
B	采矿业	-	-
C	制造业	555,861,982.57	70.41
D	电力、热力、燃气及水生产和供应业	193,449.44	0.02

E	建筑业	-	-
F	批发和零售业	1,022,710.00	0.13
G	交通运输、仓储和邮政业	16,684,843.50	2.11
H	住宿和餐饮业	-	-
I	信息传输、软件和信息技术服务业	17,487,887.17	2.22
J	金融业	52,796,658.61	6.69
K	房地产业	24,637,105.35	3.12
L	租赁和商务服务业	12,100,888.00	1.53
M	科学研究和技术服务业	9,088,316.18	1.15
N	水利、环境和公共设施管理业	-	-
O	居民服务、修理和其他服务业	-	-
P	教育	2,918,045.79	0.37
Q	卫生和社会工作	29,081,001.01	3.68
R	文化、体育和娱乐业	3,227,345.48	0.41
S	综合	-	-
	合计	740,655,140.25	93.82

5.2.2 报告期末积极投资按行业分类的境内股票投资组合

代码	行业类别	公允价值（元）	占基金资产净值比例（%）
A	农、林、牧、渔业	-	-
B	采矿业	-	-
C	制造业	475,795.41	0.06
D	电力、热力、燃气及水生产和供应业	-	-
E	建筑业	-	-
F	批发和零售业	7,674.06	0.00
G	交通运输、仓储和邮政业	-	-
H	住宿和餐饮业	-	-
I	信息传输、软件和信息技术服务业	-	-
J	金融业	-	-
K	房地产业	-	-
L	租赁和商务服务业	-	-
M	科学研究和技术服务业	-	-
N	水利、环境和公共设施管理业	17,163.72	0.00
O	居民服务、修理和其他服务业	-	-
P	教育	-	-
Q	卫生和社会工作	-	-
R	文化、体育和娱乐业	-	-

S	综合	-	-
	合计	500,633.19	0.06

5.2.3 报告期末按行业分类的港股通投资股票投资组合

注：本基金本报告期末未持有港股通股票投资。

5.3 报告期末按公允价值占基金资产净值比例大小排序的前十名股票投资明细

5.3.1 报告期末指数投资按公允价值占基金资产净值比例大小排序的前十名股票投资明细

序号	股票代码	股票名称	数量（股）	公允价值（元）	占基金资产净值比例（%）
1	000858	五粮液	208,364	55,837,384.72	7.07
2	300750	宁德时代	153,814	49,554,256.38	6.28
3	000333	美的集团	490,859	40,363,335.57	5.11
4	000568	泸州老窖	158,135	35,583,537.70	4.51
5	300760	迈瑞医疗	65,054	25,963,701.94	3.29
6	000002	万科 A	745,808	22,374,240.00	2.83
7	300124	汇川技术	237,151	20,278,782.01	2.57
8	300059	东方财富	742,905	20,251,590.30	2.57
9	000661	长春高新	43,863	19,858,095.99	2.52
10	002415	海康威视	321,004	17,944,123.60	2.27

5.3.2 报告期末积极投资按公允价值占基金资产净值比例大小排序的前五名股票投资明细

序号	股票代码	股票名称	数量（股）	公允价值（元）	占基金资产净值比例（%）
1	300956	英力股份	3,707	137,371.18	0.02
2	300957	贝泰妮	624	78,879.84	0.01
3	300963	中洲特材	2,830	34,327.90	0.00
4	300910	瑞丰新材	474	33,568.68	0.00
5	300966	共同药业	2,858	23,549.92	0.00

5.4 报告期末按债券品种分类的债券投资组合

注：本基金本报告期末未持有债券。

5.5 报告期末按公允价值占基金资产净值比例大小排序的前五名债券投资明细

注：本基金本报告期末未持有债券。

5.6 报告期末按公允价值占基金资产净值比例大小排序的前十名资产支持证券投资明细

注：本基金本报告期末未持有资产支持证券。

5.7 报告期末按公允价值占基金资产净值比例大小排序的前五名贵金属投资明细

注：本基金本报告期末未持有贵金属。

5.8 报告期末按公允价值占基金资产净值比例大小排序的前五名权证投资明细

注：本基金本报告期末未持有权证。

5.9 报告期末本基金投资的股指期货交易情况说明

注：本基金本报告期末未持有股指期货。

5.10 报告期末本基金投资的国债期货交易情况说明

注：本基金本报告期末未持有国债期货。

5.11 投资组合报告附注**5.11.1 本基金投资的前十名证券的发行主体本期受到调查以及处罚的情况的说明**

本基金投资的前十名证券的发行主体本期不存在被监管部门立案调查，或在报告编制日前一年内受到公开谴责、处罚的情形。

5.11.2 基金投资的前十名股票超出基金合同规定的备选股票库情况的说明

本基金投资的前十名股票没有超出基金合同规定的备选股票库之外的情形。

5.11.3 其他资产构成

序号	名称	金额（元）
1	存出保证金	1,442,473.13
2	应收证券清算款	9,065,886.65

3	应收股利	-
4	应收利息	7,275.06
5	应收申购款	52,559.39
6	其他应收款	-
7	待摊费用	45,205.80
8	其他	-
9	合计	10,613,400.03

5.11.4 报告期末持有的处于转股期的可转换债券明细

注：本基金于报告期末未持有处于转股期的可转换债券。

5.11.5 报告期末前十名股票中存在流通受限情况的说明

5.11.5.1 报告期末指数投资前十名股票中存在流通受限情况的说明

注：本基金本报告期末指数投资前十名股票中不存在流通受限的情况。

5.11.5.2 报告期末积极投资前五名股票中存在流通受限情况的说明

序号	股票代码	股票名称	流通受限部分的公允价值(元)	占基金资产净值比例(%)	流通受限情况说明
1	300957	贝泰妮	78,879.84	0.01	新发流通受限
2	300963	中洲特材	34,327.90	0.00	新发流通受限
3	300910	瑞丰新材	33,568.68	0.00	新发流通受限
4	300966	共同药业	23,549.92	0.00	新发流通受限
5	300956	英力股份	10,603.18	0.00	新发流通受限

5.11.6 投资组合报告附注的其他文字描述部分

由于四舍五入的原因，各比例的分项之和与合计可能有尾差。

§ 6 开放式基金份额变动

单位：份

基金合同生效日（2021年1月1日）基金份 额总额	1,603,165,108.43
基金合同生效日起至报告期期末基金总申购份 额	7,157,602.98
减：基金合同生效日起至报告期期末基金总赎 回份额	1,060,650,190.04
基金合同生效日起至报告期期末基金拆分变动 份额（份额减少以“-”填列）	-
报告期期末基金份额总额	549,672,521.37

注：总申购份额含转换入份额，总赎回份额含转换出份额。

§ 7 基金管理人运用固有资金投资本基金情况

注：本报告期基金管理人未运用固有资金投资本基金。

§ 8 影响投资者决策的其他重要信息

8.1 报告期内单一投资者持有基金份额比例达到或超过 20%的情况

投资者类别	报告期内持有基金份额变化情况					报告期末持有基金情况	
	序号	持有基金份额比例达到或者超过 20%的时间区间	期初份额	申购份额	赎回份额	持有份额	份额占比
机构	1	2021/01/25-2021/01/25	0.00	192,310,574.00	192,310,574.00	0.00	0.00%
	2	2021/01/01-2021/01/04	148,804,005.18	0.00	144,526,516.18	4,277,489.00	0.78%

产品特有风险

投资人在投资本基金时，将面临本基金的特定风险，具体包括：

- 1) 当基金份额集中度较高时，少数基金份额持有人所持有的基金份额占比较高，其在召开持有人大会并对重大事项进行投票表决时可能拥有较大话语权；
- 2) 在极端情况下，当持有基金份额占比较高的基金份额持有人大量赎回本基金时，可能导致在其赎回后本基金资产规模长期低于 5000 万元，进而可能导致本基金终止或与其他基金合并或转型为另外的基金，其他基金份额持有人丧失继续投资本基金的机会；
- 3) 当持有基金份额占比较高的基金份额持有人大量赎回本基金时，更容易触发巨额赎回条款，基金份额持有人将可能无法及时赎回所持有的全部基金份额；
- 4) 当持有基金份额占比较高的基金份额持有人大量赎回本基金时，基金为支付赎回款项而卖出所持有的证券，可能造成证券价格波动，导致本基金的收益水平发生波动。同时，巨额赎回、份额净值小数保留位数是采用四舍五入、管理费及托管费等费用是按前一日资产计提，会导致基金份额净值出现大幅波动；
- 5) 当某一基金份额持有人所持有的基金份额达到或超过本基金规模的 50%时，本基金管理人将不再接受该持有人对本基金基金份额提出的申购及转换转入申请。在其他基金份额持有人赎回基金份额导致某一基金份额持有人所持有的基金份额达到或超过本基金规模 50%的情况下，该基金份额持有人将面临所提出的对本基金基金份额的申购及转换转入申请被拒绝的风险。如果投资人某笔申购或转换转入申请导致其持有本基金基金份额达到或超过本基金规模的 50%，该笔申购或转换转入申请可能被确认失败。

8.2 影响投资者决策的其他重要信息

- 1、本基金管理人于 2021 年 1 月 15 日披露了《银华深证 100 指数证券投资基金（LOF）上市

交易公告书》，上市交易的证券交易所为深圳证券交易所，上市交易日期为 2021 年 1 月 20 日。

2、本基金管理人于 2021 年 1 月 29 日披露了《银华基金管理股份有限公司关于修订旗下部分公募基金基金合同的公告》，本基金自 2021 年 1 月 29 日起增加侧袋机制，在投资范围中增加存托凭证，并对基金合同及托管协议的相应条款进行了修订。

3、本基金管理人于 2021 年 3 月 30 日披露了《银华基金管理股份有限公司关于旗下全部公募指数基金根据〈公开募集证券投资基金运作指引第 3 号——指数基金指引〉修改基金合同部分条款的公告》，对本基金基金合同进行了修订，补充了关于指数不符合要求、指数编制机构退出等情形时的应急处置安排，明确了基金运作过程中标的指数成份证券面临退市或违约风险时的处置措施等。本次修订自 2021 年 3 月 30 日起正式生效。

§ 9 备查文件目录

9.1 备查文件目录

- 9.1.1 中国证监会核准银华深证 100 指数分级证券投资基金设立的文件
- 9.1.2 《银华深证 100 指数证券投资基金（LOF）基金合同》
- 9.1.3 《银华深证 100 指数证券投资基金（LOF）招募说明书》
- 9.1.4 《银华深证 100 指数证券投资基金（LOF）托管协议》
- 9.1.5 《银华基金管理股份有限公司开放式基金业务规则》
- 9.1.6 本基金管理人业务资格批件和营业执照
- 9.1.7 本基金托管人业务资格批件和营业执照
- 9.1.8 本报告期内本基金管理人在指定媒体上披露的各项公告

9.2 存放地点

上述备查文本存放在本基金管理人或基金托管人的办公场所。本报告存放在本基金管理人及托管人住所，供公众查阅、复制。

9.3 查阅方式

投资者可免费查阅，在支付工本费后，可在合理时间内取得上述文件的复制件或复印件。相关公开披露的法律文件，投资者还可在本基金管理人网站（www.yhfund.com.cn）查阅。

银华基金管理股份有限公司

2021 年 4 月 21 日