

国寿安保稳诚混合型证券投资基金
2021 年第 1 季度报告

2021 年 3 月 31 日

基金管理人：国寿安保基金管理有限公司

基金托管人：兴业银行股份有限公司

报告送出日期：2021 年 4 月 22 日

§ 1 重要提示

基金管理人的董事会及董事保证本报告所载资料不存在虚假记载、误导性陈述或重大遗漏，并对其内容的真实性、准确性和完整性承担个别及连带责任。

基金托管人兴业银行股份有限公司根据本基金合同规定，于 2021 年 04 月 21 日复核了本报告中的财务指标、净值表现和投资组合报告等内容，保证复核内容不存在虚假记载、误导性陈述或者重大遗漏。

基金管理人承诺以诚实信用、勤勉尽责的原则管理和运用基金资产，但不保证基金一定盈利。

基金的过往业绩并不代表其未来表现。投资有风险，投资者在作出投资决策前应仔细阅读本基金的招募说明书。

本报告中财务资料未经审计。

本报告期自 2021 年 01 月 01 日起至 03 月 31 日止。

§ 2 基金产品概况

基金简称	国寿安保稳诚混合	
基金主代码	004225	
基金运作方式	契约型开放式	
基金合同生效日	2017 年 1 月 20 日	
报告期末基金份额总额	674,697,079.22 份	
投资目标	本基金将通过分析宏观经济和资本市场的深入分析，采用主动的投资管理策略，把握不同时期各金融市场的收益水平，在约定的投资比例下，合理配置股票、债券、货币市场工具等各类资产，在严格控制下行风险的前提下，力争实现基金资产的长期稳定增值。	
投资策略	本基金的资产配置策略注重将定性资产配置和定量资产配置进行有机的结合，根据经济情景、类别资产收益风险预期等因素，确定不同阶段基金资产中股票、债券、货币市场工具及其他金融工具的比例，力争获得基金资产的长期稳定增值。	
业绩比较基准	中债综合(全价)指数收益率×85%+沪深 300 指数收益率×15%	
风险收益特征	本基金为混合型基金，预期风险收益水平相应会高于货币市场基金和债券型基金，低于股票型基金，属于中高风险收益的投资品种。	
基金管理人	国寿安保基金管理有限公司	
基金托管人	兴业银行股份有限公司	
下属分级基金的基金简称	国寿安保稳诚混合 A	国寿安保稳诚混合 C
下属分级基金的交易代码	004225	004226

报告期末下属分级基金的份 额总额	514,516,840.14 份	160,180,239.08 份
---------------------	------------------	------------------

§ 3 主要财务指标和基金净值表现

3.1 主要财务指标

单位：人民币元

主要财务指标	报告期（2021年1月1日-2021年3月31日）	
	国寿安保稳诚混合 A	国寿安保稳诚混合 C
1. 本期已实现收益	11,662,858.47	3,965,050.87
2. 本期利润	7,609,276.39	2,518,527.22
3. 加权平均基金份额本期利润	0.0153	0.0146
4. 期末基金资产净值	565,911,548.87	175,879,893.61
5. 期末基金份额净值	1.0999	1.0980

注：本期已实现收益指基金本期利息收入、投资收益、其他收入（不含公允价值变动收益）扣除相关费用后的余额，本期利润为本期已实现收益加上本期公允价值变动收益。

上述基金业绩指标不包括持有人交易基金的各项费用，计入费用后投资人的实际收益水平要低于所列数字。

3.2 基金净值表现

3.2.1 基金份额净值增长率及其与同期业绩比较基准收益率的比较

国寿安保稳诚混合 A

阶段	净值增长率①	净值增长率标准 差②	业绩比较基准 收益率③	业绩比较基准 收益率标准差 ④	①-③	②-④
过去三个月	1.61%	0.39%	-0.21%	0.25%	1.82%	0.14%
过去六个月	6.59%	0.32%	2.30%	0.21%	4.29%	0.11%
过去一年	16.92%	0.30%	3.62%	0.20%	13.30%	0.10%
过去三年	27.05%	0.24%	9.45%	0.20%	17.60%	0.04%
自基金合同 生效起至今	35.08%	0.23%	10.37%	0.18%	24.71%	0.05%

国寿安保稳诚混合 C

阶段	净值增长率①	净值增长率标准 差②	业绩比较基准 收益率③	业绩比较基准 收益率标准差 ④	①-③	②-④
过去三个月	1.58%	0.39%	-0.21%	0.25%	1.79%	0.14%
过去六个月	6.54%	0.32%	2.30%	0.21%	4.24%	0.11%
过去一年	16.80%	0.30%	3.62%	0.20%	13.18%	0.10%
过去三年	26.68%	0.24%	9.45%	0.20%	17.23%	0.04%

自基金合同生效起至今	34.53%	0.23%	10.37%	0.18%	24.16%	0.05%
------------	--------	-------	--------	-------	--------	-------

3.2.2 自基金合同生效以来基金累计净值增长率变动及其与同期业绩比较基准收益率变动的比较

国寿安保稳诚混合A累计净值增长率与同期业绩比较基准收益率的历史走势对比图

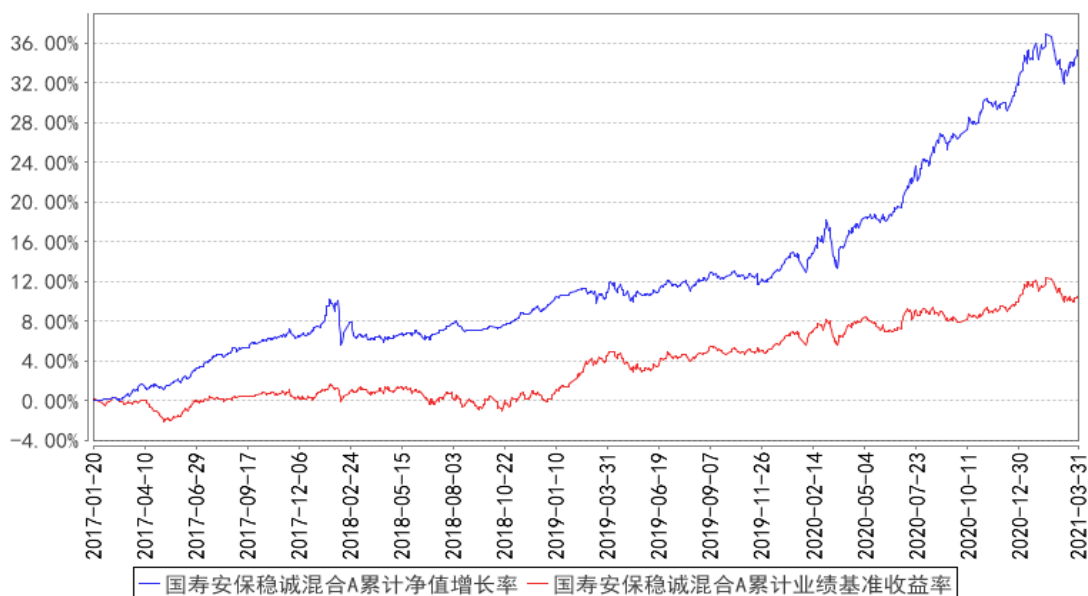

国寿安保稳诚混合C累计净值增长率与同期业绩比较基准收益率的历史走势对比图

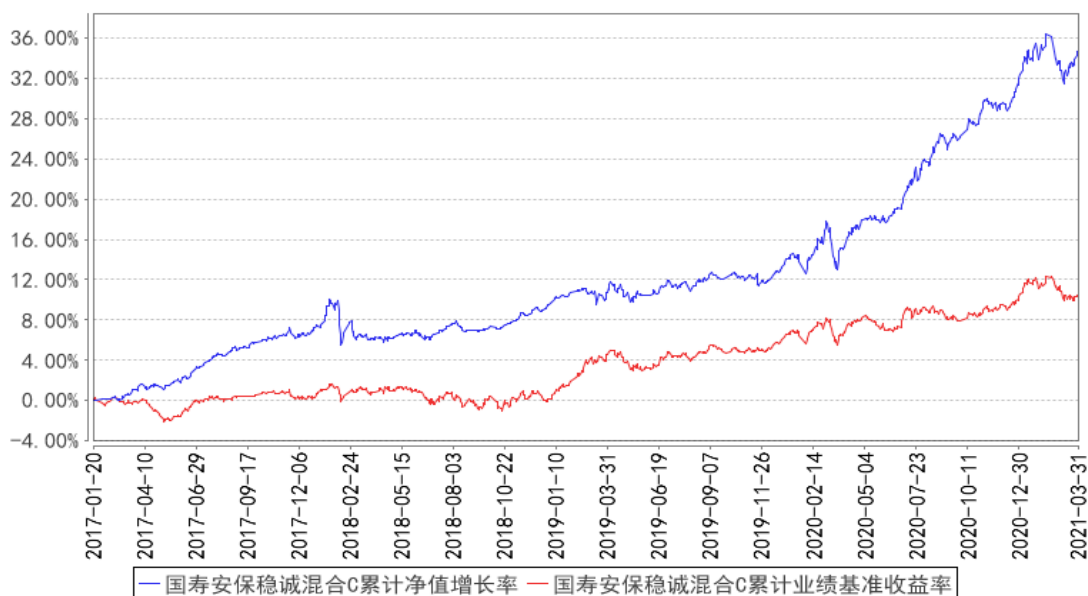

注：本基金基金合同生效日为 2017 年 01 月 20 日，按照本基金的基金合同规定，自基金合同生效之日起 6 个月内使基金的投资组合比例符合基金合同关于投资范围和投资限制的有关约定。本基金建仓期结束时各项资产配置比例符合基金合同约定。图示日期为 2017 年 01 月 20 日至 2021 年 03 月 31 日。

§ 4 管理人报告

4.1 基金经理（或基金经理小组）简介

姓名	职务	任本基金的基金经理期限		证券从业年限	说明
		任职日期	离任日期		
吴坚	基金经理	2019 年 1 月 9 日	-	14 年	吴坚先生，博士研究生。曾任中国建设银行云南分行副经理、中国人寿资产管理有限公司一级研究员，现任国寿安保稳惠灵活配置混合型证券投资基金、国寿安保稳诚混合型证券投资基金、国寿安保稳荣混合型证券投资基金、国寿安保策略精选灵活配置混合型证券投资基金（LOF）、国寿安保稳泰一年定期开放混合型证券投资基金、国寿安保科技创新 3 年封闭运作灵活配置混合型证券投资基金和国寿安保稳和 6 个月持有期混合型证券投资基金基金经理。
方旭赞	基金经理	2017 年 1 月 20 日	-	10 年	方旭赞先生，北京大学数学学士，金融学硕士，注册金融分析师（CFA）。曾任南方基金固定收益部研究员，2014 年 10 月加入国寿安保基金任基金经理助理，现任国寿安保稳诚混合型证券投资基金、国寿安保安瑞纯债债券型证券投资基金及国寿安保稳瑞混合型证券投资基金基金经理。

注：任职日期为基金合同生效日或本基金管理人对外披露的任职日期。证券从业的含义遵从行业协会《证券从业人员资格管理办法》的相关规定。

4.2 管理人对报告期内本基金运作遵规守信情况的说明

报告期内，本基金管理人严格遵守《证券投资基金法》、《国寿安保稳诚混合型证券投资基金基金合同》及其他相关法律法规的规定，本着诚实守信、勤勉尽责的原则管理和运作基金资产，在严格控制风险的基础上，为基金份额持有人谋求最大利益。本报告期内，本基金运作合法合规，不存在违反基金合同和损害基金份额持有人利益的行为。

4.3 公平交易专项说明

4.3.1 公平交易制度的执行情况

报告期内，本基金管理人严格执行了《证券投资基金管理公司公平交易制度指导意见》和公司制定的公平交易相关制度。本报告期，不存在损害投资者利益的不公平

交易行为。

4.3.2 异常交易行为的专项说明

报告期内，本基金未发生违法违规且对基金财产造成损失的异常交易行为；且不存在所有投资组合参与的交易所公开竞价同日反向交易成交较少的单边交易量超过该证券当日成交量的 5% 的情形。

4.4 报告期内基金的投资策略和运作分析

受年初疫情与就地过年等因素扰动，2021 年一季度中国经济增长动能略微放缓，核心通胀回升节奏依然缓慢。结构上来看，出口强劲支撑了工业生产增速，而消费和投资均边际走弱，制造业投资的降幅较大，基建投资开局乏力，但是地产销售和投资的韧性仍然偏强。虽然政府债券融资缩量，但是实体经济的内生性融资需求不弱，带动社融和信贷保持了较快速度的增长。年初以来全球经济持续复苏催生了发达经济体的货币政策调整预期，美债收益率大幅上行，动摇了全球资产的定价根基，引发全球风险资产大幅波动。

一季度央行继续维持了灵活精准、合理适度的稳健货币政策基调，保持流动性合理充裕，并且多次强调保持货币供应量和社会融资规模增速同名义经济增速基本匹配，保持宏观杠杆率基本稳定。除了 1 月底资金面出现阶段性紧张，一季度货币市场总体平稳，市场利率围绕公开市场操作利率和中期借贷便利利率波动。

2021 年一季度国内债券市场总体呈现窄幅震荡走势，1 月底资金面紧张对债市一度造成了冲击，但此后持续偏宽松的资金面，较低的利率债净供给叠加经济动能边际放缓等因素推动债市走出修正性行情。

2021 年一季度 A 股呈现较大波动，总体分为三个阶段，第一个阶段是从年初到 2 月初，茅指数及部分抱团核心股票呈现加速上行态势，由于疫苗的推广，受益与经济复苏和通胀板块的石化、有色金属、银行等涨幅同样位居前列；第二个阶段从 2 月上旬开始，美债十年期国债加速上行，代表抱团方向的茅指数及前期涨幅较高的新能源、白酒、石化、有色等板块快速下跌，而代表碳中和方向的主题板块较为活跃，电力、钢铁等行业涨幅居前；第三个阶段是前期较高波动的在一季度最后一周抱团白马股有一定反弹。整体来看，一季度市场演绎较为无序，更多的是估值端的修复，包括较高估值的向下挤泡沫以及较低估值板块的向上修正。2021 年一季度国内债券市场总体呈现窄幅震荡走势，1 月底资金面紧张对债市一度造成了冲击，但此后持续偏宽

松的资金面，较低的利率债净供给叠加经济动能边际放缓等因素推动债市走出修正性行情。从指数和行业看则结构分化明显，股票呈现较高波动的态势，2021 年一季度创业板指数跌幅 7%，上证指数跌幅 0.9%，沪深 300 跌幅 3.13%；申万二十八个行业中钢铁、公共事业、银行涨幅靠前，其中钢铁指数一季度涨幅达到 15.66%，公共事业指数涨幅达到 11.50%；而国防军工、非银、TMT、食品饮料、新能源等跌幅居前。

投资运作方面，本基金一季度配置安全边际较高，流动性好的优质标的，对持有结构进行了小幅调整，主要是将持仓结构调整至安全边际更具比较优势的个股，配置的行业包括金融、消费及制造。产品积极参与新股申购并及时兑现收益。本基金的固定收益组合在 2021 年一季度以中高等级信用债为主要配置品种，总体提升了组合的杠杆和久期。

4.5 报告期内基金的业绩表现

截至本报告期末国寿安保稳诚混合 A 基金份额净值为 1.0999 元，本报告期基金份额净值增长率为 1.61%；截至本报告期末国寿安保稳诚混合 C 基金份额净值为 1.0980 元，本报告期基金份额净值增长率为 1.58%；业绩比较基准收益率为-0.21%。

4.6 报告期内基金持有人数或基金资产净值预警说明

无。

§ 5 投资组合报告

5.1 报告期末基金资产组合情况

序号	项目	金额（元）	占基金总资产的比例（%）
1	权益投资	139,514,899.28	14.03
	其中：股票	139,514,899.28	14.03
2	基金投资	-	-
3	固定收益投资	833,905,000.00	83.83
	其中：债券	833,905,000.00	83.83
	资产支持证券	-	-
4	贵金属投资	-	-
5	金融衍生品投资	-	-
6	买入返售金融资产	-	-
	其中：买断式回购的买入返售金融资产	-	-
7	银行存款和结算备付金合计	7,868,109.07	0.79
8	其他资产	13,448,174.24	1.35
9	合计	994,736,182.59	100.00

5.2 报告期末按行业分类的股票投资组合

5.2.1 报告期末按行业分类的境内股票投资组合

代码	行业类别	公允价值（元）	占基金资产净值比例（%）
A	农、林、牧、渔业	-	-
B	采矿业	6,405,000.00	0.86
C	制造业	93,984,619.19	12.67
D	电力、热力、燃气及水生产和供应业	67,750.68	0.01
E	建筑业	-	-
F	批发和零售业	12,968,036.18	1.75
G	交通运输、仓储和邮政业	4,595,414.20	0.62
H	住宿和餐饮业	-	-
I	信息传输、软件和信息技术服务业	846,649.66	0.11
J	金融业	20,590,825.93	2.78
K	房地产业	10,200.30	0.00
L	租赁和商务服务业	-	-
M	科学研究和技术服务业	18,786.60	0.00
N	水利、环境和公共设施管理业	27,616.54	0.00
O	居民服务、修理和其他服务业	-	-
P	教育	-	-
Q	卫生和社会工作	-	-
R	文化、体育和娱乐业	-	-
S	综合	-	-
	合计	139,514,899.28	18.81

5.2.2 报告期末按行业分类的港股通投资股票投资组合

本基金本报告期末未投资港股通股票。

5.3 报告期末按公允价值占基金资产净值比例大小排序的前十名股票投资明细

序号	股票代码	股票名称	数量（股）	公允价值（元）	占基金资产净值比例（%）
1	002706	良信股份	630,000	19,422,900.00	2.62
2	000568	泸州老窖	70,000	15,751,400.00	2.12
3	600690	海尔智家	350,000	10,913,000.00	1.47
4	603233	大参林	125,894	10,567,542.36	1.42
5	300760	迈瑞医疗	20,000	7,982,200.00	1.08
6	600741	华域汽车	250,000	6,892,500.00	0.93
7	000858	五粮液	24,998	6,698,964.04	0.90
8	601398	工商银行	1,155,000	6,398,700.00	0.86

9	002056	横店东磁	400,000	6,056,000.00	0.82
10	600309	万华化学	50,000	5,280,000.00	0.71

5.4 报告期末按债券品种分类的债券投资组合

序号	债券品种	公允价值（元）	占基金资产净值比例（%）
1	国家债券	-	-
2	央行票据	-	-
3	金融债券	371,609,000.00	50.10
	其中：政策性金融债	221,206,000.00	29.82
4	企业债券	20,069,000.00	2.71
5	企业短期融资券	230,328,000.00	31.05
6	中期票据	211,133,000.00	28.46
7	可转债（可交换债）	766,000.00	0.10
8	同业存单	-	-
9	其他	-	-
10	合计	833,905,000.00	112.42

5.5 报告期末按公允价值占基金资产净值比例大小排序的前五名债券投资明细

序号	债券代码	债券名称	数量（张）	公允价值（元）	占基金资产净值比例（%）
1	180211	18 国开 11	800,000	81,112,000.00	10.93
2	2028029	20 交通银行 01	500,000	49,970,000.00	6.74
3	200207	20 国开 07	500,000	49,860,000.00	6.72
4	200216	20 国开 16	400,000	40,052,000.00	5.40
5	200215	20 国开 15	300,000	30,192,000.00	4.07

5.6 报告期末按公允价值占基金资产净值比例大小排序的前十名资产支持证券投资 明细

本基金本报告期末未持有资产支持证券。

5.7 报告期末按公允价值占基金资产净值比例大小排序的前五名贵金属投资明细

本基金本报告期末未持有贵金属。

5.8 报告期末按公允价值占基金资产净值比例大小排序的前五名权证投资明细

本基金本报告期末未持有权证。

5.9 报告期末本基金投资的股指期货交易情况说明

本基金本报告期末未投资股指期货。

5.10 报告期末本基金投资的国债期货交易情况说明

本基金本报告期末未投资国债期货。

5.11 投资组合报告附注

5.11.1 本基金投资的前十名证券的发行主体本期是否出现被监管部门立案调查，或在报告编制日前一年内受到公开谴责、处罚的情形

报告期内基金投资的前十名证券除“20 京电子城 SCP001”外的发行主体没有被监管部门立案调查，或在报告编制日前一年内受到公开谴责、处罚。

本基金持有的“20 京电子城 SCP001”发行人北京电子城高科技集团股份有限公司于 2021 年 2 月 4 日发布公告称，其下属全资子公司北京城物业管理有限公司因 2020 年 2 月 1 日至 6 月 30 日止未将阶段性电费政策红利及时足额传导至终端用户，违反了《中华人民共和国价格法》和《价格违法行为行政处罚规定》，北京市朝阳区市场监督管理局向其下发了行政处罚决定书，要求退还违法所得 330,186.02 元，并处以五倍罚款 1,650,930.10 元。公司公告称将持续加强合法合规管理，以避免类似情况发生，本次行政处罚金额对公司影响很小。

本基金管理人通过研究分析，认为上述处分不会对公司的投资价值构成实质性影响，因此本基金管理人对上述证券的投资判断未发生改变。

5.11.2 基金投资的前十名股票是否超出基金合同规定的备选股票库

基金投资的前十名股票中，没有投资超出基金合同规定备选股票库之外的股票。

5.11.3 其他资产构成

序号	名称	金额（元）
1	存出保证金	21,552.40
2	应收证券清算款	813,873.09
3	应收股利	-
4	应收利息	12,612,198.75
5	应收申购款	550.00
6	其他应收款	-
7	待摊费用	-
8	其他	-
9	合计	13,448,174.24

5.11.4 报告期末持有的处于转股期的可转换债券明细

本基金本报告期末未持有处于转股期的可转换债券。

5.11.5 报告期末前十名股票中存在流通受限情况的说明

本基金本报告期末前十名股票中无流通受限情况。

5.11.6 投资组合报告附注的其他文字描述部分

由于四舍五入的原因，分项之和与合计项之间可能存在尾差。

§ 6 开放式基金份额变动

单位：份

项目	国寿安保稳诚混合 A	国寿安保稳诚混合 C
报告期期初基金份额总额	456,494,970.44	169,896,326.11
报告期期间基金总申购份额	64,048,822.89	55,149,648.15
减：报告期期间基金总赎回份额	6,026,953.19	64,865,735.18
报告期期间基金拆分变动份额（份额减少以“-”填列）	-	-
报告期期末基金份额总额	514,516,840.14	160,180,239.08

注：报告期内基金总申购份额含红利再投资和转换入份额，基金总赎回份额含转换出份额。

§ 7 基金管理人运用固有资金投资本基金情况

报告期内基金管理人未投资本基金。

§ 8 影响投资者决策的其他重要信息

8.1 报告期内单一投资者持有基金份额比例达到或超过 20%的情况

投资者类别	序号	报告期内持有基金份额变化情况				报告期末持有基金情况	
		持有基金份额比例达到或者超过 20% 的时间区间	期初份额	申购份额	赎回份额	持有份额	份额占比 (%)
机构	1	20210101~20210331	276,310,477.33	27,250,431.47	2,700,000.00	300,860,908.80	44.59
个人	-	-	-	-	-	-	-

产品特有风险

本基金在报告期内出现单一投资者持有基金份额达到或超过 20% 的情形，可能存在大额赎回的风险，并导致基金净值波动。此外，机构投资者赎回后，可能导致基金规模大幅减小，不利于基金的正常运作。

基金管理人承诺以诚实信用、勤勉尽责的原则管理和运用基金资产，并将采取有效措施保证中小投资者的合法权益。

8.2 影响投资者决策的其他重要信息

无。

§ 9 备查文件目录

9.1 备查文件目录

- 9.1.1 中国证监会批准国寿安保稳诚混合型证券投资基金募集的文件
- 9.1.2 《国寿安保稳诚混合型证券投资基金基金合同》
- 9.1.3 《国寿安保稳诚混合型证券投资基金托管协议》
- 9.1.4 基金管理人业务资格批件、营业执照
- 9.1.5 报告期内国寿安保稳诚混合型证券投资基金在指定媒体上披露的各项公告
- 9.1.6 中国证监会要求的其他文件

9.2 存放地点

国寿安保基金管理有限公司, 地址:北京市西城区金融大街 28 号院盈泰商务中心 2 号楼 11 层

9.3 查阅方式

- 9.3.1 营业时间内到本公司免费查阅
- 9.3.2 登录本公司网站查阅基金产品相关信息: www.gsfunds.com.cn
- 9.3.3 拨打本公司客户服务电话垂询: 4009-258-258

国寿安保基金管理有限公司

2021 年 4 月 22 日