

公司代码：603610

公司简称：麒盛科技

# 麒盛科技 KEESON

麒盛科技股份有限公司  
2021 年半年度报告

## 重要提示

一、本公司董事会、监事会及董事、监事、高级管理人员保证半年度报告内容的真实、准确、完整，不存在虚假记载、误导性陈述或重大遗漏，并承担个别和连带的法律责任。

二、公司全体董事出席董事会会议。

三、本半年度报告未经审计。

四、公司负责人唐国海、主管会计工作负责人王晓成及会计机构负责人（会计主管人员）卜雨虹声明：保证半年度报告中财务报告的真实、准确、完整。

五、董事会决议通过的本报告期利润分配预案或公积金转增股本预案

不适用

六、前瞻性陈述的风险声明

适用 不适用

本报告中所涉及的公司未来计划、发展战略等前瞻性描述不构成公司对投资者的实质承诺，敬请投资者注意投资风险。

七、是否存在被控股股东及其关联方非经营性占用资金情况

否

八、是否存在违反规定决策程序对外提供担保的情况？

否

九、是否存在半数以上董事无法保证公司所披露半年度报告内容的真实性、准确性和完整性

否

十、重大风险提示

公司已在本报告中详细描述可能存在的相关风险，敬请查阅第三节“管理层讨论与分析”中关于公司未来发展可能面对的风险等内容。

十一、其他

适用 不适用

## 目录

第一节	释义.....	4
第二节	公司简介和主要财务指标.....	4
第三节	管理层讨论与分析.....	7
第四节	公司治理.....	25
第五节	环境与社会责任.....	26
第六节	重要事项.....	29
第七节	股份变动及股东情况.....	37
第八节	优先股相关情况.....	42
第九节	债券相关情况.....	42
第十节	财务报告.....	43

备查文件目录	载有公司法定代表人、主管会计工作负责人、会计机构负责人（会计主管人员）签名并盖章的财务报表； 报告期内在中国证监会指定报纸和网站上公开披露过的所有公司文件的正本及公告的原稿。
--------	--

## 第一节 释义

在本报告书中，除非文义另有所指，下列词语具有如下含义：

常用词语释义		
麒盛科技、公司、本公司	指	麒盛科技股份有限公司
报告期	指	2021年1月1日至2021年6月30日
麒盛数据	指	浙江麒盛数据服务有限公司
智海投资	指	嘉兴智海投资管理有限公司
奥格莫森美国	指	ERGOMOTION, INC
奥格莫森欧洲	指	ERGOMOTION EU, UAB
南部湾国际	指	SOUTH BAY INTERNATIONAL, INC.

## 第二节 公司简介和主要财务指标

### 一、公司信息

公司的中文名称	麒盛科技股份有限公司
公司的中文简称	麒盛科技
公司的外文名称	Keeson Technology Corporation Limited
公司的外文名称缩写	Keeson
公司的法定代表人	唐国海

### 二、联系人和联系方式

	董事会秘书	证券事务代表
姓名	唐蒙恬	张洁
联系地址	浙江省嘉兴市王江泾镇秋茂路158号	浙江省嘉兴市王江泾镇秋茂路158号
电话	0573-82283307	0573-82283307
传真	0573-82280051	0573-82280051
电子信箱	softide@softide.cn	softide@softide.cn

### 三、基本情况变更简介

公司注册地址	浙江省嘉兴市秀洲区王江泾镇秋茂路158号
公司注册地址的历史变更情况	314016
公司办公地址	浙江省嘉兴市秀洲区王江泾镇秋茂路158号
公司办公地址的邮政编码	314016
公司网址	www.keeson.com
电子信箱	softide@softide.cn

### 四、信息披露及备置地点变更情况简介

公司选定的信息披露报纸名称	中国证券报、上海证券报、证券时报、证券日报
登载半年度报告的网站地址	www.sse.com.cn
公司半年度报告备置地点	公司证券部办公室

### 五、公司股票简况

股票种类	股票上市交易所	股票简称	股票代码	变更前股票简称
A股	上海证券交易所	麒盛科技	603610	不适用

## 六、其他有关资料

□适用 √不适用

## 七、公司主要会计数据和财务指标

## (一) 主要会计数据

单位：元 币种：人民币

主要会计数据	本报告期 (1-6月)	上年同期	本报告期比上年同期 增减(%)	2019年同期数
营业收入	1,327,066,291.60	996,253,546.48	33.21%	1,141,384,880.53
归属于上市公司股东的净利润	134,827,817.57	128,512,717.56	4.91%	160,261,081.49
归属于上市公司股东的扣除非经常性损益的净利润	128,411,720.54	117,628,047.14	9.17%	160,426,265.58
经营活动产生的现金流量净额	22,403,620.20	46,517,693.81	-51.84%	26,353,230.50
	本报告期末	上年度末	本报告期末比上年度末 增减(%)	2019年末
归属于上市公司股东的净资产	2,987,649,963.31	2,959,553,443.53	0.95%	2,845,208,017.16
总资产	3,856,169,018.61	3,612,371,213.80	6.75%	3,478,370,733.55

## (二) 主要财务指标

主要财务指标	本报告期 (1-6月)	上年同期	本报告期比上年同期 增减(%)
基本每股收益(元/股)	0.48	0.46	4.35
稀释每股收益(元/股)	0.48	0.46	4.35
扣除非经常性损益后的基本每股收益 (元/股)	0.46	0.42	9.52
加权平均净资产收益率(%)	4.46	4.42	增加0.04个百分点
扣除非经常性损益后的加权平均净资产 收益率(%)	4.24	4.04	增加0.20个百分点

公司主要会计数据和财务指标的说明

√适用 □不适用

经营活动产生的现金流量净额：较上年同期减少51.84%，主要系报告期内公司采购额增加及付现期间费用增加所致。

## 八、境内外会计准则下会计数据差异

□适用 √不适用

## 九、非经常性损益项目和金额

√适用 □不适用

单位：元 币种：人民币

非经常性损益项目	金额	附注（如适用）
非流动资产处置损益	-832,543.63	
越权审批，或无正式批准文件，或偶发性的税收返还、减免		
计入当期损益的政府补助，但与公司正常经营业务密切相关，符合国家政策规定、按照一定标准定额或定量持续享受的政府补助除外	3,262,359.16	
计入当期损益的对非金融企业收取的资金占用费		
企业取得子公司、联营企业及合营企业的投资成本小于取得投资时应享有被投资单位可辨认净资产公允价值产生的收益		
非货币性资产交换损益		
委托他人投资或管理资产的损益		
因不可抗力因素，如遭受自然灾害而计提的各项资产减值准备		
债务重组损益		
企业重组费用，如安置职工的支出、整合费用等		
交易价格显失公允的交易产生的超过公允价值部分的损益		
同一控制下企业合并产生的子公司期初至合并日的当期净损益		
与公司正常经营业务无关的或有事项产生的损益		
除同公司正常经营业务相关的有效套期保值业务外，持有交易性金融资产、衍生金融资产、交易性金融负债、衍生金融负债产生的公允价值变动损益，以及处置交易性金融资产、衍生金融资产、交易性金融负债、衍生金融负债和其他债权投资取得的投资收益	4,935,445.76	
单独进行减值测试的应收款项、合同资产减值准备转回		
对外委托贷款取得的损益		
采用公允价值模式进行后续计量的投资性房地产公允价值变动产生的损益		
根据税收、会计等法律、法规的要求对当期损益进行一次性调整对当期损益的影响		
受托经营取得的托管费收入		

除上述各项之外的其他营业外收入和支出	107,829.66	
其他符合非经常性损益定义的损益项目		
少数股东权益影响额	-8,276.26	
所得税影响额	-1,048,717.66	
合计	6,416,097.03	

## 十、其他

适用 不适用

### 第三节 管理层讨论与分析

#### 一、报告期内公司所属行业及主营业务情况说明

##### (一) 公司所从事的主要业务

公司主要从事智能电动床及配套产品的研发、设计、生产和销售，公司秉承“创造智能美妙的生活体验”的宗旨，坚持以环保、安全、符合人体工学原理为设计核心，以实现睡眠监测、睡眠干预为发展目标。目前，公司主要通过美国子公司奥格莫森美国和南部湾国际将产品销往北美市场，通过欧洲子公司奥格莫森欧洲拓展欧洲市场，通过国内子公司索菲莉尔积极拓展国内市场。公司凭借卓越的产品品质，与全球知名公司舒达席梦思（SSB）、泰普尔丝涟（TSI）、好市多（COSTCO）建立了长期稳定的合作关系。

2022年，奥林匹克冬季奥运会在北京举办。积极响应“科技冬奥”的主题，响应习近平总书记强调，要突出科技、智慧、绿色、节俭特色，注重运用先进科技手段，严格落实节能环保要求。作为中国智造企业之一的麒盛科技，希望凭借自身在智能睡眠领域，多年积累的科技研发、技术创新、品质制造和服务能力，参与冬奥，服务冬奥，通过智能科技，中国智造为冬奥会讲好中国故事，传播中国声音。



### 电动床—按摩、零压力、休闲功能和角度调节

按摩功能：头、肩、腰、腿部按摩功能，有助于舒缓压力，缓解肌肉的紧张感，放松入眠；

Zero G 模式：零压力专利角度，根据宇航员太空舱内的自然放松呈现的身体角度，设计出的零压力模式，带来云端的漂浮睡感；

脚部加热：依托创新技术研发的脚部加热套，有效保温和助眠；

休闲模式：随意调节床体角度，方便看电视、手机、电子设备等不同生活方式，在一天的学习和工作之后，紧张的节奏辅助休息。



### 智能床—辅助健康睡眠

智能传感器：可动态感知打鼾带来的振动信号，从而自动缓慢调节床头角度，改变体位达到止鼾效果。为整夜的睡眠保驾护航，以最佳状态迎接第二天高强度的工作；

睡眠报告：每日形成睡眠分析报告，可以随时查看，分析，培养更好地睡眠习惯；

睡眠健康：实时记录身体参数，及时捕捉异常状态，构建人体健康大数据分析平台，建立个人的健康信息档案，及时了解身体重要变化；

推力闹钟：根据生活安排，设计出最适宜的睡眠时间，保障每天的固定休息时间，待时间到时床将自动抬起一定角度，推你起床。

一张舒适的床垫需要同时具备缓压性、贴合性与支撑性三大优势全方位贴合人体提供有利支撑，减轻臀部压力，避免腰部凹陷，维护不同睡眠习惯与睡姿的人体曲线。公司生产的床垫各层硬度设计渐变过渡，由上至下，逐层增加表层压力缓冲，保证脊柱处于自然放松状态，高弹舒适，



满足不同睡姿变换下人体凹凸曲线需求；底层高效支撑，给予人体脊柱良好支撑性，充分释放人体压力。



### 床垫分级—算出你的专属床垫

床垫分级：公司依托人体工程学与睡眠环境科学并对应国标、欧标与床垫设计标准，将床垫软硬度划分为1-10个等级，测出每个人不同适合床垫软硬度等级，真正实现缓压性、贴合性与支撑性三大核心功能；

非温感凝胶记忆绵：全方位支撑、超高贴合度、均衡表面温度、吸音减震；

高回弹海绵：平衡身体各部位压力，舒适缓压；

三维立体高分子透气材料：独特拉网状蜂窝式结构，透气防潮，散热优秀，防菌防螨；

透气层：导流式波浪开槽工艺，增强床垫内部空气循环；

高效支撑层：密度高支撑，有效提高海绵床垫支撑性。

## （二）公司主要经营模式

### 1、采购模式

公司的采购模式为订单式采购。采购部门对每类原材料选定一定数量的长期合作供应商，协商供应价格及交易条件，签署年度框架协议，具体采购时，根据客户订单及库存情况向供应商下达供货数量。公司所在地及周边地区原材料供应商众多，公司与主要供应商已形成长期稳定的合作关系，保证了原材料的质量和及时供应。

公司根据原材料在品质、特性、价格等方面的供应需求对大额供应商建立了严格的准入、考核、能力提升和淘汰制度，定期对供应商的成本、质量和供货能力等进行综合评估，将考核结果作为采购调整的依据，由专人对潜在供应商进行考察和评估。

## 2、生产模式

公司的生产模式是以客户的需求为导向，主要采用“以销定产”的生产模式。公司根据销售订单，结合产成品的库存情况，编制生产计划和交货计划，组织生产部门进行生产，同时密切跟踪订单变动情况，及时更新生产计划。计划部门将生产计划分别提交到采购部、生产车间、物流部，采购部负责主要原材料和辅助材料的采购，各生产车间负责自制品的生产和成品组装，物流部负责成品的转运及出货。整个生产过程包括生产计划、接单备料、配套生产、最终检验、包装入库、物流出货。各生产车间需定期对生产设备、设施进行管理与保养，协调、解决生产过程中突发问题。并且在各生产过程环节进行数据统计、分析与持续改进的组织工作，同时，为了保证产品的生产质量和合格率，在生产过程的各个阶段，严格执行过程检验程序。公司的生产流程如下图所示：

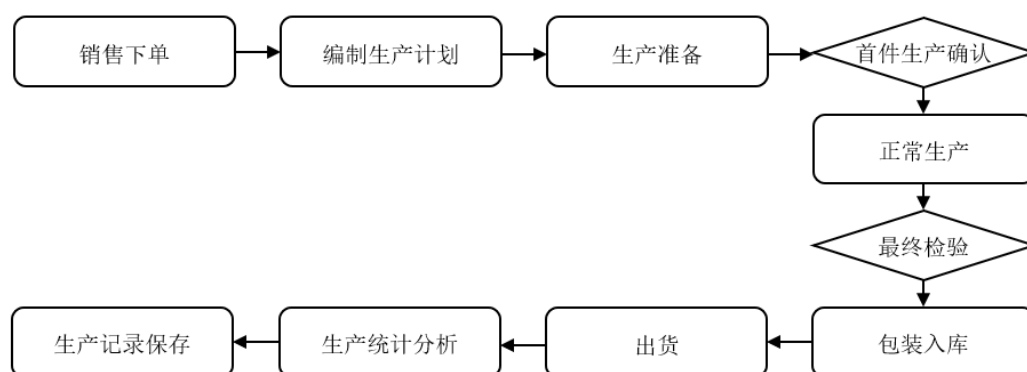

公司坚持自主生产为主，辅以原材料外购。自主生产是指公司通过租赁或自建厂房、自行购置生产设备并招募员工进行生产。

## 3、销售模式

目前，公司的销售方式为国外市场销售为主、国内市场销售为辅。公司针对产品国外市场销售、国内市场销售不同的销售特点，综合考虑目标市场的特点、自主品牌推广、不同地区消费者的消费习惯等多方面因素，采取了具有针对性的多样化销售模式。

### (1) 国外市场销售模式

#### ① 床垫厂商合作模式

公司已与美国床垫市场占有率前两位的品牌商舒达席梦思（SSB）、泰普尔丝涟（TSI）建立了多年的合作关系，公司设计并生产多种型号的智能电动床供其选择，床垫商将公司生产的智能电动床与其自产或外购的床垫成套推向市场。公司将生产的智能电动床卖给床垫厂商，再由床垫厂商附上其自有品牌，将整床销售给最终消费者。根据合同约定，公司在销售给下游床垫厂商的

产品上可以保留公司自主品牌及商标及“Powered by Ergomotion”等标识。通过该模式，公司借助了床垫厂商成熟的销售渠道，提升产品的知名度及市场占有率，并有效传播、普及了公司自主品牌。

### ②零售商合作模式

公司通过全球性的家具展会、博览会等活动，与优质零售商建立客户关系。公司积极参加德国科隆国际家具展、拉斯维加斯国际家具展、电子消费展(CES)、深圳国际家居展、上海中国国际家具展、国际数博会等展会，在展示公司产品多样化的同时，广泛地与潜在客户进行交流。

公司已经与 American Furniture Warehouse Co. Inc.、Mancini's Sleepworld Inc. 等家具零售商建立了业务往来，公司将生产的智能电动床卖给家具零售商销售，再由家具零售商将智能电动床单独或将其搭配床垫销售给终端消费者。

### ③网络销售模式

2020 年新冠疫情席卷全球，改变了世界人民的购物方式，互联网电子商务已经成为人们购物的一种重要途径。公司在海外的网络销售主要由公司的海外子公司南部湾国际负责实施，南部湾国际主要通过好市多(COSTCO)的网上商店直接向终端消费者销售智能电动床及床垫等记忆棉家居制品，并提供产品的售后服务。此外，公司还在亚马逊购物(WWW.AMAZON.COM)、WWW.OVERSTOCK.COM、Sam's club 等网络销售平台进行网络销售。

## (2) 国内市场销售模式

公司国内销售除以“索菲莉尔”品牌开拓“直营+经销商”的线下销售市场外，辅以“舒福德”品牌开拓线上销售市场；同时，公司积极开展新模式、新渠道的销售合作方式，进一步靠近国内市场消费者。

### ①网络销售模式

2020 年新冠疫情席卷全球，实体商店不能开放、限制流量等情况发生时，互联网电子商务已经成为国民购物的一种重要途径。在这样的背景下，公司积极开拓网络销售的市场和渠道。公司已经在天猫商城、京东商城等电商平台开设了“舒福德”、“索菲莉尔”品牌的直营店铺进行网络销售。

### ②渠道销售模式

2021 年上半年，公司抓住国内市场发展机遇，积极推进国内渠道销售建设，公司加入华为智能家居生态系统 HUAWEI HiLink 并在华为商城上架公司产品；公司与京东京造展开合作，公司产品于今年上半年在京东京造平台上架销售；公司携手绿城，与绿城旗下公司合作为绿城的用户共建更安全、舒适、健康的家园；同时公司与国健（广东）健康城开发有限公司、上海智臻智能网络科技股份有限公司达成战略合作，加快公司在酒店等行业的布局。

### ③养医护智慧康养模式

养医护智慧康养模式是满足社会民生需求的一项创新服务模式，依托智能床，通过养老机构或居家养老服务（照料）中心，和医疗单位联动，打造集养老服务、医疗服务、护理服务为一体的智慧康养模式。通过养医护项目，针对 60 岁以上的居家老人，建立 15 分钟社区服务圈，满足 95%以上老人居家的健康生活需要，延长老年人群健康寿命 2-3 年，降低万人次紧急抢救率 30%，减少紧急抢救死亡率 10%。

2020 年 10 月 1 日，养医护智慧康养新模式在秀洲区 500 张床项目试点运营正式上线。新模式历时 3 个月筹备建设，结合新塍、王店两个不同试点运营情形，针对 60 岁以上居家老人，构建 15 分钟服务圈，满足其 95%以上养老、医疗、护理服务的生活需要。

#### ④直营模式、经销商模式

公司依托子公司索菲莉尔通过开设直营门店或专柜，直接将自主品牌的商品销售给消费者。公司的直营店及专柜主要开设在大型购物中心、百货商场等人流量密集的区域。公司旗下“索菲莉尔”品牌自 2020 年起，以“新产品、新形象、新门店、新模式”全新出发，以“全球科技助眠专家”为定位，开启科技助力健康睡眠消费升级的全新旅程。

为促进国内市场销售，进一步提升索菲莉尔品牌的知名度，公司通过遴选择优的方式在各地地区选择经销商，并签订经销合同。经销商在公司的指导下开展市场建设和完成年度销售目标，并负责经销地区的售后服务工作。市场建设的内容包括进驻当地大型家居商场、建设品牌专卖店以及所属区域的品牌建设和广告宣传工作。自 2020 年起，索菲莉尔全新出发，先通过直营模式打造样本，同时对经销商进行考核，梳理更新并升级。

### （三）行业情况说明

#### 1、公司所处的行业

根据中国证监会公布的《上市公司行业分类指引（2012 年修订）》，公司所处的行业属于“C 制造业”中的“C21 家具制造业”，细分行业为“智能家具制造业”。

#### 2、行业发展情况

##### （1）家具行业发展状况

家具是一种兼具实用性和艺术性双重属性的产品，既要具有较强的实用价值，又要符合人们的审美情趣，作为人类生活不可或缺的必需品，家具与人们生活、工作、学习、娱乐等活动密切相关，是现代生活方式的载体。家具产品的特性决定了家具行业在经济社会中的重要地位，伴随着全球经济的不断发展，全球家具产业也迅速发展。

##### （2）智能家具行业的发展状况

智能家具是网络技术、信息控制技术向传统家具产业渗透发展的必然结果。近年来，互联网+、物联网、大数据、人工智能等高科技热门概念的兴起进一步将智能家具行业的发展推向了高潮，智能家具行业有广阔的市场空间。根据在线统计数据门户 Statista 的统计和预测，全球智能家具的市场规模将从 2016 年的 241 亿美元，增至 2022 年的 535 亿美元，年复合增长率高达 14.21%，呈现迅速的发展态势。

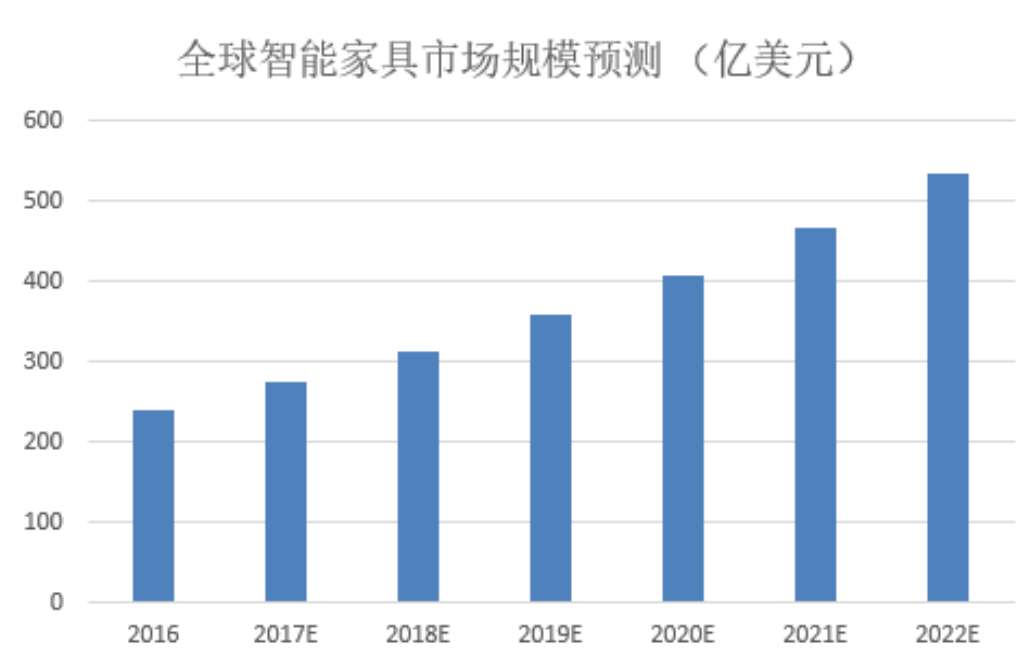

随着科学技术的高速发展和人们生活水平的不断提高，人们越来越注重自己生活环境的舒适、安全与便利，智能家具系统很好的顺应了人们的这种需求，家具智能化是经济社会发展的必然趋势，智能家具行业具有不可估量的发展前景。

### （3）智能电动床行业的发展状况

人的一生有三分之一的时间都在床上度过，床的智能化在家具智能化的进程中就显得尤为重要。智能电动床采用高科技硬件技术与低能耗有效结合的研发与设计理念，具有调节床板曲线、震动按摩、蓝牙音箱、床底灯、智能健康管理、移动终端 APP 控制等功能，外观美观、结实，结构与布局合理、性能优越，节能环保、舒适健康，具有很高的安全性和舒适性。智能电动床产品作为智能家具行业的新型分类，未来具有十分广阔的发展前景。

### （4）我国智能电动床行业的发展趋势

我国智能电动床行业起步较晚，发展空间和市场潜力巨大，城镇化水平提升、城镇居民可支配收入增长、居民消费潜力进一步释放、养老市场发展等利好因素为智能电动床销售带来新的增长点。

## 3、行业周期性

智能电动床主要应用于家居装修，产品价格相对较高，使用时间相对较长。智能电动床的生产和销售一定程度上会受到居民可支配收入水平、房地产行业景气程度、消费习惯等因素的影响。在欧美发达地区的智能电动床行业现正处于快速成长期；而其他地区智能电动床行业刚刚兴起，现处于导入期阶段。总体而言，智能电动床行业发展迅速，现阶段周期性不明显。

## 4、公司行业地位

公司是国内最早一批从事智能电动床研发、设计、生产和销售的公司，且自设立以来，一直专注于该细分市场。经过多年的发展和积累，公司已掌握多项具有自主知识产权的核心技术。公

公司在研发、生产、销售智能电动床产品方面，具有领先的技术优势和设计优势，是行业的领军企业。

近年来，公司以技术创新为依托，持续增强公司新产品、新技术的研发能力，提升了生产工艺水平。公司与浙江清华长三角研究院合作设立了麒盛数据，旨在进一步增强科研投入和科研实力，今后将积极开展产学研合作，持续、有效地提升技术竞争力。在市场开拓中，公司积极拓展国内外市场，与众多客户建立了紧密的合作关系，不断巩固和扩大在智能电动床行业的领先地位。

## 二、报告期内核心竞争力分析

√适用 □不适用

公司在智能电动床领域已精耕细作多年，目前在国际智能电动床行业具有较高的知名度和较强的竞争优势。公司自设立之初就专注于智能电动床领域，凭借在市场调研、研发设计、规模生产、品质管理、销售渠道、售后服务等价值链环节的优势，在产品设计、功能及质量方面得到了大型床垫商、大型家居零售商等优质客户的认可。目前，公司在海外市场拥有较为稳定的市场份额，在国内智能电动床领域处于开拓者、领导者地位。公司具体的竞争优势如下：

### 1、市场先发优势

智能电动床率先出现在欧美市场，公司捕捉到其中的商机，自 2005 年设立以来一直专注于智能电动床领域。通过与大型床垫品牌商合作，提高消费者对于智能电动床的认知度。此外，公司不断丰富智能电动床产品的功能，包括震动按摩功能、夜间离床警报、体征数据监测、打鼾干预等，为消费者提供整套睡眠解决方案。

凭借优秀的产品性能、丰富的销售渠道，公司以美国等发达国家市场作为业务的突破口，逐步成为全球智能电动床行业的先行者和领导者。公司在稳固海外市场的同时，着力发展国内市场。公司率先在国内引入“智能电动床”的概念，通过经销商、直营店、电子商务平台多层次的销售模式进行渠道拓展和品牌宣传，塑造“索菲莉尔”智能电动床的品牌形象。

通过积累客户资源，掌握核心技术，塑造品牌影响力，公司在智能电动床领域建立起先发优势。

### 2、设计研发优势

自设立以来，公司一直重视产品设计研发能力的提升，始终坚持自主研发、自主创新。公司在研发队伍建设、研发设计项目实施、科研设备购置等方面投入了大量的人力物力。公司立足于现有的稳定研发团队，不断吸收新的优秀人才，满足公司进一步创新发展的需要；同时，公司不断强化对现有技术人员的培养，有计划、有步骤地开展岗位技术培训，提高技术人员的研发水平。

公司根据市场需求定位，选择优秀的研发合作伙伴，借助外部科研合作伙伴的力量和资源，共同开发新产品、新技术和新工艺，进一步提升了公司的设计研发能力和自主创新能力。

截至 2021 年 6 月 30 日，公司及子公司已拥有的主要专利共 577 项（其中 105 项发明专利）、软件著作权 8 项。2015 年 12 月，浙江省知识产权局、浙江省经济和信息化委员会认定公司为“浙江省专利示范企业”；2016 年 4 月，浙江省科学技术厅、浙江省发展和改革委员会、浙江省经济和信息化委员会认定公司的“浙江舒福德电动床研究院”为“省级企业研究院”；2019 年经浙江省经济和信息化厅、浙江省财政厅、国家税务总局浙江省税务局和中华人民共和国杭州海关等 4 部门联合认定麒盛科技为浙江省 2019 年（第 26 批）“省级企业技术中心”；2020 年 5 月，公司收到嘉兴市人民政府办公室印发文件，嘉兴市麒盛科技智能床及健康大数据创新企业研究院入选第二批嘉兴市创新企业研究院创建名单。

### 3、销售渠道和客户资源优势

自设立以来，公司一直重视销售渠道的开拓。公司积极参加各类国内外展会，直接接触潜在客户，向其推介产品和服务。在海外，公司通过与当地知名品牌商的密切合作来共同开发海外市场，进一步拓宽了公司的销售渠道和客户资源。此外，为了及时获取市场信息，公司聘用当地员工组建本土化的销售、管理团队。国外子公司通过定期与大型床垫企业、家具零售商沟通，获取智能电动床市场销售数据；通过对最终消费者的调查，了解消费者对智能电动床外观、功能、价格的偏好，上述措施有助于公司充分了解客户的痛点和需求，把握市场方向，推出具有市场竞争力的产品。

经过多年的发展，公司在国内外积累了丰富且稳定的客户资源，与多家客户建立了长期战略合作关系，包括美国知名床垫生产销售商舒达席梦思（SSB）、泰普尔丝涟（TSI）、俄罗斯最大的床垫生产商 Askona。目前，公司在全球的业务情况如下图：

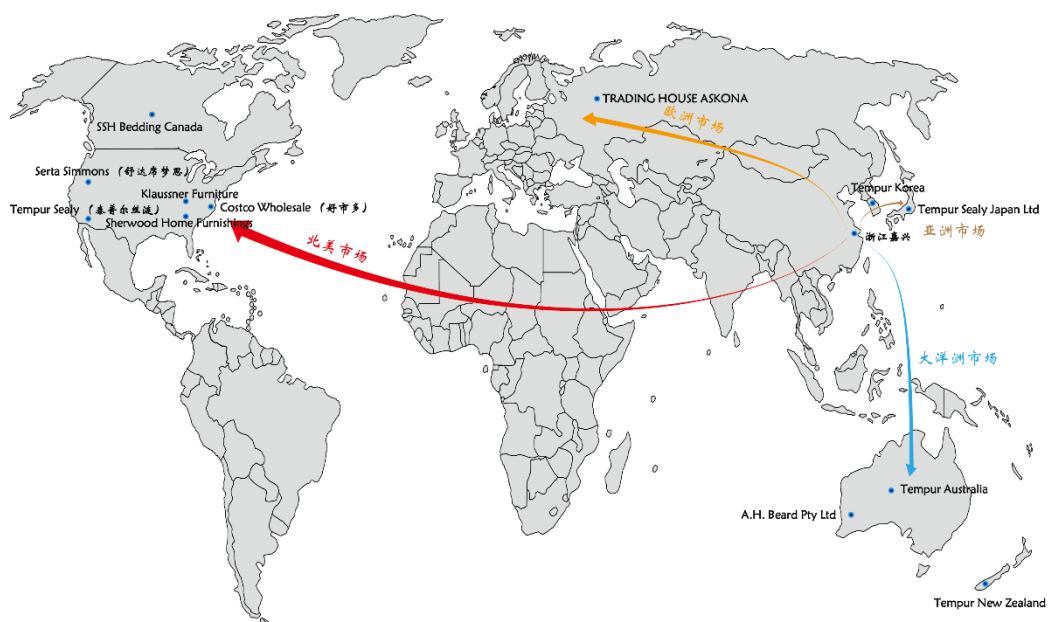

公司丰富稳定的客户资源优势是公司的持续发展的巨大推动力，是公司核心竞争力的重要体现。欧美等发达国家家居品牌商在选择供应商前，通常对供应商资质有非常严格的审定程序，在审定过程中会对供应商的生产管控、质量管理、售后服务、个性化订单快速响应能力、全球供应

能力甚至经营状况等多个方面提出严格要求。家居制造商一旦通过资质审定，将被纳入到家居品牌商的供应链体系，双方结成较为长期、稳定的战略合作关系。

#### 4、产品质量及售后服务优势

优良的品质是公司获得消费者信任、赢得市场竞争的基础，是公司业务可持续发展的保障。公司高度重视产品和服务的质量管理，设立了品管部，有专职质量控制管理人员，主要负责制定公司质量管理目标以及组织公司内部质量管理相关的策划、实施、监督等工作。公司建立了严格的质量控制体系，成功通过 GB/T 19001-2016 / ISO 9001: 2015 国际质量管理体系认证，并有多款产品获得 CE 安全认证、GS 安全认证、UL 安全认证。

公司制定了完善的售后服务体系，境外子公司专门负责境外市场的售后服务。对于境外线下渠道，公司先指派技术人员在现场处理维修，无法现场维修的可进行退换货处理；对于境外线上渠道，严格执行各电子商务平台的退换货政策。

公司通过稳定的产品质量及完善的售后服务制度，进一步赢得了客户的信任与肯定，巩固现有的合作关系。

#### 5、经营管理优势

公司自成立以来，组建了一批经验丰富、能力优秀的管理团队。管理团队人员对行业有着深刻的认识，能够敏锐地把握行业内的发展趋势，抓住业务拓展机会，对公司未来发展有着科学的规划。相关管理人员利用自己在行业内深耕积累的经验优势，为公司未来业绩发展提供了有力保障。

公司逐步统筹起采购、生产、质量管控、销售、研发和财务等各个生产业务部门和运营管理部门的流程整合。2016 年公司将金蝶 K3 升级为 SAP 系统，帮助各部门流程整合，实现各数据的共享，实现各部门的高效协作，建立起科学化管理体系。

2016 年股份公司设立后，公司进一步完善了现代企业管理制度，形成了结构合理、责任明确的内部管理体制。公司股东之间，股东与管理层之间，管理层与员工之间相互监督、相互促进，相互协作，形成了合作与制约的企业管理运作体系。

### 三、经营情况的讨论与分析

2021 年上半年，全球经济回暖，海外家居市场消费滞后需求逐渐释放。报告期内，公司按照既定的战略发展目标，继续专注于智能电动床的研发、生产、销售业务。同时公司抓住国内市场发展机遇，积极开拓国内市场，公司旗下品牌“索菲莉尔”以“新产品、新形象、新门店、新模式”全新出发；积极推进国内营销渠道建设，携手绿城，共建更安全、舒适、健康的家园，公司与国健（广东）健康城开发有限公司、上海智臻智能网络科技股份有限公司达成战略合作，加快公司在养老、居家、酒店等行业的布局；推进北美生产基地建设，增强应对国际贸易风险的能力；



拓展产品种类，为公司布局全球化发展巩固基础；与大客户保持良好合作关系，稳固公司国外市场份额；助力 2022 年北京冬奥，公司供应北京冬奥运动健将及教练员产品生产上线，公司将继续发挥规模优势，通过对产品研发的投入，继续强化公司核心竞争力，保持公司在研发投入、产品质量、产品性能优势的同时，及时满足业务部门反馈的客户需求；通过优化公司内部组织架构，保持公司内部各职能部门处于稳定、有序、高效的运转。

报告期内，公司实现营业收入 1,327,066,291.60 元，较去年同期相比增长 33.21%；实现归属于上市公司股东的净利润 134,827,817.57 元，较去年同期相比增长 4.91%；归属于上市公司股东的扣除非经常性损益的净利润 128,411,720.54 元，较去年同期相比增长 9.17%；总资产 3,856,169,018.61 元，较去年年末相比增长 6.75%。2021 上半年主要经营工作如下：

### （一）墨西哥工厂正式投产

目前公司产品主要出口销往北美地区，为增强公司应对国际贸易风险，规避国际贸易壁垒，同时降低运输成本，缩短供货周期，及时响应客户的需求并进一步拓展海外新市场，公司与墨西哥当地制造加工业合作，逐步建立北美地区的制造中心，于 2020 年 2 月启动了墨西哥制造中心。今年上半年墨西哥工厂已投产并实现部分订单出货。

### （二）拓展产品品类，布局全球化发展

为顺应北美市场对弹簧、弹簧床垫及其配套产品的需求及发展趋势，同时进一步拓展公司产品品类，满足公司全球化布局以及业务发展需要。公司联合优势资源方，通过合资方式设立控股公司，后续将与墨西哥当地家具制造业合作，逐步扩展公司北美地区制造中心的产品品类，将主要生产独立袋装弹簧床芯及弹簧床垫供应北美市场。本次对外投资，有利于公司拓展产品品类，升级产业链，降低运输成本，缩短供货周期，及时响应客户的需求；同时有利于公司规避国际贸易壁垒，增强公司应对国际贸易风险的能力，有效提升公司行业竞争力，为拓展海外新市场奠定基础，提升海外市场占有率，从而进一步提升公司的综合竞争力和盈利能力。

### （三）与大客户续签供应协议，保持海外市场占有率

2021 年 3 月 31 日，公司与 Tempur World,LLC（泰普尔国际）续签 3 年期合同。公司与泰普尔国际于 2018 年 1 月签订电动床产品制造和供货协议，本次公司与泰普尔国际签订的电动床产品制造和供货协议为续签合同。合同期限自 2021 年 3 月 31 日起至 2024 年 3 月 31 日共计 3 年。本合同为产品制造及供应协议，合同的签订有利于公司加强与 Tempur Sealy International,Inc（泰普尔丝涟）集团的合作，有利于提升公司持续盈利能力，对公司当期业绩有积极影响。

### （四）助力冬奥，公司供应冬奥产品生产上线

2021 年 6 月 3 日，公司邀请北京冬奥组委领导及专家与浙江省嘉兴市、区政府相关领导嘉宾

莅临公司，参加麒盛科技·北京 2022 年冬奥会和冬残奥会智能床产品生产上线仪式，见证智能睡眠助力冬奥健儿逐梦冬奥赛场。公司智能电动床可以为北京冬奥会和冬残奥会运动员提供全方位的睡眠保障。依循人体工程学原理，自由升降角度，在不同使用场景下为人体脊柱提供最佳支撑，可分散身体压力，促进运动员血液循环，释放赛时紧张压力。通过智能化实现对人体健康和睡眠管理，从而为冬奥会和冬残奥会运动员提供健康保障。

公司将为北京冬奥会贡献科技智能力量，努力为世界奉献一届精彩、非凡、卓越的奥运盛会，同时，智能床产品也将走进更多中国家庭，升级智能睡眠体验，守护国人睡眠健康。

### **（五）积极开拓国内市场**

2021 年 5 月公司智能电动床亮相 2021 中国国际大数据产业博览会（以下简称“数博会”）。在本届数博会上，公司展示了的智能床产品、健康管理服务体系、以及健康大数据的应用技术，一经亮相就频频吸睛，现场咨询及体验者络绎不绝。数博会期间，公司还重点展示了如“养医护智慧康养模式”等健康管理服务及其应用场景。健康管理服务是依托于智能床、传感器等各类数据采集产品，对健康数据持续追踪、分析，为用户提供全面、连续、多维度、定制化的健康管理方案，以达到促进健康发展、延缓疾病进程、提高生活质量并减少医药费用的一种科学管理模式。公司产品应用场景丰富，可适用于居家、机构、政府等，同时能提供多样化、定制化健康服务，满足不同层次用户的健康管理需求。

### **（六）科技助眠，公司智能电动床进入华为生态圈**

2021 年 3 月，在第 36 届深圳国际家具展上，索菲莉尔正式与 HUAWEI HiLink 达成深度合作，公司智能电动床产品进入华为生态圈。

由智能电动床、分级枕头/床垫、APP 交互系统，三者共同组成了索菲莉尔科技助眠系统。针对不同生活场景及不同的睡眠需求，公司推出了面向婴儿、青少年、中年及老年等不同年龄段人群的智能电动床产品。

### **（七）携手绿城，共建更安全、舒适、健康的家园**

公司与绿城生活服务集团达成战略合作，于 2021 年 7 月成功签署战略合作协议。

绿城生活服务集团是一家以生活服务与产业服务为两翼，以智慧科技为引擎的数字化、平台化、生态型的现代服务企业。绿城生活集团以自身业务资源优势把公司研发的睡眠场景产品植入到全国绿城物业园区及椿龄康养开发或合作的康养地产、养老机构、社区居家养老服务中心的各大场景中。公司依托智能床的健康管理服务，基于睡眠场景下的身体健康数据采集，并以健康大数据模型为基础，通过人工智能算法，为用户提供健康风险评估报告，并且定期对用户的身体状态进行定向深入分析，为用户提供精准的疾病筛查服务，更加全面、精准解读用户身体情况，并由此给出健康管理建议。

未来，双方也会就各自的行业资源努力达成优势互补、互利双赢的美好目标，共同为绿城服务用户提供更健康、安全、美好的生活体验。

#### （八）聚焦睡眠大健康，公司与国健（广东）健康城开发有限公司、上海智臻智能网络科技股份有限公司达成战略合作

公司与国健（广东）健康城开发有限公司（以下简称“国健开发”）、上海智臻智能网络科技股份有限公司（以下简称“小i机器人”）达成三方战略合作，并于2021年7月在麒盛科技智能工厂成功签署战略合作协议。

三方将围绕健康睡眠酒店进行项目的拓展与合作，拟共同打造集健康睡眠教育、健康睡眠检测、健康睡眠评估、健康睡眠管理于一体的健康睡眠酒店体系及创新模式输出。此次合作将以长三角和珠三角作为合作切入点，通过新建或改造物业，打造健康睡眠酒店样板，逐步形成完整健康睡眠体系和运营模式。

三方将依托国健开发所具有医疗健康产业链的优势，以及在全国各地全面布局大健康产业项目能力和产业运营优势，充分发挥麒盛科技在健康睡眠智能技术和大数据应用的优势及经验，依靠小i机器人在人工智能行业的庞大赋能建设经验，围绕大健康产业在全国范围内进行全面合作，建立长期、稳定、共赢的合作伙伴关系。

#### （九）入驻京东京造智能家居

京东京造于2021年度计划开展智能家居板块，麒盛科技与京东京造合作于2021年年初签订合约，4月中旬推出第一款电动床产品。后续，公司会陆续在该平台推出公司开发的新产品，丰富该渠道产品链。公司与京东京造的合作，丰富了公司国内线上销售渠道，同时给公司潜在客户提供了更加多样化的产品选择。

**报告期内公司经营情况的重大变化，以及报告期内发生的对公司经营情况有重大影响和预计未来会有重大影响的事项**

适用 不适用

### 四、报告期内主要经营情况

#### （一）主营业务分析

##### 1 财务报表相关科目变动分析表

单位：元 币种：人民币

科目	本期数	上年同期数	变动比例（%）
营业收入	1,327,066,291.60	996,253,546.48	33.21%
营业成本	873,940,953.79	615,721,711.94	41.94%
销售费用	110,590,931.81	109,067,403.21	1.40%
管理费用	110,448,490.99	87,737,402.78	25.89%
财务费用	2,598,689.03	-22,686,823.81	-111.45%
研发费用	65,886,209.18	46,567,520.90	41.49%

经营活动产生的现金流量净额	22,403,620.20	46,517,693.81	-51.84%
投资活动产生的现金流量净额	-382,610,657.89	-82,550,821.35	-363.48%
筹资活动产生的现金流量净额	100,486,079.93	-232,104,734.36	143.29%

营业收入变动原因说明：主要系去年同期受新冠疫情的影响，国内外的线下门店复工延迟，以及今年上半年海外市场需求增加所致；

营业成本变动原因说明：主要系公司销售增加，原材料价格、制造成本上涨，以及2021年销售费用中的物流费按企业会计准则的规定列报至主营业务成本所致；

管理费用变动原因说明：主要系管理人员薪酬增加、折旧摊销费增加所致；

财务费用变动原因说明：主要系美元兑人民币汇率下降造成公司汇兑损失所致；

研发费用变动原因说明：主要系公司加大对研发能力的投入，职工薪酬增加所致；

经营活动产生的现金流量净额变动原因说明：主要系报告期内公司采购额增加及付现期间费用增加所致；

投资活动产生的现金流量净额变动原因说明：主要系报告期内对外投资增加所致；

筹资活动产生的现金流量净额变动原因说明：主要系报告期内银行短期借款增加所致。

## 2 本期公司业务类型、利润构成或利润来源发生重大变动的详细说明

适用 不适用

### (二) 非主营业务导致利润重大变化的说明

适用 不适用

### (三) 资产、负债情况分析

适用 不适用

#### 1. 资产及负债状况

单位：元

项目名称	本期期末数	本期期末数 占总资产的 比例(%)	上年期末数	上年期末 数占总资 产的比例 (%)	本期期末 金额较上 年期末变 动比例(%)	情况说明
货币资金	966,329,887.30	25.06	1,227,287,394.00	33.97	-21.26%	附注 1
交易性金融资产	21,618,290.22	0.56%	96,049,848.56	2.66%	-77.49%	附注 2
存货	618,588,764.04	16.04%	460,013,978.62	12.73%	34.47%	附注 3
其他流动资产	575,598,049.79	14.93%	397,396,381.54	11.00%	44.84%	附注 4
其他非流动金融资产	248,376,960.00	6.44%	46,925,000.00	1.30%	429.31%	附注 5
短期借款	210,481,641.45	5.46%	10,586,780.75	0.29%	1,888.16%	附注 6

附注 1：主要系采购支出增加以及对外投资增加所致；

附注 2：主要系购买理财产品减少所致；

附注 3：主要系报告期内第二季度订单增加，受新冠疫情影响，国际物流受阻，存货增加所致；

附注 4：主要系主要系购买结构性存款增加所致；

附注 5：主要系公司对外投资增加所致；

附注 6：主要系公司银行借款增加所致；

其他说明

无

#### 2. 境外资产情况

适用 不适用

**(1) 资产规模**

其中：境外资产 1,311,463,158.94（单位：元 币种：人民币），占总资产的比例为 34.01%。

**(2) 境外资产相关说明**

适用 不适用

**3. 截至报告期末主要资产受限情况**

适用 不适用

项 目	期末账面价值	受限原因
货币资金	2,211,036.00	保函保证金 2,000,000.00 元、电商平台保证金 211,036.00 元
合 计	2,211,036.00	

**4. 其他说明**

适用 不适用

**(四) 投资状况分析****1. 对外股权投资总体分析**

适用 不适用

**(1) 重大的股权投资**

适用 不适用

**(2) 重大的非股权投资**

适用 不适用

**(3) 以公允价值计量的金融资产**

适用 不适用

**(五) 重大资产和股权出售**

适用 不适用

**(六) 主要控股参股公司分析**

适用 不适用

公司名称	主营业务	注册资本	总资产 (万元)	净资产 (万元)	营业收入 (万元)	营业利润 (万元)	净利润 (万元)
KEESON (BINH DUONG) CO., LTD (麒盛(平阳)有限责任公司)	制造业	800 万美元	22,921.78	7,649.61	21,134.10	1,828.58	1,803.76

嘉兴市维斯科海绵有限公司	海绵、海绵床垫、床及配件、其他海绵家居用品的研发、生产、销售	2,600.00 万元	6,467.02	3,765.35	5,631.95	-167.45	-170.82
ERGOMOTION, INC. (奥格莫森有限公司)	床架的销售与分销	-	94,503.42	13,651.26	101,182.71	4,309.36	2,977.01
SOUTH BAY INTERNATIONAL, INC. (南部湾国际有限公司)	床架、床垫以及床上用品的销售与分销	-	21,347.75	1,834.05	21,265.42	458.93	320.07

## (七) 公司控制的结构化主体情况

适用 不适用

## 五、其他披露事项

### (一) 可能面对的风险

适用 不适用

#### 1、市场竞争风险

随着研发设计能力的增强、市场认可度的提升、经营布局的完善，公司已成为具有一定影响力的智能电动床生产企业，直接为美国床垫市场占有率前两位的泰普尔丝涟（TSI）、舒达席梦思（SSB）提供智能电动床产品；此外，公司在好市多（COSTCO）的网上商店直接销售自有品牌智能电动床及床垫等产品。在国内，公司以索菲莉尔品牌的家居产品开拓市场。智能电动床行业在研发设计、供应链整合、客户渠道等方面具有一定的壁垒，但随着其他生产企业进入该领域，该市场将逐步出现具备一定生产规模、设计水平和营销实力的企业，将会加剧该行业的竞争情况。

#### 2、客户集中风险

公司的主要产品为智能电动床、床垫、配件及其他。目前，公司客户主要有舒达席梦思（SSB）、泰普尔丝涟（TSI）和好市多（COSTCO）等。2019年度、2020年度及2021年度1-6月，公司对前五大客户的销售收入，分别占公司当年销售收入的83.27%、79.71%及80.39%，其中，对第一大客户的销售占比分别为41.78%、47.16%及45.31%。

公司来自主要客户的销售额占营业收入的比重相对较高，预计公司客户集中度短期内仍将处于较高水平，较高的客户集中度会带来因个别客户需求变化而导致的经营风险。

#### 3、国际市场需求波动风险

公司主要为海外客户提供智能电动床及相关配套产品，收入主要来源于海外市场。2019年度、2020年度及2021年度1-6月，公司境外主营业务收入分别237,266.73万元、207,810.70万元及122,608.78万元，占同期主营业务收入的比例分别为96.07%、94.69%及95.73%。公司的主要产品智能电动床属于消费品，市场需求主要受居民收入水平的影响，故全球经济形势的波动将会对公司未来经营成果产生重大影响。

报告期内，美国为公司最主要的产品出口国，2019 年度、2020 年度及 2021 年度 1-6 月，公司美国市场收入占公司主营业务收入比重达到 85.40%、82.52%及 84.11%。公司在欧洲市场的销售尚在起步阶段，仍将受到较大挑战，面临诸多不确定性。

#### 4、汇率波动风险

当前我国实行的是以市场供求为基础的、参考一篮子货币进行调节、有管理的浮动汇率制度。公司销售主要集中于境外，并主要以美元进行结算，如果人民币汇率出现大幅波动将直接影响公司以本币计量的营业收入。

2021 年 1-6 月，美元兑人民币汇率波动情况如下：



数据来源：中国人民银行

尽管公司已经采取了一系列有效措施，例如客户价格与汇率的联动机制、银行的结汇优惠、积极开拓国内市场等以减少汇率波动对公司经营的影响，但仍不能排除未来人民币汇率发生大幅波动对公司经营产生不利影响。

#### 5、国际贸易政策风险

2019 年度、2020 年度及 2021 年度 1-6 月，公司来自境外的主营业务收入分别为 237,266.73 万元、207,810.70 万元及 122,608.78 万元，占同期主营业务收入的比例分别为 96.07%、94.69% 及 95.73%，主要销售到美国、加拿大、欧洲等国家和地区。

国际贸易存在诸多不稳定因素，如各国政治局势会因为政府的换届产生重大变化，进而影响该国的国际贸易；随着国际贸易市场摩擦不断，产品进口国的贸易保护主义倾向有日益加重的趋势。如果产品进口国改变了进口关税政策，或实行贸易保护主义政策，则会影响公司产品在该国的销售，将对公司的经营业绩产生一定的不利影响。

## 6、美国贸易政策风险

报告期内，美国为公司最主要的产品出口国。2019年度、2020年度及2021年度1-6月，公司美国市场收入占公司主营业务收入比重达到85.40%、82.52%及84.11%。额外关税对公司的影响如下：2019年5月10日后从中国出口或于2019年6月15日后进入美国的智能电动床和床垫加征的关税税率由10%提高至25%，公司已与主要客户协商一致对销售价格进行调整，共同承担关税，并计划推出新产品替代原有型号，通过提高新产品定价抵消额外征收的关税所带来的影响。此外，公司还将通过整合供应链、开发新产品、拓展美国以外市场及将部分产能或生产环节转移到海外非征收关税地区等措施来应对中美贸易摩擦。目前，公司与主要客户的合作关系稳定，订单正常，中美贸易摩擦不会对公司经营造成重大不利影响。

## 7、原材料价格波动风险

报告期内，公司生产所需的原材料主要包括电器部件、钢材、木板、纺织面料、化工材料等。报告期内，公司直接材料成本占主营业务成本比重较高，直接材料价格对公司主营业务成本的影响较大。公司主要原材料的价格受钢材、木板、化工材料等大宗原材料市场价格波动的影响。如果未来公司主要原材料价格发生剧烈波动，可能对公司经营带来不利影响。

## 8、品牌形象受损和知识产权被侵权的风险

公司的产品主要是直接面对广大消费者的日常家居用品，品牌形象反映了产品质量和消费者认可度，品牌形象和知识产权作为公司无形资产，对公司至关重要。经过多年的塑造和沉淀，“Ergomotion”、“Softide”、“Sleep Science”、“索菲莉尔”、“舒福德”等品牌形象和公司的商标、专利等知识产权的优势非常明显，并赋予了公司的产品较高的附加值，有利于公司的可持续发展。公司历来重视品牌形象和知识产权的保护，设立了专门的团队负责维护和维权工作。

国内本行业仿制风气较为严重，如果未来公司产品被大量仿冒，将会影响公司的品牌形象及相关利益。另外，如果公司品牌、商标和专利等权益受到侵犯，公司将会依照法律途径进行维权，以保护公司的合法权益，而公司的维权行为可能需要耗费公司一定的财力、物力，从而可能对公司的正常生产经营产生不利影响。

## 9、新冠疫情爆发的风险

2020年新冠疫情在世界各地相继爆发蔓延，给世界经济带来了巨大的压力，截至目前，新冠疫情在国内已经得到了很好的控制，世界各国也陆续开展疫苗的接种工作，部分国家的疫情得到了比较好的控制。目前公司主要产品出口国外，新冠疫情在国外继续蔓延，可能对于公司经营带来不利影响。此外，公司在越南、墨西哥设立了生产基地，当地的疫情若不能得到很好的控制，可能影响公司在当地的生产活动。针对本次疫情，公司坚决服从防疫工作大局，周密部署疫情防控 and 经营应对措施。



## (二) 其他披露事项

适用 不适用

## 第四节 公司治理

### 一、股东大会情况简介

会议届次	召开日期	决议刊登的指定网站的查询索引	决议刊登的披露日期	会议决议
2020年年度股东大会	2021.5.14	上海证券交易所 <a href="http://www.sse.com.cn/">http://www.sse.com.cn/</a> 公告编号：2021-024	2021.5.15	会议议案全部通过

### 表决权恢复的优先股股东请求召开临时股东大会

适用 不适用

### 股东大会情况说明

适用 不适用

### 二、公司董事、监事、高级管理人员变动情况

适用 不适用

### 公司董事、监事、高级管理人员变动的情况说明

适用 不适用

### 三、利润分配或资本公积金转增预案

#### 半年度拟定的利润分配预案、公积金转增股本预案

是否分配或转增	否
每10股送红股数(股)	不适用
每10股派息数(元)(含税)	不适用
每10股转增数(股)	不适用
利润分配或资本公积金转增预案的相关情况说明	
不适用	

### 四、公司股权激励计划、员工持股计划或其他员工激励措施的情况及其影响

#### (一) 相关股权激励事项已在临时公告披露且后续实施无进展或变化的

适用 不适用

#### (二) 临时公告未披露或有后续进展的激励情况

#### 股权激励情况

适用 不适用

#### 其他说明

适用 不适用

#### 员工持股计划情况

适用 不适用

公司于2020年10月16日召开第二届董事会第九次会议、2020年11月2日召开2020年第二次临时股东大会，会议审议通过了《关于〈麒麟盛科技股份有限公司第一期员工持股计划(草案)〉

及其摘要的议案》、《关于〈麒麟盛科技股份有限公司第一期员工持股计划管理办法〉的议案》、《关于提请股东大会授权董事会办理公司第一期员工持股计划有关事项的议案》。

2020年12月2日、2020年12月31日、2021年2月3日、2021年3月2日，公司在上海证券交易所披露了《麒麟盛科技股份有限公司关于第一期员工持股计划实施进展公告》（公告编号：2020-050、2020-054、2021-001、2021-002）。

公司第一期员工持股计划通过二级市场累计购买本公司股票 2,116,294 股，占公司总股本比例为 1.02%，成交总金额 54,955,922.59 元，成交均价为人民币 25.97 元/股。

公司第一期员工持股计划已完成股票购买，上述购买的股票将按规定予以锁定，锁定期自本公告披露日起 12 个月（2021 年 3 月 12 日至 2022 年 3 月 11 日）后分三期解锁，解锁比例分别为 50%、25%、25%。本员工持股计划的标的股票将在第三个解锁期一次性出售或过户至员工持股计划份额持有人。具体解锁安排详见公司 2020 年 10 月 17 日于指定信息披露媒体披露的《第一期员工持股计划（草案）》。

其他激励措施

适用 不适用

## 第五节 环境与社会责任

### 一、环境信息情况

(一) 属于环境保护部门公布的重点排污单位的公司及其主要子公司的环保情况说明

适用 不适用

(二) 重点排污单位之外的公司环保情况说明

适用 不适用

(三) 报告期内披露环境信息内容的后续进展或变化情况的说明

适用 不适用

(四) 有利于保护生态、防治污染、履行环境责任的相关信息

适用 不适用

#### 管理制度

公司以法律、法规为准绳，以环境管理政策为指南，从组织结构、文件管控、运行控制、监督管理、改进提高等方面系统地、规范地将环境管理实践融入生产经营活动的全过程中。公司遵守《中华人民共和国环境保护法》、《中华人民共和国大气污染防治法》、《中华人民共和国固体废物污染环境防治法》、《中华人民共和国环境影响评价法》等 100 多部环境保护法律、法规和标准。

同时公司内部制定了十余部标准及规范，如：厂区废弃物管理制度、污水处理站运行管理规定、环境隐患排查治理责任制度等。并对 2019 至至今公司环保文件、环统数据汇总、装订、核查，全方位的对生产生活中的一切行为进行环保约束。

### 管理体系

公司厂区推行 ISO 14001 环境管理体系，顺利通过 2020 年环评验收监测（废气噪声）。2020 年全年至今，厂区按照体系要求不折不扣有效运行，100%通过第三方认证。

### 环保教育

公司重视员工环保意识培养，在日常工作中大力推进环保教育及培训工作，强化污染治理岗位员工及环保技术人员的继续教育及培训，提高环保工作的针对性和有效性。

公司开展“春风绿草”活动，通过种花卉和草坪，绿化厂区让员工在工间休息时，绿植环保，舒缓身心。开展“垃圾分类”行动，整理整顿工作场所、办公区域垃圾混乱投放问题，形成废物利用环保意识及规范整洁的工作场所。发布加强控烟工作的通知，严格实行全面控烟管理，营造健康、安全、舒适的工作环境。公司完善能源使用管理规定，强化员工节能意识，鼓励全员积极参与环境保护管理，为保护社会社区生态环境贡献力量。

## (五) 在报告期内为减少其碳排放所采取的措施及效果

√适用 □不适用

### 绿色工厂

公司聚焦绿色发展，开展节能减排活动，大力推行清洁生产，减少产品和运营过程中的碳足迹，降低企业对环境的负面影响，为人类社会的可持续发展提供支持。

### 屋顶发电绿色能源

公司积极推进清洁能源使用，利用厂房屋面安装光伏发电系统，生产“绿色电能”。项目总光伏板总面积约 6 万平方米，年累计发电量达 594 万度，年节约电费 270 万元，累计发电量相当于节能减排二氧化碳 6,000 吨，等效植物 14.8 万棵，汽车里程数达 9 万公里，节约标准煤 1,660 吨。公司厂房屋面光伏发电系统，每年还可为公司节约数量可观的电费支出，实现了节约生产成本，提高单位能耗的目标。

### 绿色供应商

麒盛科技优选绿色供应商，在考核供应商产品品质与采购成本的基础上，进一步考察供应商的环境资质、产品持续性等，倡导在同等条件下优先考虑与绿色供应商进行合作。

同时，我们通过自身的影响力，支持并鼓励供应商获取 ISO 14001 等国际认证，倡导将环境保护、资源节约、安全健康等绿色生产理念，维护、构筑更为绿色的供应链。

## 二、巩固拓展脱贫攻坚成果、乡村振兴等工作具体情况

√适用 □不适用

2020 年 12 月，麒盛科技、嘉兴市教育基金会与青海省都兰县巴隆乡河东小学通过网络签订捐赠帮扶协议。都兰县巴隆乡河东小学是一所寄宿制小学，始建于 2003 年，地处都兰县以西 109 公里的巴隆乡河东村，学校为巴隆乡 15 个农牧业村适龄儿童服务。学校占地面积 26,000 平方米，建筑面积 4,157 平方米，学校现有 9 个教学班。公司总共捐赠 480 万元，分期实施改善学校办学条件，力争将河东小学建成都兰县的乡镇示范学校。

2021 年为第二年捐赠，公司于 2021 年 7 月支付捐赠款 100 万，用于教师周转房附属设施建设及学校水电暖改造。今年暑期，在都兰县援青办及都兰县县委县政府努力协调和都兰县巴隆乡河东小学全体师生的积极筹备下，嘉兴市教育基金会曹国中主任、麒盛科技股份有限公司董事长唐国海先生和公司高管及子女前往青海省都兰县巴隆乡河东小学进行了为期一周的对口支援、考察交流活动。

## 第六节 重要事项

### 一、承诺事项履行情况

#### (一) 公司实际控制人、股东、关联方、收购人以及公司等承诺相关方在报告期内或持续到报告期内的承诺事项

√适用 □不适用

承诺背景	承诺类型	承诺方	承诺内容	承诺时间及期限	是否有履行期限	是否及时严格履行	如未能及时履行应说明未完成履行的具体原因	如未能及时履行应说明下一步计划
与首次公开发行相关的承诺	股份限售	公司控股股东智海投资	附注 1	自公司上市之日起 42 个月	是	是	不适用	不适用
	股份限售	公司实际控制人唐国海、唐颖	附注 2	自公司上市之日起 42 个月	是	是	不适用	不适用
	股份限售	公司董事、高级管理人员	附注 3	自公司上市之日起 18 个月	是	是	不适用	不适用
其他承诺	其他	公司控股股东智海投资	附注 4	长期	是	是	不适用	不适用
	其他	公司董事、监事及高级管理人员	附注 5	长期	是	是	不适用	不适用
	其他	公司	附注 6	自公司上市之日起 36 个月	是	是	不适用	不适用
	其他	公司控股股东及实际控制人	附注 7	自公司上市之日起 36 个月	是	是	不适用	不适用
	其他	公司全体董事及高级管理人员	附注 8	自公司上市之日起 36 个月	是	是	不适用	不适用
	其他	公司	附注 9	长期	是	是	不适用	不适用
	其他	公司控股股东及实际控制人	附注 10	长期	是	是	不适用	不适用
	其他	公司全体董事、监事及高级管理人员	附注 11	长期	是	是	不适用	不适用
	其他	公司控股股东及实际控制人	附注 12	长期	是	是	不适用	不适用
	其他	公司全体董事及高级管理人员	附注 13	长期	是	是	不适用	不适用
	其他	公司	附注 14	长期	是	是	不适用	不适用
	其他	公司控股股东及实际控制人	附注 15	长期	是	是	不适用	不适用
其他	公司全体董事、监事及高级管理人员	附注 16	长期	是	是	不适用	不适用	

**附注 1:** 公司控股股东智海投资关于股份锁定的承诺：（1）本公司直接或间接持有的公司股份目前不存在权属纠纷、质押、冻结等依法不得转让或其他有争议的情况；公司在证券监管部门指定的证券交易所上市成功后，本公司股份被质押的，本公司将在事实发生之日起二日内通知公司，并通过公司发

出相关公告；（2）本公司于公司股票在证券交易所上市交易之日起三十六个月内，不转让或者委托他人管理本公司直接或间接持有的公司股份，也不由公司回购本公司直接或间接持有的公司股份；（3）若公司上市后六个月内公司股票连续二十个交易日的收盘价均低于发行价，或者上市后六个月期末收盘价低于发行价，持有公司股票的锁定期限自动延长六个月。在延长的锁定期内，不转让或委托他人管理本公司所直接持有或间接持有的公司首次公开发行股票前已发行的股份，也不由公司回购该部分股份。因公司股票上市后六个月内二十个交易日的收盘价均低于发行价，公司控股股东智海投资承诺延长限售期六个月。

**附注 2：**公司实际控制人唐国海、唐颖关于股份锁定的承诺：（1）本人持有的公司股份目前不存在权属纠纷、质押、冻结等依法不得转让或其他有争议的情况；公司在证券监管部门指定的证券交易所上市成功后，本人股份被质押的，本人将在事实发生之日起二日内通知公司，并通过公司发出相关公告；

（2）本人于公司股票在证券交易所上市交易之日起三十六个月内，不转让或者委托他人管理本人直接或间接持有的公司股份，也不由公司回购本人直接或间接持有的公司股份；（3）麒盛科技股票在证券交易所上市交易之日起三十六个月后，本人在麒盛科技担任董事、监事、高级管理人员职务期间，将向麒盛科技申报所直接和间接持有的麒盛科技的股份及变动情况，每年转让的股份将不会超过所直接和间接持有麒盛科技股份总数的百分之二十五；若本人离职，在离职后半年内，将不会转让所直接或间接持有的麒盛科技股份；（4）若公司上市后六个月内公司股票连续二十个交易日的收盘价均低于发行价，或者上市后六个月期末收盘价低于发行价，持有公司股票的锁定期限自动延长六个月。在延长的锁定期内，不转让或委托他人管理本人所直接持有或间接持有的公司首次公开发行股票前已发行的股份，也不由公司回购该部分股份。因公司股票上市后六个月内二十个交易日的收盘价均低于发行价，公司实际控制人唐国海、唐颖承诺延长限售期六个月。

**附注 3：**公司董事、高级管理人员关于股份锁定的承诺：（1）本人持有的公司股份目前不存在权属纠纷、质押、冻结等依法不得转让或其他有争议的情况；公司在证券监管部门指定的证券交易所上市成功后，本人股份被质押的，本人将在事实发生之日起二日内通知公司，并通过公司发出相关公告；（2）本人于公司股票在证券交易所上市交易之日起十二个月内，不转让或者委托他人管理本人直接或间接持有的公司股份，也不由公司回购本人直接或间接持有的公司股份；（3）麒盛科技股票在证券交易所上市交易之日起十二个月后，本人在麒盛科技担任董事、高级管理人员职务期间，将向麒盛科技申报所直接和间接持有的麒盛科技的股份及变动情况，每年转让的股份将不会超过所直接和间接持有麒盛科技股份总数的百分之二十五；若本人离职，在离职后半年内，将不会转让所直接或间接持有的麒盛科技股份。因公司股票上市后六个月内二十个交易日的收盘价均低于发行价，公司董事、高级管理人员承诺延长限售期六个月。公司公司董事、高级管理人员已于 2021 年 4 月 28 日完成限售承诺，所持限售股于 2021 年 4 月 29 日上市流通。

**附注 4：**公司控股股东智海投资关于持股及减持意向的承诺：（1）本公司减持公司股份应符合相关法律、法规、规章的规定，应通过上海证券交易所竞价交易系统、大宗交易平台和协议转让等上海证券交易所允许的转让方式进行；（2）本公司减持时将提前三个交易日通知公司并公告，未履行公告程序前不得减持；（3）本公司在锁定期（包括延长的锁定期）满后两年内减持的转让价格不低于公司股票的发行价（若此后期间发生权益分派、公积金转增股本、配股等情况的，应做除权、除息处理）；（4）在锁定期（包括延长的锁定期）满后两年内减持的，每年转让公司股票不超过上年末所持公司股票总数的 25%；（5）本公司在减持时将严格遵守中国证券监督管理委员会《上市公司股东、董监高减持股份的若干规定》、《上海证券交易所股票上市规则》、《上海证券交易所上市公司股东及董事、监事、高级管理人员减持股份实施细则》的相关规定。

**附注 5：**公司董事、监事及高级管理人员关于持股及减持意向的承诺：（1）本人减持公司股份应符合相关法律、法规、规章的规定，应通过上海证券交易所竞价交易系统、大宗交易平台和协议转让等上海证券交易所允许的转让方式进行；（2）在锁定期（包括延长的锁定期）满后两年内减持的，每年转让公司股票不超过上年末所持公司股票总数的 25%；（3）本人在减持时将严格遵守中国证券监督管理委员会《上市公司股东、董监高减持股份的若干规定》、《上市公司董事、监事和高级管理人员所持本公司股份及其变动管理规则》、《上海证券交易所股票上市规则》、《上海证券交易所上市公司股东及董事、监事、高级管理人员减持股份实施细则》的相关规定。

**附注 6：**公司关于稳定公司股价的承诺：在公司上市后三年内，若公司连续二十个交易日每日股票收盘价均低于最近一期经审计的每股净资产（审计基准日后发生权益分派、公积金转增股本、配股等情况的，应做除权、除息处理），公司将按照《麒盛科技股份有限公司上市后三年内稳定股价的预案》回购公司股份。

**附注 7：**公司控股股东及实际控制人关于稳定股价的承诺：（1）本人/本公司将根据公司股东大会批准的《麒盛科技股份有限公司上市后三年内稳定股价的预案》中的相关规定，在公司就回购股份事宜召开的董事会、股东大会上，对回购股份的相关决议投赞成票；（2）本人/本公司将根据公司股东大会批准的《麒盛科技股份有限公司上市后三年内稳定股价的预案》中的相关规定，履行相关的各项义务。

**附注 8：**公司全体董事及高级管理人员关于稳定股价的承诺：（1）本人将根据公司股东大会批准的《麒盛科技股份有限公司上市后三年内稳定股价的预案》中的相关规定，在公司就回购股份事宜召开的董事会上，对回购股份的相关决议投赞成票；（2）本人将根据公司股东大会批准的《麒盛科技股份有限公司上市后三年内稳定股价的预案》中的相关规定，履行相关的各项义务。

**附注 9：**公司关于信息披露的承诺：（1）《招股说明书》所载之内容不存在重大信息披露违法的情形，且麒盛科技对《招股说明书》所载内容的真实性、准确性、完整性承担相应的法律责任；（2）若中国证券监督管理委员会或其他有权部门认定《招股说明书》所载之内容存在任何重大信息披露违法之情形，且该等情形对判断麒盛科技是否符合法律规定的发行条件构成重大且实质影响的，则麒盛科技承诺将依法回购麒盛科技首次公开发行的全部新股。（3）若《招股说明书》所载之内容存在重大信息披露违法，致使投资者在证券交易中遭受损失的，麒盛科技将依照相关法律、法规规定承担民事赔偿责任，赔偿投资者损失。该等损失的赔偿金额以投资者因此而实际发生的直接损失为限，具体的赔偿标准、赔偿主体范围、赔偿金额等细节内容待上述情形实际发生时，依据最终确定的赔偿方案为准，或依中国证监会、司法机关认定的方式或金额确定。

**附注 10：**公司控股股东及实际控制人关于信息披露的承诺：（1）《招股说明书》所载之内容不存在重大信息披露违法的情形，且本公司/本人对《招股说明书》所载内容的真实性、准确性、完整性承担相应的法律责任；（2）若《招股说明书》所载之内容存在重大信息披露违法，致使投资者在证券交易中遭受损失的，本公司/本人将依照相关法律、法规规定承担民事赔偿责任，赔偿投资者损失。该等损失的赔偿金额以投资者因此而实际发生的直接损失为限，具体的赔偿标准、赔偿主体范围、赔偿金额等细节内容待上述情形实际发生时，依据最终确定的赔偿方案为准，或依中国证监会、司法机关认定的方式或金额确定。若法律、法规、规范性文件及中国证监会或上海证券交易所对麒盛科技因违反上述承诺而应承担的相关责任及后果有不同规定，本公司/本人自愿无条件地遵从该等规定。

**附注 11：**公司全体董事、监事及高级管理人员关于信息披露的承诺：麒盛科技股份有限公司全体董事、监事、高级管理人员已经仔细阅读了首次公开发行股票并上市的整套申请文件，确认整套申请文件不存在虚假记载、误导性陈述或重大遗漏，并对其真实性、准确性、完整性承担个别和连带的法律责任。

**附注 12：**公司控股股东及实际控制人关于填补被摊薄即期回报的承诺：（1）承诺不越权干预公司经营管理活动；（2）承诺不侵占公司利益；（3）承诺不无偿或以不公平条件向其他单位或者个人输送利益，也不采取其他方式损害公司利益。

**附注 13：**公司全体董事及高级管理人员关于填补被摊薄即期回报的承诺：（1）承诺不无偿或以不公平条件向其他单位或者个人输送利益，也不采用其他方式损害公司利益；（2）承诺对自身的职务消费行为进行约束；（3）承诺不动用公司资产从事与其履行职责无关的投资、消费活动；（4）承诺由董事会或薪酬委员会制定的薪酬制度与公司填补被摊薄即期回报措施的执行情况相挂钩；（5）如公司未来实施股权激励计划，承诺拟公布的公司股权激励计划的行权条件与公司填补被摊薄即期回报措施的执行情况相挂钩。



**附注 14:** 公司关于未能履行承诺事项的承诺：（1）本公司将在股东大会及中国证券监督管理委员会指定报刊上公开说明未能履行相关承诺的具体原因，并向公司股东和社会公众投资者道歉；（2）如因本公司未能履行相关承诺，致使投资者在证券交易中遭受损失的，本公司将依法向投资者赔偿相关损失。本公司将自愿按相应的赔偿金额冻结自有资金，以为本公司需根据法律法规和监管要求赔偿的投资者损失提供保障。

**附注 15:** 公司控股股东及实际控制人关于未能履行承诺事项的承诺：（1）本公司/本人将在股东大会及中国证券监督管理委员会指定报刊上公开说明未能履行相关承诺的具体原因，并向公司股东和社会公众投资者道歉；（2）如因本公司/本人未能履行相关承诺而给公司或者其他投资者造成损失的，本公司/本人将向公司或者其他投资者依法承担赔偿责任。在履行完毕前述赔偿责任之前，本公司/本人持有的公司股份不得转让，同时将本公司/本人从公司领取的现金红利交付公司用于承担前述赔偿责任；（3）在本公司/本人作为控股股东/实际控制人期间，若公司未能履行相关承诺给投资者造成损失的，本人承诺将依法承担赔偿责任。

**附注 16:** 公司全体董事、监事及高级管理人员关于未能履行承诺事项的承诺：（1）本人将在股东大会及中国证券监督管理委员会指定报刊上公开说明未能履行相关承诺的具体原因，并向公司股东和社会公众投资者道歉；（2）如因本人未能履行相关承诺而给公司或者其他投资者造成损失的，本人将向公司或者其他投资者依法承担赔偿责任，本人将在前述事项发生之日起 10 个交易日内，停止领取薪酬，且公司有权从本人在公司的工资、奖金、补贴、股票分红（若有）等收入中直接予以扣除，用于承担前述赔偿责任，直至足额偿付为止；（3）在履行完毕前述赔偿责任之前，本人持有的公司股份（若有）不得转让。

## 二、报告期内控股股东及其他关联方非经营性占用资金情况

适用 不适用

## 三、违规担保情况

适用 不适用

#### 四、半年报审计情况

适用 不适用

#### 五、上年年度报告非标准审计意见涉及事项的变化及处理情况

适用 不适用

#### 六、破产重整相关事项

适用 不适用

#### 七、重大诉讼、仲裁事项

本报告期公司有重大诉讼、仲裁事项 本报告期公司无重大诉讼、仲裁事项

##### (一) 诉讼、仲裁事项已在临时公告披露且无后续进展的

适用 不适用

##### (二) 临时公告未披露或有后续进展的诉讼、仲裁情况

适用 不适用

##### (三) 其他说明

适用 不适用

#### 八、上市公司及其董事、监事、高级管理人员、控股股东、实际控制人涉嫌违法违规、受到处罚及整改情况

适用 不适用

公司副总经理兼研发总监单华锋先生于 2020 年 11 月 28 日收到金华市公安局出具《拘留通知书》【金公（经）拘通字（2020）00019 号】，单华锋先生因涉嫌内幕交易，被浙江省金华市公安局刑事拘留，其案件尚待公安机关进一步调查。

单华锋先生所涉嫌内幕交易与本公司无关。

#### 九、报告期内公司及其控股股东、实际控制人诚信状况的说明

适用 不适用

报告期内，公司及其控股股东、实际控制人诚信状况良好，不存在未履行法院生效判决、所负数额较大的债务到期未清偿，被证监会、上交所公开谴责的情形。

#### 十、重大关联交易

##### (一) 与日常经营相关的关联交易

##### 1、已在临时公告披露且后续实施无进展或变化的事项

适用 不适用

##### 2、已在临时公告披露，但有后续实施的进展或变化的事项

适用 不适用

##### 3、临时公告未披露的事项

适用 不适用

(二) 资产收购或股权收购、出售发生的关联交易

1、已在临时公告披露且后续实施无进展或变化的事项

适用 不适用

2、已在临时公告披露，但有后续实施的进展或变化的事项

适用 不适用

3、临时公告未披露的事项

适用 不适用

4、涉及业绩约定的，应当披露报告期内的业绩实现情况

适用 不适用

(三) 共同对外投资的重大关联交易

1、已在临时公告披露且后续实施无进展或变化的事项

适用 不适用

2、已在临时公告披露，但有后续实施的进展或变化的事项

适用 不适用

3、临时公告未披露的事项

适用 不适用

(四) 关联债权债务往来

1、已在临时公告披露且后续实施无进展或变化的事项

适用 不适用

2、已在临时公告披露，但有后续实施的进展或变化的事项

适用 不适用

3、临时公告未披露的事项

适用 不适用

(五) 公司与存在关联关系的财务公司、公司控股财务公司与关联方之间的金融业务

适用 不适用

(六) 其他重大关联交易

适用 不适用

(七) 其他

适用 不适用

十一、重大合同及其履行情况

1 托管、承包、租赁事项

适用 不适用

**2 报告期内履行的及尚未履行完毕的重大担保情况**

适用 不适用

### 3 其他重大合同

适用 不适用

### 十二、其他重大事项的说明

适用 不适用

## 第七节 股份变动及股东情况

### 一、股本变动情况

#### (一) 股份变动情况表

##### 1、股份变动情况表

单位：股

	本次变动前		本次变动增减（+，-）					本次变动后	
	数量	比例(%)	发行新股	送股	公积金转股	其他	小计	数量	比例(%)
一、有限售条件股份	104,472,923	50.36			30,438,958	-17,504,472	12,934,486	117,407,409	41.92
1、国家持股									
2、国有法人持股									
3、其他内资持股	104,472,923	50.36			30,438,958	-17,504,472	12,934,486	117,407,409	41.92
其中：境内非国有法人持股	42,973,844	20.72			15,040,846		15,040,846	58,014,690	20.71
境内自然人持股	61,499,079	29.64			15,398,112	-17,504,472	-2,106,360	59,392,719	21.21
4、外资持股									
其中：境外法人持股									
境外自然人持股									
二、无限售条件流通股	102,986,134	49.64			42,171,712	17,504,472	59,676,184	162,662,318	58.08
1、人民币普通股	102,986,134	49.64			42,171,712	17,504,472	59,676,184	162,662,318	58.08
2、境内上市的外资股									
3、境外上市的外资股									
4、其他									
三、股份总数	207,459,057	100.00			72,610,670	0	72,610,670	280,069,727	100.00

## 2、股份变动情况说明

√适用 □不适用

2021年4月16日，公司董事会审议通过了《关于2020年度利润分配及资本公积转增股本的议案》，公司2020年度利润分配及资本公积转增股本预案为：根据公司实际情况，本次以总股本20,745.9057万股为基数，向全体股东以每10股派发现金红利5元（含税），合计派发现金红利103,729,528.50元（含税）；以资本公积转增股本，每10股转增3.5股，本次转增完成后，公司的总股本为280,069,727股。具体内容详见2021年4月20日公司于上海证券交易所（www.sse.com.cn）及公司指定法披媒体《中国证券报》、《上海证券报》、《证券日报》、《证券时报》刊登的相关公告披露的《麒盛科技关于2020年度利润分配及资本公积转增股本预案的公告》（公告编号2021-008）。

2021年5月14日，公司2020年年度股东大会审议通过了《关于2020年度利润分配及资本公积转增股本的议案》，根据公司实际情况，本次以总股本20,745.9057万股为基数，向全体股东每10股派发现金红利5元（含税），合计派发现金红利103,729,528.50元（含税）；以资本公积转增股本，每10股转增3.5股，本次转增完成后，公司的总股本为280,069,727股。2021年5月28日披露了《麒盛科技2020年年度权益分派实施公告》（公告编号2021-026），并于2021年6月8日完成了权益分派，使公司股本相应增加。

2019年10月29日，根据中国证券监督管理委员会（以下简称“中国证监会”）《关于核准麒盛科技股份有限公司首次公开发行股票批复》（证监许可[2019]1790号）核准，并经上海证券交易所（以下简称“上交所”）同意，公司向境内投资者首次公开发行3,758.32万股人民币普通股股票（A股），每股发行价格为人民币44.66元，首次公开发行后总股本为150,332,650股，其中：有限售条件流通股112,749,450股，无限售条件流通股37,583,200股。

2021年4月29日，自然人股东3名，18月限售期满，解除限售，本次上市流通的限售股属于首次公开发行限售股。本次解除限售并上市流通股份数量为17,504,472股，于2021年4月29日上市流通。

3、报告期后到半年报披露日期间发生股份变动对每股收益、每股净资产等财务指标的影响（如有）

适用 不适用

4、公司认为必要或证券监管机构要求披露的其他内容

适用 不适用

(二) 限售股份变动情况

适用 不适用

单位：股

股东名称	期初限售股数	报告期解除限售股数	报告期增加限售股数	报告期末限售股数	限售原因	解除限售日期
黄小卫	14,557,002	14,557,002	0	0	首次公开发行限售股	2021.4.29
侯文彪	2,004,715	2,004,715	0	0	首次公开发行限售股	2021.4.29
龙潭	942,755	942,755	0	0	首次公开发行限售股	2021.4.29
合计	17,504,472	17,504,472	0	0	/	/

二、股东情况

(一) 股东总数：

截止报告期末普通股股东总数(户)	17,044
截止报告期末表决权恢复的优先股股东总数(户)	不适用

(二) 截止报告期末前十名股东、前十名流通股股东(或无限售条件股东)持股情况表

单位：股

前十名股东持股情况							
股东名称 (全称)	报告期内增 减	期末持股数 量	比例 (%)	持有有限售 条件股份数 量	质押、标记或冻结情况		股东性质
					股份状态	数量	
嘉兴智海投资管理有限公司	16,938,810	65,335,410	23.33	65,335,410	无	0	境内非国有法人
唐国海	12,519,734	48,290,401	17.24	48,290,401	无	0	境内自然人
徐建春	6,969,110	26,880,854	9.60	0	无	0	境内自然人
黄小卫	5,094,951	19,651,953	7.02	0	无	0	境内自然人
中源怡居(北京)投资基金管理有限公司-北京居然之家投资管理中心(有限合伙)	645,510	7,585,151	2.71	0	无	0	境内非国有法人
红星喜兆投资有限公司	-371,823	6,567,817	2.35	0	无	0	境内非国有法人
傅伟	980,699	3,782,697	1.35	0	质押	3,240,000	境内自然人

陕西省国际信托股份有限公司—陕西投·麒盛科技第一期员工持股集合资金信托计划	2,856,997	2,856,997	1.02	0	无	0	其他
深圳市分享成长投资管理有限公司—宁波梅山保税港区分享鑫空间创业投资合伙企业（有限合伙）	724,500	2,794,500	1.00	0	无	0	境内非国有法人
吴韬	691,521	2,781,580	0.99	0	无	0	境内自然人

## 前十名无限售条件股东持股情况

股东名称	持有无限售条件流通股的数量	股份种类及数量	
		种类	数量
徐建春	26,880,854	人民币普通股	26,880,854
黄小卫	19,651,953	人民币普通股	19,651,953
中源怡居（北京）投资基金管理有限公司—北京居然之家投资管理中心（有限合伙）	7,585,151	人民币普通股	7,585,151
红星喜兆投资有限公司	6,567,817	人民币普通股	6,567,817
傅伟	3,782,697	人民币普通股	3,782,697
深圳市分享成长投资管理有限公司—宁波梅山保税港区分享鑫空间创业投资合伙企业（有限合伙）	2,794,500	人民币普通股	2,794,500
吴韬	2,781,580	人民币普通股	2,781,580
侯文彪	2,706,365	人民币普通股	2,706,365
梅州欧派投资实业有限公司	1,863,000	人民币普通股	1,863,000
赵学林	1,288,243	人民币普通股	1,288,243
前十名股东中回购专户情况说明	不适用		
上述股东委托表决权、受托表决权、放弃表决权的说明	不适用		
上述股东关联关系或一致行动的说明	前十名无限售条件股东中公司未知其他社会股东之间是否存在关联关系，也未知其他社会股东是否属于《上市公司股东持股变动信息披露管理办法》规定的一致行动人。		
表决权恢复的优先股股东及持股数量的说明	不适用		

## 前十名有限售条件股东持股数量及限售条件

√适用 □不适用

单位：股

序号	有限售条件股东名称	持有的有限售条件股份数量	有限售条件股份可上市交易情况		限售条件
			可上市交易时间	新增可上市交易股份数量	
1	嘉兴智海投资管理有限公司	65,335,410	2023.4.29	0	自公司上市之日起42个月
2	唐国海	48,290,401	2023.4.29	0	自公司上市之日起42个月



3	陕西省国际信托股份有限公司-陕西国投·麒盛科技第一期员工持股集合资金信托计划	2,856,997	2022.3.12	0	2022.3.12后分三期解除限售
4	唐颖	2,508,879	2023.4.29	0	自公司上市之日起42个月
上述股东关联关系或一致行动的说明		前十名有限售条件股东中，嘉兴智海投资管理有限公司为公司控股股东，唐国海为公司实际控制人，唐国海与唐颖为一致行动人。			

## (三) 战略投资者或一般法人因配售新股成为前十名股东

□适用 √不适用

## 三、董事、监事和高级管理人员情况

## (一) 现任及报告期内离任董事、监事和高级管理人员持股变动情况

√适用 □不适用

单位：股

姓名	职务	期初持股数	期末持股数	报告期内股份增减变动量	增减变动原因
唐国海	董事	35,770,667	48,290,401	12,519,734	2020年年度权益分配
黄小卫	董事	14,557,002	19,651,953	5,094,951	2020年年度权益分配
唐颖	董事	1,858,429	2,508,879	650,450	2020年年度权益分配
张新	独立董事	0	0	0	-
周永淦	独立董事	0	0	0	-
李荣华	独立董事	0	0	0	-
徐建春	监事	19,911,744	26,880,854	6,969,110	2020年年度权益分配
徐金华	监事	721,602	974,163	252,561	2020年年度权益分配
陈良雷	监事	721,602	974,163	252,561	2020年年度权益分配
龙潭	高管	942,755	1,272,719	329,964	2020年年度权益分配
单华锋	高管	942,755	1,272,719	329,964	2020年年度权益分配
唐蒙恬	高管	0	0	0	-
王晓成	高管	0	0	0	-

其它情况说明

□适用 √不适用

## (二) 董事、监事、高级管理人员报告期内被授予的股权激励情况

□适用 √不适用

(三) 其他说明

适用 不适用

四、控股股东或实际控制人变更情况

适用 不适用

## 第八节 优先股相关情况

适用 不适用

## 第九节 债券相关情况

一、企业债券、公司债券和非金融企业债务融资工具

适用 不适用

二、可转换公司债券情况

适用 不适用

## 第十节 财务报告

### 一、 审计报告

□适用 √不适用

### 二、 财务报表

#### 合并资产负债表

2021年6月30日

编制单位： 麒盛科技股份有限公司

单位：元 币种：人民币

项目	附注	2021年6月30日	2020年12月31日
<b>流动资产：</b>			
货币资金		966,329,887.30	1,227,287,394.00
结算备付金			
拆出资金			
交易性金融资产		21,618,290.22	96,049,848.56
衍生金融资产			
应收票据		200,000.00	
应收账款		423,183,012.22	420,087,234.51
应收款项融资			
预付款项		32,953,618.59	21,474,968.40
应收保费			
应收分保账款			
应收分保合同准备金			
其他应收款		23,329,858.86	27,987,876.98
其中：应收利息			
应收股利			
买入返售金融资产			
存货		618,588,764.04	460,013,978.62
合同资产			
持有待售资产			
一年内到期的非流动资产			
其他流动资产		575,598,049.79	397,396,381.54
流动资产合计		2,661,801,481.02	2,650,297,682.61
<b>非流动资产：</b>			
发放贷款和垫款			
债权投资			
其他债权投资			
长期应收款			
长期股权投资			
其他权益工具投资			
其他非流动金融资产		248,376,960.00	46,925,000.00
投资性房地产			
固定资产		712,014,728.56	691,391,165.76
在建工程		22,486,718.33	46,357,453.94
生产性生物资产			
油气资产			

使用权资产			
无形资产		121,645,142.65	93,741,818.88
开发支出			
商誉		16,220,421.87	16,383,125.75
长期待摊费用		28,539,618.48	21,253,704.38
递延所得税资产		44,838,785.88	42,981,559.25
其他非流动资产		245,161.82	3,039,703.23
非流动资产合计		1,194,367,537.59	962,073,531.19
资产总计		3,856,169,018.61	3,612,371,213.80
<b>流动负债：</b>			
短期借款		210,481,641.45	10,586,780.75
向中央银行借款			
拆入资金			
交易性金融负债			
衍生金融负债			
应付票据			
应付账款		412,663,992.62	431,081,825.00
预收款项			
合同负债		7,669,396.12	5,322,641.93
卖出回购金融资产款			
吸收存款及同业存放			
代理买卖证券款			
代理承销证券款			
应付职工薪酬		69,957,474.78	73,784,393.02
应交税费		39,030,482.96	15,446,772.70
其他应付款		42,600,799.99	33,311,172.38
其中：应付利息			
应付股利			
应付手续费及佣金			
应付分保账款			
持有待售负债			
一年内到期的非流动负债			
其他流动负债		415,063.53	260,227.00
流动负债合计		782,818,851.45	569,793,812.78
<b>非流动负债：</b>			
保险合同准备金			
长期借款			
应付债券			
其中：优先股			
永续债			
租赁负债			
长期应付款			
长期应付职工薪酬			
预计负债		78,015,474.43	73,817,610.97
递延收益		6,318,793.31	6,790,204.12
递延所得税负债		1,749,247.11	1,708,114.38
其他非流动负债			

非流动负债合计		86,083,514.85	82,315,929.47
负债合计		868,902,366.30	652,109,742.25
<b>所有者权益（或股东权益）：</b>			
实收资本（或股本）		280,069,727.00	207,459,057.00
其他权益工具			
其中：优先股			
永续债			
资本公积		1,904,493,329.35	1,977,103,999.35
减：库存股			
其他综合收益		-6,866,034.33	-3,864,265.04
专项储备			
盈余公积		97,830,263.41	97,830,263.41
一般风险准备			
未分配利润		712,122,677.88	681,024,388.81
归属于母公司所有者权益（或股东权益）合计		2,987,649,963.31	2,959,553,443.53
少数股东权益		-383,311.00	708,028.02
所有者权益（或股东权益）合计		2,987,266,652.31	2,960,261,471.55
负债和所有者权益（或股东权益）总计		3,856,169,018.61	3,612,371,213.80

公司负责人：唐国海 主管会计工作负责人：王晓成 会计机构负责人：卜雨虹

### 母公司资产负债表

2021年6月30日

编制单位：麒盛科技股份有限公司

单位：元 币种：人民币

项目	附注	2021年6月30日	2020年12月31日
<b>流动资产：</b>			
货币资金		634,931,339.17	1,047,561,586.88
交易性金融资产		4,634,459.66	255,018.00
衍生金融资产			
应收票据			
应收账款		691,244,101.26	587,996,801.12
应收款项融资			
预付款项		27,570,157.92	11,136,430.57
其他应收款		181,942,264.23	156,502,049.96
其中：应收利息			
应收股利			
存货		215,481,513.23	138,655,132.19
合同资产			
持有待售资产			
一年内到期的非流动资产			
其他流动资产		561,075,428.21	386,431,561.62
流动资产合计		2,316,879,263.68	2,328,538,580.34
<b>非流动资产：</b>			

债权投资			
其他债权投资			
长期应收款			
长期股权投资		489,320,662.00	337,623,862.00
其他权益工具投资			
其他非流动金融资产		20,000,000.00	20,000,000.00
投资性房地产			
固定资产		629,407,872.69	613,041,091.06
在建工程		18,763,380.76	39,395,292.05
生产性生物资产			
油气资产			
使用权资产			
无形资产		117,958,579.92	89,495,943.44
开发支出			
商誉			
长期待摊费用		17,961,014.92	10,413,364.22
递延所得税资产		6,722,526.64	5,699,565.15
其他非流动资产			2,900,000.00
非流动资产合计		1,300,134,036.93	1,118,569,117.92
资产总计		3,617,013,300.61	3,447,107,698.26
<b>流动负债：</b>			
短期借款		200,000,000.00	
交易性金融负债			
衍生金融负债			
应付票据			
应付账款		377,605,571.58	395,874,629.15
预收款项			
合同负债		440,571.61	205,323.35
应付职工薪酬		26,787,332.14	33,839,346.49
应交税费		14,521,867.85	5,783,664.80
其他应付款		14,564,772.53	13,006,899.31
其中：应付利息			
应付股利			
持有待售负债			
一年内到期的非流动负债			
其他流动负债		56,165.97	12,764.91
流动负债合计		633,976,281.68	448,722,628.01
<b>非流动负债：</b>			
长期借款			
应付债券			
其中：优先股			
永续债			
租赁负债			
长期应付款			
长期应付职工薪酬			
预计负债			
递延收益		6,318,793.31	6,790,204.12
递延所得税负债		64,534.56	6,502.80

其他非流动负债			
非流动负债合计		6,383,327.87	6,796,706.92
负债合计		640,359,609.55	455,519,334.93
<b>所有者权益（或股东权益）：</b>			
实收资本（或股本）		280,069,727.00	207,459,057.00
其他权益工具			
其中：优先股			
永续债			
资本公积		1,900,812,172.34	1,973,422,842.34
减：库存股			
其他综合收益			
专项储备			
盈余公积		97,515,832.80	97,515,832.80
未分配利润		698,255,958.92	713,190,631.19
所有者权益（或股东权益）合计		2,976,653,691.06	2,991,588,363.33
负债和所有者权益（或股东权益）总计		3,617,013,300.61	3,447,107,698.26

公司负责人：唐国海 主管会计工作负责人：王晓成 会计机构负责人：卜雨虹

### 合并利润表

2021年1—6月

单位：元 币种：人民币

项目	附注	2021年半年度	2020年半年度
一、营业总收入		1,327,066,291.60	996,253,546.48
其中：营业收入		1,327,066,291.60	996,253,546.48
利息收入			
已赚保费			
手续费及佣金收入			
二、营业总成本		1,168,474,051.03	842,636,255.99
其中：营业成本		873,940,953.79	615,721,711.94
利息支出			
手续费及佣金支出			
退保金			
赔付支出净额			
提取保险责任准备金净额			
保单红利支出			
分保费用			
税金及附加		5,008,776.23	6,229,040.97
销售费用		110,590,931.81	109,067,403.21
管理费用		110,448,490.99	87,737,402.78
研发费用		65,886,209.18	46,567,520.90
财务费用		2,598,689.03	-22,686,823.81
其中：利息费用			
利息收入		9,472,259.06	14,091,570.91
加：其他收益		3,745,345.96	12,936,395.76

投资收益（损失以“-”号填列）		4,526,567.38	-4,996,660.60
其中：对联营企业和合营企业的投资收益			
以摊余成本计量的金融资产终止确认收益（损失以“-”号填列）			
汇兑收益（损失以“-”号填列）			
净敞口套期收益（损失以“-”号填列）			
公允价值变动收益（损失以“-”号填列）		408,878.38	5,839,200.00
信用减值损失（损失以“-”号填列）		-2,423,550.56	-1,617,564.51
资产减值损失（损失以“-”号填列）		-598,610.71	-379,749.68
资产处置收益（损失以“-”号填列）		-687,094.47	-741,217.59
三、营业利润（亏损以“-”号填列）		163,563,776.55	164,657,693.87
加：营业外收入		94,569.31	11,029.74
减：营业外支出		615,175.61	309,980.97
四、利润总额（亏损总额以“-”号填列）		163,043,170.25	164,358,742.64
减：所得税费用		29,886,691.70	36,567,898.89
五、净利润（净亏损以“-”号填列）		133,156,478.55	127,790,843.75
（一）按经营持续性分类			
1. 持续经营净利润（净亏损以“-”号填列）		133,156,478.55	127,790,843.75
2. 终止经营净利润（净亏损以“-”号填列）			
（二）按所有权归属分类			
1. 归属于母公司股东的净利润（净亏损以“-”号填列）		134,827,817.57	128,512,717.56
2. 少数股东损益（净亏损以“-”号填列）		-1,671,339.02	-721,873.81
六、其他综合收益的税后净额		-3,001,769.29	1,715,211.73
（一）归属母公司所有者的其他综合收益的税后净额		-3,001,769.29	1,715,211.73
1. 不能重分类进损益的其他综合收益			
（1）重新计量设定受益计划变动额			
（2）权益法下不能转损益的其他综合收益			
（3）其他权益工具投资公允价值变动			
（4）企业自身信用风险公允价值变动			
2. 将重分类进损益的其他综合		-3,001,769.29	1,715,211.73



收益			
(1) 权益法下可转损益的其他综合收益			
(2) 其他债权投资公允价值变动			
(3) 金融资产重分类计入其他综合收益的金额			
(4) 其他债权投资信用减值准备			
(5) 现金流量套期储备			
(6) 外币财务报表折算差额		-3,001,769.29	1,715,211.73
(7) 其他			
(二) 归属于少数股东的其他综合收益的税后净额			
七、综合收益总额		130,154,709.26	129,506,055.48
(一) 归属于母公司所有者的综合收益总额		131,826,048.28	130,227,929.29
(二) 归属于少数股东的综合收益总额		-1,671,339.02	-721,873.81
八、每股收益：			
(一) 基本每股收益(元/股)		0.48	0.46
(二) 稀释每股收益(元/股)		0.48	0.46

本期发生同一控制下企业合并的，被合并方在合并前实现的净利润为：0 元，上期被合并方实现的净利润为：0 元。

公司负责人：唐国海 主管会计工作负责人：王晓成 会计机构负责人：卜雨虹

### 母公司利润表

2021 年 1—6 月

单位：元 币种：人民币

项目	附注	2021 年半年度	2020 年半年度
一、营业收入		960,983,685.86	626,821,443.86
减：营业成本		723,364,930.18	423,484,878.38
税金及附加		3,971,848.66	4,154,725.44
销售费用		20,080,992.53	18,419,408.71
管理费用		52,307,047.00	43,795,498.25
研发费用		51,999,611.66	38,797,450.51
财务费用		1,329,601.50	-24,230,219.30
其中：利息费用			
利息收入		9,395,721.21	14,260,263.54
加：其他收益		3,566,158.20	12,624,766.75
投资收益（损失以“-”号填列）		4,321,526.91	-4,636,141.58
其中：对联营企业和合营企业的投资收益			
以摊余成本计量的金融资产终止确认收益（损失以“-”号填列）			
净敞口套期收益（损失以“-”号填列）			

公允价值变动收益（损失以“－”号填列）		386,878.38	5,839,200.00
信用减值损失（损失以“－”号填列）		-10,594,802.20	-1,622,580.10
资产减值损失（损失以“－”号填列）		-188,207.50	-750,882.70
资产处置收益（损失以“－”号填列）		-715,615.21	-217,386.55
二、营业利润（亏损以“－”号填列）		104,705,592.91	133,636,677.69
加：营业外收入		48,575.59	8,546.99
减：营业外支出		289,631.76	293,000.00
三、利润总额（亏损总额以“－”号填列）		104,464,536.74	133,352,224.68
减：所得税费用		15,669,680.51	20,002,833.69
四、净利润（净亏损以“－”号填列）		88,794,856.23	113,349,390.99
（一）持续经营净利润（净亏损以“－”号填列）		88,794,856.23	113,349,390.99
（二）终止经营净利润（净亏损以“－”号填列）			
五、其他综合收益的税后净额			
（一）不能重分类进损益的其他综合收益			
1. 重新计量设定受益计划变动额			
2. 权益法下不能转损益的其他综合收益			
3. 其他权益工具投资公允价值变动			
4. 企业自身信用风险公允价值变动			
（二）将重分类进损益的其他综合收益			
1. 权益法下可转损益的其他综合收益			
2. 其他债权投资公允价值变动			
3. 金融资产重分类计入其他综合收益的金额			
4. 其他债权投资信用减值准备			
5. 现金流量套期储备			
6. 外币财务报表折算差额			
7. 其他			
六、综合收益总额		88,794,856.23	113,349,390.99
七、每股收益：			
（一）基本每股收益（元/股）			
（二）稀释每股收益（元/股）			

公司负责人：唐国海 主管会计工作负责人：王晓成 会计机构负责人：卜雨虹

## 合并现金流量表

2021年1—6月

单位：元 币种：人民币

项目	附注	2021年半年度	2020年半年度
<b>一、经营活动产生的现金流量：</b>			
销售商品、提供劳务收到的现金		1,340,910,068.61	971,598,938.40
客户存款和同业存放款项净增加额			
向中央银行借款净增加额			
向其他金融机构拆入资金净增加额			
收到原保险合同保费取得的现金			
收到再保业务现金净额			
保户储金及投资款净增加额			
收取利息、手续费及佣金的现金			
拆入资金净增加额			
回购业务资金净增加额			
代理买卖证券收到的现金净额			
收到的税费返还		102,049,325.48	67,156,368.82
收到其他与经营活动有关的现金		17,725,917.01	27,069,652.93
经营活动现金流入小计		1,460,685,311.10	1,065,824,960.15
购买商品、接受劳务支付的现金		1,042,415,943.76	666,349,533.39
客户贷款及垫款净增加额			
存放中央银行和同业款项净增加额			
支付原保险合同赔付款项的现金			
拆出资金净增加额			
支付利息、手续费及佣金的现金			
支付保单红利的现金			
支付给职工及为职工支付的现金		195,966,679.31	179,834,134.29
支付的各项税费		24,034,806.37	45,622,898.90
支付其他与经营活动有关的现金		175,864,261.46	127,500,699.76
经营活动现金流出小计		1,438,281,690.90	1,019,307,266.34
经营活动产生的现金流量净额		22,403,620.20	46,517,693.81
<b>二、投资活动产生的现金流量：</b>			
收回投资收到的现金		1,905,060.64	
取得投资收益收到的现金		4,354,080.28	7,293,472.73

处置固定资产、无形资产和其他长期资产收回的现金净额		212,238.71	861,174.74
处置子公司及其他营业单位收到的现金净额			
收到其他与投资活动有关的现金		788,440,000.00	1,461,223,300.00
投资活动现金流入小计		794,911,379.63	1,469,377,947.47
购建固定资产、无形资产和其他长期资产支付的现金		88,975,264.74	71,196,468.82
投资支付的现金		207,169,772.78	19,425,000.00
质押贷款净增加额			
取得子公司及其他营业单位支付的现金净额			
支付其他与投资活动有关的现金		881,377,000.00	1,461,307,300.00
投资活动现金流出小计		1,177,522,037.52	1,551,928,768.82
投资活动产生的现金流量净额		-382,610,657.89	-82,550,821.35
<b>三、筹资活动产生的现金流量：</b>			
吸收投资收到的现金		580,000.00	
其中：子公司吸收少数股东投资收到的现金			
取得借款收到的现金		200,000,000.00	51,750,710.34
收到其他与筹资活动有关的现金			
筹资活动现金流入小计		200,580,000.00	51,750,710.34
偿还债务支付的现金			91,120,000.00
分配股利、利润或偿付利息支付的现金		100,093,920.07	150,258,444.70
其中：子公司支付给少数股东的股利、利润			
支付其他与筹资活动有关的现金			42,477,000.00
筹资活动现金流出小计		100,093,920.07	283,855,444.70
筹资活动产生的现金流量净额		100,486,079.93	-232,104,734.36
<b>四、汇率变动对现金及现金等价物的影响</b>		-3,249,548.94	2,294,172.07
<b>五、现金及现金等价物净增加额</b>		-262,970,506.70	-265,843,689.83
加：期初现金及现金等价物余额		1,227,089,358.00	1,718,986,757.51
<b>六、期末现金及现金等价物余额</b>		964,118,851.30	1,453,143,067.68

公司负责人：唐国海 主管会计工作负责人：王晓成 会计机构负责人：卜雨虹

## 母公司现金流量表

2021年1—6月

单位：元 币种：人民币

项目	附注	2021年半年度	2020年半年度
<b>一、经营活动产生的现金流量：</b>			
销售商品、提供劳务收到的现金		881,922,227.23	670,288,814.26
收到的税费返还		98,964,763.52	64,558,050.13
收到其他与经营活动有关的现金		14,505,055.76	25,870,267.29
经营活动现金流入小计		995,392,046.51	760,717,131.68
购买商品、接受劳务支付的现金		851,468,972.58	523,870,360.66
支付给职工及为职工支付的现金		112,761,810.84	90,617,645.78
支付的各项税费		21,610,120.69	41,759,156.23
支付其他与经营活动有关的现金		91,073,635.29	73,781,909.21
经营活动现金流出小计		1,076,914,539.40	730,029,071.88
经营活动产生的现金流量净额		-81,522,492.89	30,688,059.80
<b>二、投资活动产生的现金流量：</b>			
收回投资收到的现金		1,905,060.64	
取得投资收益收到的现金		3,714,246.34	7,213,102.86
处置固定资产、无形资产和其他长期资产收回的现金净额		142,807.76	784,427.00
处置子公司及其他营业单位收到的现金净额			
收到其他与投资活动有关的现金		485,000,000.00	1,457,723,300.00
投资活动现金流入小计		490,762,114.74	1,465,720,829.86
购建固定资产、无形资产和其他长期资产支付的现金		82,678,722.65	69,921,930.79
投资支付的现金		157,414,612.78	20,000,000.00
取得子公司及其他营业单位支付的现金净额			
支付其他与投资活动有关的现金		676,770,000.00	1,458,307,300.00
投资活动现金流出小计		916,863,335.43	1,548,229,230.79
投资活动产生的现金流量净额		-426,101,220.69	-82,508,400.93
<b>三、筹资活动产生的现金流量：</b>			
吸收投资收到的现金			
取得借款收到的现金		200,000,000.00	42,477,000.00
收到其他与筹资活动有关的现金			
筹资活动现金流入小计		200,000,000.00	42,477,000.00
偿还债务支付的现金			91,120,000.00
分配股利、利润或偿付利息支		100,093,920.07	150,258,444.70

付的现金			
支付其他与筹资活动有关的现金			112,288,000.00
筹资活动现金流出小计		100,093,920.07	353,666,444.70
筹资活动产生的现金流量净额		99,906,079.93	-311,189,444.70
四、汇率变动对现金及现金等价物的影响		-4,882,614.06	1,127,536.85
五、现金及现金等价物净增加额		-412,600,247.71	-361,882,248.98
加：期初现金及现金等价物余额		1,047,531,586.88	1,592,515,353.39
六、期末现金及现金等价物余额		634,931,339.17	1,230,633,104.41

公司负责人：唐国海 主管会计工作负责人：王晓成 会计机构负责人：卜雨虹

## 合并所有者权益变动表

2021年1—6月

单位：元 币种：人民币

项目	2021年半年度												少数股东权益	所有者权益合计	
	归属于母公司所有者权益														
	实收资本（或股本）	其他权益工具			资本公积	减：库存股	其他综合收益	专项储备	盈余公积	一般风险准备	未分配利润	其他			小计
	优先股	永续债	其他												
一、上年期末余额	207,459,057.00				1,977,103,999.35		-3,864,265.04		97,830,263.41		681,024,388.81		2,959,553,443.53	708,028.02	2,960,261,471.55
加：会计政策变更															
前期差错更正															
同一控制下企业合并															
其他															
二、本年期初余额	207,459,057.00				1,977,103,999.35		-3,864,265.04		97,830,263.41		681,024,388.81		2,959,553,443.53	708,028.02	2,960,261,471.55
三、本期增减变动金额(减少以“-”号填列)	72,610,670.00				-72,610,670.00		-3,001,769.29				31,098,289.07		28,096,519.78	-1,091,339.02	27,005,180.76
(一)综合收益总额							-3,001,769.29				134,827,817.57		131,826,048.28	-1,671,339.02	130,154,709.26
(二)所有者投入和减少资本														580,000.00	580,000.00
1.所有者投入的普通股														580,000.00	580,000.00
2.其他权益工具持有者投入资本															
3.股份支付计入所有者权益的金额															
4.其他															
(三)利润分配											-103,729,528.50		-103,729,528.50		-103,729,528.50
1.提取盈余公积															





前期差错更正														
同一控制下企业合并														
其他														
二、本年期初余额	150,332,650.00			2,034,230,406.35		4,888,676.30		75,480,755.61		580,275,528.90		2,845,208,017.16	2,466,990.48	2,847,675,007.64
三、本期增减变动金额（减少以“－”号填列）	57,126,407.00			-57,126,407.00		1,715,211.73				-21,745,727.14		-20,030,515.41	278,126.19	-19,752,389.22
（一）综合收益总额						1,715,211.73				128,512,717.56		130,227,929.29	-721,873.81	129,506,055.48
（二）所有者投入和减少资本													1,000,000.00	1,000,000.00
1.所有者投入的普通股													1,000,000.00	1,000,000.00
2.其他权益工具持有者投入资本														
3.股份支付计入所有者权益的金额														
4.其他														
（三）利润分配										-150,258,444.70		-150,258,444.70		-150,258,444.70
1.提取盈余公积														
2.提取一般风险准备														
3.对所有者（或股东）的分配										-150,258,444.70		-150,258,444.70		-150,258,444.70
4.其他														
（四）所有者权益内部结转	57,126,407.00			-57,126,407.00										
1.资本公积转增资本（或股本）	57,126,407.00			-57,126,407.00										
2.盈余公积转增资本（或股本）														
3.盈余公积弥补亏损														
4.设定受益计划变														

动额结转留存收益														
5.其他综合收益结转留存收益														
6.其他														
(五)专项储备														
1.本期提取														
2.本期使用														
(六)其他														
四、本期期末余额	207,459,057.00			1,977,103,999.35		6,603,888.03		75,480,755.61		558,529,801.76		2,825,177,501.75	2,745,116.67	2,827,922,618.42

公司负责人：唐国海 主管会计工作负责人：王晓成 会计机构负责人：卜雨虹

### 母公司所有者权益变动表

2021 年 1—6 月

单位：元 币种：人民币

项目	2021 年半年度										
	实收资本（或股本）	其他权益工具			资本公积	减：库存股	其他综合收益	专项储备	盈余公积	未分配利润	所有者权益合计
		优先股	永续债	其他							
一、上年期末余额	207,459,057.00				1,973,422,842.34				97,515,832.80	713,190,631.19	2,991,588,363.33
加：会计政策变更											
前期差错更正											
其他											
二、本年期初余额	207,459,057.00				1,973,422,842.34				97,515,832.80	713,190,631.19	2,991,588,363.33
三、本期增减变动金额（减少以“－”号填列）	72,610,670.00				-72,610,670.00					-14,934,672.27	-14,934,672.27
（一）综合收益总额										88,794,856.23	88,794,856.23
（二）所有者投入和减少资本											
1.所有者投入的普通股											
2.其他权益工具持有者投入资本											
3.股份支付计入所有者权益的金额											
4.其他											
（三）利润分配										-103,729,528.50	-103,729,528.50

1. 提取盈余公积											
2. 对所有者（或股东）的分配										-103,729,528.50	-103,729,528.50
3. 其他											
（四）所有者权益内部结转	72,610,670.00				-72,610,670.00						
1. 资本公积转增资本（或股本）	72,610,670.00				-72,610,670.00						
2. 盈余公积转增资本（或股本）											
3. 盈余公积弥补亏损											
4. 设定受益计划变动额结转留存收益											
5. 其他综合收益结转留存收益											
6. 其他											
（五）专项储备											
1. 本期提取											
2. 本期使用											
（六）其他											
四、本期末余额	280,069,727.00				1,900,812,172.34				97,515,832.80	698,255,958.92	2,976,653,691.06

项目	2020 年半年度										
	实收资本（或股本）	其他权益工具			资本公积	减：库存股	其他综合收益	专项储备	盈余公积	未分配利润	所有者权益合计
		优先股	永续债	其他							
一、上年期末余额	150,332,650.00				2,030,549,249.34				75,166,325.00	662,377,711.03	2,918,425,935.37
加：会计政策变更											
前期差错更正											
其他											
二、本年期初余额	150,332,650.00				2,030,549,249.34				75,166,325.00	662,377,711.03	2,918,425,935.37
三、本期增减变动金额（减少以“－”号填列）	57,126,407.00				-57,126,407.00					-36,909,053.71	-36,909,053.71
（一）综合收益总额										113,349,390.99	113,349,390.99
（二）所有者投入和减少资本											
1. 所有者投入的普通股											
2. 其他权益工具持有者投入资本											
3. 股份支付计入所有者权益的金额											
4. 其他											

(三) 利润分配										-150,258,444.70	-150,258,444.70	
1. 提取盈余公积												
2. 对所有者（或股东）的分配										-150,258,444.70	-150,258,444.70	
3. 其他												
(四) 所有者权益内部结转	57,126,407.00				-57,126,407.00							
1. 资本公积转增资本（或股本）	57,126,407.00				-57,126,407.00							
2. 盈余公积转增资本（或股本）												
3. 盈余公积弥补亏损												
4. 设定受益计划变动额结转留存收益												
5. 其他综合收益结转留存收益												
6. 其他												
(五) 专项储备												
1. 本期提取												
2. 本期使用												
(六) 其他												
四、本期期末余额	207,459,057.00				1,973,422,842.34					75,166,325.00	625,468,657.32	2,881,516,881.66

公司负责人：唐国海 主管会计工作负责人：王晓成 会计机构负责人：卜雨虹

### 三、 公司基本情况

#### 1. 公司概况

√适用 □不适用

麒盛科技股份有限公司（以下简称公司或本公司）前身系原嘉兴市舒福德电动床有限公司（以下简称舒福德公司），舒福德公司以2016年9月30日为基准日，整体变更为股份有限公司，于2016年12月29日在浙江省嘉兴市市场监督管理局登记注册，总部位于浙江省嘉兴市。公司现持有统一社会信用代码为91330411780498339G的营业执照，注册资本280,069,727.00元，股份总数280,069,727.00股（每股面值1元）。其中，有限售条件的流通股份：A股117,407,409股；无限售条件的流通股份A股162,662,318股。

本公司属家具制造行业。主要经营活动为智能电动床和记忆绵家居产品的研发、生产和销售。

本财务报表业经公司2021年8月18日二届十六次董事会批准对外报出。

#### 2. 合并财务报表范围

√适用 □不适用

本公司将嘉兴市维斯科海绵有限公司（以下简称维斯科公司）、浙江索菲莉尔家居有限公司（以下简称索菲莉尔公司）、舒福德投资有限公司（以下简称舒福德投资公司）、Ergomotion, Inc.（以下简称Ergo公司）、South Bay International, Inc.（以下简称SBI公司）、Ergomotion EU, UAB（以下简称EU公司）、浙江麒盛数据服务有限公司、舒福德智能科技（杭州）有限公司、浙江麒悦科技有限公司（以下简称麒悦科技公司）和KEESON(BINH DUONG) CO., LTD（以下简称麒盛平阳公司）、SOFTIDE TECHNOLOGY CO., LIMITED（以下简称舒福德科技有限公司）、深圳市元鼎盛投资有限合伙企业（有限合伙）、麟盛投资(海南)有限公司（以下简称麟盛投资）、麒盛数据（上海）有限公司、艾格智能科技（嘉兴）有限公司（以下简称艾格智能）、上海耀夏企业管理合伙企业（有限合伙）（以下简称上海耀夏）、SOFTIDE SPRING CO., LIMITED（以下简称“舒泰弹簧”）17家子公司纳入报告期合并财务报表范围，具体情况详见财务报告“八 合并范围变更”及“九 在其他主体中的权益”。

### 四、 财务报表的编制基础

#### 1. 编制基础

本公司财务报表以持续经营为编制基础。

#### 2. 持续经营

√适用 □不适用

本公司不存在导致对报告期末起12个月内的持续经营能力产生重大疑虑的事项或情况。

### 五、 重要会计政策及会计估计

具体会计政策和会计估计提示：

√适用 □不适用

重要提示：本公司根据实际生产经营特点针对金融工具减值、固定资产折旧、无形资产摊销、收入确认等交易或事项制定了具体会计政策和会计估计。

### 1. 遵循企业会计准则的声明

本公司所编制的财务报表符合企业会计准则的要求，真实、完整地反映了公司的财务状况、经营成果、股东权益变动和现金流量等有关信息。

### 2. 会计期间

本公司会计年度自公历 1 月 1 日起至 12 月 31 日止。

### 3. 营业周期

适用 不适用

本公司经营业务的营业周期较短，以 12 个月作为资产和负债的流动性划分标准。

### 4. 记账本位币

本公司的记账本位币为人民币。

### 5. 同一控制下和非同一控制下企业合并的会计处理方法

适用 不适用

### 6. 合并财务报表的编制方法

适用 不适用

母公司将其控制的所有子公司纳入合并财务报表的合并范围。合并财务报表以母公司及其子公司的财务报表为基础，根据其他有关资料，由母公司按照《企业会计准则第 33 号——合并财务报表》编制。

### 7. 合营安排分类及共同经营会计处理方法

适用 不适用

### 8. 现金及现金等价物的确定标准

现金等价物是指企业持有的期限短（一般指从购买日起三个月内到期）、流动性强、易于转换为已知金额现金、价值变动风险很小的投资。

### 9. 外币业务和外币报表折算

适用 不适用

#### 1. 外币业务折算

外币交易在初始确认时，采用交易发生日即期汇率的近似汇率折算为人民币金额。资产负债表日，外币货币性项目采用资产负债表日即期汇率折算，因汇率不同而产生的汇兑差额，除与购建符合资本化条件资产有关的外币专门借款本金及利息的汇兑差额外，计入当期损益；以历史成本计量的外币非货币性项目仍采用交易发生日的即期汇率折算，不改变其人民币金额；以公允价

值计量的外币非货币性项目，采用公允价值确定日的即期汇率折算，差额计入当期损益或其他综合收益。

## 2. 外币财务报表折算

资产负债表中的资产和负债项目，采用资产负债表日的即期汇率折算；所有者权益项目除“未分配利润”项目外，其他项目采用交易发生日的即期汇率折算；利润表中的收入和费用项目，采用交易发生日即期汇率的近似汇率折算。按照上述折算产生的外币财务报表折算差额，计入其他综合收益。

## 10. 金融工具

√适用 □不适用

### 1. 金融资产和金融负债的分类

金融资产在初始确认时划分为以下三类：(1)以摊余成本计量的金融资产；(2)以公允价值计量且其变动计入其他综合收益的金融资产；(3)以公允价值计量且其变动计入当期损益的金融资产。

金融负债在初始确认时划分为以下四类：(1)以公允价值计量且其变动计入当期损益的金融负债；(2)金融资产转移不符合终止确认条件或继续涉入被转移金融资产所形成的金融负债；(3)不属于上述(1)或(2)的财务担保合同，以及不属于上述(1)并以低于市场利率贷款的贷款承诺；(4)以摊余成本计量的金融负债。

### 2. 金融资产和金融负债的确认依据、计量方法和终止确认条件

#### (1) 金融资产和金融负债的确认依据和初始计量方法

公司成为金融工具合同的一方时，确认一项金融资产或金融负债。初始确认金融资产或金融负债时，按照公允价值计量；对于以公允价值计量且其变动计入当期损益的金融资产和金融负债，相关交易费用直接计入当期损益；对于其他类别的金融资产或金融负债，相关交易费用计入初始确认金额。但是，公司初始确认的应收账款未包含重大融资成分或公司不考虑未超过一年的合同中的融资成分的，按照交易价格进行初始计量。

#### (2) 金融资产的后续计量方法

##### 1) 以摊余成本计量的金融资产

采用实际利率法，按照摊余成本进行后续计量。以摊余成本计量且不属于任何套期关系的一部分的金融资产所产生的利得或损失，在终止确认、重分类、按照实际利率法摊销或确认减值时，计入当期损益。

##### 2) 以公允价值计量且其变动计入其他综合收益的债务工具投资

采用公允价值进行后续计量。采用实际利率法计算的利息、减值损失或利得及汇兑损益计入当期损益，其他利得或损失计入其他综合收益。终止确认时，将之前计入其他综合收益的累计利得或损失从其他综合收益中转出，计入当期损益。

##### 3) 以公允价值计量且其变动计入其他综合收益的权益工具投资

采用公允价值进行后续计量。获得的股利（属于投资成本收回部分的除外）计入当期损益，其他利得或损失计入其他综合收益。终止确认时，将之前计入其他综合收益的累计利得或损失从其他综合收益中转出，计入留存收益。

#### 4) 以公允价值计量且其变动计入当期损益的金融资产

采用公允价值进行后续计量，产生的利得或损失（包括利息和股利收入）计入当期损益，除非该金融资产属于套期关系的一部分。

### (3) 金融负债的后续计量方法

#### 1) 以公允价值计量且其变动计入当期损益的金融负债

此类金融负债包括交易性金融负债（含属于金融负债的衍生工具）和指定为以公允价值计量且其变动计入当期损益的金融负债。对于此类金融负债以公允价值进行后续计量。因公司自身信用风险变动引起的指定为以公允价值计量且其变动计入当期损益的金融负债的公允价值变动金额计入其他综合收益，除非该处理会造成或扩大损益中的会计错配。此类金融负债产生的其他利得或损失（包括利息费用、除因公司自身信用风险变动引起的公允价值变动）计入当期损益，除非该金融负债属于套期关系的一部分。终止确认时，将之前计入其他综合收益的累计利得或损失从其他综合收益中转出，计入留存收益。

#### 2) 金融资产转移不符合终止确认条件或继续涉入被转移金融资产所形成的金融负债

按照《企业会计准则第 23 号——金融资产转移》相关规定进行计量。

3) 不属于上述 1) 或 2) 的财务担保合同，以及不属于上述 1) 并以低于市场利率贷款的贷款承诺

在初始确认后按照下列两项金额之中的较高者进行后续计量：①按照金融工具的减值规定确定的损失准备金额；②初始确认金额扣除按照相关规定所确定的累计摊销额后的余额。

#### 4) 以摊余成本计量的金融负债

采用实际利率法以摊余成本计量。以摊余成本计量且不属于任何套期关系的一部分的金融负债所产生的利得或损失，在终止确认、按照实际利率法摊销时计入当期损益。

### (4) 金融资产和金融负债的终止确认

#### 1) 当满足下列条件之一时，终止确认金融资产：

①收取金融资产现金流量的合同权利已终止；

②金融资产已转移，且该转移满足《企业会计准则第 23 号——金融资产转移》关于金融资产终止确认的规定。

2) 当金融负债（或其一部分）的现时义务已经解除时，相应终止确认该金融负债（或该部分金融负债）。

### 3. 金融资产转移的确认依据和计量方法

公司转移了金融资产所有权上几乎所有的风险和报酬的，终止确认该金融资产，并将转移中产生或保留的权利和义务单独确认为资产或负债；保留了金融资产所有权上几乎所有的风险和报



酬的，继续确认所转移的金融资产。公司既没有转移也没有保留金融资产所有权上几乎所有的风险和报酬的，分别下列情况处理：(1)未保留对该金融资产控制的，终止确认该金融资产，并将转移中产生或保留的权利和义务单独确认为资产或负债；(2)保留了对该金融资产控制的，按照继续涉入所转移金融资产的程度确认有关金融资产，并相应确认有关负债。

金融资产整体转移满足终止确认条件的，将下列两项金额的差额计入当期损益：(1)所转移金融资产在终止确认日的账面价值；(2)因转移金融资产而收到的对价，与原直接计入其他综合收益的公允价值变动累计额中对应终止确认部分的金额（涉及转移的金融资产为以公允价值计量且其变动计入其他综合收益的债务工具投资）之和。转移了金融资产的一部分，且该被转移部分整体满足终止确认条件的，将转移前金融资产整体的账面价值，在终止确认部分和继续确认部分之间，按照转移日各自的相对公允价值进行分摊，并将下列两项金额的差额计入当期损益：(1)终止确认部分的账面价值；(2)终止确认部分的对价，与原直接计入其他综合收益的公允价值变动累计额中对应终止确认部分的金额（涉及转移的金融资产为以公允价值计量且其变动计入其他综合收益的债务工具投资）之和。

#### 4. 金融资产和金融负债的公允价值确定方法

公司采用在当前情况下适用并且有足够可利用数据和其他信息支持的估值技术确定相关金融资产和金融负债的公允价值。公司将估值技术使用的输入值分以下层级，并依次使用：

(1)第一层次输入值是在计量日能够取得的相同资产或负债在活跃市场上未经调整的报价；

(2)第二层次输入值是除第一层次输入值外相关资产或负债直接或间接可观察的输入值，包括：活跃市场中类似资产或负债的报价；非活跃市场中相同或类似资产或负债的报价；除报价以外的其他可观察输入值，如在正常报价间隔期间可观察的利率和收益率曲线等；市场验证的输入值等；

(3)第三层次输入值是相关资产或负债的不可观察输入值，包括不能直接观察或无法由可观察市场数据验证的利率、股票波动率、企业合并中承担的弃置义务的未来现金流量、使用自身数据作出的财务预测等。

#### 5. 金融工具减值

##### (1) 金融工具减值计量和会计处理

公司以预期信用损失为基础，对以摊余成本计量的金融资产、以公允价值计量且其变动计入其他综合收益的债务工具投资、租赁应收款、分类为以公允价值计量且其变动计入当期损益的金融负债以外的贷款承诺、不属于以公允价值计量且其变动计入当期损益的金融负债或不属于金融资产转移不符合终止确认条件或继续涉入被转移金融资产所形成的金融负债的财务担保合同进行减值处理并确认损失准备。

预期信用损失，是指以发生违约的风险为权重的金融工具信用损失的加权平均值。信用损失，是指公司按照原实际利率折现的、根据合同应收的所有合同现金流量与预期收取的所有现金流量之间的差额，即全部现金短缺的现值。其中，对于公司购买或源生的已发生信用减值的金融资产，按照该金融资产经信用调整的实际利率折现。

对于购买或源生的已发生信用减值的金融资产，公司在资产负债表日仅将自初始确认后整个存续期内预期信用损失的累计变动确认为损失准备。

对于不含重大融资成分或者公司不考虑不超过一年的合同中的融资成分的应收账款，公司运用简化计量方法，按照相当于整个存续期内的预期信用损失金额计量损失准备。

除上述计量方法以外的金融资产，公司在每个资产负债表日评估其信用风险自初始确认后是否已经显著增加。如果信用风险自初始确认后已显著增加，公司按照整个存续期内预期信用损失的金额计量损失准备；如果信用风险自初始确认后未显著增加，公司按照该金融工具未来12个月内预期信用损失的金额计量损失准备。

公司利用可获得的合理且有依据的信息，包括前瞻性信息，通过比较金融工具在资产负债表日发生违约的风险与在初始确认日发生违约的风险，以确定金融工具的信用风险自初始确认后是否已显著增加。

公司以单项金融工具或金融工具组合为基础评估预期信用风险和计量预期信用损失。当以金融工具组合为基础时，公司以共同风险特征为依据，将金融工具划分为不同组合。

公司在每个资产负债表日重新计量预期信用损失，由此形成的损失准备的增加或转回金额，作为减值损失或利得计入当期损益。对于以摊余成本计量的金融资产，损失准备抵减该金融资产在资产负债表中列示的账面价值；对于以公允价值计量且其变动计入其他综合收益的债权投资，公司在其他综合收益中确认其损失准备，不抵减该金融资产的账面价值。

#### (2) 按组合评估预期信用风险和计量预期信用损失的金融工具

项 目	确定组合的依据	计量预期信用损失的方法
其他应收款——账龄组合	账龄	参考历史信用损失经验，结合当前状况以及对未来经济状况的预测，通过违约风险敞口和未来12个月内或整个存续期预期信用损失率，计算预期信用损失。

#### (3) 按组合计量预期信用损失的应收款项

##### 1) 具体组合及计量预期信用损失的方法

项 目	确定组合的依据	计量预期信用损失的方法
应收账款——账龄组合	账龄	参考历史信用损失经验，结合当前状况以及对未来经济状况的预测，编制应收账款账龄与整个存续期预期信用损失率对照表，计算预期信用损失。

##### 2) 应收账款——账龄组合的账龄与整个存续期预期信用损失率对照表

账 龄	应收账款 预期信用损失率(%)

6个月以内（含，下同）	5.00
7-12个月	10.00
1-2年	20.00
2-3年	30.00
3-5年	50.00
5年以上	100.00

#### 6. 金融资产和金融负债的抵销

金融资产和金融负债在资产负债表内分别列示，不相互抵销。但同时满足下列条件的，公司以相互抵销后的净额在资产负债表内列示：(1) 公司具有抵销已确认金额的法定权利，且该种法定权利是当前可执行的；(2) 公司计划以净额结算，或同时变现该金融资产和清偿该金融负债。

不满足终止确认条件的金融资产转移，公司不对已转移的金融资产和相关负债进行抵销。

#### 11. 应收票据

应收票据的预期信用损失的确定方法及会计处理方法

适用 不适用

#### 12. 应收账款

应收账款的预期信用损失的确定方法及会计处理方法

适用 不适用

#### 13. 应收款项融资

适用 不适用

#### 14. 其他应收款

其他应收款预期信用损失的确定方法及会计处理方法

适用 不适用

#### 15. 存货

适用 不适用

##### 1. 存货的分类

存货包括在日常活动中持有以备出售的产成品或商品、处在生产过程中的在产品、在生产过程或提供劳务过程中耗用的材料和物料等。

##### 2. 发出存货的计价方法

发出存货采用移动加权平均法。

##### 3. 存货可变现净值的确定依据

资产负债表日，存货采用成本与可变现净值孰低计量，按照单个存货成本高于可变现净值的差额计提存货跌价准备。直接用于出售的存货，在正常生产经营过程中以该存货的估计售价减去估计的销售费用和相关税费后的金额确定其可变现净值；需要经过加工的存货，在正常生产经营

过程中以所生产的产成品的估计售价减去至完工时估计将要发生的成本、估计的销售费用和相关税费后的金额确定其可变现净值；资产负债表日，同一项存货中一部分有合同价格约定、其他部分不存在合同价格的，分别确定其可变现净值，并与其对应的成本进行比较，分别确定存货跌价准备的计提或转回的金额。

#### 4. 存货的盘存制度

存货的盘存制度为永续盘存制。

#### 5. 低值易耗品和包装物的摊销方法

##### (1) 低值易耗品

按照一次转销法进行摊销。

##### (2) 包装物

按照一次转销法进行摊销。

### 16. 合同资产

#### (1). 合同资产的确认方法及标准

适用 不适用

#### (2). 合同资产预期信用损失的确定方法及会计处理方法

### 17. 持有待售资产

适用 不适用

### 18. 债权投资

#### 债权投资预期信用损失的确定方法及会计处理方法

适用 不适用

### 19. 其他债权投资

#### 其他债权投资预期信用损失的确定方法及会计处理方法

适用 不适用

### 20. 长期应收款

#### 长期应收款预期信用损失的确定方法及会计处理方法

适用 不适用

### 21. 长期股权投资

适用 不适用

#### 1. 共同控制、重要影响的判断

按照相关约定对某项安排存在共有的控制，并且该安排的相关活动必须经过分享控制权的参与方一致同意后才能决策，认定为共同控制。对被投资单位的财务和经营政策有参与决策的权力，但并不能够控制或者与其他方一起共同控制这些政策的制定，认定为重大影响。

## 2. 投资成本的确定

(1) 同一控制下的企业合并形成的，合并方以支付现金、转让非现金资产、承担债务或发行权益性证券作为合并对价的，在合并日按照取得被合并方所有者权益在最终控制方合并财务报表中的账面价值的份额作为其初始投资成本。长期股权投资初始投资成本与支付的合并对价的账面价值或发行股份的面值总额之间的差额调整资本公积；资本公积不足冲减的，调整留存收益。

公司通过多次交易分步实现同一控制下企业合并形成的长期股权投资，判断是否属于“一揽子交易”。属于“一揽子交易”的，把各项交易作为一项取得控制权的交易进行会计处理。不属于“一揽子交易”的，在合并日，根据合并后应享有被合并方净资产在最终控制方合并财务报表中的账面价值的份额确定初始投资成本。合并日长期股权投资的初始投资成本，与达到合并前的长期股权投资账面价值加上合并日进一步取得股份新支付对价的账面价值之和的差额，调整资本公积；资本公积不足冲减的，调整留存收益。

(2) 非同一控制下的企业合并形成的，在购买日按照支付的合并对价的公允价值作为其初始投资成本。

公司通过多次交易分步实现非同一控制下企业合并形成的长期股权投资，区分个别财务报表和合并财务报表进行相关会计处理：

1) 在个别财务报表中，按照原持有的股权投资的账面价值加上新增投资成本之和，作为改按成本法核算的初始投资成本。

2) 在合并财务报表中，判断是否属于“一揽子交易”。属于“一揽子交易”的，把各项交易作为一项取得控制权的交易进行会计处理。不属于“一揽子交易”的，对于购买日之前持有的被购买方的股权，按照该股权在购买日的公允价值进行重新计量，公允价值与其账面价值的差额计入当期投资收益；购买日之前持有的被购买方的股权涉及权益法核算下的其他综合收益等的，与其相关的其他综合收益等转为购买日所属当期收益。但由于被投资方重新计量设定受益计划净负债或净资产变动而产生的其他综合收益除外。

(3) 除企业合并形成以外的：以支付现金取得的，按照实际支付的购买价款作为其初始投资成本；以发行权益性证券取得的，按照发行权益性证券的公允价值作为其初始投资成本；以债务重组方式取得的，按《企业会计准则第12号——债务重组》确定其初始投资成本；以非货币性资产交换取得的，按《企业会计准则第7号——非货币性资产交换》确定其初始投资成本。

## 3. 后续计量及损益确认方法

对被投资单位实施控制的长期股权投资采用成本法核算；对联营企业和合营企业的长期股权投资，采用权益法核算。

## 4. 通过多次交易分步处置对子公司投资至丧失控制权的处理方法

## (1) 个别财务报表

对处置的股权，其账面价值与实际取得价款之间的差额，计入当期损益。对于剩余股权，对被投资单位仍具有重大影响或者与其他方一起实施共同控制的，转为权益法核算；不能再对被投资单位实施控制、共同控制或重大影响的，按照《企业会计准则第 22 号——金融工具确认和计量》的相关规定进行核算。

## (2) 合并财务报表

## 1) 通过多次交易分步处置对子公司投资至丧失控制权，且不属于“一揽子交易”的

在丧失控制权之前，处置价款与处置长期股权投资相对应享有子公司自购买日或合并日开始持续计算的净资产份额之间的差额，调整资本公积（资本溢价），资本溢价不足冲减的，冲减留存收益。

丧失对原子公司控制权时，对于剩余股权，按照其在丧失控制权日的公允价值进行重新计量。处置股权取得的对价与剩余股权公允价值之和，减去按原持股比例计算应享有原有子公司自购买日或合并日开始持续计算的净资产的份额之间的差额，计入丧失控制权当期的投资收益，同时冲减商誉。与原有子公司股权投资相关的其他综合收益等，应当在丧失控制权时转为当期投资收益。

## 2) 通过多次交易分步处置对子公司投资至丧失控制权，且属于“一揽子交易”的

将各项交易作为一项处置子公司并丧失控制权的交易进行会计处理。但是，在丧失控制权之前每一次处置价款与处置投资对应的享有该子公司净资产份额的差额，在合并财务报表中确认为其他综合收益，在丧失控制权时一并转入丧失控制权当期的损益。

**22. 投资性房地产**

不适用

**23. 固定资产****(1). 确认条件**

适用 不适用

固定资产是指为生产商品、提供劳务、出租或经营管理而持有的，使用年限超过一个会计年度的有形资产。固定资产在同时满足经济利益很可能流入、成本能够可靠计量时予以确认。

**(2). 折旧方法**

适用 不适用

类别	折旧方法	折旧年限（年）	残值率	年折旧率
房屋及建筑物	年限平均法	20	5	4.75
机器设备	年限平均法	5-10	5	9.50-19.00
运输工具	年限平均法	4	5	23.75
电子及其他设备	年限平均法	3-5	5	19.00-31.67

**(3). 融资租入固定资产的认定依据、计价和折旧方法**

适用 不适用

**24. 在建工程**

适用 不适用

1. 在建工程同时满足经济利益很可能流入、成本能够可靠计量则予以确认。在建工程按建造该项资产达到预定可使用状态前所发生的实际成本计量。

2. 在建工程达到预定可使用状态时，按工程实际成本转入固定资产。已达到预定可使用状态但尚未办理竣工决算的，先按估计价值转入固定资产，待办理竣工决算后再按实际成本调整原暂估价值，但不再调整原已计提的折旧。

**25. 借款费用**

适用 不适用

**1. 借款费用资本化的确认原则**

公司发生的借款费用，可直接归属于符合资本化条件的资产的购建或者生产的，予以资本化，计入相关资产成本；其他借款费用，在发生时确认为费用，计入当期损益。

**2. 借款费用资本化期间**

(1) 当借款费用同时满足下列条件时，开始资本化：1) 资产支出已经发生；2) 借款费用已经发生；3) 为使资产达到预定可使用或可销售状态所必要的购建或者生产活动已经开始。

(2) 若符合资本化条件的资产在购建或者生产过程中发生非正常中断，并且中断时间连续超过3个月，暂停借款费用的资本化；中断期间发生的借款费用确认为当期费用，直至资产的购建或者生产活动重新开始。

(3) 当所购建或者生产符合资本化条件的资产达到预定可使用或可销售状态时，借款费用停止资本化。

**3. 借款费用资本化率以及资本化金额**

为购建或者生产符合资本化条件的资产而借入专门借款的，以专门借款当期实际发生的利息费用（包括按照实际利率法确定的折价或溢价的摊销），减去将尚未动用的借款资金存入银行取得的利息收入或进行暂时性投资取得的投资收益后的金额，确定应予资本化的利息金额；为购建或者生产符合资本化条件的资产占用了一般借款的，根据累计资产支出超过专门借款的资产支出加权平均数乘以占用一般借款的资本化率，计算确定一般借款应予资本化的利息金额。

**26. 生物资产**

适用 不适用

**27. 油气资产**

适用 不适用

**28. 使用权资产**

□适用 √不适用

**29. 无形资产****(1). 计价方法、使用寿命、减值测试**

√适用 □不适用

1. 无形资产包括土地使用权、专利权及非专利技术等，按成本进行初始计量。

2. 使用寿命有限的无形资产，在使用寿命内按照与该项无形资产有关的经济利益的预期实现方式系统地摊销，无法可靠确定预期实现方式的，采用直线法摊销。具体年限如下：

项 目	摊销年限(年)
土地使用权	50
商标权	10
专利权	5
软件	5
排污权	5

使用寿命不确定的无形资产不摊销，公司在每个会计期间均对该无形资产的使用寿命进行复核。对使用寿命不确定的无形资产，使用寿命不确定的判断依据是：无法预见无形资产为企业带来未来经济利益的期限。

**(2). 内部研究开发支出会计政策**

√适用 □不适用

内部研究开发项目研究阶段的支出，于发生时计入当期损益。内部研究开发项目开发阶段的支出，同时满足下列条件的，确认为无形资产：(1)完成该无形资产以使其能够使用或出售在技术上具有可行性；(2)具有完成该无形资产并使用或出售的意图；(3)无形资产产生经济利益的方式，包括能够证明运用该无形资产生产的产品存在市场或无形资产自身存在市场，无形资产将在内部使用的，能证明其有用性；(4)有足够的技术、财务资源和其他资源支持，以完成该无形资产的开发，并有能力使用或出售该无形资产；(5)归属于该无形资产开发阶段的支出能够可靠地计量。

**30. 长期资产减值**

√适用 □不适用

对长期股权投资、固定资产、在建工程、使用寿命有限的无形资产等长期资产，在资产负债表日有迹象表明发生减值的，估计其可收回金额。对因企业合并所形成的商誉和使用寿命不确定的无形资产，无论是否存在减值迹象，每年都进行减值测试。商誉结合与其相关的资产组或者资产组组合进行减值测试。

若上述长期资产的可收回金额低于其账面价值的，按其差额确认资产减值准备并计入当期损益。



### 31. 长期待摊费用

适用 不适用

长期待摊费用核算已经支出，摊销期限在1年以上（不含1年）的各项费用。长期待摊费用按实际发生额入账，在受益期或规定的期限内分期平均摊销。如果长期待摊的费用项目不能使以后会计期间受益则将尚未摊销的该项目的摊余价值全部转入当期损益。

### 32. 合同负债

#### 合同负债的确认方法

适用 不适用

### 33. 职工薪酬

#### (1)、短期薪酬的会计处理方法

适用 不适用

在职工为公司提供服务的会计期间，将实际发生的短期薪酬确认为负债，并计入当期损益或相关资产成本。

#### (2)、离职后福利的会计处理方法

适用 不适用

离职后福利分为设定提存计划和设定受益计划。

(1)在职工为公司提供服务的会计期间，根据设定提存计划计算的应缴存金额确认为负债，并计入当期损益或相关资产成本。

(2)对设定受益计划的会计处理通常包括下列步骤：

1)根据预期累计福利单位法，采用无偏且相互一致的精算假设对有关人口统计变量和财务变量等作出估计，计量设定受益计划所产生的义务，并确定相关义务的所属期间。同时，对设定受益计划所产生的义务予以折现，以确定设定受益计划义务的现值和当期服务成本；

2)设定受益计划存在资产的，将设定受益计划义务现值减去设定受益计划资产公允价值所形成的赤字或盈余确认为一项设定受益计划净负债或净资产。设定受益计划存在盈余的，以设定受益计划的盈余和资产上限两项的孰低者计量设定受益计划净资产；

3)期末，将设定受益计划产生的职工薪酬成本确认为服务成本、设定受益计划净负债或净资产的利息净额以及重新计量设定受益计划净负债或净资产所产生的变动等三部分，其中服务成本和设定受益计划净负债或净资产的利息净额计入当期损益或相关资产成本，重新计量设定受益计划净负债或净资产所产生的变动计入其他综合收益，并且在后续会计期间不允许转回至损益，但可以在权益范围内转移这些在其他综合收益确认的金额。

#### (3)、辞退福利的会计处理方法

适用 不适用

向职工提供的辞退福利，在下列两者孰早日确认辞退福利产生的职工薪酬负债，并计入当期损益：(1)公司不能单方面撤回因解除劳动关系计划或裁减建议所提供的辞退福利时；(2)公司确认与涉及支付辞退福利的重组相关的成本或费用时。

#### (4)、其他长期职工福利的会计处理方法

√适用 □不适用

向职工提供的其他长期福利，符合设定提存计划条件的，按照设定提存计划的有关规定进行会计处理；除此之外的其他长期福利，按照设定受益计划的有关规定进行会计处理，为简化相关会计处理，将其产生的职工薪酬成本确认为服务成本、其他长期职工福利净负债或净资产的利息净额以及重新计量其他长期职工福利净负债或净资产所产生的变动等组成项目的总净额计入当期损益或相关资产成本。

#### 34. 租赁负债

□适用 √不适用

#### 35. 预计负债

□适用 √不适用

#### 36. 股份支付

□适用 √不适用

#### 37. 优先股、永续债等其他金融工具

□适用 √不适用

#### 38. 收入

##### (1). 收入确认和计量所采用的会计政策

√适用 □不适用

##### 1. 收入确认原则

##### (1) 销售商品

销售商品收入在同时满足下列条件时予以确认：1)将商品所有权上的主要风险和报酬转移给购货方；2)公司不再保留通常与所有权相联系的继续管理权，也不再对已售出的商品实施有效控制；3)收入的金额能够可靠地计量；4)相关的经济利益很可能流入；5)相关的已发生或将发生的成本能够可靠地计量。

##### (2) 提供劳务

提供劳务交易的结果在资产负债表日能够可靠估计的(同时满足收入的金额能够可靠地计量、相关经济利益很可能流入、交易的完工进度能够可靠地确定、交易中已发生和将发生的成本能够可靠地计量)，采用完工百分比法确认提供劳务的收入，并按已经发生的成本占估计总成本的比例确定提供劳务交易的完工进度。提供劳务交易的结果在资产负债表日不能够可靠估计的，若已

经发生的劳务成本预计能够得到补偿，按已经发生的劳务成本金额确认提供劳务收入，并按相同金额结转劳务成本；若已经发生的劳务成本预计不能够得到补偿，将已经发生的劳务成本计入当期损益，不确认劳务收入。

### (3) 让渡资产使用权

让渡资产使用权在同时满足相关的经济利益很可能流入、收入金额能够可靠计量时，确认让渡资产使用权的收入。利息收入按照他人使用本公司货币资金的时间和实际利率计算确定；使用费收入按有关合同或协议约定的收费时间和方法计算确定。

## 2. 收入确认的具体方法

公司主要销售智能电动床及记忆绵家居制品等产品。公司收入确认除应满足总体原则外，不同销售情形下的产品销售一般在符合以下条件后确认收入：1) 出口销售：主要按 FOB 价格将产品销售给境外家具零售商等客户，根据合同约定将产品报关，取得提单；2) 境外子公司当地销售：购货方收到或依约领用产品；3) 境外子公司网上销售：主要依托子公司 SBI 公司在 Costco Wholesale Corporation、Amazon.com, Inc. 等客户的网店平台销售产品，取得网店平台定期提供的结算清单；4) 境内经销销售：对经销商供货主要采用买断商品所有权形式，经销商收到货物，如到工厂提货；5) 境内直营销售：取得经购货方签收确认的交货单；6) 境内网上销售：主要在天猫商城、京东商城等电商平台上开设品牌直营店销售，需经购货方在电商平台确认收货。

## (2). 同类业务采用不同经营模式导致收入确认会计政策存在差异的情况

适用 不适用

## 39. 合同成本

适用 不适用

## 40. 政府补助

适用 不适用

1. 政府补助在同时满足下列条件时予以确认：(1) 公司能够满足政府补助所附的条件；(2) 公司能够收到政府补助。政府补助为货币性资产的，按照收到或应收的金额计量。政府补助为非货币性资产的，按照公允价值计量；公允价值不能可靠取得的，按照名义金额计量。

### 2. 与资产相关的政府补助判断依据及会计处理方法

政府文件规定用于购建或以其他方式形成长期资产的政府补助划分为与资产相关的政府补助。政府文件不明确的，以取得该补助必须具备的基本条件为基础进行判断，以购建或以其他方式形成长期资产为基本条件的作为与资产相关的政府补助。与资产相关的政府补助，冲减相关资产的账面价值或确认为递延收益。与资产相关的政府补助确认为递延收益的，在相关资产使用寿命内按照合理、系统的方法分期计入损益。按照名义金额计量的政府补助，直接计入当期损益。相关资产在使用寿命结束前被出售、转让、报废或发生毁损的，将尚未分配的相关递延收益余额转入资产处置当期的损益。

### 3. 与收益相关的政府补助判断依据及会计处理方法

除与资产相关的政府补助之外的政府补助划分为与收益相关的政府补助。对于同时包含与资产相关部分和与收益相关部分的政府补助，难以区分与资产相关或与收益相关的，整体归类为与收益相关的政府补助。与收益相关的政府补助，用于补偿以后期间的相关成本费用或损失的，确认为递延收益，在确认相关成本费用或损失的期间，计入当期损益或冲减相关成本；用于补偿已发生的相关成本费用或损失的，直接计入当期损益或冲减相关成本。

4. 与公司日常经营活动相关的政府补助，按照经济业务实质，计入其他收益或冲减相关成本费用。与公司日常活动无关的政府补助，计入营业外收支。

## 41. 递延所得税资产/递延所得税负债

适用 不适用

1. 根据资产、负债的账面价值与其计税基础之间的差额（未作为资产和负债确认的项目按照税法规定可以确定其计税基础的，该计税基础与其账面数之间的差额），按照预期收回该资产或清偿该负债期间的适用税率计算确认递延所得税资产或递延所得税负债。

2. 确认递延所得税资产以很可能取得用来抵扣可抵扣暂时性差异的应纳税所得额为限。资产负债表日，有确凿证据表明未来期间很可能获得足够的应纳税所得额用来抵扣可抵扣暂时性差异的，确认以前会计期间未确认的递延所得税资产。

3. 资产负债表日，对递延所得税资产的账面价值进行复核，如果未来期间很可能无法获得足够的应纳税所得额用以抵扣递延所得税资产的利益，则减记递延所得税资产的账面价值。在很可能获得足够的应纳税所得额时，转回减记的金额。

4. 公司当期所得税和递延所得税作为所得税费用或收益计入当期损益，但不包括下列情况产生的所得税：(1) 企业合并；(2) 直接在所有者权益中确认的交易或者事项。

## 42. 租赁

### (1). 经营租赁的会计处理方法

适用 不适用

经营租赁的租赁收款额在租赁期内按直线法确认为租金收入。本公司将发生的与经营租赁有关的初始直接费用予以资本化，在租赁期内按照与租金收入确认相同的基础进行分摊，分期计入当期损益。未计入租赁收款额的可变租赁付款额在实际发生时计入当期损益。

### (2). 融资租赁的会计处理方法

适用 不适用

### (3). 新租赁准则下租赁的确定方法及会计处理方法

适用 不适用

租赁，是指在一定期间内，出租人将资产的使用权让与承租人以获取对价的合同。在合同开始日，本公司评估合同是否为租赁或者包含租赁。如果合同中一方让渡了在一定期间内控制一项

或多项已识别资产使用的权利以换取对价，则该合同为租赁或者包含租赁。为确定合同是否让渡了在一定期间内控制已识别资产使用的权利，本公司进行如下评估：1) 合同是否涉及已识别资产的使用。已识别资产可能由合同明确指定或在资产可供客户使用时隐性指定，并且该资产在物理上可区分，或者如果资产的某部分产能或其他部分在物理上不可区分但实质上代表了该资产的全部产能，从而使客户获得因使用该资产所产生的几乎全部经济利益。如果资产的供应方在整个使用期间拥有对该资产的实质性替换权，则该资产不属于已识别资产；2) 承租人是否有权获得在使用期间内因使用已识别资产所产生的几乎全部经济利益；3) 承租人是否有权在该使用期间主导已识别资产的使用。合同中同时包含多项单独租赁的，承租人和出租人将合同予以分拆，并分别就各项单独租赁进行会计处理。合同中同时包含租赁和非租赁部分的，承租人和出租人将租赁和非租赁部分进行分拆。在分拆合同包含的租赁和非租赁部分时，承租人按照各租赁部分单独价格及非租赁部分的单独价格之和的相对比例分摊合同对价。

1. 公司作为承租人在租赁期开始日，本公司对租赁确认使用权资产和租赁负债。使用权资产按照成本进行初始计量，包括租赁负债的初始计量金额、在租赁期开始日或之前支付的租赁付款额（扣除已享受的租赁激励相关金额），发生的初始直接费用以及为拆卸及移除租赁资产、复原租赁资产所在场地或将租赁资产恢复至租赁条款约定状态预计将发生的成本。本公司使用直线法对使用权资产计提折旧。对能够合理确定租赁期届满时取得租赁资产所有权的，本公司在租赁资产剩余使用寿命内计提折旧。否则，租赁资产在租赁期与租赁资产剩余使用寿命两者孰短的期间内计提折旧。租赁负债按照租赁期开始日尚未支付的租赁付款额的现值进行初始计量，折现率为租赁内含利率。无法确定租赁内含利率的，采用本公司增量借款利率作为折现率。本公司按照固定的周期性利率计算租赁负债在租赁期内各期间的利息费用，并计入当期损益或相关资产成本。未纳入租赁负债计量的可变租赁付款额在实际发生时计入当期损益或相关资产成本。租赁期开始日后，发生下列情形的，本公司按照变动后租赁付款额的现值重新计量租赁负债：（1）根据担保余值预计的应付金额发生变动；（2）用于确定租赁付款额的指数或比率发生变动；（3）本公司对购买选择权、续租选择权或终止租赁选择权的评估结果发生变化，或续租选择权或终止租赁选择权的实际行使情况与原评估结果不一致。在对租赁负债进行重新计量时，本公司相应调整使用权资产的账面价值。使用权资产的账面价值已调减至零，但租赁负债仍需进一步调减的，公司将剩余金额计入当期损益。本公司已选择对短期租赁（租赁期不超过12个月的租赁）和低价值资产租赁不确认使用权资产和租赁负债，并将相关的租赁付款额在租赁期内各个期间按照直线法计入当期损益或相关资产成本。

2. 公司作为出租人在租赁开始日，本公司将租赁分为融资租赁和经营租赁。融资租赁是指无论所有权最终是否转移，但实质上转移了与租赁资产所有权有关的几乎全部风险和报酬的租赁。经营租赁是指除融资租赁以外的其他租赁。本公司作为转租出租人时，基于原租赁产生的使用权资产，而不是原租赁的标的资产，对转租赁进行分类。如果原租赁为短期租赁且本集团选择对原租赁应用上述短期租赁的简化处理，本公司将该转租赁分类为经营租赁。融资租赁下，在租赁期开始日，本集团对融资租赁确认应收融资租赁款，并终止确认融资租赁资产。本公司对应收融资租赁款进行初始计量时，

将租赁投资净额作为应收融资租赁款的入账价值。租赁投资净额为未担保余值和租赁期开始日尚未收到的租赁收款额按照租赁内含利率折现的现值之和。本公司按照固定的周期性利率计算并确认租赁期内各个期间的利息收入。应收融资租赁款的终止确认和减值按金融工具进行会计处理。未纳入租赁投资净额计量的可变租赁付款额在实际发生时计入当期损益。

#### 43. 其他重要的会计政策和会计估计

适用 不适用

#### 44. 重要会计政策和会计估计的变更

##### (1). 重要会计政策变更

适用 不适用

会计政策变更的内容和原因	审批程序	备注(受重要影响的报表项目名称和金额)
财政部于 2018 年 12 月发布了修订后的《企业会计准则第 21 号——租赁》(财会〔2018〕35 号)(以下简称“新租赁准则”),要求在境内外同时上市的企业以及在境外上市并采用国际财务报告准则或企业会计准则编制财务报告的企业,自 2019 年 1 月 1 日起施行;其他执行企业会计准则的企业自 2021 年 1 月 1 日起施行。本集团在编制 2021 年半年度财务报表时,执行了相关会计规定。	按照财政部统一会计政策	本次租赁准则的变化不会对公司报表项目和金融产生重大影响。

其他说明:

无

##### (2). 重要会计估计变更

适用 不适用

##### (3). 2021 年起首次执行新租赁准则调整首次执行当年年初财务报表相关情况

适用 不适用

##### (4). 2021 年起首次执行新租赁准则追溯调整前期比较数据的说明

适用 不适用

#### 45. 其他

适用 不适用

### 六、税项

#### 1. 主要税种及税率

主要税种及税率情况

适用 不适用

税种	计税依据	税率
----	------	----

增值税	以按税法规定计算的销售货物和应税劳务收入为基础计算销项税额，扣除当期允许抵扣的进项税额后，差额部分为应交增值税	13%、10%、6%[注]
城市维护建设税	实际缴纳的流转税税额	5%、7%
企业所得税	应纳税所得额	15%、16.5%、20%、25%、29.84%
房产税	从价计征的，按房产原值一次减除30%后余值的1.2%计缴	1.2%
教育费附加	实际缴纳的流转税税额	3%
地方教育附加	实际缴纳的流转税税额	2%

[注]麒盛平阳公司适用10%增值税率。

存在不同企业所得税税率纳税主体的，披露情况说明

√适用 □不适用

纳税主体名称	所得税税率(%)
本公司	15%
舒福德投资有限公司	16.5%
舒福德科技有限公司	16.5%
Ergomotion, Inc.	29.84%
South Bay International, Inc.	29.84%
Ergomotion EU, UAB	15%
KEESON(BINH DUONG) CO., LTD	20%
除上述以外的其他纳税主体	25%

## 2. 税收优惠

√适用 □不适用

公司于2018年11月30日被浙江省科学技术厅、浙江省财政厅、国家税务总局浙江省税务局联合认定为高新技术企业，取得编号为GR201833001150的高新技术企业证书，证书有效期3年，2018至2020年企业所得税按15%的税率计缴。根据《国家税务总局关于实施高新技术企业所得税优惠政策有关问题的公告》(国家税务总局公告2017年第24号)的规定，企业的高新技术企业资格期满当年，在通过重新认定前，其企业所得税暂按15%的税率预缴。

麒盛平阳公司于2019年11月4日取得越南平阳省工业区管理委员会颁发的投资许可证，麒盛平阳公司享受豁免企业所得税两年，减免随后四年税款金额50%的企业所得税优惠政策。

## 3. 其他

□适用 √不适用

## 七、合并财务报表项目注释

### 1、货币资金

√适用 □不适用

单位：元 币种：人民币

项目	期末余额	期初余额
库存现金	1,292.02	1,304.98
银行存款	942,897,414.93	1,210,681,900.55

其他货币资金	23,431,180.35	16,604,188.47
合计	966,329,887.30	1,227,287,394.00
其中：存放在境外的款项总额	311,452,000.20	143,308,424.08

其他说明：

期末其他货币资金中包含存出投资款 20,374,920.20 元、保函保证金 2,000,000.00 元、电商平台保证金 211,036.00 元、京东钱包账户余额 509,032.31 元、支付宝账户余额 222,779.26 元、微信平台账户余额 16,697.22 元和拼多多账户余额 96,715.36 元。

## 2、交易性金融资产

√适用 □不适用

单位：元 币种：人民币

项目	期末余额	期初余额
以公允价值计量且其变动计入当期损益的金融资产	21,618,290.22	96,049,848.56
其中：		
理财产品	11,167,000.00	90,000,000.00
结构性存款	5,816,830.56	5,794,830.56
股票投资	4,634,459.66	255,018.00
合计	21,618,290.22	96,049,848.56

其他说明：

√适用 □不适用

期末理财产品系购买的无固定期限超短期人民币理财产品，按预期收益率计算确认其公允价值；期末结构性存款系挂钩三个月期限上海银行间同业拆放利率（3M Shibor）的人民币结构性存款，按预期收益率计算确认其公允价值；股票投资系在二级市场购买的股票，按期末收盘价确认其公允价值。

## 3、衍生金融资产

□适用 √不适用

## 4、应收票据

### (1). 应收票据分类列示

√适用 □不适用

单位：元 币种：人民币

项目	期末余额	期初余额
银行承兑票据	200,000.00	0.00
合计	200,000.00	0.00

### (2). 期末公司已质押的应收票据

□适用 √不适用



## (3). 期末公司已背书或贴现且在资产负债表日尚未到期的应收票据

□适用 √不适用

## (4). 期末公司因出票人未履约而将其转应收账款的票据

□适用 √不适用

## (5). 按坏账计提方法分类披露

□适用 √不适用

## (6). 坏账准备的情况

□适用 √不适用

## (7). 本期实际核销的应收票据情况

□适用 √不适用

其他说明：

□适用 √不适用

## 5、应收账款

## (1). 按账龄披露

√适用 □不适用

单位：元 币种：人民币

账龄	期末账面余额
1年以内	
其中：1年以内分项	
6个月以内（含，下同）	441,749,977.25
7-12个月	1,855,717.87
1年以内小计	443,605,695.12
1至2年	2,052,542.73
2至3年	168,864.75
3至4年	180,296.48
合计	446,007,399.08

## (2). 按坏账计提方法分类披露

√适用 □不适用

单位：元 币种：人民币

类别	期末余额					期初余额				
	账面余额		坏账准备		账面价值	账面余额		坏账准备		账面价值
	金额	比例(%)	金额	计提比例(%)		金额	比例(%)	金额	计提比例(%)	
按组合计提坏账准备	446,007,399.08	100.00	22,824,386.86	5.55	423,183,012.22	442,734,865.96	100.00	22,647,631.45	5.12	420,087,234.51
其中：										
6个月以内（含，下同）	441,749,977.25	99.05	22,087,498.86	5.00	419,662,478.38	435,576,951.67	98.38	21,778,847.54	5.00	413,798,104.13
7-12个月	1,855,717.87	0.42	185,571.79	10.00	1,670,146.08	6,072,660.56	1.37	607,266.08	10.00	5,465,394.48
1-2年	2,052,542.73	0.46	410,508.55	20.00	1,642,034.19	640,582.91	0.14	128,116.61	20.00	512,466.30
2-3年	168,864.75	0.03	50,659.42	30.00	118,205.33	444,670.82	0.11	133,401.22	30.00	311,269.60
3至4年	180,296.48	0.04	90,148.24	50.00	90,148.24	0.00	0.00	0.00	0.00	0.00

合计	446,007,399.08	/	22,824,386.86	/	423,183,012.22	442,734,865.96	/	22,647,631.45	/	420,087,234.51
----	----------------	---	---------------	---	----------------	----------------	---	---------------	---	----------------

按单项计提坏账准备:

适用 不适用

按组合计提坏账准备:

适用 不适用

组合计提项目: 按组合计提坏账准备

单位: 元 币种: 人民币

名称	期末余额		
	应收账款	坏账准备	计提比例 (%)
6 个月以内	441,749,977.25	22,087,498.86	5.00
7-12 个月	1,855,717.87	185,571.79	10.00
1 至 2 年	2,052,542.73	410,508.55	20.00
2 至 3 年	168,864.75	50,659.43	30.00
3 至 4 年	180,296.48	90,148.24	50.00
合计	446,007,399.08	22,824,386.87	5.12

按组合计提坏账的确认标准及说明:

适用 不适用

如按预期信用损失一般模型计提坏账准备, 请参照其他应收款披露:

适用 不适用

### (3). 坏账准备的情况

适用 不适用

单位: 元 币种: 人民币

类别	期初余额	本期变动金额				期末余额
		计提	收回或转回	转销或核销	其他变动	
按组合计提坏账准备	22,647,631.45	347,559.48		170,804.07		22,824,386.86
合计	22,647,631.45	347,559.48		170,804.07		22,824,386.86

其中本期坏账准备收回或转回金额重要的:

适用 不适用

### (4). 本期实际核销的应收账款情况

适用 不适用

单位: 元 币种: 人民币

项目	核销金额
实际核销的应收账款	170,804.07

其中重要的应收账款核销情况

适用 不适用

应收账款核销说明:

适用 不适用

## (5). 按欠款方归集的期末余额前五名的应收账款情况

√适用 □不适用

单位名称	账面余额	占应收账款余额的比例(%)	坏账准备
客户一	217,241,195.59	48.71	11,045,415.37
客户二	131,182,897.80	29.41	6,870,952.44
客户三	34,655,199.15	7.77	1,738,443.94
客户四	10,162,847.26	2.28	508,142.36
客户五	7,925,490.29	1.78	396,274.52
小计	401,167,630.09	89.95	20,559,228.63

## (6). 因金融资产转移而终止确认的应收账款

□适用 √不适用

## (7). 转移应收账款且继续涉入形成的资产、负债金额

□适用 √不适用

其他说明:

□适用 √不适用

## 6、应收款项融资

□适用 √不适用

## 7、预付款项

## (1). 预付款项按账龄列示

√适用 □不适用

单位:元 币种:人民币

账龄	期末余额		期初余额	
	金额	比例(%)	金额	比例(%)
1年以内	29,600,250.15	89.82	21,474,764.50	99.99
1至2年	3,353,368.44	10.18	203.90	0.01
合计	32,953,618.59	100.00	21,474,968.40	100.00

账龄超过1年且金额重要的预付款项未及时结算原因的说明:

无

## (2). 按预付对象归集的期末余额前五名的预付款情况

√适用 □不适用

单位名称	账面余额	占预付款项余额的比例(%)
供应商一	6,024,679.09	18.28

供应商二	3,848,770.71	11.68
供应商三	3,230,050.00	9.80
供应商四	3,121,448.47	9.47
供应商五	1,760,000.00	5.34
小 计	17,984,948.27	54.57

其他说明

适用 不适用

## 8、其他应收款

项目列示

适用 不适用

单位：元 币种：人民币

项目	期末余额	期初余额
其他应收款	23,329,858.86	27,987,876.98
合计	23,329,858.86	27,987,876.98

其他说明：

适用 不适用

### 应收利息

#### (1). 应收利息分类

适用 不适用

#### (2). 重要逾期利息

适用 不适用

#### (3). 坏账准备计提情况

适用 不适用

其他说明：

适用 不适用

### 应收股利

#### (1). 应收股利

适用 不适用

#### (2). 重要的账龄超过 1 年的应收股利

适用 不适用

#### (3). 坏账准备计提情况

适用 不适用

其他说明：

适用 不适用

## 其他应收款

## (1). 按账龄披露

√适用 □不适用

单位：元 币种：人民币

账龄	期末账面余额
1年以内	
其中：1年以内分项	
1年以内小计	11,648,796.09
1至2年	5,905,537.12
2至3年	9,768,993.53
3年以上	220,447.40
合计	27,543,774.14

## (2). 按款项性质分类情况

√适用 □不适用

单位：元 币种：人民币

款项性质	期末账面余额	期初账面余额
押金保证金	25,893,659.21	29,596,429.77
应收暂付款	3,000,114.93	2,616,110.90
合计	28,893,774.14	32,212,540.67

## (3). 坏账准备计提情况

√适用 □不适用

单位：元 币种：人民币

坏账准备	第一阶段	第二阶段	第三阶段	合计
	未来12个月预期信用损失	整个存续期预期信用损失(未发生信用减值)	整个存续期预期信用损失(已发生信用减值)	
2021年1月1日余额	606,634.08	1,709,181.37	1,908,848.24	4,224,663.69
2021年1月1日余额在本期				
--转入第二阶段	-295,276.86	295,276.86		
--转入第三阶段		-1,953,798.71	1,953,798.71	
--转回第二阶段				
--转回第一阶段				
本期计提	271,082.59	-1,413,904.52	2,482,073.52	1,339,251.59
本期转回				
本期转销				
本期核销				
其他变动				
2021年6月30日余额	582,439.81	590,553.71	4,390,921.76	5,563,915.28

对本期发生损失准备变动的其他应收款账面余额显著变动的情况说明：

□适用 √不适用

本期坏账准备计提金额以及评估金融工具的信用风险是否显著增加的采用依据：

适用 不适用

(4). 坏账准备的情况

适用 不适用

其中本期坏账准备转回或收回金额重要的：

适用 不适用

(5). 本期实际核销的其他应收款情况

适用 不适用

(6). 按欠款方归集的期末余额前五名的其他应收款情况

适用 不适用

单位：元 币种：人民币

单位名称	款项的性质	期末余额	账龄	占其他应收款期末余额合计数的比例(%)	坏账准备期末余额
客户一	押金保证金	9,690,150.00	2-3年	33.54	2,907,045.00
客户二	押金保证金	3,281,158.92	1年以内	11.36	164,057.95
	押金保证金	4,149,698.70	1-2年	14.36	414,969.87
客户三	押金保证金	2,313,000.00	1年以内	8.01	115,650.00
客户四	押金保证金	2,030,655.88	1年以内	7.03	101,532.79
客户五	应收暂付款	1,350,000.00	5年以上	4.67	1,350,000.00
合计	/	22,814,663.50	/	78.97	5,053,255.61

(7). 涉及政府补助的应收款项

适用 不适用

(8). 因金融资产转移而终止确认的其他应收款

适用 不适用

(9). 转移其他应收款且继续涉入形成的资产、负债的金额

适用 不适用

其他说明：

适用 不适用

9、存货

(1). 存货分类

适用 不适用

单位：元 币种：人民币

项目	期末余额			期初余额		
	账面余额	存货跌价准备/合同履约成本减值准备	账面价值	账面余额	存货跌价准备/合同履约成本减值准备	账面价值
原材料	93,822,496.81	2,764,309.88	91,058,186.93	71,462,206.02	2,754,906.35	68,707,299.67
在产品	24,966,981.28	480,522.70	24,486,458.58	14,742,840.96	347,322.62	14,395,518.34
库存商品	479,392,028.00	7,364,519.66	472,027,508.34	340,396,256.15	6,947,971.98	333,448,284.17

在途物资	1,298,199.24	0.00	1,298,199.24	7,087,126.56	0.00	7,087,126.56
发出商品	29,718,410.95	0.00	29,718,410.95	35,570,833.57	0.00	35,570,833.57
委托加工物资	0.00	0.00	0.00	804,916.31	0.00	804,916.31
合计	629,198,116.28	10,609,352.24	618,588,764.04	470,064,179.57	10,050,200.95	460,013,978.62

## (2). 存货跌价准备及合同履约成本减值准备

√适用 □不适用

单位：元 币种：人民币

项目	期初余额	本期增加金额		本期减少金额		期末余额
		计提	其他	转回或转销	其他	
原材料	2,754,906.35	9,403.53				2,764,309.88
在产品	347,322.62	387,091.21		253,891.13		480,522.70
库存商品	6,947,971.98	1,504,239.21		1,087,691.53		7,364,519.66
合计	10,050,200.95	1,900,733.95		1,341,582.66		10,609,352.24

## (3). 存货期末余额含有借款费用资本化金额的说明

□适用 √不适用

## (4). 合同履约成本本期摊销金额的说明

□适用 √不适用

其他说明：

□适用 √不适用

## 10、合同资产

## (1). 合同资产情况

□适用 √不适用

## (2). 报告期内账面价值发生重大变动的金额和原因

□适用 √不适用

## (3). 本期合同资产计提减值准备情况

□适用 √不适用

其他说明：

□适用 √不适用

## 11、持有待售资产

□适用 √不适用

## 12、一年内到期的非流动资产

□适用 √不适用

## 13、其他流动资产

√适用 □不适用

单位：元 币种：人民币

项目	期末余额	期初余额
结构性存款	536,770,000.00	365,000,000.00

应收出口退税	22,110,415.35	18,693,576.22
贵金属	3,026,548.67	3,026,548.67
预缴税费	1,213,540.79	2,504,395.07
待抵扣增值税进项税	12,477,544.98	8,171,861.58
合计	575,598,049.79	397,396,381.54

其他说明：

无

#### 14、 债权投资

##### (1). 债权投资情况

适用 不适用

##### (2). 期末重要的债权投资

适用 不适用

##### (3). 减值准备计提情况

适用 不适用

#### 15、 其他债权投资

##### (1). 其他债权投资情况

适用 不适用

##### (2). 期末重要的其他债权投资

适用 不适用

##### (3). 减值准备计提情况

适用 不适用

其他说明：

适用 不适用

#### 16、 长期应收款

##### (1) 长期应收款情况

适用 不适用

##### (2) 坏账准备计提情况

适用 不适用

##### (3) 因金融资产转移而终止确认的长期应收款

适用 不适用

##### (4) 转移长期应收款且继续涉入形成的资产、负债金额

适用 不适用

其他说明：

适用 不适用

#### 17、 长期股权投资

适用 不适用



**18、其他权益工具投资****(1). 其他权益工具投资情况**

□适用 √不适用

**(2). 非交易性权益工具投资的情况**

□适用 √不适用

其他说明：

□适用 √不适用

**19、其他非流动金融资产**

√适用 □不适用

单位：元 币种：人民币

项目	期末余额	期初余额
分类为以公允价值计量且其变动计入当期损益的金融资产		
其中：权益工具投资	248,376,960.00	46,925,000.00
合计	248,376,960.00	46,925,000.00

其他说明：

非流动金融资产的增加主要系公司对外投资者增加。

**20、投资性房地产**

投资性房地产计量模式

不适用

**21、固定资产****项目列示**

√适用 □不适用

单位：元 币种：人民币

项目	期末余额	期初余额
固定资产	712,014,728.56	691,391,165.76
固定资产清理		
合计	712,014,728.56	691,391,165.76

其他说明：

无

**固定资产****(1). 固定资产情况**

√适用 □不适用

单位：元 币种：人民币

项目	土地	房屋及建筑物	机器设备	运输工具	电子及其他设备	合计
一、账面原值：						
1. 期初余额	18,042,731.13	495,253,667.38	227,692,081.92	11,675,366.22	41,896,790.88	794,560,637.53
2. 本期增加金额		3,822,450.50	41,242,711.02	924,251.71	5,249,296.20	51,238,709.43
(1) 购置		757,957.84	9,833,497.35	880,167.63	4,464,853.89	15,936,476.71
(2) 在建工程转入		3,064,492.66	31,409,213.67	44,084.08	784,442.31	35,302,232.72

3. 本期减少金额	179,185.73	288,953.94	2,551,852.79	198,122.51	2,165,077.68	5,383,192.65
(1) 处置或报废			2,415,698.92	185,319.19	2,067,946.41	4,668,964.52
(2) 汇率波动	179,185.73	288,953.94	136,153.87	12,803.32	97,131.27	714,228.13
4. 期末余额	17,863,545.40	498,787,163.94	266,382,940.15	12,401,495.42	44,981,009.40	840,416,154.31
二、累计折旧						
1. 期初余额		25,366,722.65	43,039,204.33	7,392,509.25	25,361,233.92	101,159,670.15
2. 本期增加金额		12,569,589.95	10,610,168.96	837,554.69	4,531,790.36	28,549,103.96
(1) 计提		12,569,589.95	10,610,168.96	837,554.69	4,531,790.36	28,549,103.96
3. 本期减少金额		40,776.46	1,046,484.18	193,992.90	1,706,316.69	2,987,570.23
(1) 处置或报废		11.12	1,008,011.81	181,310.13	1,631,922.00	2,821,255.06
(2) 汇率波动		40,765.34	38,472.37	12,682.77	74,394.69	166,315.17
4. 期末余额		37,895,536.14	52,602,889.11	8,036,071.04	28,186,707.59	126,721,203.88
三、减值准备						
1. 期初余额		62,760.87	1,415,356.98		531,683.77	2,009,801.62
2. 本期增加金额						
(1) 计提						
3. 本期减少金额			329,579.75			329,579.75
(1) 处置或报废			329,579.75			329,579.75
4. 期末余额		62,760.87	1,085,777.23		531,683.77	1,680,221.87
四、账面价值						
1. 期末账面价值	17,863,545.40	460,828,866.93	212,694,273.81	4,365,424.38	16,262,618.04	712,014,728.56
2. 期初账面价值	18,042,731.13	469,824,183.86	183,237,520.61	4,282,856.97	16,003,873.19	691,391,165.76

## (2). 暂时闲置的固定资产情况

□适用 √不适用

## (3). 通过融资租赁租入的固定资产情况

□适用 √不适用

## (4). 通过经营租赁租出的固定资产

□适用 √不适用

## (5). 未办妥产权证书的固定资产情况

□适用 √不适用

其他说明：

□适用 √不适用

**固定资产清理**

□适用 √不适用

**22、在建工程****项目列示**

√适用 □不适用

单位：元 币种：人民币

项目	期末余额	期初余额
在建工程	22,486,718.33	46,357,453.94
合计	22,486,718.33	46,357,453.94

其他说明：

无

**在建工程****(1). 在建工程情况**

√适用 □不适用

单位：元 币种：人民币

项目	期末余额			期初余额		
	账面余额	减值准备	账面价值	账面余额	减值准备	账面价值
年产 400 万张智能床总部项目 (一期)	14,007,460.16		14,007,460.16	33,447,538.89		33,447,538.89
待安装设备	7,232,769.60		7,232,769.60	10,590,187.33		10,590,187.33
厂房装修	1,246,488.57		1,246,488.57	2,319,727.72		2,319,727.72
合计	22,486,718.33		22,486,718.33	46,357,453.94		46,357,453.94

## (2). 重要在建工程项目本期变动情况

√适用 □不适用

单位：元 币种：人民币

项目名称	预算数	期初余额	本期增加金额	本期转入固定资产金额	本期其他减少金额	期末余额	工程累计投入占预算比例(%)	工程进度	利息资本化累计金额	其中：本期利息资本化金额	本期利息资本化率(%)	资金来源
年产 400 万张智能床总部项目(一期)	95,450 万元	33,447,538.89	7,288,094.62	26,728,173.35		14,007,460.16	51.93	60.12	6,803,805.70			募集资金、自筹资金
待安装设备		10,590,187.33	5,221,388.17	8,574,059.37	4,746.53	7,232,769.60						
厂房装修		2,319,727.72	1,169,260.85		2,242,500.00	1,246,488.57						
合计	95,450 万元	46,357,453.94	13,678,743.64	35,302,232.72	2,247,246.53	22,486,718.33	/	/	6,803,805.70		/	/

## (3). 本期计提在建工程减值准备情况

□适用 √不适用

其他说明

□适用 √不适用

工程物资

□适用 √不适用

**23、生产性生物资产****(1). 采用成本计量模式的生产性生物资产**

□适用 √不适用

**(2). 采用公允价值计量模式的生产性生物资产**

□适用 √不适用

其他说明

□适用 √不适用

**24、油气资产**

□适用 √不适用

**25、使用权资产**

□适用 √不适用

**26、无形资产****(1). 无形资产情况**

√适用 □不适用

单位：元 币种：人民币

项目	土地使用权	商标权	专利权	软件	排污权	合计
一、账面原值						
1. 期初余额	92,037,389.67	66,550,497.33	37,047,873.75	15,937,117.43	1,888,660.00	213,461,538.18
2. 本期增加金额	30,043,712.30		123,975.30	233,829.03		30,401,516.63
(1) 购置	30,043,712.30		123,975.30	233,829.03		30,401,516.63
(2) 内部研发						
3. 本期减少金额		1,610.72	23,300.71	88,089.00		113,000.43
(1) 处置						
(2) 汇率变动		1,610.72	23,300.71	88,089.00		113,000.43
4. 期末余额	122,081,101.97	66,548,886.61	37,148,548.34	16,082,857.46	1,888,660.00	243,750,054.38
二、累计摊销						
1. 期初余额	7,528,421.62	66,457,525.42	33,423,435.29	11,319,968.70	990,368.27	119,719,719.30
2. 本期增加金额	1,120,665.24	4,211.40	263,384.03	879,939.77	188,866.02	2,457,066.46
(1) 计提	1,120,665.24	4,211.40	263,384.03	879,939.77	188,866.02	2,457,066.46
(2) 汇率变动						
3. 本期减少金额		728.94	6,276.65	64,868.44		71,874.03
(1) 处置						
(2) 汇率变动		728.94	6,276.65	64,868.44		71,874.03
4. 期末余额	8,649,086.86	66,461,007.88	33,680,542.67	12,135,040.03	1,179,234.29	122,104,911.73
三、减值准备						
1. 期初余额						
2. 本期增加金						

额						
(1) 计提						
3. 本期减少金额						
(1) 处置						
4. 期末余额						
四、账面价值						
1. 期末账面价值	113,432,015.11	87,878.73	3,468,005.67	3,947,817.43	709,425.71	121,645,142.65
2. 期初账面价值	84,508,968.05	92,971.91	3,624,438.46	4,617,148.73	898,291.73	93,741,818.88

本期末通过公司内部研发形成的无形资产占无形资产余额的比例 0%

**(2). 未办妥产权证书的土地使用权情况**

适用 不适用

其他说明：

适用 不适用

**27、开发支出**

适用 不适用

**28、商誉**

**(1). 商誉账面原值**

适用 不适用

**(2). 商誉减值准备**

**(3). 商誉所在资产组或资产组组合的相关信息**

**(4). 说明商誉减值测试过程、关键参数（例如预计未来现金流量现值时的预测期增长率、稳定期增长率、利润率、折现率、预测期等，如适用）及商誉减值损失的确认方法**

适用 不适用

**(5). 商誉减值测试的影响**

适用 不适用

其他说明：

适用 不适用

## 29、长期待摊费用

√适用 □不适用

单位：元 币种：人民币

项目	期初余额	本期增加金额	本期摊销金额	其他减少金额	期末余额
装修费	21,253,704.38	8,456,138.46	4,670,224.38		25,039,618.46
赞助费		4,000,000.00	499,999.98		3,500,000.02
合计	21,253,704.38	12,456,138.46	5,170,224.36		28,539,618.48

其他说明：

重要长期待摊费用项目说明

项目	初始金额	摊销期限	已摊销金额	期末数
办公楼装修	25,917,702.95	3年	15,377,091.42	10,540,611.53
厂房装修	15,946,762.42	3年	6,773,058.38	9,173,704.04
展厅装修	7,066,214.41	3年	3,597,131.39	3,469,083.02
门店装修	2,688,145.91	2年	831,926.04	1,856,219.87
冬奥赞助费	4,000,000.00	3年	499,999.98	3,500,000.02
合计	55,618,825.69		27,079,207.21	28,539,618.48

## 30、递延所得税资产/递延所得税负债

## (1). 未经抵销的递延所得税资产

√适用 □不适用

单位：元 币种：人民币

项目	期末余额		期初余额	
	可抵扣暂时性差异	递延所得税资产	可抵扣暂时性差异	递延所得税资产
应收账款坏账准备	22,485,605.59	6,586,775.03	17,145,741.93	6,442,429.48
存货跌价准备	7,837,108.66	1,684,851.24	4,471,571.16	708,504.84
产品质量保证金	21,048,070.75	6,280,744.31	17,846,078.40	5,325,269.79
退货准备金	56,967,403.68	16,999,073.26	55,971,532.57	16,701,905.38
内部交易未实现利润	95,853,198.58	13,287,342.04	92,820,320.76	13,803,449.76
合计	204,191,387.26	44,838,785.88	188,255,244.82	42,981,559.25

## (2). 未经抵销的递延所得税负债

√适用 □不适用

单位：元 币种：人民币

项目	期末余额		期初余额	
	应纳税暂时性差异	递延所得税负债	应纳税暂时性差异	递延所得税负债
固定资产折旧差异	7,680,955.55	1,684,712.55	7,758,001.71	1,701,611.58
交易性金融公允价值变动	430,230.38	64,534.56	43,352.00	6,502.80
合计	8,111,185.93	1,749,247.11	7,801,353.71	1,708,114.38

## (3). 以抵销后净额列示的递延所得税资产或负债

□适用 √不适用

## (4). 未确认递延所得税资产明细

√适用 □不适用

单位：元 币种：人民币

项目	期末余额	期初余额
可抵扣暂时性差异	10,355,162.00	13,029,348.75
可抵扣亏损	46,214,366.08	36,777,412.10
合计	56,569,528.08	49,806,760.85

## (5). 未确认递延所得税资产的可抵扣亏损将于以下年度到期

√适用 □不适用

单位：元 币种：人民币

年份	期末金额	期初金额	备注
2020年			
2021年	1,706,923.45	1,706,923.45	
2022年			
2023年	7,653,010.68	8,631,025.67	
2024年	8,704,919.22	8,752,175.42	
2025年	17,687,287.56	17,687,287.56	
2026年	10,462,225.17		
合计	46,214,366.08	36,777,412.10	/

其他说明：

□适用 √不适用

## 31、其他非流动资产

√适用 □不适用

单位：元 币种：人民币

项目	期末余额			期初余额		
	账面余额	减值准备	账面价值	账面余额	减值准备	账面价值
土地使用权定金				2,900,000.00		2,900,000.00
用于收取服务费的床	245,161.82		245,161.82	139,703.23		139,703.23
合计	245,161.82		245,161.82	3,039,703.23		3,039,703.23

其他说明：

无

## 32、短期借款

## (1). 短期借款分类

√适用 □不适用

单位：元 币种：人民币

项目	期末余额	期初余额
信用借款	200,000,000.00	
工资支付计划贷款	10,481,641.45	10,586,780.75
合计	210,481,641.45	10,586,780.75

短期借款分类的说明：



短期借款中的工资支付计划贷款系 2020 年，Ergo 公司、SBI 公司根据美国政府 2020 年 745 号法案申请了由美国 Small Business Administration（小企业管理部门，以下简称 SBA）提供的工资支付计划贷款。Ergo 公司、SBI 公司认为其符合法案规定的免除归还贷款的条件，并已提交申请，截至本财务报告报出日，SBA 尚未批准该申请。如果申请获得通过，该贷款将不须归还，作为政府补助处理。

**(2). 已逾期未偿还的短期借款情况**

适用 不适用

其他说明：

适用 不适用

**33、交易性金融负债**

适用 不适用

**34、衍生金融负债**

适用 不适用

**35、应付票据**

适用 不适用

**36、应付账款**

**(1). 应付账款列示**

适用 不适用

单位：元 币种：人民币

项目	期末余额	期初余额
货款	348,866,150.38	334,891,014.17
工程款	57,653,116.96	73,119,576.59
设备款	6,144,725.28	23,071,234.24
合计	412,663,992.62	431,081,825.00

**(2). 账龄超过 1 年的重要应付账款**

适用 不适用

其他说明：

适用 不适用

**37、预收款项**

**(1). 预收账款项列示**

适用 不适用

**(2). 账龄超过 1 年的重要预收款项**

适用 不适用

其他说明：

适用 不适用

**38、合同负债****(1). 合同负债情况**

√适用 □不适用

单位：元 币种：人民币

项目	期末余额	期初余额
预收货款	7,669,396.12	5,322,641.93
合计	7,669,396.12	5,322,641.93

**(2). 报告期内账面价值发生重大变动的金额和原因**

□适用 √不适用

其他说明：

□适用 √不适用

**39、应付职工薪酬****(1). 应付职工薪酬列示**

√适用 □不适用

单位：元 币种：人民币

项目	期初余额	本期增加	本期减少	期末余额
一、短期薪酬	72,722,388.30	156,656,591.03	160,421,120.76	68,957,858.57
二、离职后福利-设定提存计划	1,062,004.72	5,619,805.60	5,682,194.11	999,616.21
合计	73,784,393.02	162,276,396.63	166,103,314.87	69,957,474.78

**(2). 短期薪酬列示**

√适用 □不适用

单位：元 币种：人民币

项目	期初余额	本期增加	本期减少	期末余额
一、工资、奖金、津贴和补贴	70,963,393.04	145,397,930.75	150,862,795.77	65,498,528.02
二、职工福利费				
三、社会保险费	829,734.12	6,822,206.33	6,842,643.90	809,296.55
其中：医疗保险费	753,701.37	6,053,508.30	6,093,145.80	714,063.87
工伤保险费	41,040.55	744,094.10	721,337.11	63,797.54
生育保险费	34,992.20	24,603.93	28,160.99	31,435.14
四、住房公积金	347,723.00	2,082,340.00	2,102,288.00	327,775.00
五、工会经费和职工教育经费	581,538.14	2,354,113.95	613,393.09	2,322,259.00
合计	72,722,388.30	156,656,591.03	160,421,120.76	68,957,858.57

**(3). 设定提存计划列示**

√适用 □不适用

单位：元 币种：人民币

项目	期初余额	本期增加	本期减少	期末余额
1、基本养老保险	1,025,383.86	5,419,563.13	5,480,787.77	964,159.22
2、失业保险费	36,620.86	200,242.47	201,406.34	35,456.99
合计	1,062,004.72	5,619,805.60	5,682,194.11	999,616.21

其他说明：

□适用 √不适用

**40、 应交税费**

√适用 □不适用

单位：元 币种：人民币

项目	期末余额	期初余额
增值税	171,589.70	65,326.72
企业所得税	30,527,458.21	11,150,189.82
境外销售税	3,223,334.54	2,170,327.90
个人所得税	4,309,249.63	633,374.41
城市维护建设税	348,698.86	319,451.62
房产税		691,368.75
教育费附加	208,158.49	190,887.05
地方教育附加	138,772.33	127,258.03
印花税	103,221.20	98,588.40
合计	39,030,482.96	15,446,772.70

其他说明：

无

**41、 其他应付款**

项目列示

√适用 □不适用

单位：元 币种：人民币

项目	期末余额	期初余额
其他应付款	42,600,799.99	33,311,172.38
合计	42,600,799.99	33,311,172.38

其他说明：

无

**应付利息**

□适用 √不适用

**应付股利**

□适用 √不适用

**其他应付款**

(1). 按款项性质列示其他应付款

√适用 □不适用

单位：元 币种：人民币

项目	期末余额	期初余额
押金保证金	3,839,026.17	7,971,501.67
应付暂收款	22,887,766.05	20,577,018.91
运费	15,874,007.77	4,762,651.80
合计	42,600,799.99	33,311,172.38

(2). 账龄超过1年的重要其他应付款

□适用 √不适用

其他说明：

适用 不适用

#### 42、持有待售负债

适用 不适用

#### 43、1年内到期的非流动负债

适用 不适用

#### 44、其他流动负债

适用 不适用

单位：元 币种：人民币

项目	期末余额	期初余额
待转销项税额	415,063.53	260,227.00
合计	415,063.53	260,227.00

短期应付债券的增减变动：

适用 不适用

其他说明：

适用 不适用

#### 45、长期借款

##### (1)、长期借款分类

适用 不适用

其他说明，包括利率区间：

适用 不适用

#### 46、应付债券

##### (1)、应付债券

适用 不适用

##### (2)、应付债券的增减变动（不包括划分为金融负债的优先股、永续债等其他金融工具）

适用 不适用

##### (3)、可转换公司债券的转股条件、转股时间说明

适用 不适用

##### (4)、划分为金融负债的其他金融工具说明

期末发行在外的优先股、永续债等其他金融工具基本情况

适用 不适用

期末发行在外的优先股、永续债等金融工具变动情况表

适用 不适用

其他金融工具划分为金融负债的依据说明

适用 不适用

其他说明：

适用 不适用

#### 47、租赁负债

适用 不适用

#### 48、长期应付款

项目列示

适用 不适用

#### 长期应付款

适用 不适用

#### 专项应付款

适用 不适用

#### 49、长期应付职工薪酬

适用 不适用

#### 50、预计负债

适用 不适用

单位：元 币种：人民币

项目	期初余额	期末余额	形成原因
退货准备金	55,971,532.57	56,967,403.68	[注 1]
产品质量保证	17,846,078.40	21,048,070.75	[注 2]
合计	73,817,610.97	78,015,474.43	/

其他说明，包括重要预计负债的相关重要假设、估计说明：

[注 1] 本公司美国子公司 SBI 公司在 Costco 网络平台销售产品需向购买者承担产品终身退货责任。本公司根据历史退货情况及预计未来退货情况确定退货率，以销售额为基础，计提退货准备金。会计处理为借记“营业收入”，贷记“预计负债”；实际发生退货时，冲减预计负债。

公司产品使用生命周期约为 10-15 年，基于谨慎性原则，以 20 年作为退货预测期。由于美国运费较高，不再收回退回的货物，故在预计退货损失时仅考虑产品的销售收入损失。每年终了，根据最新取得的退货数据对退货率进行调整。

2021 年度的预估退货率约为 23.51%。

[注 2] 本公司大部分产品销售需承担保修责任。一般情况下，售后 2 年内，需承担全部部件更换、人工费及运费等全部费用；售后 3-5 年的，只承担部件成本，不承担人工费及运费；5 年以上的，承担部分部件成本。本公司以实际发生的保修费用为基础预估保修费率，以应承担保修责任的产品销售金额为基数，按照 0.8% 计算计提产品质量保证金。

**51、递延收益**

递延收益情况

√适用 □不适用

单位：元 币种人民币

项目	期初余额	本期增加	本期减少	期末余额	形成原因
政府补助	6,790,204.12		471,410.81	6,318,793.31	收到财政拨款
合计	6,790,204.12		471,410.81	6,318,793.31	/

涉及政府补助的项目：

√适用 □不适用

单位：元 币种：人民币

负债项目	期初余额	本期新增 补助金额	本期计入营 业外收入金 额	本期计入其 他收益金额	其他变动	期末余额	与资产相关 /与收益相 关
2015 年省工业与信息化发展 财政专项资金	348,563.11			39,460.02		309,103.09	与资产相关
2015 年嘉兴市工业发展资金	298,213.07			33,760.02		264,453.05	与资产相关
2016 年嘉兴市财政局补助款， 电动床自动化生产线改造提 升	170,240.04			15,960.00		154,280.04	与资产相关
2018 年工业与信息化发展财 政专项资金	725,605.28			48,373.68		677,231.60	与资产相关
嘉兴市级工业和信息化（第三 批）补助（智能化制造）	1,182,675.92			77,131.02		1,105,544.90	与资产相关
2017 年度秀洲区平稳及创新 发展，年产 80 万套电动床架 焊接自动化	668,110.32			43,572.42		624,537.90	与资产相关
2017 年度秀洲区平稳及创新 发展，50 万台电动床五金木 板设备配套项	314,227.55			20,493.11		293,734.44	与资产相关
2019 工业与信息化发展专项 补助，年产 400 万张智能床总 部项目一期	3,082,568.83			192,660.54		2,889,908.29	与资产相关
小计	6,790,204.12			471,410.81		6,318,793.31	

其他说明：

□适用 √不适用

**52、其他非流动负债**

□适用 √不适用

**53、股本**

√适用 □不适用

单位：元 币种：人民币

	期初余额	本次变动增减（+、-）					期末余额
		发行 新股	送股	公积金 转股	其他	小计	

股份总数	207,459,057			72,610,670		72,610,670	280,069,727
------	-------------	--	--	------------	--	------------	-------------

其他说明：

2021年4月16日，公司召开第二届董事会第十二次会议，审议通过了《关于2020年度利润分配及资本公积转增股本的议案》，公司以2020年年度权益分配股权登记日的总股本为基数，向全体股东每10股派发现金股利5.00元（含税），共计派发现金总额103,729,528.50元（含税），剩余未分配利润结转至下一年度；以资本公积转增股本，每10股转增3.5股，本次转增完成后，公司的总股本为280,069,727股。

2021年5月14日，公司2020年年度股东大会审议通过了《关于2020年度利润分配及资本公积转增股本的议案》，根据公司实际情况，本次以总股本20,745.9057万股为基数，向全体股东每10股派发现金红利5元（含税），合计派发现金红利103,729,528.50元（含税）；以资本公积转增股本，每10股转增3.5股，本次转增完成后，公司的总股本为280,069,727股。2021年5月28日披露了《麒盛科技2020年年度权益分派实施公告》（公告编号2021-026），并于2021年6月8日完成了权益分派，使公司股本相应增加。

该次股本变动情况业经天健会计师事务所（特殊普通合伙）审验，并由其于2021年6月17日出具《验资报告》（天健验（2021）337号）。

#### 54、其他权益工具

##### (1) 期末发行在外的优先股、永续债等其他金融工具基本情况

适用 不适用

##### (2) 期末发行在外的优先股、永续债等金融工具变动情况表

适用 不适用

其他权益工具本期增减变动情况、变动原因说明，以及相关会计处理的依据：

适用 不适用

其他说明：

适用 不适用

#### 55、资本公积

适用 不适用

单位：元 币种：人民币

项目	期初余额	本期增加	本期减少	期末余额
资本溢价（股本溢价）	1,974,336,704.00		72,610,670.00	1,901,726,034.00
其他资本公积	2,767,295.35			2,767,295.35
合计	1,977,103,999.35		72,610,670.00	1,904,493,329.35

其他说明，包括本期增减变动情况、变动原因说明：

资本溢价本期减少系转增股本所致，详见本报告七53之说明。

## 56、库存股

□适用 √不适用

## 57、其他综合收益

√适用 □不适用

单位：元 币种：人民币

项目	期初余额	本期发生金额					税后归属于少数股东	期末余额
		本期所得税前发生额	减：前期计入其他综合收益当期转入损益	减：前期计入其他综合收益当期转入留存收益	减：所得税费用	税后归属于母公司		
一、不能重分类进损益的其他综合收益								
其中：重新计量设定受益计划变动额								
权益法下不能转损益的其他综合收益								
其他权益工具投资公允价值变动								
企业自身信用风险公允价值变动								
二、将重分类进损益的其他综合收益	-3,864,265.04	-3,001,769.29				-3,001,769.29		-6,866,034.33
其中：权益法下可转损益的其他综合收益								
其他债权投资公允价值变动								
金融资产重分类计入其他综合收益的金额								
其他债权投资信用减值准备								
现金流量套期储备								
外币财务报表折算差额	-3,864,265.04	-3,001,769.29				-3,001,769.29		-6,866,034.33
其他综合收益合计	-3,864,265.04	-3,001,769.29				-3,001,769.29		-6,866,034.33

其他说明，包括对现金流量套期损益的有效部分转为被套期项目初始确认金额调整：  
无



**58、专项储备**

□适用 √不适用

**59、盈余公积**

√适用 □不适用

单位：元 币种：人民币

项目	期初余额	本期增加	本期减少	期末余额
法定盈余公积	97,830,263.41			97,830,263.41
合计	97,830,263.41			97,830,263.41

盈余公积说明，包括本期增减变动情况、变动原因说明：

无

**60、未分配利润**

√适用 □不适用

单位：元 币种：人民币

项目	本期	上年度
调整前上期末未分配利润	681,024,388.81	580,275,528.90
调整期初未分配利润合计数（调增+，调减-）		
调整后期初未分配利润	681,024,388.81	580,275,528.90
加：本期归属于母公司所有者的净利润	134,827,817.57	273,431,017.71
减：提取法定盈余公积		22,349,507.80
应付普通股股利	103,729,528.50	150,332,650.00
期末未分配利润	712,122,677.88	681,024,388.81

经公司2021年4月16日第二届董事会第十二次会议和2020年度股东大会批准，公司以截至2021年4月16日总股本207,459,057股为基数，向全体股东每10股派5.00元人民币现金（含税），共计分配股利103,729,528.50元。

调整期初未分配利润明细：

- 1、由于《企业会计准则》及其相关新规定进行追溯调整，影响期初未分配利润0元。
- 2、由于会计政策变更，影响期初未分配利润0元。
- 3、由于重大会计差错更正，影响期初未分配利润0元。
- 4、由于同一控制导致的合并范围变更，影响期初未分配利润0元。
- 5、其他调整合计影响期初未分配利润0元。

**61、营业收入和营业成本****(1). 营业收入和营业成本情况**

√适用 □不适用

单位：元 币种：人民币

项目	本期发生额		上期发生额	
	收入	成本	收入	成本
主营业务	1,280,797,801.97	846,729,638.06	969,213,009.16	592,909,203.31
其他业务	46,268,489.63	27,211,315.73	27,040,537.32	22,812,508.63
合计	1,327,066,291.60	873,940,953.79	996,253,546.48	615,721,711.94

## (2). 合同产生的收入的情况

□适用 √不适用

## (3). 履约义务的说明

□适用 √不适用

## (4). 分摊至剩余履约义务的说明

□适用 √不适用

其他说明：

无

## 62、税金及附加

√适用 □不适用

单位：元 币种：人民币

项目	本期发生额	上期发生额
城市维护建设税	1,782,094.00	1,905,814.28
教育费附加	1,062,699.11	1,140,669.97
房产税	1,209,111.70	1,801,660.89
印花税	240,112.79	151,393.77
地方教育附加	708,466.08	760,446.65
残疾人保障金		460,432.14
车船税	5,279.44	7,709.44
门牌税	837.32	913.83
土地使用税	0.08	
环保税	175.71	
合计	5,008,776.23	6,229,040.97

其他说明：

无

## 63、销售费用

√适用 □不适用

单位：元 币种：人民币

项目	本期发生额	上期发生额
职工薪酬	49,511,207.02	52,065,838.20
广告及业务宣传费	24,558,372.66	19,568,852.47
运输及出口费用		12,096,977.92
差旅费	1,664,830.46	2,827,026.90
展览费	8,454,413.52	5,724,031.77
办公费	4,235,277.97	4,173,872.24
租赁费	4,326,577.48	4,330,215.97
咨询费	7,172,124.42	4,247,962.05
质保费	7,875,644.64	2,252,011.18
出口保险费	2,349,097.49	1,767,037.66
其他	443,386.15	13,576.85

合计	110,590,931.81	109,067,403.21
----	----------------	----------------

其他说明：

根据新收入准则及其指南的规定，本公司将 2021 年度运输及出口费用的发生额列报于“营业成本”项目，上期发生额仍列报于“销售费用”项目。

#### 64、管理费用

√适用 □不适用

单位：元 币种：人民币

项目	本期发生额	上期发生额
职工薪酬	50,427,704.22	49,317,907.62
折旧摊销费用	15,767,237.52	10,532,538.91
办公费	11,170,733.72	10,306,114.03
咨询、中介费	18,127,951.21	8,428,774.44
租赁费	8,722,431.46	2,633,672.14
差旅费	2,289,516.35	2,511,963.09
其他	3,942,916.51	4,006,432.55
合计	110,448,490.99	87,737,402.78

其他说明：

无

#### 65、研发费用

√适用 □不适用

单位：元 币种：人民币

项目	本期发生额	上期发生额
职工薪酬	42,466,491.45	24,129,469.08
物料消耗	9,227,293.56	8,556,609.07
委外研发费	915,881.44	4,341,449.03
专利相关费用	2,827,102.57	2,598,192.26
测试检验费	2,719,968.99	530,640.24
折旧摊销费用	5,815,921.67	3,544,464.14
软件服务费	14,476.58	
其他	1,899,072.92	2,866,697.08
合计	65,886,209.18	46,567,520.90

其他说明：

无

#### 66、财务费用

√适用 □不适用

单位：元 币种：人民币

项目	本期发生额	上期发生额
利息支出		
利息收入	-9,472,259.06	-14,091,570.91
汇兑损益	9,816,580.80	-10,178,182.49
手续费	2,254,367.29	1,582,929.59

合计	2,598,689.03	-22,686,823.81
----	--------------	----------------

其他说明：

无

### 67、其他收益

适用 不适用

单位：元 币种：人民币

项目	本期发生额	上期发生额
与资产相关的政府补助	471,410.81	294,805.32
与收益相关的政府补助	2,790,948.35	12,640,901.44
代扣个人所得税手续费返还	482,986.80	689.00
合计	3,745,345.96	12,936,395.76

其他说明：

本期计入其他收益的政府补助情况详见本财务报表附注五(84)之说明。

### 68、投资收益

适用 不适用

单位：元 币种：人民币

项目	本期发生额	上期发生额
权益法核算的长期股权投资收益		
处置长期股权投资产生的投资收益		
交易性金融资产在持有期间的投资收益		
其他权益工具投资在持有期间取得的股利收入		
债权投资在持有期间取得的利息收入		
其他债权投资在持有期间取得的利息收入		
处置交易性金融资产取得的投资收益	207,777.17	-4,996,660.60
处置其他权益工具投资取得的投资收益		
处置债权投资取得的投资收益		
处置其他债权投资取得的投资收益		
结构性存款收益	3,688,749.76	
理财产品收益	630,040.45	
合计	4,526,567.38	-4,996,660.60

其他说明：

无

### 69、净敞口套期收益

适用 不适用

### 70、公允价值变动收益

适用 不适用

单位：元 币种：人民币

产生公允价值变动收益的来源	本期发生额	上期发生额
交易性金融资产	408,878.38	
其中：衍生金融工具产生的公允价值变动收益		
交易性金融负债		5,839,200.00
按公允价值计量的投资性房地产		
合计	408,878.38	5,839,200.00

其他说明：

无

**71、信用减值损失**

√适用 □不适用

单位：元 币种：人民币

项目	本期发生额	上期发生额
坏账损失	-2,423,550.56	-1,617,564.51
合计	-2,423,550.56	-1,617,564.51

其他说明：

无

**72、资产减值损失**

√适用 □不适用

单位：元 币种：人民币

项目	本期发生额	上期发生额
一、坏账损失		
二、存货跌价损失及合同履约成本减值损失	-598,610.71	-379,749.68
三、长期股权投资减值损失		
四、投资性房地产减值损失		
五、固定资产减值损失		
六、工程物资减值损失		
七、在建工程减值损失		
八、生产性生物资产减值损失		
九、油气资产减值损失		
十、无形资产减值损失		
十一、商誉减值损失		
十二、其他		
合计	-598,610.71	-379,749.68

其他说明：

无

**73、资产处置收益**

√适用 □不适用

单位：元 币种：人民币

项目	本期发生额	上期发生额
----	-------	-------

固定资产处置收益	-687,094.47	-741,217.59
合计	-687,094.47	-741,217.59

其他说明：

适用 不适用

#### 74、营业外收入

适用 不适用

单位：元 币种：人民币

项目	本期发生额	上期发生额	计入当期非经常性损益的金额
非流动资产处置利得合计			
其中：固定资产处置利得			
无形资产处置利得			
债务重组利得			
非货币性资产交换利得			
接受捐赠			
政府补助			
罚没收入			
其他	94,569.31	11,029.74	
合计	94,569.31	11,029.74	

计入当期损益的政府补助

适用 不适用

其他说明：

适用 不适用

#### 75、营业外支出

适用 不适用

单位：元 币种：人民币

项目	本期发生额	上期发生额	计入当期非经常性损益的金额
非流动资产处置损失合计			
其中：固定资产处置损失			
无形资产处置损失			
债务重组损失			
非货币性资产交换损失			
对外捐赠	309,841.02	290,000.00	309,841.02
非流动资产毁损报	145,449.16		145,449.16

废损失			
其他	159,885.43	19,980.97	159,885.43
合计	615,175.61	309,980.97	615,175.61

其他说明：

无

## 76、所得税费用

### (1) 所得税费用表

√适用 □不适用

单位：元 币种：人民币

项目	本期发生额	上期发生额
当期所得税费用	31,702,785.60	30,879,156.56
递延所得税费用	-1,816,093.90	5,688,742.33
合计	29,886,691.70	36,567,898.89

### (2) 会计利润与所得税费用调整过程

√适用 □不适用

单位：元 币种：人民币

项目	本期发生额
利润总额	163,043,170.25
按法定/适用税率计算的所得税费用	24,456,475.54
子公司适用不同税率的影响	3,137,225.05
调整以前期间所得税的影响	
非应税收入的影响	
不可抵扣的成本、费用和损失的影响	858,974.54
使用前期未确认递延所得税资产的可抵扣亏损的影响	-321,331.43
本期未确认递延所得税资产的可抵扣暂时性差异或可抵扣亏损的影响	1,755,347.99
所得税费用	29,886,691.70

其他说明：

□适用 √不适用

## 77、其他综合收益

√适用 □不适用

详见(七) 合并财务报表项目注释 57

## 78、现金流量表项目

### (1). 收到的其他与经营活动有关的现金

√适用 □不适用

单位：元 币种：人民币

项目	本期发生额	上期发生额
收到政府补助	3,273,935.15	12,487,692.59
收到保证金	2,037,115.71	202,764.72

银行存款利息	9,472,259.06	14,091,570.91
其他	2,942,607.09	287,624.71
合计	17,725,917.01	27,069,652.93

收到的其他与经营活动有关的现金说明：

无

(2). 支付的其他与经营活动有关的现金

适用 不适用

单位：元 币种：人民币

项目	本期发生额	上期发生额
期间费用	156,891,302.55	104,971,377.99
支付保证金	4,417,814.55	18,330,348.61
其他	14,555,144.36	4,198,973.16
合计	175,864,261.46	127,500,699.76

支付的其他与经营活动有关的现金说明：

无

(3). 收到的其他与投资活动有关的现金

适用 不适用

单位：元 币种：人民币

项目	本期发生额	上期发生额
赎回理财产品	303,440,000.00	117,723,300.00
收回远期结售汇保证金		
赎回结构性存款	485,000,000.00	1,343,500,000.00
合计	788,440,000.00	1,461,223,300.00

收到的其他与投资活动有关的现金说明：

无

(4). 支付的其他与投资活动有关的现金

适用 不适用

单位：元 币种：人民币

项目	本期发生额	上期发生额
购买结构性存款	876,170,000.00	1,143,000,000.00
购买理财产品	5,207,000.00	318,307,300.00
合计	881,377,000.00	1,461,307,300.00

支付的其他与投资活动有关的现金说明：

无

(5). 收到的其他与筹资活动有关的现金

适用 不适用



## (6). 支付的其他与筹资活动有关的现金

√适用 □不适用

单位：元 币种：人民币

项目	本期发生额	上期发生额
借款保证金		42,477,000.00
合计		42,477,000.00

支付的其他与筹资活动有关的现金说明：

无

## 79、现金流量表补充资料

## (1) 现金流量表补充资料

√适用 □不适用

单位：元 币种：人民币

补充资料	本期金额	上期金额
<b>1. 将净利润调节为经营活动现金流量：</b>		
净利润	133,156,478.55	127,790,843.75
加：资产减值准备	598,610.71	
信用减值损失	2,423,550.56	
固定资产折旧、油气资产折耗、生产性生物资产折旧	28,549,103.96	12,526,077.44
使用权资产摊销		
无形资产摊销	2,457,066.46	3,089,230.75
长期待摊费用摊销	5,170,224.36	4,917,676.13
处置固定资产、无形资产和其他长期资产的损失（收益以“-”号填列）	687,094.47	741,217.59
固定资产报废损失（收益以“-”号填列）	145,449.16	
公允价值变动损失（收益以“-”号填列）	-408,878.38	-5,839,200.00
财务费用（收益以“-”号填列）	3,354,688.24	1,123,708.17
投资损失（收益以“-”号填列）	-4,526,567.38	-6,453,739.40
递延所得税资产减少（增加以“-”号填列）	-1,857,226.63	4,747,628.23
递延所得税负债增加（减少以“-”号填列）	41,132.73	-5,977.34
存货的减少（增加以“-”号填列）	-160,475,519.37	49,125,084.48
经营性应收项目的减少（增加以“-”号填列）	-41,765.21	-15,472,477.90
经营性应付项目的增加（减少以“-”号填列）	13,130,177.97	-129,772,378.09
其他		
经营活动产生的现金流量净额	22,403,620.20	46,517,693.81
<b>2. 不涉及现金收支的重大投资和筹资活动：</b>		
债务转为资本		
一年内到期的可转换公司债券		

融资租入固定资产		
<b>3. 现金及现金等价物净变动情况:</b>		
现金的期末余额	964,118,851.30	1,453,143,067.68
减: 现金的期初余额	1,227,089,358.00	1,718,986,757.51
加: 现金等价物的期末余额		
减: 现金等价物的期初余额		
现金及现金等价物净增加额	-262,970,506.70	-265,843,689.83

**(2) 本期支付的取得子公司的现金净额**

□适用 √不适用

**(3) 本期收到的处置子公司的现金净额**

□适用 √不适用

**(4) 现金和现金等价物的构成**

√适用 □不适用

单位: 元 币种: 人民币

项目	期末余额	期初余额
一、现金	964,118,851.30	1,227,089,358.00
其中: 库存现金	1,292.02	1,304.98
可随时用于支付的银行存款	942,897,414.93	1,210,681,900.55
可随时用于支付的其他货币资金	21,220,144.35	16,406,152.47
可用于支付的存放中央银行款项		
存放同业款项		
拆放同业款项		
二、现金等价物		
其中: 三个月内到期的债券投资		
三、期末现金及现金等价物余额	964,118,851.30	1,227,089,358.00
其中: 母公司或集团内子公司使用受限制的现金和现金等价物		

其他说明:

√适用 □不适用

期末其他货币资金中电商平台保证金 211,036.00 元, 保函保证金 2,000,000.00 元因使用受限, 不属于现金及现金等价物。

期初其他货币资金中电商平台保证金 198,036.00 元, 因使用受限, 不属于现金及现金等价物。

**80、所有者权益变动表项目注释**

说明对上年期末余额进行调整的“其他”项目名称及调整金额等事项:

□适用 √不适用

**81、所有权或使用权受到限制的资产**

√适用 □不适用

单位：元 币种：人民币

项目	期末账面价值	受限原因
货币资金	2,211,036.00	保函保证金及电商平台保证金
合计	2,211,036.00	/

其他说明：

无

**82、外币货币性项目****(1). 外币货币性项目**

√适用 □不适用

单位：元

项目	期末外币余额	折算汇率	期末折算人民币余额
货币资金	-	-	-
其中：美元	48,215,529.46	6.4601	311,477,141.86
欧元	976,036.67	7.6862	7,502,013.05
港币	3,951.27	0.83208	3,287.77
越南盾	998,179,188.00	0.000279238	278,729.13
应收账款	-	-	-
其中：美元	66,099,393.20	6.4601	427,008,690.00
欧元	291,513.99	7.6862	2,240,634.84
其他应收款	-	-	-
其中：美元	2,349,580.32	6.4601	15,178,523.84
欧元	4,833.97	7.6862	37,154.86
越南盾	29,593,167,264.00	0.000279238	8,263,524.11
应付账款	-	-	-
其中：美元	2,625,744.29	6.4601	16,962,570.69
欧元	25,143.93	7.6862	193,261.28
越南盾	52,173,880,017.60	0.000279238	14,568,907.46
应付职工薪酬	-	-	-
其中：美元	5,858,324.66	6.4601	37,845,363.13
欧元	120,243.49	7.6862	924,215.54
越南盾	5,008,540,187.86	0.000279238	1,398,572.59
应交税费	-	-	-
其中：美元	3,749,396.82	6.4601	24,221,478.39
越南盾	44,708,883.59	0.000279238	12,484.40
其他应付款	-	-	-
其中：美元	3,544,050.45	6.4601	22,894,920.32
欧元	128,919.73	7.6862	990,902.83
越南盾	5,474,885,422.57	0.000279238	1,528,793.70

其他说明：

无

## (2). 境外经营实体说明，包括对于重要的境外经营实体，应披露其境外主要经营地、记账本位币及选择依据，记账本位币发生变化的还应披露原因

√适用 □不适用

全资子公司舒福德投资有限公司主要经营地位于香港，本公司于2014年8月1日投资设立该公司。该公司以美元为记账本位币。

全资子公司 South Bay International, Inc. 主要经营地位于美国，本公司于2014年10月27日完成对该公司收购。该公司以美元为记账本位币。

全资子公司 Ergomotion, Inc. 主要经营地位于美国，本公司于2014年9月23日完成对该公司收购。该公司以美元为记账本位币。

全资子公司 Ergomotion EU, UAB 主要经营地位于立陶宛，本公司于2016年1月20日投资设立该公司。该公司以欧元为记账本位币。

全资子公司 KEESON (BINH DUONG) CO., LTD 主要经营地位于越南，本公司于2019年11月8日投资设立该公司。该公司以越南盾为记账本位币。

全资子公司舒福德科技有限公司主要经营地位于香港，本公司于2020年4月9日投资设立该公司。该公司以美元为记账本位币。

## 83、套期

□适用 √不适用

## 84、政府补助

## 1. 政府补助基本情况

√适用 □不适用

单位：元 币种：人民币

种类	金额	列报项目	计入当期损益的金额
2015 年省工业与信息化发展财政专项资金	39,460.02	其他收益	39,460.02
2015 年嘉兴市工业发展资金	33,760.02	其他收益	33,760.02
2016 年嘉兴市工业发展资金	7,980.00	其他收益	7,980.00
浙江省工业机器人购置奖励资金	7,980.00	其他收益	7,980.00
2018 年工业与信息化发展财政专项资金	48,373.68	其他收益	48,373.68
嘉兴市级工业和信息化（第三批）补助（智能化制造）	77,131.02	其他收益	77,131.02
2017 年秀洲区推进经济转型升级补助	43,572.42	其他收益	43,572.42
2017 年秀洲区推进经济转型升级补助	20,493.11	其他收益	20,493.11
2019 年省工业与信息化发展财政专项补助	192,660.54	其他收益	192,660.54
2018 年市级科技发展补助	22,400.00	其他收益	22,400.00
2019 年度工业企业奖励	1,165,000.00	其他收益	1,165,000.00
2020 年疫情期间支持企业线上培训补助款	169,700.00	其他收益	169,700.00

秀洲财行社 2020 30 号	617,100.00	其他收益	617,100.00
2021 年秀洲区成功培育双千人才平台补助	100,000.00	其他收益	100,000.00
2021 嘉兴市级工业和信息化发展资金补助	500,000.00	其他收益	500,000.00
2020 年度进一步支持工业企业应对疫情推动高质量发展资金补助	50,000.00	其他收益	50,000.00
以工代训补助	152,500.00	其他收益	152,500.00
嘉兴市人社局-高校毕业生社保补贴	14,248.35	其他收益	14,248.35
合计	3,262,359.16	其他收益	3,262,359.16

## 2. 政府补助退回情况

适用 不适用

其他说明

无

## 85、其他

适用 不适用

## 八、合并范围的变更

### 1、非同一控制下企业合并

适用 不适用

### 2、同一控制下企业合并

适用 不适用

### 3、反向购买

适用 不适用

**4、 处置子公司**

是否存在单次处置对子公司投资即丧失控制权的情形

适用 不适用

其他说明：

适用 不适用

**5、 其他原因的合并范围变动**

说明其他原因导致的合并范围变动（如，新设子公司、清算子公司等）及其相关情况：

适用 不适用

公司名称	股权取得方式	股权取得时点	出资额	出资比例
上海耀夏企业管理合伙企业(有限合伙)	设立	2021年1月28日	125,000,000.00	99.92%
艾格智能科技(嘉兴)有限公司	设立	2021年5月18日	USD 10,000,000.00	100%
麒盛数据(上海)有限公司	设立	2021年5月27日	-	-
SOFTIDE SPRING CO., LIMITED	设立	2021年6月16日	-	-

上海耀夏企业管理合伙企业(有限合伙)注册资本12,510.00万元,公司认缴出资额12,500.00万元,本期实际出资12,500.00万元,出资额占比为99.92%,已于2021年1月28日办妥工商设立手续。

艾格智能科技(嘉兴)有限公司注册资本1,400.00万美元,公司认缴出资额1,400.00万美元,本期实际出资额1,000.00万美元,出资额占比100%,已于2021年5月18日办妥工商设立手续。

麒盛数据(上海)有限公司注册资本700.00万元,公司认缴出资额490.00万元,本期实际出资0.00万元,出资额占比为0.00%,已于2021年5月27日办妥工商设立手续。

SOFTIDE SPRING CO., LIMITED 注册资本300.00万美元,公司认缴出资额200.00万美元,本期实际出资额0.00万美元,出资额占比0.00%,已于2021年6月16日办妥工商设立手续。

**6、 其他**

适用 不适用

## 九、在其他主体中的权益

## 1、在子公司中的权益

## (1) 企业集团的构成

√适用 □不适用

子公司名称	主要经营地	注册地	业务性质	持股比例(%)		取得方式
				直接	间接	
嘉兴市维斯科海绵有限公司	嘉兴	嘉兴	制造业	100.00		同一控制下企业合并
浙江索菲莉尔家居有限公司	嘉兴	杭州	商业	100.00		非同一控制下企业合并
舒福德投资有限公司	香港	香港	实业投资	100.00		设立
South Bay International, Inc	美国	美国	商业		100.00	非同一控制下企业合并
Ergomotion, Inc	美国	美国	商业		100.00	非同一控制下企业合并
Ergomotion EU, UAB	立陶宛	立陶宛	商业		100.00	设立
浙江麒盛数据服务有限公司	嘉兴	嘉兴	服务业	70.00		设立
舒福德智能科技(杭州)有限公司	杭州	杭州	商业	100.00		设立
浙江麒悦科技有限公司	杭州	杭州	商业	80.00		设立
KEESON(BINH DUONG)CO., LTD	越南	越南	制造业		100.00	设立
麟盛投资(海南)有限公司	海南	海南	实业投资	100.00		设立
深圳市元鼎盛投资有限合伙企业(有限合伙)	深圳	深圳	实业投资	95.24		设立
舒福德科技有限公司	香港	香港	制造业	100.00		设立
麒盛数据(上海)有限公司	上海	上海	服务业	70.00		设立
艾格智能科技(嘉兴)有限公司	嘉兴	嘉兴	制造业		100.00	设立
上海耀夏企业管理合伙企业(有限合伙)	上海	上海	实业投资		99.92	设立
SOFTIDE SPRING CO., LIMITED	香港	香港	制造业	66.67		设立

在子公司的持股比例不同于表决权比例的说明：  
无

持有半数或以下表决权但仍控制被投资单位、以及持有半数以上表决权但不控制被投资单位的依据：  
无

对于纳入合并范围的重要的结构化主体，控制的依据：  
无

确定公司是代理人还是委托人的依据：  
无

其他说明：  
无

## (2) 重要的非全资子公司

√适用 □不适用

单位：元 币种：人民币

子公司名称	少数股东持股比例 (%)	本期归属于少数股东的损益	本期向少数股东宣告分派的股利	期末少数股东权益余额
浙江麒盛数据服务有限公司	30.00%	-1,665,891.29		-2,356,160.22
浙江麒悦科技有限公司	20.00%	-292.79		412,105.84

子公司少数股东的持股比例不同于表决权比例的说明：

适用 不适用

其他说明：

适用 不适用



## (3). 重要非全资子公司的主要财务信息

√适用 □不适用

单位：元 币种：人民币

子公司名称	期末余额						期初余额					
	流动资产	非流动资产	资产合计	流动负债	非流动负债	负债合计	流动资产	非流动资产	资产合计	流动负债	非流动负债	负债合计
浙江麒盛数据服务有限公司	3,916,370.51	1,802,117.22	5,718,487.73	13,572,355.10		13,572,355.10	8,597,608.46	940,317.74	9,537,926.20	11,838,822.62		11,838,822.62
浙江麒悦科技有限公司	2,030,757.77		2,030,757.77	-29,771.38		-29,771.38	2,061,993.12		2,061,993.12	-		

子公司名称	本期发生额				上期发生额			
	营业收入	净利润	综合收益总额	经营活动现金流量	营业收入	净利润	综合收益总额	经营活动现金流量
浙江麒盛数据服务有限公司	507,172.75	-5,552,970.95	-5,552,970.95	-4,114,271.54		-2,245,321.73	-2,245,321.73	-1,667,808.57
浙江麒悦科技有限公司		-1,463.97	-1,463.97	-5,803.59	342,800.54	-233,777.48	-233,777.48	323,033.98

其他说明：

无

**(4). 使用企业集团资产和清偿企业集团债务的重大限制:**适用 不适用**(5). 向纳入合并财务报表范围的结构化主体提供的财务支持或其他支持:**适用 不适用

其他说明:

适用 不适用**2、 在子公司的所有者权益份额发生变化且仍控制子公司的交易**适用 不适用**3、 在合营企业或联营企业中的权益**适用 不适用**4、 重要的共同经营**适用 不适用**5、 在未纳入合并财务报表范围的结构化主体中的权益**

未纳入合并财务报表范围的结构化主体的相关说明:

适用 不适用**6、 其他**适用 不适用**十、 与金融工具相关的风险**适用 不适用

公司在每个资产负债表日评估相关金融工具的信用风险自初始确认后是否已显著增加。在确定信用风险自初始确认后是否显著增加时，公司考虑在无须付出不必要的额外成本或努力即可获得合理且有依据的信息，包括基于历史数据的定性和定量分析、外部信用风险评级以及前瞻性信息。公司以单项金融工具或者具有相似信用风险特征的金融工具组合为基础，通过比较金融工具在资产负债表日发生违约的风险与在初始确认日发生违约的风险，以确定金融工具预计存续期内发生违约风险的变化情况。

当触发以下一个或多个定量、定性标准时，公司认为金融工具的信用风险已发生显著增加：

- 1) 定量标准主要为资产负债表日剩余存续期违约概率较初始确认时上升超过一定比例；
- 2) 定性标准主要为债务人经营或财务情况出现重大不利变化、现存的或预期的技术、市场、经济或法律环境变化并将对债务人对公司的还款能力产生重大不利影响等。

(2) 违约和已发生信用减值资产的定义

当金融工具符合以下一项或多项条件时，公司将该金融资产界定为已发生违约，其标准与已发生信用减值的定义一致：

- 1) 债务人发生重大财务困难；
- 2) 债务人违反合同中对债务人的约束条款；
- 3) 债务人很可能破产或进行其他财务重组；

4) 债权人出于与债务人财务困难有关的经济或合同考虑，给予债务人在任何其他情况下都不会做出的让步。

#### 2. 预期信用损失的计量

预期信用损失计量的关键参数包括违约概率、违约损失率和违约风险敞口。公司考虑历史统计数据(如交易对手评级、担保方式及抵质押物类别、还款方式等)的定量分析及前瞻性信息，建立违约概率、违约损失率及违约风险敞口模型。

3. 金融工具损失准备期初余额与期末余额调节表详见财务报告“七 合并财务报表项目注释”5及“七 合并财务报表项目注释”8之说明。

#### 4. 信用风险敞口及信用风险集中度

本公司的信用风险主要来自货币资金和应收款项。为控制上述相关风险，本公司分别采取了以下措施。

##### (1) 货币资金

本公司将银行存款和其他货币资金存放于信用评级较高的金融机构，故其信用风险较低。

##### (2) 应收款项

本公司定期对采用信用方式交易的客户进行信用评估。根据信用评估结果，本公司选择与经认可的且信用良好的客户进行交易，并对其应收款项余额进行监控，以确保本公司不会面临重大坏账风险。

由于本公司仅与经认可的且信用良好的第三方进行交易，所以无需担保物。信用风险集中按照客户进行管理。截至2021年6月30日，本公司存在一定的信用集中风险，本公司应收账款的89.95%(2020年12月31日：91.12%)源于余额前五名客户。通过购买相应的信用保险，规避或及时应对各种可能出现的风险。

本公司所承受的最大信用风险敞口为资产负债表中每项金融资产的账面价值。

#### (二) 流动性风险

流动性风险，是指本公司在履行以交付现金或其他金融资产的方式结算的义务时发生资金短缺的风险。流动性风险可能源于无法尽快以公允价值售出金融资产；或者源于对方无法偿还其合同债务；或者源于提前到期的债务；或者源于无法产生预期的现金流量。

为控制该项风险，本公司综合运用票据结算、银行借款等多种融资手段，并采取长、短期融资方式适当结合，优化融资结构的方法，保持融资持续性与灵活性之间的平衡。本公司已从多家商业银行取得银行授信额度以满足营运资金需求和资本开支。

## 金融负债按剩余到期日分类

项 目	期末数				
	账面价值	未折现合同金额	1 年以内	1-3 年	3 年以上
银行借款	210,481,641.45	217,281,641.45	217,281,641.45		
交易性金融负债					
应付账款	412,663,992.62	412,663,992.62	412,663,992.62		
其他应付款	42,600,799.99	42,600,799.99	42,600,799.99		
小 计	665,746,434.06	672,546,434.06	672,546,434.06		

(续上表)

项 目	上年年末数				
	账面价值	未折现合同金额	1 年以内	1-3 年	3 年以上
银行借款					
交易性金融负债					
应付账款	431,081,825.00	431,081,825.00	431,081,825.00		
其他应付款	33,311,172.38	33,311,172.38	33,311,172.38		
小 计	464,392,997.38	464,392,997.38	464,392,997.38		

## (三) 市场风险

市场风险，是指金融工具的公允价值或未来现金流量因市场价格变动而发生波动的风险。市场风险主要包括利率风险和外汇风险。

## 1. 利率风险

利率风险，是指金融工具的公允价值或未来现金流量因市场利率变动而发生波动的风险。固定利率的带息金融工具使本公司面临公允价值利率风险，浮动利率的带息金融工具使本公司面临现金流量利率风险。本公司根据市场环境来决定固定利率与浮动利率金融工具的比例，并通过定期审阅与监控维持适当的金融工具组合。

## 2. 外汇风险

外汇风险，是指金融工具的公允价值或未来现金流量因外汇汇率变动而发生波动的风险。本公司面临的汇率变动的风险主要与本公司外币货币性资产和负债有关。对于外币资产和负债，如果出现短期的失衡情况，本公司会在必要时按市场汇率买卖外币，以确保将净风险敞口维持在可接受的水平。

本公司期末外币货币性资产和负债情况详见本财务报表附注五(四)2之说明。

## 十一、公允价值的披露

## 1、以公允价值计量的资产和负债的期末公允价值

√适用 □不适用

单位：元 币种：人民币

项目	期末公允价值
----	--------

	第一层次公允价值计量	第二层次公允价值计量	第三层次公允价值计量	合计
<b>一、持续的公允价值计量</b>				
(一) 交易性金融资产	4,634,459.66	5,816,830.56	259,543,960.00	269,995,250.22
1. 以公允价值计量且变动计入当期损益的金融资产	4,634,459.66	5,816,830.56	259,543,960.00	269,995,250.22
(1) 债务工具投资				
(2) 权益工具投资				
(3) 衍生金融资产				
2. 指定以公允价值计量且其变动计入当期损益的金融资产				
(1) 债务工具投资				
(2) 权益工具投资				
(二) 其他债权投资				
(三) 其他权益工具投资				
(四) 投资性房地产				
1. 出租用的土地使用权				
2. 出租的建筑物				
3. 持有并准备增值后转让的土地使用权				
(五) 其他流动资产			536,770,000.00	536,770,000.00
<b>持续以公允价值计量的资产总额</b>	4,634,459.66	5,816,830.56	796,313,960.00	806,765,250.22

## 2、持续和非持续第一层次公允价值计量项目市价的确定依据

√适用 □不适用

本公司持有的股票期末公允价值以 2021 年 6 月 30 日收盘价乘以持股数量确定。

## 3、持续和非持续第二层次公允价值计量项目，采用的估值技术和重要参数的定性及定量信息

√适用 □不适用

项 目	期末公允价值	估值技术	输入值
结构性存款	5,816,830.56	现金流量折现法	结构性存款合同条款约定收益率

## 4、持续和非持续第三层次公允价值计量项目，采用的估值技术和重要参数的定性及定量信息

√适用 □不适用

本公司第三层次公允价值计量项目权益工具投资包括合计对外投资 248,376,960 元人民币，上述股权投资近期无可参考的股权交易价格，且公司对上述被投资单位的投资时间较短，因此以初始确认成本作为其公允价值。

本公司第三层次公允价值计量项目理财产品和结构性存款，预期收益率较低，公允价值变动较小，因此以初始确认成本作为其公允价值。

5、持续的第三层次公允价值计量项目，期初与期末账面价值间的调节信息及不可观察参数敏感性分析

适用 不适用

6、持续的公允价值计量项目，本期内发生各层级之间转换的，转换的原因及确定转换时点的政策

适用 不适用

7、本期内发生的估值技术变更及变更原因

适用 不适用

8、不以公允价值计量的金融资产和金融负债的公允价值情况

适用 不适用

9、其他

适用 不适用

十二、关联方及关联交易

1、本企业的母公司情况

适用 不适用

单位：万元 币种：人民币

母公司名称	注册地	业务性质	注册资本	母公司对本企业的持股比例 (%)	母公司对本企业的表决权比例 (%)
嘉兴智海投资管理有限公司	嘉兴	实业投资	3,507.00 万元	23.33	23.33

本企业的母公司情况的说明

嘉兴智海投资管理有限公司于 2011 年 8 月 22 日在嘉兴市秀洲区市场监督管理局登记注册，现持有统一社会信用代码为 91330411581663864R 的营业执照，注册资本 3,507.00 万元。

唐国海直接持有本公司 17.24% 的股份，同时持有嘉兴智海投资管理有限公司 57.17% 的股权；唐颖系唐国海女儿，其直接持有本公司 0.90% 的股份。通过以上持股安排，唐国海与唐颖是本公司的实际控制人。

本企业最终控制方是唐国海和唐颖

其他说明：

无

2、本企业的子公司情况

本企业子公司的情况详见附注

适用 不适用

本公司的子公司情况详见本财务报表附注九之说明

**3、 本企业合营和联营企业情况**

本企业重要的合营或联营企业详见附注

适用 不适用

本期与本公司发生关联方交易，或前期与本公司发生关联方交易形成余额的其他合营或联营企业情况如下

适用 不适用

**4、 其他关联方情况**

适用 不适用

其他关联方名称	其他关联方与本企业关系
嘉兴瑞海机械高科技有限公司	股东的子公司
嘉兴市金贝贝工贸有限公司	其他
嘉兴市博瑞五金制品有限公司	其他
嘉兴泰恩弹簧有限公司	其他
嘉兴泰坤企业管理有限公司（原嘉兴市弹簧厂）	其他
嘉兴泰克弹簧有限公司	其他
浙江运河湾农业科技有限公司	股东的子公司

其他说明

无

**5、 关联交易情况****(1). 购销商品、提供和接受劳务的关联交易**

采购商品/接受劳务情况表

适用 不适用

单位：元 币种：人民币

关联方	关联交易内容	本期发生额	上期发生额
嘉兴泰恩弹簧有限公司	采购商品	393,164.30	242,116.18
浙江运河湾农业科技有限公司	采购商品	282,417.10	205,434.30
嘉兴泰坤企业管理有限公司（原嘉兴市弹簧厂）	采购商品		2,243,440.67
嘉兴泰克弹簧有限公司	采购商品	4,216,476.18	

出售商品/提供劳务情况表

适用 不适用

单位：元 币种：人民币

关联方	关联交易内容	本期发生额	上期发生额
嘉兴泰恩弹簧有限公司	出售商品	12,203.54	10,389.38

购销商品、提供和接受劳务的关联交易说明

适用 不适用

**(2). 关联受托管理/承包及委托管理/出包情况**

本公司受托管理/承包情况表：

适用 不适用

关联托管/承包情况说明

适用 不适用

本公司委托管理/出包情况表:

适用 不适用

关联管理/出包情况说明

适用 不适用

### (3). 关联租赁情况

本公司作为出租方:

适用 不适用

本公司作为承租方:

适用 不适用

单位: 元 币种: 人民币

出租方名称	租赁资产种类	本期确认的租赁费	上期确认的租赁费
嘉兴瑞海机械高科技有限公司	房屋建筑物	4,076,263.57	4,272,787.97
嘉兴市博瑞五金制品有限公司	房屋建筑物	304,958.29	466,916.58
嘉兴市金贝贝工贸有限公司	房屋建筑物	358,977.09	928,320.02

关联租赁情况说明

适用 不适用

### (4). 关联担保情况

本公司作为担保方

适用 不适用

本公司作为被担保方

适用 不适用

关联担保情况说明

适用 不适用

### (5). 关联方资金拆借

适用 不适用

### (6). 关联方资产转让、债务重组情况

适用 不适用

### (7). 关键管理人员报酬

适用 不适用

单位: 万元 币种: 人民币

项目	本期发生额	上期发生额
关键管理人员报酬	413.97 万元	224.70 万元

### (8). 其他关联交易

适用 不适用

## 6、关联方应收应付款项

### (1). 应收项目

适用 不适用



单位：元 币种：人民币

项目名称	关联方	期末余额		期初余额	
		账面余额	坏账准备	账面余额	坏账准备
应收账款	嘉兴泰恩弹簧有限公司			15,790.00	789.50

**(2). 应付项目**

√适用 □不适用

单位：元 币种：人民币

项目名称	关联方	期末账面余额	期初账面余额
应付账款	嘉兴泰克弹簧有限公司	3,072,148.46	2,834,649.69
应付账款	嘉兴泰恩弹簧有限公司	226,247.09	538,698.09
其他应付款	嘉兴瑞海机械高科技有限公司	16,899.64	32,618.96

**7、关联方承诺**

□适用 √不适用

**8、其他****十三、 股份支付****1、 股份支付总体情况**

□适用 √不适用

**2、 以权益结算的股份支付情况**

□适用 √不适用

**3、 以现金结算的股份支付情况**

□适用 √不适用

**4、 股份支付的修改、终止情况**

□适用 √不适用

**5、 其他**

□适用 √不适用

**十四、 承诺及或有事项****1、 重要承诺事项**

√适用 □不适用

资产负债表日存在的对外重要承诺、性质、金额

公司于2019年首次公开发行股票，募集资金用于“年产400万张智能床总部项目(一期)”、“品牌及营销网络建设项目”和“补充流动资金”，投资金额分别为95,450.00万元、38,554.74万元和25,613.50万元。截至本资产负债表日，公司上述募投项目尚未使用的募集资金余额分别

为 39,927.84 万元、38,564.10 万元和 0.00 万元。用于“补充流动资金”的工商银行账户已于 2020 年 1 月 6 日注销。

## 2、或有事项

### (1). 资产负债表日存在的重要或有事项

适用 不适用

### (2). 公司没有需要披露的重要或有事项，也应予以说明：

适用 不适用

## 3、其他

适用 不适用

## 十五、资产负债表日后事项

### 1、重要的非调整事项

适用 不适用

### 2、利润分配情况

适用 不适用

### 3、销售退回

适用 不适用

### 4、其他资产负债表日后事项说明

适用 不适用

## 十六、其他重要事项

### 1、前期会计差错更正

#### (1). 追溯重述法

适用 不适用

#### (2). 未来适用法

适用 不适用

### 2、债务重组

适用 不适用

### 3、资产置换

#### (1). 非货币性资产交换

适用 不适用

#### (2). 其他资产置换

适用 不适用

**4、 年金计划**

□适用 √不适用

**5、 终止经营**

□适用 √不适用

**6、 分部信息****(1). 报告分部的确定依据与会计政策**

□适用 √不适用

**(2). 报告分部的财务信息**

□适用 √不适用

**(3). 公司无报告分部的，或者不能披露各报告分部的资产总额和负债总额的，应说明原因**

√适用 □不适用

根据本公司的内部组织结构、管理要求及内部报告制度，公司的经营业务主要为智能电动床和记忆绵家居制品的研发、生产和销售。虽然本公司面向全球市场销售产品，但公司的主要资产、研发及销售团队由本公司管理层统一管理和调配，故无分部报告。本公司按地区分类的主营业务收入及主营业务成本明细如下：

项目	主营业务收入	主营业务成本
境内	54,710,044.74	36,640,290.21
境外	1,226,087,757.23	810,089,347.85
小计	1,280,797,801.97	846,729,638.06

**(4). 其他说明**

□适用 √不适用

**7、 其他对投资者决策有影响的重要交易和事项**

√适用 □不适用

根据公司 2020 年第二次临时股东大会审议通过的关于《麒盛科技股份有限公司第一期员工持股计划（草案）》及其摘要，本公司设立了麒盛科技股份有限公司第一期员工持股计划（以下简称“员工持股计划”）。员工持股计划参与人员为本公司业务、技术、管理岗位的核心或骨干人员。员工持股计划设立后将以全体参与对象的出资金额与信托机构按照不超过 1:1 的出资比例共同设立金额不超过人民币 10,000.00 万元的信托计划并委托信托机构进行管理，主要投资范围为本公司 A 股普通股股票以及现金类资产。员工持股计划的锁定期为 30 个月，公司实际控制人唐国海向员工持股计划参与人员提供其出资本金的保底承诺。

截至 2021 年 3 月 12 日，公司第一期员工持股计划通过二级市场累计购买本公司股票 2,116,294 股，占公司总股本比例为 1.02%，成交总金额 54,955,922.59 元，成交均价为人民币 25.97 元/股。

至此，公司第一期员工持股计划已完成股票购买，上述购买的股票将按规定予以锁定，锁定期自2021年3月12日起12个月（2021年3月12日至2022年3月11日）后分三期解锁，解锁比例分别为50%、25%、25%。

## 8、其他

适用 不适用

## 十七、母公司财务报表主要项目注释

### 1、应收账款

#### (1). 按账龄披露

适用 不适用

单位：元 币种：人民币

账龄	期末账面余额
1年以内	
其中：1年以内分项	
6个月以内（含，下同）	708,617,055.96
7-12个月	6,310,660.86
1年以内小计	714,927,716.82
1至2年	5,825,041.18
2至3年	11,026,100.54
合计	731,778,858.54

#### (2). 按坏账计提方法分类披露

适用 不适用

单位：元 币种：人民币

类别	期末余额					期初余额				
	账面余额		坏账准备		账面价值	账面余额		坏账准备		账面价值
	金额	比例(%)	金额	计提比例(%)		金额	比例(%)	金额	计提比例(%)	
按组合计提坏账准备	731,778,858.54		40,534,757.28	5.54	691,244,101.26	621,900,022.63	100.00	33,903,221.51	5.45	587,996,801.12
其中：										
合计	731,778,858.54	/	40,534,757.28	/	691,244,101.26	621,900,022.63	/	33,903,221.51	/	587,996,801.12

按单项计提坏账准备：

适用 不适用

按组合计提坏账准备：

适用 不适用

如按预期信用损失一般模型计提坏账准备，请参照其他应收款披露：

适用 不适用

## (3). 坏账准备的情况

√适用 □不适用

单位：元 币种：人民币

类别	期初余额	本期变动金额				期末余额
		计提	收回或转回	转销或核销	其他变动	
按组合计提坏账准备	33,903,221.51	6,631,535.77				40,534,757.28
合计	33,903,221.51	6,631,535.77				40,534,757.28

其中本期坏账准备收回或转回金额重要的：

□适用 √不适用

## (4). 本期实际核销的应收账款情况

□适用 √不适用

## (5). 按欠款方归集的期末余额前五名的应收账款情况

□适用 √不适用

## (6). 因金融资产转移而终止确认的应收账款

□适用 √不适用

## (7). 转移应收账款且继续涉入形成的资产、负债金额

□适用 √不适用

其他说明：

□适用 √不适用

## 2、其他应收款

## 项目列示

√适用 □不适用

单位：元 币种：人民币

项目	期末余额	期初余额
其他应收款	181,942,264.23	156,502,049.96
合计	181,942,264.23	156,502,049.96

其他说明：

□适用 √不适用

## 应收利息

## (1). 应收利息分类

□适用 √不适用

## (2). 重要逾期利息

□适用 √不适用

## (3). 坏账准备计提情况

□适用 √不适用

其他说明：

□适用 √不适用

## 应收股利

## (1). 应收股利

□适用 √不适用

## (2). 重要的账龄超过 1 年的应收股利

□适用 √不适用

## (3). 坏账准备计提情况

□适用 √不适用

其他说明：

□适用 √不适用

## 其他应收款

## (1). 按账龄披露

√适用 □不适用

单位：元 币种：人民币

账龄	期末账面余额
1 年以内	
其中：1 年以内分项	
1 年以内小计	51,836,787.85
1 至 2 年	142,857,617.53
2 至 3 年	73,100.00
3 年以上	8,148,580.00
合计	202,916,085.38

## (2). 按款项性质分类

√适用 □不适用

单位：元 币种：人民币

款项性质	期末账面余额	期初账面余额
拆借款	187,338,766.98	170,137,345.52
应收暂付款	12,654,438.40	358,579.16
押金保证金	2,922,880.00	3,016,680.00
合计	202,916,085.38	173,512,604.68

## (3). 坏账准备计提情况

√适用 □不适用

单位：元 币种：人民币

坏账准备	第一阶段	第二阶段	第三阶段	合计
	未来12个月预期信用损失	整个存续期预期信用损失(未发生信用减值)	整个存续期预期信用损失(已发生信用减值)	
2021年1月1日余额	4,498,217.74	7,435,786.98	5,076,550.00	17,010,554.72
2021年1月1日余额在本期				
--转入第二阶段	-7,142,880.88	7,142,880.88		
--转入第三阶段		-14,620.00	14,620.00	
--转回第二阶段				
--转回第一阶段				
本期计提	5,236,502.53	-278,286.10	-994,950.00	3,963,266.43
本期转回				
本期转销				
本期核销				
其他变动				
2021年6月30日余额	2,591,839.39	14,285,761.76	4,096,220.00	20,973,821.15

对本期发生损失准备变动的其他应收款账面余额显著变动的情况说明：

适用 不适用

本期坏账准备计提金额以及评估金融工具的信用风险是否显著增加的采用依据：

适用 不适用

#### (4). 坏账准备的情况

适用 不适用

其中本期坏账准备转回或收回金额重要的：

适用 不适用

#### (5). 本期实际核销的其他应收款情况

适用 不适用

其他应收款核销说明：

适用 不适用

#### (6). 按欠款方归集的期末余额前五名的其他应收款情况

适用 不适用

#### (7). 涉及政府补助的应收款项

适用 不适用

#### (8). 因金融资产转移而终止确认的其他应收款

适用 不适用

## (9). 转移其他应收款且继续涉入形成的资产、负债金额

□适用 √不适用

其他说明：

□适用 √不适用

## 3、长期股权投资

√适用 □不适用

单位：元 币种：人民币

项目	期末余额			期初余额		
	账面余额	减值准备	账面价值	账面余额	减值准备	账面价值
对子公司投资	498,671,074.50	9,350,412.50	489,320,662.00	346,974,274.50	9,350,412.50	337,623,862.00
合计	498,671,074.50	9,350,412.50	489,320,662.00	346,974,274.50	9,350,412.50	337,623,862.00

## (1) 对子公司投资

√适用 □不适用

单位：元 币种：人民币

被投资单位	期初余额	本期增加	本期减少	期末余额	本期计提减值准备	减值准备期末余额
舒福德投资有限公司	147,603,050.00			147,603,050.00		
嘉兴市维斯科海绵有限公司	25,228,717.50			25,228,717.50		
舒福德智能科技（杭州）有限公司	10,000,000.00			10,000,000.00		
浙江麒盛数据服务有限公司	7,000,000.00			7,000,000.00		7,000,000.00
浙江麒悦科技有限公司	4,000,000.00			4,000,000.00		2,350,405.50
浙江索菲莉尔家居有限公司	7.00			7.00		7.00
深圳市元鼎盛投资有限合伙企业（有限合伙）	20,000,000.00			20,000,000.00		
舒福德科技有限公司	33,142,500.00	51,696,800.00		84,839,300.00		
麟盛投资（海南）有限公司	100,000,000.00	100,000,000.00		200,000,000.00		
合计	346,974,274.50	151,696,800.00		498,671,074.50		9,350,412.50

## (2) 对联营、合营企业投资

□适用 √不适用

其他说明：

□适用 √不适用

## 4、营业收入和营业成本

## (1). 营业收入和营业成本情况

√适用 □不适用

单位：元 币种：人民币

项目	本期发生额		上期发生额	
	收入	成本	收入	成本
主营业务	948,361,283.33	722,632,353.02	622,758,264.89	423,111,614.09
其他业务	12,622,402.53	732,577.16	4,063,178.97	373,264.29



合计	960,983,685.86	723,364,930.18	626,821,443.86	423,484,878.38
----	----------------	----------------	----------------	----------------

## (2). 合同产生的收入情况

□适用 √不适用

## (3). 履约义务的说明

□适用 √不适用

## (4). 分摊至剩余履约义务的说明

□适用 √不适用

其他说明：

无

## 5、投资收益

√适用 □不适用

单位：元 币种：人民币

项目	本期发生额	上期发生额
成本法核算的长期股权投资收益		
权益法核算的长期股权投资收益		
处置长期股权投资产生的投资收益		
交易性金融资产在持有期间的投资收益		
其他权益工具投资在持有期间取得的股利收入		
债权投资在持有期间取得的利息收入	424,999.98	
其他债权投资在持有期间取得的利息收入		
处置交易性金融资产取得的投资收益	207,777.17	-4,636,141.58
处置其他权益工具投资取得的投资收益		
处置债权投资取得的投资收益		
处置其他债权投资取得的投资收益		
结构性存款收益	3,688,749.76	
合计	4,321,526.91	-4,636,141.58

其他说明：

无

## 6、其他

□适用 √不适用

## 十八、补充资料

## 1、当期非经常性损益明细表

√适用 □不适用

单位：元 币种：人民币

项目	金额	说明
非流动资产处置损益	-832,543.63	
越权审批或无正式批准文件的税收返还、减免		
计入当期损益的政府补助（与企业业务密切相关，按照国家统一标准定额或定量享受的政府补助除外）	3,262,359.16	
计入当期损益的对非金融企业收取的资金占用费		
企业取得子公司、联营企业及合营企业的投资成本小于取得投资时应享有被投资单位可辨认净资产公允价值产生的收益		
非货币性资产交换损益		
委托他人投资或管理资产的损益		
因不可抗力因素，如遭受自然灾害而计提的各项资产减值准备		
债务重组损益		
企业重组费用，如安置职工的支出、整合费用等		
交易价格显失公允的交易产生的超过公允价值部分的损益		
同一控制下企业合并产生的子公司期初至合并日的当期净损益		
与公司正常经营业务无关的或有事项产生的损益		
除同公司正常经营业务相关的有效套期保值业务外，持有交易性金融资产、衍生金融资产、交易性金融负债、衍生金融负债产生的公允价值变动损益，以及处置交易性金融资产、衍生金融资产、交易性金融负债、衍生金融负债和其他债权投资取得的投资收益	4,935,445.76	
单独进行减值测试的应收款项、合同资产减值准备转回		
对外委托贷款取得的损益		
采用公允价值模式进行后续计量的投资性房地产公允价值变动产生的损益		
根据税收、会计等法律、法规的要求对当期损益进行一次性调整对当期损益的影响		
受托经营取得的托管费收入		
除上述各项之外的其他营业外收入和支出	107,829.66	

其他符合非经常性损益定义的损益项目		
所得税影响额	-1,048,717.66	
少数股东权益影响额	-8,276.26	
合计	6,416,097.03	

对公司根据《公开发行证券的公司信息披露解释性公告第1号——非经常性损益》定义界定的非经常性损益项目，以及把《公开发行证券的公司信息披露解释性公告第1号——非经常性损益》中列举的非经常性损益项目界定为经常性损益的项目，应说明原因。

适用 不适用

## 2、净资产收益率及每股收益

适用 不适用

报告期利润	加权平均净资产收益率(%)	每股收益	
		基本每股收益	稀释每股收益
归属于公司普通股股东的净利润	4.46	0.48	0.48
扣除非经常性损益后归属于公司普通股股东的净利润	4.24	0.46	0.46

## 3、境内外会计准则下会计数据差异

适用 不适用

## 4、其他

适用 不适用

董事长：唐国海

董事会批准报送日期：2021年8月20日

## 修订信息

适用 不适用