

景顺长城安鑫回报一年持有期混合型证券
投资基金
2021 年中期报告

2021 年 6 月 30 日

基金管理人：景顺长城基金管理有限公司

基金托管人：上海浦东发展银行股份有限公司

送出日期：2021 年 8 月 23 日

§ 1 重要提示及目录

1.1 重要提示

基金管理人的董事会、董事保证本报告所载资料不存在虚假记载、误导性陈述或重大遗漏，并对其内容的真实性、准确性和完整性承担个别及连带的法律责任。本中期报告已经全部独立董事签字同意，并由董事长签发。

基金托管人上海浦东发展银行股份有限公司根据本基金合同规定，于 2021 年 08 月 19 日复核了本报告中的财务指标、净值表现、利润分配情况、财务会计报告、投资组合报告等内容，保证复核内容不存在虚假记载、误导性陈述或者重大遗漏。

基金管理人承诺以诚实信用、勤勉尽责的原则管理和运用基金资产，但不保证基金一定盈利。

基金的过往业绩并不代表其未来表现。投资有风险，投资者在作出投资决策前应仔细阅读本基金的招募说明书及其更新。

本报告中财务资料未经审计。

本报告期自 2021 年 01 月 01 日起至 2021 年 06 月 30 日止。

1.2 目录

§ 1 重要提示及目录	2
1.1 重要提示	2
1.2 目录	3
§ 2 基金简介	5
2.1 基金基本情况	5
2.2 基金产品说明	5
2.3 基金管理人和基金托管人	6
2.4 信息披露方式	7
2.5 其他相关资料	7
§ 3 主要财务指标和基金净值表现	7
3.1 主要会计数据和财务指标	7
3.2 基金净值表现	8
3.3 其他指标	10
§ 4 管理人报告	10
4.1 基金管理人及基金经理情况	10
4.2 管理人对报告期内本基金运作合规守信情况的说明	13
4.3 管理人对报告期内公平交易情况的专项说明	14
4.4 管理人对报告期内基金的投资策略和业绩表现的说明	14
4.5 管理人对宏观经济、证券市场及行业走势的简要展望	15
4.6 管理人对报告期内基金估值程序等事项的说明	17
4.7 管理人对报告期内基金利润分配情况的说明	17
4.8 报告期内管理人对本基金持有人数或基金资产净值预警情形的说明	17
§ 5 托管人报告	17
5.1 报告期内本基金托管人合规守信情况声明	17
5.2 托管人对报告期内本基金投资运作合规守信、净值计算、利润分配等情况的说明	18
5.3 托管人对本中期报告中财务信息等内容真实、准确和完整发表意见	18
§ 6 半年度财务会计报告（未经审计）	18
6.1 资产负债表	18
6.2 利润表	19
6.3 所有者权益（基金净值）变动表	20
6.4 报表附注	21
§ 7 投资组合报告	41
7.1 期末基金资产组合情况	41
7.2 报告期末按行业分类的股票投资组合	41
7.3 期末按公允价值占基金资产净值比例大小排序的所有股票投资明细	42
7.4 报告期内股票投资组合的重大变动	44
7.5 期末按债券品种分类的债券投资组合	45

7.6 期末按公允价值占基金资产净值比例大小排序的前五名债券投资明细	45
7.7 期末按公允价值占基金资产净值比例大小排序的所有资产支持证券投资明细	45
7.8 报告期末按公允价值占基金资产净值比例大小排序的前五名贵金属投资明细	46
7.9 期末按公允价值占基金资产净值比例大小排序的前五名权证投资明细	46
7.10 报告期末本基金投资的股指期货交易情况说明	46
7.11 报告期末本基金投资的国债期货交易情况说明	46
7.12 投资组合报告附注	46
§ 8 基金份额持有人信息	48
8.1 期末基金份额持有人户数及持有人结构	48
8.2 期末基金管理人的从业人员持有本基金的情况	48
8.3 期末基金管理人的从业人员持有本开放式基金份额总量区间情况	49
§ 9 开放式基金份额变动	49
§ 10 重大事件揭示	49
10.1 基金份额持有人大会决议	49
10.2 基金管理人、基金托管人的专门基金托管部门的重大人事变动	49
10.3 涉及基金管理人、基金财产、基金托管业务的诉讼	50
10.4 基金投资策略的改变	50
10.5 为基金进行审计的会计师事务所情况	50
10.6 管理人、托管人及其高级管理人员受稽查或处罚等情况	50
10.7 基金租用证券公司交易单元的有关情况	50
10.8 其他重大事件	51
§ 11 影响投资者决策的其他重要信息	53
11.1 报告期内单一投资者持有基金份额比例达到或超过 20%的情况	53
11.2 影响投资者决策的其他重要信息	53
§ 12 备查文件目录	54
12.1 备查文件目录	54
12.2 存放地点	54
12.3 查阅方式	54

§ 2 基金简介

2.1 基金基本情况

基金名称	景顺长城安鑫回报一年持有期混合型证券投资基金	
基金简称	景顺长城安鑫回报一年持有期混合	
基金主代码	009499	
基金运作方式	契约型开放式	
基金合同生效日	2020 年 7 月 10 日	
基金管理人	景顺长城基金管理有限公司	
基金托管人	上海浦东发展银行股份有限公司	
报告期末基金份 额总额	591,724,513.76 份	
基金合同存续期	不定期	
下属分级基金的基 金简称	景顺长城安鑫回报一年持有期混合 A 类	景顺长城安鑫回报一年持有期混合 C 类
下属分级基金的交 易代码	009499	009755
报告期末下属分级 基金的份额总额	514,642,336.53 份	77,082,177.23 份

2.2 基金产品说明

投资目标	本基金主要通过投资于固定收益类资产获得稳健收益，同时投资于具备良好盈利能力的上市公司所发行的股票以增强收益，在严格控制风险的前提下力争获取高于业绩比较基准的投资收益，为投资者提供长期稳定的回报。
投资策略	<p>本基金主要通过资产配置方案观点，采用债券投资策略及股票投资策略双策略搭配。在严格控制风险的前提下，追求获得稳定的投资回报。</p> <p>本基金采用的投资策略主要包括：</p> <p>1、资产配置策略</p> <p>本基金依据定期公布的宏观和金融数据以及投资部门对于宏观经济、股市政策、市场趋势的综合分析，重点关注包括、GDP 增速、固定资产投资增速、净出口增速、通胀率、货币供应、利率等宏观指标的变化趋势，同时强调金融市场投资者行为分析，关注资本市场资金供求关系变化等因素，在深入分析和充分论证的基础上评估宏观经济运行及政策对资本市场的影响方向和力度，运用宏观经济模型（MEM）做出对于宏观经济的评价，结合投资制度的要求提出资产配置建议，经投资决策委员会审核后形成资产配置方案。</p> <p>2、债券投资策略</p> <p>债券投资在保证资产流动性的基础上，采取利率预期策略、信用策略和时机策略相结合的积极性投资方法，力求在控制各类风险的基础上获取稳定的收益。</p> <p>3、资产支持证券投资策略</p> <p>本基金将通过对宏观经济、提前偿还率、资产池结构以及资产池资</p>

	<p>产所在行业景气变化等因素的研究，预测资产池未来现金流变化，并通过研究标的证券发行条款，预测提前偿还率变化对标的证券的久期与收益率的影响。同时，基金管理人将密切关注流动性对标的证券收益率的影响，综合运用久期管理、收益率曲线、个券选择以及把握市场交易机会等积极策略，在严格控制风险的情况下，结合信用研究和流动性管理，选择风险调整后收益高的品种进行投资，以期获得长期稳定收益。</p> <p>4、股票投资策略</p> <p>本基金以基本面为核心，确定行业配置方向，并结合宏观政策、情绪与技术面指标，在风险可控的范围内积极进行战术性仓位管理，使得风险收益比最大化。</p> <p>5、股指期货投资策略</p> <p>本基金参与股指期货交易，将根据风险管理的原则，以套期保值为目的，制定相应的投资策略。</p> <p>6、国债期货投资策略</p> <p>本基金可基于谨慎原则，将根据风险管理的原则，以套期保值为目的，运用国债期货对基本投资组合进行管理，提高投资效率。本基金主要采用流动性好、交易活跃的国债期货合约，通过多头或空头套期保值等策略进行套期保值操作。</p> <p>7、股票期权投资策略</p> <p>本基金将按照风险管理的原则，以套期保值为主要目的参与股票期权交易。本基金将结合投资目标、比例限制、风险收益特征以及法律法规的相关限定和要求，确定参与股票期权交易的投资时机和投资比例。</p> <p>8、融资策略</p> <p>本基金在参与融资业务时将根据风险管理的原则，在法律法规允许的范围和比例内、风险可控的前提下，本着谨慎原则，参与融资业务。参与融资业务时，本基金将力争利用融资的杠杆作用，降低因申购造成基金仓位较低带来的跟踪误差，达到有效跟踪标的指数的目的。</p>
业绩比较基准	中证综合债指数收益率×90% + 沪深 300 指数收益率×10%
风险收益特征	本基金为混合型基金，其预期收益和风险高于货币市场基金和债券型基金，低于股票型基金。

2.3 基金管理人和基金托管人

项目		基金管理人	基金托管人
名称		景顺长城基金管理有限公司	上海浦东发展银行股份有限公司
信息披露 负责人	姓名	杨皞阳	胡波
	联系电话	0755-82370388	021-61618888
	电子邮箱	investor@igwfm.com	Hub5@spdb.com.cn
客户服务电话		4008888606	95528
传真		0755-22381339	021-63602540
注册地址		深圳市福田区中心四路 1 号嘉里	上海市中山东一路 12 号

	建设广场第一座 21 层	
办公地址	深圳市福田区中心四路 1 号嘉里建设广场第一座 21 层	上海市北京东路 689 号
邮政编码	518048	200001
法定代表人	李进	郑杨

2.4 信息披露方式

本基金选定的信息披露报纸名称	中国证券报
登载基金中期报告正文的管理人互联网网址	www.igwfm.com
基金中期报告备置地点	基金管理人的办公场所

2.5 其他相关资料

项目	名称	办公地址
注册登记机构	景顺长城基金管理有限公司	深圳市福田区中心四路 1 号嘉里建设广场第一座 21 层

§ 3 主要财务指标和基金净值表现

3.1 主要会计数据和财务指标

金额单位：人民币元

3.1.1 期间数据和指标	报告期(2021 年 1 月 1 日-2021 年 6 月 30 日)		
	景顺长城安鑫回报一年持有期混合 A 类	景顺长城安鑫回报一年持有期混合 C 类	
本期已实现收益	17,869,737.72	2,496,901.35	
本期利润	2,279,104.52	166,331.16	
加权平均基金份额本期利润	0.0044	0.0022	
本期加权平均净值利润率	0.42%	0.21%	
本期基金份额净值增长率	0.43%	0.23%	
3.1.2 期末数据和指标	报告期末(2021 年 6 月 30 日)		
	期末可供分配利润	25,283,703.78	3,473,336.19
	期末可供分配基金份额利润	0.0491	0.0451

期末基金资产净值	539,926,040.31	80,555,513.42
期末基金份额净值	1.0491	1.0450
3.1.3 累计期末指标	报告期末(2021年6月30日)	
基金份额累计净值增长率	4.91%	4.50%

注：1、本期已实现收益指基金本期利息收入、投资收益、其他收入（不含公允价值变动收益）扣除相关费用后的余额，本期利润为本期已实现收益加上本期公允价值变动收益。

2、期末可供分配利润采用期末资产负债表中未分配利润与未分配利润中已实现部分的孰低数。

3、基金份额净值的计算精确到小数点后四位，小数点后第五位舍去，由此产生的误差计入基金资产。

4、上述基金业绩指标不包括持有人认购或交易基金的各项费用，计入费用后实际收益水平要低于所列数字。

3.2 基金净值表现

3.2.1 基金份额净值增长率及其与同期业绩比较基准收益率的比较

景顺长城安鑫回报一年持有期混合 A 类

阶段	份额净值增长率①	份额净值增长率标准差②	业绩比较基准收益率③	业绩比较基准收益率标准差④	①—③	②—④
过去一个月	-0.83%	0.14%	-0.04%	0.09%	-0.79%	0.05%
过去三个月	-0.35%	0.22%	1.48%	0.10%	-1.83%	0.12%
过去六个月	0.43%	0.34%	2.09%	0.14%	-1.66%	0.20%
自基金合同生效起至今	4.91%	0.28%	4.16%	0.13%	0.75%	0.15%

景顺长城安鑫回报一年持有期混合 C 类

阶段	份额净值增长率①	份额净值增长率标准差②	业绩比较基准收益率③	业绩比较基准收益率标准差④	①—③	②—④
----	----------	-------------	------------	---------------	-----	-----

过去一个月	-0.86%	0.14%	-0.04%	0.09%	-0.82%	0.05%
过去三个月	-0.46%	0.22%	1.48%	0.10%	-1.94%	0.12%
过去六个月	0.23%	0.34%	2.09%	0.14%	-1.86%	0.20%
自基金合同生效起 至今	4.50%	0.28%	4.16%	0.13%	0.34%	0.15%

3.2.2 自基金合同生效以来基金份额累计净值增长率变动及其与同期业绩比较基准收益率变动的比较

景顺长城安鑫回报一年持有期混合A类累计净值增长率与同期业绩比较基准收益率的历史走势对比图

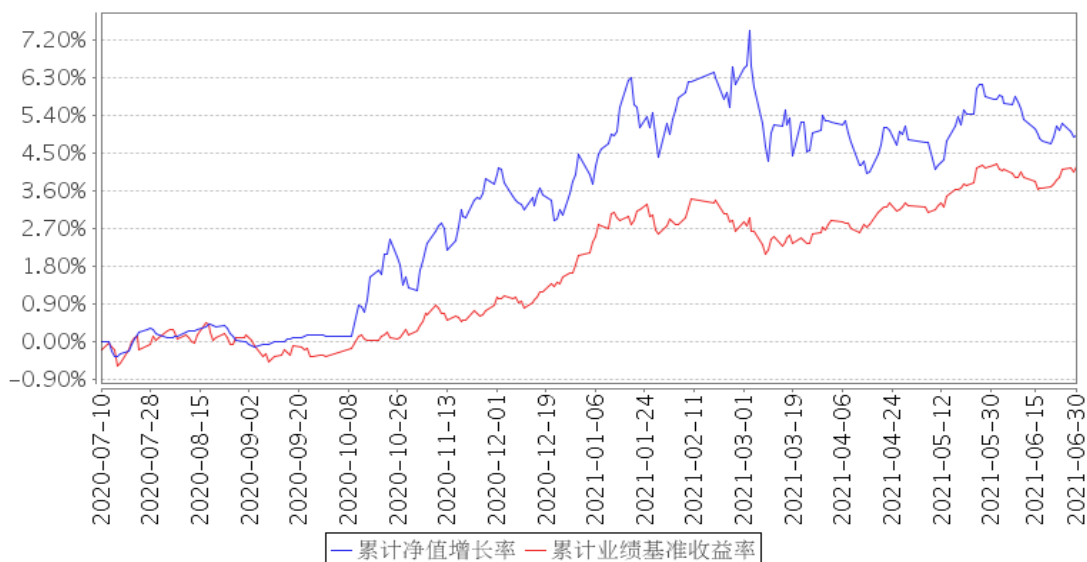

景顺长城安鑫回报一年持有期混合C类累计净值增长率与同期业绩比较基准收益率的历史走势对比图

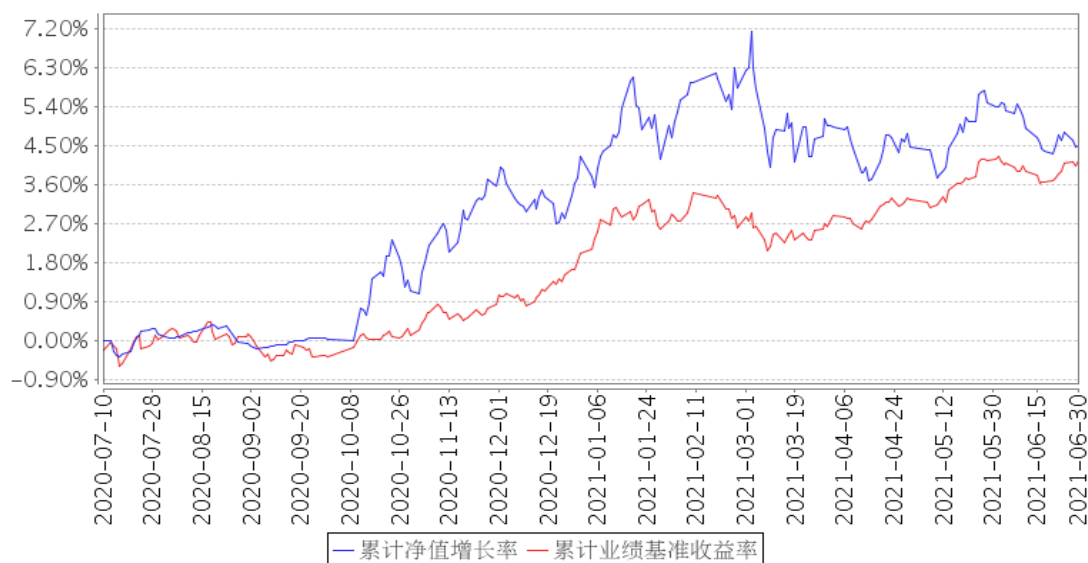

注：本基金的投资组合比例为：本基金股票投资占基金资产的比例范围为 0-30%；投资于同业存单比例不超过基金资产的 20%。本基金每个交易日日终在扣除股指期货、国债期货和股票期权合约需缴纳的交易保证金后，应当保持不低于基金资产净值 5% 的现金或者到期日在一年以内的政府债券，其中现金不包括结算备付金、存出保证金及应收申购款等。本基金的建仓期为自 2020 年 7 月 10 日基金合同生效日起 6 个月。建仓期结束时，本基金投资组合达到上述投资组合比例的要求。报告期末距离建仓结束期未满一年。基金合同生效日（2020 年 7 月 10 日）起至本报告期末不满一年。

3.3 其他指标

无。

§ 4 管理人报告

4.1 基金管理人及基金经理情况

4.1.1 基金管理人及其管理基金的经验

本基金管理人景顺长城基金管理有限公司（以下简称“公司”或“本公司”）是经中国证监会证监基金字[2003]76号文批准设立的证券投资基金管理公司，由长城证券股份有限公司、景顺资产管理有限公司、开滦（集团）有限责任公司、大连实德集团有限公司共同发起设立，并于 2003 年 6 月 9 日获得开业批文，注册资本 1.3 亿元人民币，目前，各家出资比例分别为 49%、49%、1%、1%。总部设在深圳，在北京、上海、广州设有分公司。

截至 2021 年 6 月 30 日，景顺长城基金管理有限公司旗下共管理 124 只开放式基金，包括景顺长城景系列开放式证券投资基金、景顺长城内需增长混合型证券投资基金、景顺长城鼎益混合

型证券投资基金 (LOF)、景顺长城资源垄断混合型证券投资基金 (LOF)、景顺长城新兴成长混合型证券投资基金、景顺长城内需增长贰号混合型证券投资基金、景顺长城精选蓝筹混合型证券投资基金、景顺长城公司治理混合型证券投资基金、景顺长城能源基建混合型证券投资基金、景顺长城中小盘混合型证券投资基金、景顺长城稳定收益债券型证券投资基金、景顺长城大中华混合型证券投资基金 (QDII)、景顺长城核心竞争力混合型证券投资基金、景顺长城优信增利债券型证券投资基金、景顺长城支柱产业混合型证券投资基金、景顺长城品质投资混合型证券投资基金、景顺长城四季金利债券型证券投资基金、景顺长城策略精选灵活配置混合型证券投资基金、景顺长城景兴信用纯债债券型证券投资基金、景顺长城沪深 300 指数增强型证券投资基金、景顺长城景颐双利债券型证券投资基金、景顺长城景益货币市场基金、景顺长城成长之星股票型证券投资基金、景顺长城中证 500 交易型开放式指数证券投资基金、景顺长城优质成长股票型证券投资基金、景顺长城优势企业混合型证券投资基金、景顺长城鑫月薪定期支付债券型证券投资基金、景顺长城中小创精选股票型证券投资基金、景顺长城中证科技传媒通信 150 交易型开放式指数证券投资基金、景顺长城研究精选股票型证券投资基金、景顺长城景丰货币市场基金、景顺长城中国回报灵活配置混合型证券投资基金、景顺长城量化精选股票型证券投资基金、景顺长城稳健回报灵活配置混合型证券投资基金、景顺长城沪港深精选股票型证券投资基金、景顺长城领先回报灵活配置混合型证券投资基金、景顺长城中证科技传媒通信 150 交易型开放式指数证券投资基金联接基金、景顺长城安享回报灵活配置混合型证券投资基金、景顺长城中证 500 交易型开放式指数证券投资基金联接基金、景顺长城泰和回报灵活配置混合型证券投资基金、景顺长城景瑞收益债券型证券投资基金、景顺长城改革机遇灵活配置混合型证券投资基金、景顺长城景盛双息收益债券型证券投资基金、景顺长城低碳科技主题灵活配置混合型证券投资基金、景顺长城环保优势股票型证券投资基金、景顺长城量化新动力股票型证券投资基金、景顺长城景盈双利债券型证券投资基金、景顺长城景泰汇利定期开放债券型证券投资基金、景顺长城顺益回报混合型证券投资基金、景顺长城泰安回报灵活配置混合型证券投资基金、景顺长城景泰丰利纯债债券型证券投资基金、景顺长城景颐丰利债券型证券投资基金、景顺长城政策性金融债债券型证券投资基金、景顺长城中证 500 行业中性低波动指数型证券投资基金、景顺长城沪港深领先科技股票型证券投资基金、景顺长城睿成灵活配置混合型证券投资基金、景顺长城景泰稳利定期开放债券型证券投资基金、景顺长城量化平衡灵活配置混合型证券投资基金、景顺长城泰恒回报灵活配置混合型证券投资基金、景顺长城量化小盘股票型证券投资基金、景顺长城 MSCI 中国 A 股国际通交易型开放式指数证券投资基金、景顺长城 MSCI 中国 A 股国际通交易型开放式指数证券投资基金联接基金、景顺长城 MSCI 中国 A 股国际通指数增强型证券投资基金、景顺长城量化先锋混合型证券投资基金、景顺长

城景泰聚利纯债债券型证券投资基金、景顺长城景泰鑫利纯债债券型证券投资基金、景顺长城智能生活混合型证券投资基金、景顺长城中证 500 指数增强型证券投资基金、景顺长城集英成长两年定期开放混合型证券投资基金、景顺长城量化港股通股票型证券投资基金、景顺长城景泰盈利纯债债券型证券投资基金、景顺长城绩优成长混合型证券投资基金、景顺长城中短债债券型证券投资基金、景顺长城中证沪港深红利成长低波动指数型证券投资基金、景顺长城稳健养老目标三年持有期混合型发起式基金中基金（FOF）、景顺长城创新成长混合型证券投资基金、景顺长城景泰纯利债券型证券投资基金、景顺长城养老目标日期 2045 五年持有期混合型发起式基金中基金（FOF）、景顺长城弘利 39 个月定期开放债券型证券投资基金、景顺长城品质成长混合型证券投资基金、景顺长城量化对冲策略三个月定期开放灵活配置混合型发起式证券投资基金、景顺长城泰申回报混合型证券投资基金、景顺长城科技创新混合型证券投资基金、景顺长城价值领航两年持有期混合型证券投资基金、景顺长城景泰裕利纯债债券型证券投资基金、景顺长城核心优选一年持有期混合型证券投资基金、景顺长城中证红利低波动 100 交易型开放式指数证券投资基金、景顺长城创业板综指增强型证券投资基金、景顺长城成长领航混合型证券投资基金、景顺长城景颐嘉利 6 个月持有期债券型证券投资基金、景顺长城中债 1-3 年国开行债券指数证券投资基金、景顺长城科技创新三年定期开放灵活配置混合型证券投资基金、景顺长城安鑫回报一年持有期混合型证券投资基金、景顺长城弘远 66 个月定期开放债券型证券投资基金、景顺长城价值稳进三年定期开放灵活配置混合型证券投资基金、景顺长城竞争优势混合型证券投资基金、景顺长城景泰添利一年定期开放债券型发起式证券投资基金、景顺长城价值边际灵活配置混合型证券投资基金、景顺长城电子信息产业股票型证券投资基金、景顺长城消费精选混合型证券投资基金、景顺长城景颐招利 6 个月持有期债券型证券投资基金、景顺长城顺鑫回报混合型证券投资基金、景顺长城景泰宝利一年定期开放纯债债券型发起式证券投资基金、景顺长城量化成长演化混合型证券投资基金、景顺长城泰祥回报混合型证券投资基金、景顺长城核心中景一年持有期混合型证券投资基金、景顺长城泰保三个月定期开放混合型发起式证券投资基金、景顺长城核心招景混合型证券投资基金、景顺长城景泰恒利一年定期开放纯债债券型发起式证券投资基金、景顺长城产业趋势混合型证券投资基金、景顺长城景泰益利纯债债券型证券投资基金、景顺长城成长龙头一年持有期混合型证券投资基金、景顺长城品质长青混合型证券投资基金、景顺长城新能源产业股票型证券投资基金、景顺长城安泽回报一年持有期混合型证券投资基金、景顺长城泰源回报混合型证券投资基金、景顺长城景骊成长混合型证券投资基金、景顺长城安盈回报一年持有期混合型证券投资基金、景顺长城景气成长混合型证券投资基金、景顺长城安益回报一年持有期混合型证券投资基金、景顺长城中证港股通科技交易型开放式指数证券投资基金、景顺长城颐心养老目标日期 2040

三年持有期混合型发起式基金中基金（FOF）。其中景顺长城景系列开放式证券投资基金下设景顺长城优选混合型证券投资基金、景顺长城货币市场证券投资基金、景顺长城动力平衡证券投资基金。

本公司采用团队投资方式，即通过整个投资部门全体人员的共同努力，争取良好投资业绩。

4.1.2 基金经理（或基金经理小组）及基金经理助理简介

姓名	职务	任本基金的基金经理（助理）期限		证券从业年限	说明
		任职日期	离任日期		
韩文强	本基金的基金经理	2020年7月10日	-	12年	管理学博士。曾任中国人寿资产管理有限公司基金投资部研究员、投资经理。2019年8月加入本公司，自2019年10月起担任股票投资部基金经理，现任股票投资部总监、基金经理。具有12年证券、基金行业从业经验。
彭成军	本基金的基金经理	2020年9月12日	-	14年	理学硕士。曾任光大银行资金部交易员，民生银行金融市场部投资管理中心和交易中心总经理助理，东方基金管理有限责任公司总经理助理、固定收益投资总监、基金经理。2019年5月加入本公司，自2020年9月起担任固定收益部基金经理，现任固定收益部总经理、基金经理。具有14年证券、基金行业从业经验。

注：1、对基金的首任基金经理，其“任职日期”按基金合同生效日填写，“离任日期”为根据公司决定的解聘日期（公告前一日）；对此后的非首任基金经理，“任职日期”指根据公司决定聘任后的公告日期，“离任日期”指根据公司决定的解聘日期（公告前一日）；

2、证券从业的含义遵从行业协会《证券业从业人员资格管理办法》的相关规定。

4.1.3 期末兼任私募资产管理计划投资经理的基金经理同时管理的产品情况

无。

4.2 管理人对报告期内本基金运作合规守信情况的说明

本报告期内，本基金管理人严格遵守《中华人民共和国证券投资基金法》、《公开募集证券投资基金运作管理办法》、《公开募集证券投资基金销售机构监督管理办法》和《公开募集证券投资基金信息披露管理办法》等有关法律法规及各项实施准则、《景顺长城安鑫回报一年持有期混合型证券投资基金基金合同》和其他有关法律法规的规定，本着诚实信用、勤勉尽责的原则管理和运用基金资产，在严格控制风险的基础上，为基金持有人谋求最大利益。本报告期内，基金运作整体合法合规，未发现损害基金持有人利益的行为。基金的投资范围、投资比例及投资组合符合有关法律法规及基金合同的规定。

4.3 管理人对报告期内公平交易情况的专项说明

4.3.1 公平交易制度的执行情况

本报告期内，本基金管理人严格执行《证券投资基金管理公司公平交易制度指导意见（2011 年修订）》，完善相应制度及流程，通过系统和人工等各种方式在各业务环节严格控制交易公平执行，公平对待旗下管理的所有基金和投资组合。

4.3.2 异常交易行为的专项说明

本报告期内，本管理人管理的所有投资组合参与的交易所公开竞价，同日反向交易成交较少的单边交易量超过该证券当日成交量的 5% 的交易共有 7 次，为投资组合的投资策略需要而发生的同日反向交易，按规定履行了审批程序。

本报告期内，未发现有可能导致不公平交易和利益输送的异常交易。

4.4 管理人对报告期内基金的投资策略和业绩表现的说明

4.4.1 报告期内基金投资策略和运作分析

上半年海内外的经济，从海外来说，海外经济目前仍处于修复过程之中，在 5 月份全球制造业 PMI 报 56 创新高之后，6 月边际下滑至 55.5，按照中国的经验，疫情低点到高点大致经历 3 个季度，如果经验可借鉴，可以大致判断包括美国在内的全球经济修复可能目前已经处于顶部区间，扩张动能后续可能逐步减缓。美国经济数据方面，通胀数据继续超预期抬升，5 月零售数据环比低于预期且同比明显下滑，非农就业情况 4、5 月均低于市场预期，最新的 6 月数据仅略好于预期，事实上除通胀之外，海外整体经济表现并不强劲，目前市场对此的解释更多聚焦于补贴等因素的扭曲，但后续可能需要关注居民储蓄是否能得到释放、房地产投资是否有起色、补贴逐步停止之后就业是否有改善，三季度可能是验证的重要时间点，从目前的情况来看，这三者偏向于负面的概率似乎更大。政策方面，美联储在最新一次议息会议中基调转“鹰”，除了调高通胀与经济预期之外，还对 Tapper 进行了讨论，点阵图显示 2023 年底之前将加息 2 次，政策收紧预期升温，鲍威尔在最近一次国会听证延续了这一基调，“观望”意味较重，我们预计美联储宣布实施 Tapper 的时间点可能在三季度变得更加明朗，最早可能出现在今年四季度末，事实上这可能也是三季度中国资本市场面临的主要外部风险因素。国内方面，整个二季度的数据持续验证经济扩张动能边际减弱的判断，GDP 增速因基数抬升的影响而降至 7.9%，低于市场平均预测的 8.5%，在剔除基数效应之后我们发现二季度经济增长动能边际放缓，下半年经济增速将继续回落，5-6% 的潜在经济增长区间可能是合意水平，四季度可能是全年压力最大的时间点，整体经济走势无论是否剔除基数效应都大概率呈现前高后低的走势。最新公布的 6 月份经济数据整体表现较为平淡，结构表现基本上不变，工业生产边际降速，需求端，房地产投资继续降速、基建投资同比维持负值、

制造业投资温和修复，6 月份消费恢复有所加快但仍偏弱，出口继续维持高增但存在隐忧。上半年经济增长的主要支撑依旧来自于出口以及房地产投资，除了房地产行业受到政策的持续约束，出口方面已出现边际走弱迹象，例如 6 月 PMI 新出口订单进一步下滑，目前已连续几个月回落，我们认为下半年出口高景气度的持续性将受到进一步挑战，这也意味着上半年的两大支撑在下半年都可能趋弱，即便后续政府债券发行加速、基建投资逐步回暖，但控制政府隐性债务等取向使得基建投资至多仅能部分对冲下行压力，整体经济在扣除基数效应之后预计大体上呈现出前高后低的走势。但需要注意的是，目前来看经济仍没有失速下滑的风险。5 月应当是全年 PPI 同比高点，后续高位震荡下行。二季度“紧信用”的逻辑进一步得到增强，社融增速下滑幅度并未出现放缓，按照目前的节奏线性外推全年社融同比下调至 10.2%附近，下半年社融增速的降速将放缓。货币政策方面，最新的变化是央行超预期宣布了全面降准，这可能意味着货币政策态度的边际变化，下半年无论考虑经济还是政策的连续性，货币政策大概率不存在收紧的风险。

上半年，本基金一直维持了一个较高的仓位，组合结构做了一部分调整。在低估值和小市值之间做了平衡。在小市值股票长期被市场抛弃后，部分细分行业龙头的估值和成长已经出现显著的性价比，在十四五反垄断的政策环境下，这部分股票有全面重新估值的机会。

4.4.2 报告期内基金的业绩表现

2021 年上半年，景顺长城安鑫回报一年持有期混合 A 份额净值增长率为 0.43%，业绩比较基准收益率为 2.09%。

2021 年上半年，景顺长城安鑫回报一年持有期混合 C 份额净值增长率为 0.23%，业绩比较基准收益率为 2.09%。

4.5 管理人对宏观经济、证券市场及行业走势的简要展望

宏观场景判断仍是“稳货币、紧信用”，经济扩张动能减弱的判断维持，新增出口前景存在不确定性，大类资产配置观点不变，宏观环境判断债券好于股票，下一个股债配置切换的时间点可能出现在四季度。

从股票市场的角度来说，我们维持一季度的判断，以消费牛为主线的这轮结构性行情已经结束。我们在一季报判断二季度会有一个反弹，是右侧离场的机会，并准备在反弹之后降低仓位。市场的演绎和我们的判断不大一样，虽然市场确实二季度有较大的反弹，但是仍然是结构性的反弹。反弹围绕在热门赛道里的二三线股票，板块炒作演绎十分充分。历史上这样的场景大概比较接近的是 2015 年 4 季度后半段，在大跌后，市场重拾热情，将互联网加里面的各种概念股炒上天，但主线龙头东方财富却反弹无力。在这样的情境下，我们认为仓位不是最优选择，结构才是。我们认为这里是一个趋势的终点和新的趋势酝酿的起点，我们关注到创业板与上证 50 的相对估值和

相对收盘价又回到了 2015 年 2 季度的极端位置，公募基金持有高估值股票的比例也回到了 2015 年 2 季度的水平，与之对应的是，公募基金持有低估值股票的比例同样减少到了 2015 年 2 季度的水平。而这种极端情况过去只在 2007 年的 3 季度和 2015 年的 2 季度发生过。所以，站在本轮行情已经走了两年半的时点，我们可以想想过去的每一轮行情在两年半之后发生的事，虽然历史不会简单重复，但是面对上述的各种极端指标，我们认为市场的钟摆再次摆到了一个极端的位置，这个位置我们选择相信常识而不是选择相信趋势。由于市场仍然在低估值板块和小市值里面有大量的低估公司，我们仍然觉得市场存在机会。上半年对组合拖累较大的地产板块，我们仍然坚持持有，并做了一定的增持。2 季度政策加码和行业内一些公司出现债务风险，让行业系统性下跌。在 2 季度末的时点，我们认为政策顶已经出现，个别公司的违约也已经出现，行业的洗牌正在发生，供给侧改革的效果正在显现，对行业里面的好公司不是什么坏事。我们可以预期随着明年稳增长压力的出现，政策对地产需求的高压会适当退出，保护合理的需求释放。届时，政策的取向大概率会奖励行业里乖学生，首先做到“三条绿线”的公司会是接下来的赢家。而他们的估值已经低到跟上市公司土储价值差不多，不要忘了，这些公司还有非常优秀的物业产业。以目前的价格，相当于打折购买这些公司的土储，同时免费赠送物业公司。而已经上市的物业公司，市值均高于母开发公司。市场在极端的时候，就是这样给出的定价。然而回顾过往，每个人都想有一台时光机在极端的价格底部买入，可真的有同样离谱的价格就在眼前时，每个人都还是当时的那个你。

债券策略方面，一季度货币市场整体偏宽松，但债券市场出现风险偏好降低和信用边际紧缩。中高等级和好名字永续债、二级资本债收益率下行明显，中低等级信用债仍面临较大流动性压力。未来随着政府债券发行持续放量，债券市场供需时间差将会有所缓解，预计收益率将在目前位置做中枢震荡。

债市经过去年大幅调整后，随着货币政策进入观察期，利率风险的释放，波动率明显降低，期限利差等也基本对货币政策转向和波动率提升带来的风险进行了一定的定价。短期市场仍然以区间震荡为主，长期配置价值将在下半年开始显现。稍长期来看，经济环比复苏较大依赖于财政和基建持续扩张，但伴随着杠杆率的持续提升，目前看空间越来越小且不可持续，后续仍需密切把握信用周期趋势性放缓，尤其是信贷内生性需求趋势性下降带来的机会。

组合构建上，积极把握长久期利率债波动交易的机会，同时，继续积极把握因为政策变动带来的永续债次级债等品种带来的投资机会。基于债券收益率曲线对未来较为乐观的复苏预期，我们认为，可能会存在一定的预期差。信用债方面，目前仍以高等级好名字信用债为主，随着信用利差出现调整，密切把握信用债调仓机会。

4.6 管理人对报告期内基金估值程序等事项的说明

本基金管理人成立基金估值委员会对基金财产的估值方法及程序作决策，基金估值委员会在遵守法律法规的前提下，通过参考行业协会的估值指引及独立第三方估值服务机构的估值数据等方式，谨慎合理地制定高效可行的估值方法，及时准确地进行份额净值的计量，保护基金份额持有人的合法权益。

基金日常估值由基金管理人同基金托管人一同进行。基金份额净值由基金管理人完成估值后，将估值结果以双方认可的方式报送给基金托管人，基金托管人按基金合同规定的估值方法、时间、程序进行复核，无误后返回给基金管理人，由基金管理人对外公布。月末、年中和年末估值复核与基金会计账目的核对同时进行。

当发生了影响估值方法和程序的有效性及适用性的情况时，通过会议方式启动估值委员会的运作。研究人员凭借其丰富的专业技能和对市场产品的长期深入的跟踪研究，综合宏观经济、行业发展及个券状况等各方面因素，从价值投资的角度进行理论分析，并根据分析的结果向基金估值委员会提出有关估值方法或估值模型的建议。风险管理人员根据研究人员提出的估值方法或估值模型进行计算及验证，并根据计算和验证的结果与投资人员共同确定估值方法并提交估值委员会。基金事务部基金会计负责与基金托管人沟通，必要时应就所采用的估值技术、假设及输入值得适当性等咨询会计师事务所的专业意见。法律、监察稽核部相关人员负责监察执行估值政策及程序的合规性，控制执行中可能发生的风险。估值委员会共同讨论通过后，基金事务部基金会计根据估值委员会确认的估值方法对各基金进行估值核算并与基金托管行核对，法律、监察稽核部负责对外进行信息披露。

截止本报告期末，本基金管理人已与中债金融估值中心有限公司、中证指数有限公司合作，由其提供相关债券品种、流通受限股票的估值参考数据。

4.7 管理人对报告期内基金利润分配情况的说明

本基金本报告期内未实施利润分配。

4.8 报告期内管理人对本基金持有人数或基金资产净值预警情形的说明

无。

§ 5 托管人报告

5.1 报告期内本基金托管人遵规守信情况声明

本报告期内，上海浦东发展银行股份有限公司（以下简称“本托管人”）在对景顺长城安鑫回报一年持有期混合型证券投资基金的托管过程中，严格遵守《中华人民共和国证券投资基金法》及其他有关法律法规、基金合同、托管协议的规定，不存在损害基金份额持有人利益的行为，完

全尽职尽责地履行了基金托管人应尽的义务。

5.2 托管人对报告期内本基金投资运作遵规守信、净值计算、利润分配等情况的说明

本报告期内，本托管人依照《中华人民共和国证券投资基金法》及其他有关法律法规、基金合同、托管协议的规定，对景顺长城安鑫回报一年持有期混合型证券投资基金的投资运作进行了监督，对基金资产净值的计算、基金份额申购赎回价格的计算以及基金费用开支等方面进行了认真的复核，未发现基金管理人存在损害基金份额持有人利益的行为。该基金本报告期内未进行利润分配。

5.3 托管人对本中期报告中财务信息等内容的真实、准确和完整发表意见

本报告期内，由景顺长城基金管理有限公司编制本托管人复核的本报告中的财务指标、净值表现、收益分配情况、财务会计报告（注：财务会计报告中的“金融工具风险及管理”部分未在托管人复核范围内）、投资组合报告等内容真实、准确、完整。

§ 6 半年度财务会计报告（未经审计）

6.1 资产负债表

会计主体：景顺长城安鑫回报一年持有期混合型证券投资基金

报告截止日：2021 年 6 月 30 日

单位：人民币元

资产	附注号	本期末 2021 年 6 月 30 日	上年度末 2020 年 12 月 31 日
资产：			
银行存款	6.4.7.1	6,083,906.41	42,831,536.91
结算备付金		4,081,466.86	9,532,474.34
存出保证金		285,184.93	198,580.55
交易性金融资产	6.4.7.2	548,300,151.41	615,446,771.94
其中：股票投资		156,210,731.71	95,392,614.94
基金投资		-	-
债券投资		392,089,419.70	500,024,157.00
资产支持证券投资		-	20,030,000.00
贵金属投资		-	-
衍生金融资产	6.4.7.3	-	-
买入返售金融资产	6.4.7.4	57,975,145.46	51,800,000.00
应收证券清算款		50,276,461.96	110,191,903.02
应收利息	6.4.7.5	5,019,581.44	7,486,012.26
应收股利		-	-
应收申购款		8,684.63	5,949.78
递延所得税资产		-	-
其他资产	6.4.7.6	-	-

资产总计		672,030,583.10	837,493,228.80
负债和所有者权益	附注号	本期末 2021年6月30日	上年度末 2020年12月31日
负 债:			
短期借款		-	-
交易性金融负债		-	-
衍生金融负债	6.4.7.3	-	-
卖出回购金融资产款		-	73,580,000.00
应付证券清算款		50,667,158.26	148,917,766.41
应付赎回款		-	-
应付管理人报酬		358,215.68	359,128.01
应付托管费		102,347.37	102,607.97
应付销售服务费		26,551.98	26,176.76
应付交易费用	6.4.7.7	271,326.33	558,879.17
应交税费		25,169.60	52,601.77
应付利息		-	-53,361.59
应付利润		-	-
递延所得税负债		-	-
其他负债	6.4.7.8	98,260.15	66,000.00
负债合计		51,549,029.37	223,609,798.50
所有者权益:			
实收基金	6.4.7.9	591,724,513.76	587,781,120.84
未分配利润	6.4.7.10	28,757,039.97	26,102,309.46
所有者权益合计		620,481,553.73	613,883,430.30
负债和所有者权益总计		672,030,583.10	837,493,228.80

注：报告截止日 2021 年 6 月 30 日，基金份额总额 591,724,513.76 份，其中景顺长城安鑫回报一年持有期混合型证券投资基金 A 类份额净值 1.0491 元，份额总额 514,642,336.53 份；景顺长城安鑫回报一年持有期混合型证券投资基金 C 类份额净值 1.0450 元，份额总额 77,082,177.23 份。

6.2 利润表

会计主体：景顺长城安鑫回报一年持有期混合型证券投资基金

本报告期：2021 年 1 月 1 日至 2021 年 6 月 30 日

单位：人民币元

项 目	附注号	本期 2021年1月1日至2021年6月30日
一、收入		7,633,499.50
1. 利息收入		9,047,285.04
其中：存款利息收入	6.4.7.11	107,705.81
债券利息收入		8,675,846.47

资产支持证券利息收入		109,297.23
买入返售金融资产收入		154,435.53
证券出借利息收入		-
其他利息收入		-
2. 投资收益（损失以“-”填列）		16,507,417.85
其中：股票投资收益	6.4.7.12	14,974,355.28
基金投资收益		-
债券投资收益	6.4.7.13	848,685.20
资产支持证券投资收益	6.4.7.13.1	-
贵金属投资收益		-
衍生工具收益	6.4.7.14	-
股利收益	6.4.7.15	684,377.37
3. 公允价值变动收益（损失以“-”号填列）	6.4.7.16	-17,921,203.39
4. 汇兑收益（损失以“-”号填列）		-
5. 其他收入（损失以“-”号填列）	6.4.7.17	-
减：二、费用		5,188,063.82
1. 管理人报酬	6.4.10.2.1	2,156,211.77
2. 托管费	6.4.10.2.2	616,060.55
3. 销售服务费	6.4.10.2.3	159,201.32
4. 交易费用	6.4.7.18	1,364,615.90
5. 利息支出		749,447.94
其中：卖出回购金融资产支出		749,447.94
6. 税金及附加		28,386.34
7. 其他费用	6.4.7.19	114,140.00
三、利润总额（亏损总额以“-”号填列）		2,445,435.68
减：所得税费用		-
四、净利润（净亏损以“-”号填列）		2,445,435.68

6.3 所有者权益（基金净值）变动表

会计主体：景顺长城安鑫回报一年持有期混合型证券投资基金

本报告期：2021 年 1 月 1 日至 2021 年 6 月 30 日

单位：人民币元

项目	本期 2021 年 1 月 1 日至 2021 年 6 月 30 日		
	实收基金	未分配利润	所有者权益合计
一、期初所有者权益（基金净值）	587,781,120.84	26,102,309.46	613,883,430.30
二、本期经营活动产生的基金净值变动数（本期利润）	-	2,445,435.68	2,445,435.68
三、本期基金份额交易产生的基金净值变动数	3,943,392.92	209,294.83	4,152,687.75

(净值减少以“-”号填列)			
其中：1. 基金申购款	3,943,392.92	209,294.83	4,152,687.75
2. 基金赎回款	-	-	-
四、本期向基金份额持有人分配利润产生的基金净值变动(净值减少以“-”号填列)	-	-	-
五、期末所有者权益(基金净值)	591,724,513.76	28,757,039.97	620,481,553.73

报表附注为财务报表的组成部分。

本报告 6.1 至 6.4 财务报表由下列负责人签署：

康乐

吴建军

邵媛媛

基金管理人负责人

主管会计工作负责人

会计机构负责人

6.4 报表附注

6.4.1 基金基本情况

景顺长城安鑫回报一年持有期混合型证券投资基金（以下简称“本基金”），系经中国证券监督管理委员会（以下简称“中国证监会”）证监许可[2020]625号文《关于准予景顺长城安鑫回报一年持有期混合型证券投资基金注册的批复》的核准，由景顺长城基金管理有限公司依照《中华人民共和国证券投资基金法》和《景顺长城安鑫回报一年持有期混合型证券投资基金基金合同》作为发起人于2020年7月6日至2020年7月8日向社会公开募集，募集期结束经安永华明会计师事务所（特殊普通合伙）验证并出具安永华明（2020）验字第60467014_H09号验资报告后，向中国证监会报送基金备案材料。基金合同于2020年7月10日生效。本基金为契约型开放式，存续期限不定。设立时募集的扣除认购费后的实收基金（本金）为人民币581,910,794.55元，在募集期间产生的活期存款利息为人民币28,457.75元，以上实收基金（本息）合计为人民币581,939,252.30元，折合581,939,252.30份基金份额。本基金的基金管理人为景顺长城基金管理有限公司，注册登记机构为本基金管理人，基金托管人为上海浦东发展银行股份有限公司。

根据《景顺长城安鑫回报一年持有期混合型证券投资基金基金合同》和《景顺长城安鑫回报一年持有期混合型证券投资基金招募说明书》，本基金根据认购费、申购费、销售服务费收取方式的不同，将基金份额分为不同的类别。在投资者认购/申购时收取前端认购/申购费用，但不从本类别基金资产净值中计提销售服务费的，称为A类基金份额；在投资者认购/申购时不收取认购/申购费用，而是从本类别基金资产净值中计提销售服务费的，称为C类基金份额。由于基金费用的不同，本基金A类基金份额和C类基金份额将分别计算基金份额净值。

本基金的投资范围包括国内依法发行上市的股票（含中小板、创业板及其他经中国证监会核

准或注册上市的股票及存托凭证)、债券(包括国内依法发行的国家债券、地方政府债、政府支持机构债、金融债券、公开发行的次级债券、中央银行票据、企业债券、公司债券、中期票据、短期融资券、超短期融资券、可转换债券、可分离交易可转债的纯债部分、可交换债、证券公司短期公司债券)、债券回购、银行存款(包括协议存款、通知存款、定期存款等)、同业存单、货币市场工具、资产支持证券、股票期权、股指期货、国债期货以及经中国证监会允许基金投资的其他金融工具,但须符合中国证监会相关规定。本基金可以根据法律法规的规定参与融资业务。

本基金的投资组合比例为:本基金股票投资占基金资产的比例范围为 0-30%;投资于同业存单比例不超过基金资产的 20%。本基金每个交易日日终在扣除股指期货、国债期货和股票期权合约需缴纳的交易保证金后,应当保持不低于基金资产净值 5%的现金或者到期日在一年以内的政府债券,其中现金不包括结算备付金、存出保证金及应收申购款等。

本基金的业绩比较基准为:中证综合债指数收益率 \times 90%+沪深 300 指数收益率 \times 10%。

6.4.2 会计报表的编制基础

本基金的财务报表按照财政部颁布的《企业会计准则—基本准则》以及其后颁布及修订的具体会计准则、应用指南、解释以及其他相关规定(以下合称“企业会计准则”)编制。同时,在具体会计估值核算和信息披露方面,也参考了中国证券投资基金业协会修订并发布的《证券投资基金会计核算业务指引》、中国证监会制定的《中国证券监督管理委员会关于证券投资基金估值业务的指导意见》、《公开募集证券投资基金信息披露管理办法》、《证券投资基金信息披露内容与格式准则》第 2 号《年度报告的内容与格式》、《证券投资基金信息披露编报规则》第 3 号《会计报表附注的编制及披露》、《证券投资基金信息披露 XBRL 模板第 3 号<年度报告和中期报告>》及其他中国证监会和中国证券投资基金业协会颁布的相关规定。

本财务报表以本基金持续经营为基础列报。

6.4.3 遵循企业会计准则及其他有关规定的声明

本财务报表符合企业会计准则的要求,真实、完整地反映了本基金于 2021 年 6 月 30 日的财务状况以及 2021 年 1 月 1 日至 2021 年 6 月 30 日止期间的经营成果和净值变动情况。

6.4.4 本报告期所采用的会计政策、会计估计与最近一期年度报告相一致的说明

本基金本报告期所采用的会计政策与会计估计和最近一期年度报告一致。

6.4.5 差错更正的说明

无。

6.4.6 税项

(1) 印花税

证券（股票）交易印花税税率为 1%，由出让方缴纳。

（2）增值税及附加、企业所得税

自 2016 年 5 月 1 日起，在全国范围内全面推开营业税改征增值税试点，金融业纳入试点范围，由缴纳营业税改为缴纳增值税。对证券投资基金（封闭式证券投资基金，开放式证券投资基金）管理人运用基金买卖股票、债券的转让收入免征增值税；国债、地方政府债利息收入以及金融同业往来利息收入免征增值税。金融机构开展的质押式买入返售金融商品业务、买断式买入返售金融商品业务、同业存款、同业存单以及持有金融债券取得的利息收入属于金融同业往来利息收入。

根据财政部、国家税务总局财税[2016]140 号文《关于明确金融、房地产开发、教育辅助服务等增值税政策的通知》的规定，资管产品运营过程中发生的增值税应税行为，以资管产品管理人为增值税纳税人；根据财政部、国家税务总局财税[2017]56 号文《关于资管产品增值税有关问题的通知》的规定，自 2018 年 1 月 1 日起，资管产品管理人运营资管产品过程中发生的增值税应税行为（以下称资管产品运营业务），暂适用简易计税方法，按照 3%的征收率缴纳增值税。管理人应分别核算资管产品运营业务和其他业务的销售额和增值税应纳税额。未分别核算的，资管产品运营业务不得适用于简易计税方法。对资管产品在 2018 年 1 月 1 日前运营过程中发生的增值税应税行为，未缴纳增值税的，不再缴纳；已缴纳增值税的，已纳税额从资管产品管理人以后月份的增值税应纳税额中抵减。

根据财政部、国家税务总局财税[2017]90 号文《关于租入固定资产进项税额抵扣等增值税政策的通知》的规定，自 2018 年 1 月 1 日起，资管产品管理人运营资管产品提供的贷款服务、发生的部分金融商品转让业务，按照以下规定确定销售额：提供贷款服务，以 2018 年 1 月 1 日起产生的利息及利息性质的收入为销售额；转让 2017 年 12 月 31 日前取得的股票（不包括限售股）、债券、基金、非货物期货，可以选择按照实际买入价计算销售额，或者以 2017 年最后一个交易日的股票收盘价（2017 年最后一个交易日处于停牌期间的股票，为停牌前最后一个交易日收盘价）、债券估值（中债金融估值中心有限公司或中证指数有限公司提供的债券估值）、基金份额净值、非货物期货结算价格作为买入价计算销售额。

增值税附加税包括城市维护建设税、教育费附加和地方教育费附加，以实际缴纳的增值税税额为计税依据，分别按 7%、3%和 2%的比例缴纳城市维护建设税、教育费附加和地方教育费附加。

证券投资基金从证券市场中取得的收入，包括买卖股票、债券的差价收入，股权的股息、红利收入，债券的利息收入及其他收入，暂不征收企业所得税。

（3）个人所得税

个人所得税税率为 20%。

基金取得的股票的股息、红利收入、债券的利息收入及储蓄利息收入，由上市公司、债券发行企业及金融机构在向基金派发股息、红利、债券的利息及储蓄利息时代扣代缴个人所得税。

基金从上市公司分配取得的股息红利所得，持股期限在 1 个月以内（含 1 个月）的，其股息红利所得全额计入应纳税所得额；持股期限在 1 个月以上至 1 年（含 1 年）的，暂减按 50% 计入应纳税所得额；持股期限超过 1 年的，暂免征收个人所得税。

暂免征收储蓄存款利息所得个人所得税。

6.4.7 重要财务报表项目的说明

6.4.7.1 银行存款

单位：人民币元

项目	本期末 2021 年 6 月 30 日
活期存款	6,083,906.41
定期存款	-
其中：存款期限 1 个月以内	-
存款期限 1-3 个月	-
存款期限 3 个月至 1 年	-
存款期限 1 年以上	-
其他存款	-
合计	6,083,906.41

6.4.7.2 交易性金融资产

单位：人民币元

项目	本期末 2021 年 6 月 30 日			
	成本	公允价值	公允价值变动	
股票	172,910,433.25	156,210,731.71	-16,699,701.54	
贵金属投资-金交所黄金合约	-	-	-	
债券	交易所市场	222,135,247.94	222,021,419.70	-113,828.24
	银行间市场	169,426,756.71	170,068,000.00	641,243.29
	合计	391,562,004.65	392,089,419.70	527,415.05
资产支持证券	-	-	-	
基金	-	-	-	
其他	-	-	-	
合计	564,472,437.90	548,300,151.41	-16,172,286.49	

6.4.7.3 衍生金融资产/负债

本基金于本报告期末的衍生金融资产/负债余额为零。

6.4.7.4 买入返售金融资产

6.4.7.4.1 各项买入返售金融资产期末余额

单位：人民币元

项目	本期末 2021年6月30日	
	账面余额	其中：买断式逆回购
交易所市场	41,000,000.00	-
银行间市场	16,975,145.46	-
合计	57,975,145.46	-

6.4.7.4.2 期末买断式逆回购交易中取得的债券

本基金于本报告期末无买断式逆回购交易中取得的债券。

6.4.7.5 应收利息

单位：人民币元

项目	本期末 2021年6月30日
应收活期存款利息	2,954.76
应收定期存款利息	-
应收其他存款利息	-
应收结算备付金利息	1,652.94
应收债券利息	5,010,107.14
应收资产支持证券利息	-
应收买入返售证券利息	4,751.13
应收申购款利息	-
应收黄金合约拆借孳息	-
应收出借证券利息	-
其他	115.47
合计	5,019,581.44

6.4.7.6 其他资产

本基金于本报告期末的其他资产余额为零。

6.4.7.7 应付交易费用

单位：人民币元

项目	本期末 2021年6月30日
交易所市场应付交易费用	261,522.09
银行间市场应付交易费用	9,804.24
合计	271,326.33

6.4.7.8 其他负债

单位：人民币元

项目	本期末 2021 年 6 月 30 日
应付券商交易单元保证金	-
应付赎回费	-
应付证券出借违约金	-
预提费用	98,260.15
合计	98,260.15

6.4.7.9 实收基金

金额单位：人民币元

景顺长城安鑫回报一年持有期混合 A 类

项目	本期 2021 年 1 月 1 日至 2021 年 6 月 30 日	
	基金份额（份）	账面金额
上年度末	512,768,344.73	512,768,344.73
本期申购	1,873,991.80	1,873,991.80
本期赎回（以“-”号填列）	-	-
-基金拆分/份额折算前	-	-
基金拆分/份额折算调整	-	-
本期申购	-	-
本期赎回（以“-”号填列）	-	-
本期末	514,642,336.53	514,642,336.53

景顺长城安鑫回报一年持有期混合 C 类

项目	本期 2021 年 1 月 1 日至 2021 年 6 月 30 日	
	基金份额（份）	账面金额
上年度末	75,012,776.11	75,012,776.11
本期申购	2,069,401.12	2,069,401.12
本期赎回（以“-”号填列）	-	-
-基金拆分/份额折算前	-	-
基金拆分/份额折算调整	-	-
本期申购	-	-
本期赎回（以“-”号填列）	-	-
本期末	77,082,177.23	77,082,177.23

6.4.7.10 未分配利润

单位：人民币元

景顺长城安鑫回报一年持有期混合 A 类

项目	已实现部分	未实现部分	未分配利润合计
上年度末	21,358,536.21	1,542,457.01	22,900,993.22
本期利润	17,869,737.72	-15,590,633.20	2,279,104.52
本期基金份额交易产生的变动数	103,620.78	-14.74	103,606.04

其中：基金申购款	103,620.78	-14.74	103,606.04
基金赎回款	-	-	-
本期已分配利润	-	-	-
本期末	39,331,894.71	-14,048,190.93	25,283,703.78

景顺长城安鑫回报一年持有期混合 C 类

项目	已实现部分	未实现部分	未分配利润合计
上年度末	2,975,960.52	225,355.72	3,201,316.24
本期利润	2,496,901.35	-2,330,570.19	166,331.16
本期基金份额交易产生的变动数	97,499.55	8,189.24	105,688.79
其中：基金申购款	97,499.55	8,189.24	105,688.79
基金赎回款	-	-	-
本期已分配利润	-	-	-
本期末	5,570,361.42	-2,097,025.23	3,473,336.19

6.4.7.11 存款利息收入

单位：人民币元

项目	本期 2021年1月1日至2021年6月30日
活期存款利息收入	30,487.14
定期存款利息收入	-
其他存款利息收入	-
结算备付金利息收入	74,680.05
其他	2,538.62
合计	107,705.81

6.4.7.12 股票投资收益

单位：人民币元

项目	本期 2021年1月1日至2021年6月30日
卖出股票成交总额	417,994,481.19
减：卖出股票成本总额	403,020,125.91
买卖股票差价收入	14,974,355.28

6.4.7.13 债券投资收益

单位：人民币元

项目	本期 2021年1月1日至2021年6月30日
卖出债券（、债转股及债券到期兑付）成交总额	488,995,784.69
减：卖出债券（、债转股及债券到期兑付）成本总额	481,823,710.44
减：应收利息总额	6,323,389.05
买卖债券差价收入	848,685.20

6.4.7.13.1 资产支持证券投资收益

单位：人民币元

项目	本期 2021年1月1日至2021年6月30日
卖出资产支持证券成交总额	20,159,566.03
减：卖出资产支持证券成本总额	20,000,000.00
减：应收利息总额	159,566.03
资产支持证券投资收益	-

6.4.7.14 衍生工具收益

本基金于本报告期无衍生工具收益。

6.4.7.15 股利收益

单位：人民币元

项目	本期 2021年1月1日至2021年6月30日
股票投资产生的股利收益	684,377.37
其中：证券出借权益补偿收入	-
基金投资产生的股利收益	-
合计	684,377.37

6.4.7.16 公允价值变动收益

单位：人民币元

项目名称	本期 2021年1月1日至2021年6月30日
1. 交易性金融资产	-17,921,203.39
股票投资	-18,425,419.96
债券投资	534,216.57
资产支持证券投资	-30,000.00
基金投资	-
贵金属投资	-
其他	-
2. 衍生工具	-
权证投资	-
3. 其他	-
减：应税金融商品公允价值变动产生的预估增值税	-
合计	-17,921,203.39

6.4.7.17 其他收入

本基金于本报告期无其他收入。

6.4.7.18 交易费用

单位：人民币元

项目	本期 2021 年 1 月 1 日至 2021 年 6 月 30 日
交易所市场交易费用	1,358,090.90
银行间市场交易费用	6,525.00
合计	1,364,615.90

6.4.7.19 其他费用

单位：人民币元

项目	本期 2021 年 1 月 1 日至 2021 年 6 月 30 日
审计费用	29,752.78
信息披露费	59,507.37
证券出借违约金	-
债券托管账户维护费	18,400.00
银行划款手续费	6,479.85
合计	114,140.00

6.4.7.20 分部报告

截至本报告期末，本基金仅在中国大陆境内从事证券投资单一业务，因此，无需作披露的分部报告。

6.4.8 或有事项、资产负债表日后事项的说明

6.4.8.1 或有事项

截至资产负债表日，本基金无需作披露的重大或有事项。

6.4.8.2 资产负债表日后事项

截至本财务报表批准报出日，本基金无需作披露的资产负债表日后事项。

6.4.9 关联方关系

6.4.9.1 本报告期存在控制关系或其他重大利害关系的关联方发生变化的情况

本报告期，与本基金存在控制关系或其他重大利害关系的关联方未发生变化。

6.4.9.2 本报告期与基金发生关联交易的各关联方

关联方名称	与本基金的关系
景顺长城基金管理有限公司	基金管理人、注册登记机构、基金销售机构
上海浦东发展银行股份有限公司（“上海浦东发展银行”）	基金托管人、基金销售机构
长城证券股份有限公司（“长城证券”）	基金管理人股东

注：下述关联交易均在正常业务范围内按一般商业条款订立。

6.4.10 本报告期及上年度可比期间的关联方交易

6.4.10.1 通过关联方交易单元进行的交易

6.4.10.1.1 股票交易

金额单位：人民币元

关联方名称	本期 2021年1月1日至2021年6月30日	
	成交金额	占当期股票 成交总额的比例 (%)
长城证券	32,490,749.51	3.64

6.4.10.1.2 权证交易

本基金于本报告期未通过关联方交易单元进行权证交易。

6.4.10.1.3 应支付关联方的佣金

金额单位：人民币元

关联方名称	本期 2021年1月1日至2021年6月30日			
	当期 佣金	占当期佣金总量 的比例 (%)	期末应付佣金余额	占期末应付佣金 总额的比例 (%)
长城证券	30,260.06	3.64	30,260.06	11.57

注：上述佣金按市场佣金率计算，以扣除由中国证券登记结算有限责任公司收取证管费、经手费和由券商承担的证券结算风险基金后的净额列示。该类佣金协议的服务范围还包括佣金收取方为本基金提供的证券投资研究成果和市场信息服务。

6.4.10.2 关联方报酬

6.4.10.2.1 基金管理费

单位：人民币元

项目	本期 2021年1月1日至2021年6月30日
	当期发生的基金应支付的管理费
其中：支付销售机构的客户维护费	956,627.53

注：基金管理费每日计算，逐日累计至每月月末，按月支付。基金管理费按前一日基金资产净值的0.70%的年费率计提。计算方法如下：

$$H = E \times 0.70\% / \text{当年天数}$$

H 为每日应计提的基金管理费

E 为前一日的基金资产净值

6.4.10.2.2 基金托管费

单位：人民币元

项目	本期
	2021 年 1 月 1 日至 2021 年 6 月 30 日
当期发生的基金应支付的托管费	616,060.55

注：基金托管费每日计算，逐日累计至每月月末，按月支付。基金托管费按前一日基金资产净值的 0.20% 的年费率计提。计算方法如下：

$$H = E \times 0.20\% / \text{当年天数}$$

H 为每日应计提的基金托管费

E 为前一日的基金资产净值

6.4.10.2.3 销售服务费

单位：人民币元

获得销售服务费的各关联方名称	本期		
	2021 年 1 月 1 日至 2021 年 6 月 30 日		
	当期发生的基金应支付的销售服务费		
	景顺长城安鑫回报一年持有期混合 A 类	景顺长城安鑫回报一年持有期混合 C 类	合计
景顺长城基金管理有限公司	-	177.56	177.56
上海浦东发展银行	-	96,408.97	96,408.97
合计	-	96,586.53	96,586.53

注：基金销售服务费每日计提，逐日累计至每月月末，按月支付。本基金 A 类基金份额不收取销售服务费，C 类基金份额的销售服务费按前一日 C 类基金资产净值的 0.40% 年费率计提。计算方法如下：

$$H = E \times 0.40\% / \text{当年天数}$$

H 为 C 类基金份额每日应计提的销售服务费

E 为 C 类基金份额前一日的基金资产净值

6.4.10.3 与关联方进行银行间同业市场的债券(含回购)交易

本基金于本报告期末与关联方进行银行间同业市场的债券(含回购)交易。

6.4.10.4 报告期内转融通证券出借业务发生重大关联交易事项的说明

6.4.10.4.1 与关联方通过约定申报方式进行的适用固定期限费率的证券出借业务的情况

本基金于本报告期末未发生转融通证券出借业务交易。

6.4.10.4.2 与关联方通过约定申报方式进行的适用市场化期限费率的证券出借业务的情况

本基金于本报告期末未发生转融通证券出借业务交易。

6.4.10.5 各关联方投资本基金的情况

6.4.10.5.1 报告期内基金管理人运用固有资金投资本基金的情况

本基金的基金管理人于本报告期末未运用固有资金投资本基金。

6.4.10.5.2 报告期末除基金管理人之外的其他关联方投资本基金的情况

除基金管理人之外，本基金的其他关联方于本期末及上年度末均未投资本基金。

6.4.10.6 由关联方保管的银行存款余额及当期产生的利息收入

单位：人民币元

关联方名称	本期 2021年1月1日至2021年6月30日	
	期末余额	当期利息收入
上海浦东发展银行-活期	6,083,906.41	30,487.14

注：本基金的活期银行存款由基金托管人上海浦东发展银行保管，并按银行间同业利率计息。

6.4.10.7 本基金在承销期内参与关联方承销证券的情况

本基金本报告期在承销期内未参与关联方承销的证券投资。

6.4.10.8 其他关联交易事项的说明

无。

6.4.11 利润分配情况

本基金于本报告期末未进行利润分配。

6.4.12 期末(2021年6月30日)本基金持有的流通受限证券

6.4.12.1 因认购新发/增发证券而于期末持有的流通受限证券

金额单位：人民币元

6.4.12.1.1 受限证券类别：股票										
证券	证券	成功	可流通日	流通受限	认购	期末估值	数量	期末	期末估值总	备注

代码	名称	认购日		类型	价格	单价	(单 位: 股)	成本总额	额	
300614	百川畅银	2021年5月18日	2021年11月25日	新股流通受限	9.19	40.38	329	3,023.51	13,285.02	-
300953	震裕科技	2021年3月11日	2021年9月22日	新股流通受限	28.77	99.85	240	6,904.80	23,964.00	-
300955	嘉亨家化	2021年3月16日	2021年9月24日	新股流通受限	16.53	46.07	232	3,834.96	10,688.24	-
300956	英力股份	2021年3月16日	2021年9月27日	新股流通受限	12.85	25.80	371	4,767.35	9,571.80	-
300957	贝泰妮	2021年3月18日	2021年9月27日	新股流通受限	47.33	251.96	570	26,978.10	143,617.20	-
300958	建工修复	2021年3月18日	2021年9月29日	新股流通受限	8.53	27.22	300	2,559.00	8,166.00	-
300960	通业科技	2021年3月22日	2021年9月29日	新股流通受限	12.08	23.06	234	2,826.72	5,396.04	-
300961	深水海纳	2021年3月23日	2021年9月30日	新股流通受限	8.48	22.07	394	3,341.12	8,695.58	-
300962	中金辐照	2021年3月29日	2021年10月11日	新股流通受限	3.40	16.37	576	1,958.40	9,429.12	-
300985	致远新能	2021年4月21日	2021年10月29日	新股流通受限	24.90	24.81	295	7,345.50	7,318.95	-
300986	志特新材	2021年4月21日	2021年11月1日	新股流通受限	14.79	30.57	264	3,904.56	8,070.48	-
300991	创益通	2021年5月12日	2021年11月22日	新股流通受限	13.06	26.51	254	3,317.24	6,733.54	-
300992	泰福泵业	2021年5月17日	2021年11月25日	新股流通受限	9.36	20.32	200	1,872.00	4,064.00	-
300993	玉马遮阳	2021年5月17日	2021年11月24日	新股流通受限	12.10	19.29	410	4,961.00	7,908.90	-
300995	奇德新材	2021年5月17日	2021年11月26日	新股流通受限	14.72	23.32	191	2,811.52	4,454.12	-
300996	普联软件	2021年5月26日	2021年12月3日	新股流通受限	20.81	42.23	241	5,015.21	10,177.43	-
300997	欢乐家	2021年5月26日	2021年12月2日	新股流通受限	4.94	13.05	928	4,584.32	12,110.40	-
300998	宁波方正	2021年5月25日	2021年12月2日	新股流通受限	6.02	21.32	201	1,210.02	4,285.32	-
301002	崧盛股份	2021年5月27日	2021年12月7日	新股流通受限	18.71	57.62	201	3,760.71	11,581.62	-
301004	嘉益股份	2021年6月18日	2021年12月27日	新股流通受限	7.81	21.94	312	2,436.72	6,845.28	-
301009	可靠股份	2021年6月	2021年12月	新股流通	12.54	27.89	801	10,044.54	22,339.89	-

		月 8 日	月 17 日	受限						
301010	晶雪节能	2021 年 6 月 9 日	2021 年 12 月 20 日	新股流通受限	7.83	17.61	218	1,706.94	3,838.98	-
301011	华立科技	2021 年 6 月 9 日	2021 年 12 月 17 日	新股流通受限	14.20	33.84	175	2,485.00	5,922.00	-
301012	扬电科技	2021 年 6 月 15 日	2021 年 12 月 22 日	新股流通受限	8.05	24.26	170	1,368.50	4,124.20	-
301015	百洋医药	2021 年 6 月 22 日	2021 年 12 月 30 日	新股流通受限	7.64	38.83	462	3,529.68	17,939.46	-
301016	雷尔伟	2021 年 6 月 23 日	2021 年 12 月 30 日	新股流通受限	13.75	32.98	275	3,781.25	9,069.50	-
301018	申菱环境	2021 年 6 月 28 日	2021 年 7 月 7 日	新股流通受限	8.29	8.29	7,029	58,270.41	58,270.41	-
301018	申菱环境	2021 年 6 月 28 日	2022 年 1 月 7 日	新股流通受限	8.29	8.29	782	6,482.78	6,482.78	-
605162	新中港	2021 年 6 月 29 日	2021 年 7 月 7 日	新股流通受限	6.07	6.07	1,377	8,358.39	8,358.39	-
605287	德才股份	2021 年 6 月 28 日	2021 年 7 月 6 日	新股流通受限	31.56	31.56	349	11,014.44	11,014.44	-
688113	联测科技	2021 年 4 月 26 日	2021 年 11 月 8 日	新股流通受限	19.14	49.29	1,415	27,083.10	69,745.35	-
688226	威腾电气	2021 年 6 月 28 日	2021 年 7 月 7 日	新股流通受限	6.42	6.42	2,693	17,289.06	17,289.06	-
688260	昀冢科技	2021 年 3 月 25 日	2021 年 10 月 8 日	新股流通受限	9.63	16.41	2,990	28,793.70	49,065.90	-
688323	瑞华泰	2021 年 4 月 21 日	2021 年 10 月 28 日	新股流通受限	5.97	22.78	4,513	26,942.61	102,806.14	-
688468	科美诊断	2021 年 3 月 31 日	2021 年 10 月 11 日	新股流通受限	7.15	16.50	3,919	28,020.85	64,663.50	-
688499	利元亨	2021 年 6 月 23 日	2021 年 7 月 1 日	新股流通受限	38.85	38.85	2,149	83,488.65	83,488.65	-
688655	迅捷兴	2021 年 4 月 28 日	2021 年 11 月 11 日	新股流通受限	7.59	15.77	3,083	23,399.97	48,618.91	-
688683	莱尔科技	2021 年 4 月 1 日	2021 年 10 月 12 日	新股流通受限	9.51	14.73	3,296	31,344.96	48,550.08	-

注：上述流通受限证券的“可流通日”是根据上市公司公告估算的流通日期，最终可流通日期以上市公司公告为准。

6.4.12.2 期末持有的暂时停牌等流通受限股票

本基金于本报告期末未持有暂时停牌等流通受限股票。

6.4.12.3 期末债券正回购交易中作为抵押的债券

6.4.12.3.1 银行间市场债券正回购

截至本报告期末，本基金未持有从事银行间市场债券正回购交易中作为抵押的债券。

6.4.12.3.2 交易所市场债券正回购

截至本报告期末，本基金未持有从事交易所市场债券正回购交易中作为抵押的债券。

6.4.12.4 期末参与转融通证券出借业务的证券

本基金于本报告期末持有的证券未参与转融通证券出借业务。

6.4.13 金融工具风险及管理

6.4.13.1 风险管理政策和组织架构

本基金在日常经营活动中由金融工具产生的风险主要包括信用风险、流动性风险及市场风险。本基金管理人制定了政策和程序来识别及分析这些风险，并设定适当的风险限额及内部控制流程，通过可靠的管理及信息系统持续监控上述各类风险。

本基金管理人秉承全面风险管理的理念，将风险管理融入业务中，建立了以风险管理委员会为核心，由风险管理委员会、督察长、法律监察稽核部和相关业务部门构成的风险管理架构体系。各业务部门负责人为其所在部门的风险管理第一责任人，对本部门业务范围内的风险负有管控和及时报告的义务。员工在其岗位职责范围内承担相应风险管理责任。本基金管理人配备的风险管理人员对投资风险进行独立的监控并及时向管理层汇报。

6.4.13.2 信用风险

信用风险是指基金在交易过程中因交易对手未履行合约责任，或者基金所投资证券的发行人出现违约、拒绝支付到期本息等导致基金资产损失和收益变化的风险。

本基金的投资范围及投资比例符合相关法律法规的要求、相关监管机构的相关规定及本基金的合同要求。本基金管理人通过建立和完善内部信用评级体系和交易对手库，对发行人及债券投资进行内部评级，对交易对手的资信状况进行充分评估、设定授信额度，以控制可能出现的信用风险。本基金的活期银行存款存放在具有托管资格的银行；本基金存放定期存款前，均对交易对手进行信用评估以控制相应的信用风险，因而与银行存款相关的信用风险不重大。本基金在交易所进行的交易均与中国证券登记结算有限责任公司完成证券交收和款项清算，因此违约风险发生的可能性很小；本基金在银行间同业市场仅与达到本基金管理人既定信用政策标准的交易对手进行交易，以控制相应的信用风险。

本基金管理人还通过分散化投资以分散信用风险。本基金投资于一家公司发行的证券市值不

超过基金资产净值的 10%，且本基金与由本基金管理人管理的其他基金共同持有一家公司发行的证券，不得超过该证券余额的 10%。

于本期末，本基金持有除国债、央行票据、政策性金融债及地方政府债券之外的债券和资产支持证券资产的账面价值占基金净资产的比例为 51.88%（上年末：75.47%）。

6.4.13.3 流动性风险

流动性风险，是指基金管理人未能以合理价格及时变现基金资产以支付投资者赎回款项的风险。本基金的流动性风险一方面来自于投资品种所处的交易市场不活跃而带来的变现困难，另一方面来自于基金份额持有人可依据基金合同约定要求赎回其持有的基金份额。

本基金的基金管理人专业审慎、勤勉尽责地管控本基金的流动性风险，全覆盖、多维度的建立以压力测试为核心的流动性风险监测与预警制度，确保本基金组合的资产变现能力与投资者赎回需求匹配与平衡。

6.4.13.3.1 报告期内本基金组合资产的流动性风险分析

本基金的基金管理人在基金运作过程中严格按照《公开募集证券投资基金运作管理办法》及《公开募集开放式证券投资基金流动性风险管理规定》（自 2017 年 10 月 1 日起施行）等法规的要求对本基金组合资产的流动性风险进行管理，通过独立的风险管理部门对本基金的组合持仓集中度指标、流通受限的投资品种比例以及组合在短时间内变现能力的综合指标等流动性指标进行持续的监测和分析。

本基金投资于一家公司发行的证券市值不超过基金资产净值的 10%，且本基金与由本基金的基金管理人管理的其他基金共同持有一家公司发行的证券不得超过该证券的 10%。由本基金的基金管理人管理的所有开放式基金于开放期内共同持有一家上市公司发行的可流通股不得超过该上市公司可流通股票的 15%，由本基金的基金管理人管理的全部投资组合持有一家上市公司发行的可流通股，不得超过该上市公司可流通股票的 30%（完全按照有关指数构成比例进行证券投资的开放式基金及中国证监会认定的特殊投资组合不受该比例限制）。

本基金所持部分证券在证券交易所上市，其余亦可在银行间同业市场交易，部分基金资产流通暂时受限制不能自由转让的情况参见附注 6.4.12。此外，本基金可通过卖出回购金融资产方式借入短期资金应对流动性需求，其上限一般不超过基金持有的债券投资的公允价值。本基金主动投资于流动性受限资产的市值合计不得超过基金资产净值的 15%。

本基金的基金管理人对其管理的所有开放式基金于开放期内，对基金组合资产中 7 个工作日可变现资产的可变现价值进行审慎评估与测算，确保每日确认的净赎回申请不得超过 7 个工作日

可变现资产的可变现价值。

同时，本基金的基金管理人通过合理分散逆回购交易的到期日与交易对手的集中度；按照穿透原则对交易对手的财务状况、偿付能力及杠杆水平等进行必要的尽职调查与严格的准入管理，以及对不同的交易对手实施交易额度管理并进行动态调整等措施严格管理本基金从事逆回购交易的流动性风险和交易对手风险。此外，本基金的基金管理人建立了逆回购交易质押品管理制度：根据质押品的资质确定质押率水平；持续监测质押品的风险状况与价值变动以确保质押品按公允价值计算足额；并在与私募类证券资管产品及中国证监会认定的其他主体为交易对手开展逆回购交易时，可接受质押品的资质要求与基金合同约定的投资范围保持一致。

6.4.13.4 市场风险

市场风险是指金融工具的公允价值或未来现金流量因市场价格变动而发生波动的风险，包括利率风险、外汇风险和其他价格风险。本基金管理人通过对不同类型的风险分别设定风险限制，并由独立于投资部门的风险管理人员监控、报告以及定期风险回顾的方法管理投资组合的市场风险。

6.4.13.4.1 利率风险

利率风险是指金融工具的公允价值或未来现金流量因市场利率变动而发生波动的风险。

本基金管理人通过定期监控组合中债券投资部分的利率风险，及时调整投资组合久期等方法管理利率风险。

下表统计了本基金的利率风险敞口。表中所示为本基金资产及负债的账面价值，并按照合同约定的重新定价日或到期日进行了分类。

6.4.13.4.1.1 利率风险敞口

单位：人民币元

本期末 2021年6月30 日	1个月以内	1-3个月	3个月-1年	1-5年	5年以上	不计息	合计
资产							
银行存款	6,083,906.41	-	-	-	-	-	6,083,906.41
结算备付金	4,081,466.86	-	-	-	-	-	4,081,466.86
存出保证金	285,184.93	-	-	-	-	-	285,184.93
交易性金融资产	-	-	89,648,000.00	291,882,000.00	10,559,419.70	156,210,731.71	548,300,151.41
买入返售金融资产	57,975,145.46	-	-	-	-	-	57,975,145.46
应收利息	-	-	-	-	-	5,019,581.44	5,019,581.44

景顺长城安鑫回报一年持有期混合 2021 年中期报告

应收申购款	-	-	-	-	-	8,684.63	8,684.63
应收证券清算款	-	-	-	-	-	50,276,461.96	50,276,461.96
资产总计	68,425,703.66	-	89,648,000.00	291,882,000.00	10,559,419.70	211,515,459.74	672,030,583.10
负债	-	-	-	-	-	-	-
应付管理人报酬	-	-	-	-	-	358,215.68	358,215.68
应付托管费	-	-	-	-	-	102,347.37	102,347.37
应付证券清算款	-	-	-	-	-	50,667,158.26	50,667,158.26
应付销售服务费	-	-	-	-	-	26,551.98	26,551.98
应付交易费用	-	-	-	-	-	271,326.33	271,326.33
应交税费	-	-	-	-	-	25,169.60	25,169.60
其他负债	-	-	-	-	-	98,260.15	98,260.15
负债总计	-	-	-	-	-	51,549,029.37	51,549,029.37
利率敏感度缺口	68,425,703.66	-	89,648,000.00	291,882,000.00	10,559,419.70	-	-
上年度末 2020年12月 31日	1个月以内	1-3个月	3个月-1年	1-5年	5年以上	不计息	合计
资产							
银行存款	42,831,536.91	-	-	-	-	-	42,831,536.91
结算备付金	9,532,474.34	-	-	-	-	-	9,532,474.34
存出保证金	198,580.55	-	-	-	-	-	198,580.55
交易性金融资产	2,999,700.00	20,030,000.00	33,749,457.00	412,149,000.00	51,126,000.00	95,392,614.94	615,446,771.94
买入返售金融资产	51,800,000.00	-	-	-	-	-	51,800,000.00
应收利息	-	-	-	-	-	7,486,012.26	7,486,012.26
应收申购款	-	-	-	-	-	5,949.78	5,949.78
应收证券清算款	-	-	-	-	-	110,191,903.02	110,191,903.02
资产总计	107,362,291.80	20,030,000.00	33,749,457.00	412,149,000.00	51,126,000.00	213,076,480.00	837,493,228.80
负债	-	-	-	-	-	-	-
应付管理人报酬	-	-	-	-	-	359,128.01	359,128.01
应付托管费	-	-	-	-	-	102,607.97	102,607.97
应付证券清算款	-	-	-	-	-	148,917,766.41	148,917,766.41
卖出回购金融资产款	73,580,000.00	-	-	-	-	-	73,580,000.00
应付销售服务费	-	-	-	-	-	26,176.76	26,176.76

应付交易费用	-	-	-	-	-	558,879.17	558,879.17
应付利息	-	-	-	-	-	-53,361.59	-53,361.59
应交税费	-	-	-	-	-	52,601.77	52,601.77
其他负债	-	-	-	-	-	66,000.00	66,000.00
负债总计	73,580,000.00	-	-	-	-	-150,029,798.50	223,609,798.50
利率敏感度缺口	33,782,291.80	20,030,000.00	33,749,457.00	412,149,000.00	51,126,000.00	-	-

6.4.13.4.1.2 利率风险的敏感性分析

假设	除市场利率以外的其他市场变量保持不变		
	相关风险变量的变动	对资产负债表日基金资产净值的 影响金额（单位：人民币元）	
		本期末（2021年6月30日）	上年度末（2020年12月31日）
分析	市场利率上升 25 个基点	-1,321,818.33	-2,210,637.78
	市场利率下降 25 个基点	1,329,012.31	2,220,933.57

6.4.13.4.2 外汇风险

外汇风险是指金融工具的公允价值或未来现金流量因外汇汇率变动而发生波动的风险。本基金持有的所有资产及负债以人民币计价，因此无重大外汇风险。

6.4.13.4.3 其他价格风险

其他价格风险是指金融工具的公允价值或未来现金流量因除外汇风险和利率风险以外的市场价格变动而发生波动的风险。本基金主要投资于证券交易所上市或银行间同业市场交易的证券，所面临的重大价格风险由所持有的金融工具的公允价值决定。本基金通过投资组合的分散化降低其它价格风险，并且本基金管理人每日对本基金所持有的证券价格实施监控。

经测算本基金面临的其他价格风险列示如下：

6.4.13.4.3.1 其他价格风险敞口

金额单位：人民币元

项目	本期末 2021年6月30日		上年度末 2020年12月31日	
	公允价值	占基金资产净值比例（%）	公允价值	占基金资产净值比例（%）
交易性金融资产—股票投资	156,210,731.71	25.18	95,392,614.94	15.54

交易性金融资产—基金投资	-	-	-	-
交易性金融资产—贵金属投资	-	-	-	-
衍生金融资产—权证投资	-	-	-	-
其他	-	-	-	-
合计	156,210,731.71	25.18	95,392,614.94	15.54

6.4.13.4.3.2 其他价格风险的敏感性分析

假设	除沪深 300 指数以外的其他市场变量保持不变		
	相关风险变量的变动	对资产负债表日基金资产净值的 影响金额（单位：人民币元）	
		本期末（2021 年 6 月 30 日）	上年度末（2020 年 12 月 31 日）
分析	沪深 300 指数上升 5%	3,857,757.37	4,358,749.89
	沪深 300 指数下降 5%	-3,857,757.37	-4,358,749.89

6.4.14 有助于理解和分析会计报表需要说明的其他事项

1. 承诺事项

截至资产负债表日，本基金无需要说明的承诺事项。

2. 其他事项

(1) 公允价值

本基金管理人已经评估了银行存款、结算备付金、买入返售金融资产、其他应收款项类投资以及其他金融负债因剩余期限不长，公允价值与账面价值相若。

各层次金融工具公允价值

于 2021 年 6 月 30 日，本基金持有的以公允价值计量且其变动计入当期损益的金融资产中划分为第一层次的余额为人民币 155,616,200.73 元，划分为第二层次的余额为人民币 392,683,950.68 元，无第三层次的余额（于 2020 年 12 月 31 日，本基金持有的以公允价值计量且其变动计入当期损益的金融资产中划分为第一层次的余额为人民币 95,236,038.28 元，划分为第二层次的余额为人民币 520,210,733.66 元，无划分为第三层次的余额）。

公允价值所属层次间重大变动

本基金调整公允价值计量层次转换时点的相关会计政策在前后各会计期间保持一致。

对于证券交易所上市的股票，若出现重大事项停牌、交易不活跃或属于非公开发行等情况，

本基金不会于停牌日至交易恢复活跃日期间或限售期间将相关股票的公允价值列入第一层次；并根据估值调整中所采用输入值的可观察性和重要性，确定相关股票公允价值应属第二层次或第三层次。

对于证券交易所上市的可转换、可交换债券，若出现交易不活跃的情况，本基金不会于交易不活跃期间将债券的公允价值列入第一层次；根据估值调整中所采用输入值的可观察性和重要性，确定相关债券公允价值应属第二层次或第三层次。

第三层次公允价值期初金额和本期变动金额

本基金于本报告期初未持有公允价值划分为第三层次的金融工具；本基金本报告期无净转入（转出）第三层次。

(2)除公允价值外，截至资产负债表日本基金无需要说明的其他重要事项。

3. 财务报表的批准

本财务报表已于 2021 年 8 月 19 日经本基金的基金管理人批准。

§ 7 投资组合报告

7.1 期末基金资产组合情况

金额单位：人民币元

序号	项目	金额	占基金总资产的比例 (%)
1	权益投资	156,210,731.71	23.24
	其中：股票	156,210,731.71	23.24
2	基金投资	-	-
3	固定收益投资	392,089,419.70	58.34
	其中：债券	392,089,419.70	58.34
	资产支持证券	-	-
4	贵金属投资	-	-
5	金融衍生品投资	-	-
6	买入返售金融资产	57,975,145.46	8.63
	其中：买断式回购的买入返售金融资产	-	-
7	银行存款和结算备付金合计	10,165,373.27	1.51
8	其他各项资产	55,589,912.96	8.27
9	合计	672,030,583.10	100.00

7.2 报告期末按行业分类的股票投资组合

7.2.1 报告期末按行业分类的境内股票投资组合

金额单位：人民币元

代码	行业类别	公允价值（元）	占基金资产净值比例 (%)
A	农、林、牧、渔业	-	-

B	采矿业	-	-
C	制造业	32,522,747.71	5.24
D	电力、热力、燃气及水生产和供应业	13,020.39	0.00
E	建筑业	11,014.44	0.00
F	批发和零售业	17,939.46	0.00
G	交通运输、仓储和邮政业	-	-
H	住宿和餐饮业	-	-
I	信息传输、软件和信息技术服务业	16,670,669.83	2.69
J	金融业	13,113,413.10	2.11
K	房地产业	77,571,145.21	12.50
L	租赁和商务服务业	-	-
M	科学研究和技术服务业	-	-
N	水利、环境和公共设施管理业	16,290,781.57	2.63
O	居民服务、修理和其他服务业	-	-
P	教育	-	-
Q	卫生和社会工作	-	-
R	文化、体育和娱乐业	-	-
S	综合	-	-
	合计	156,210,731.71	25.18

7.2.2 报告期末按行业分类的港股通投资股票投资组合

无。

7.3 期末按公允价值占基金资产净值比例大小排序的所有股票投资明细

金额单位：人民币元

序号	股票代码	股票名称	数量（股）	公允价值（元）	占基金资产净值比例（%）
1	000002	万科A	1,119,201	26,648,175.81	4.29
2	600383	金地集团	1,647,900	16,874,496.00	2.72
3	002555	三七互娱	693,100	16,648,262.00	2.68
4	600323	瀚蓝环境	746,243	16,260,634.97	2.62
5	601155	新城控股	384,234	15,984,134.40	2.58
6	002867	周大生	690,150	13,644,265.50	2.20
7	000656	金科股份	2,203,300	12,757,107.00	2.06
8	002966	苏州银行	932,800	6,856,080.00	1.10
9	603337	杰克股份	239,895	6,412,393.35	1.03
10	601398	工商银行	1,203,600	6,222,612.00	1.00
11	300481	濮阳惠成	250,400	5,764,208.00	0.93
12	002960	青鸟消防	220,338	5,764,042.08	0.93
13	600048	保利地产	440,800	5,307,232.00	0.86

14	300957	贝泰妮	570	143,617.20	0.02
15	688323	瑞华泰	4,513	102,806.14	0.02
16	688499	利元亨	2,149	83,488.65	0.01
17	688113	联测科技	1,415	69,745.35	0.01
18	301018	申菱环境	7,811	64,753.19	0.01
19	688468	科美诊断	3,919	64,663.50	0.01
20	688117	圣诺生物	1,115	53,966.00	0.01
21	688260	昀冢科技	2,990	49,065.90	0.01
22	688655	迅捷兴	3,083	48,618.91	0.01
23	688683	莱尔科技	3,296	48,550.08	0.01
24	601528	瑞丰银行	2,230	34,721.10	0.01
25	300953	震裕科技	240	23,964.00	0.00
26	301009	可靠股份	801	22,339.89	0.00
27	301015	百洋医药	462	17,939.46	0.00
28	688226	威腾电气	2,693	17,289.06	0.00
29	001208	华菱线缆	1,754	13,558.42	0.00
30	300614	百川畅银	329	13,285.02	0.00
31	603171	税友股份	637	12,230.40	0.00
32	300997	欢乐家	928	12,110.40	0.00
33	301002	崧盛股份	201	11,581.62	0.00
34	605287	德才股份	349	11,014.44	0.00
35	300955	嘉亨家化	232	10,688.24	0.00
36	300996	普联软件	241	10,177.43	0.00
37	300956	英力股份	371	9,571.80	0.00
38	300962	中金辐照	576	9,429.12	0.00
39	301016	雷尔伟	275	9,069.50	0.00
40	300961	深水海纳	394	8,695.58	0.00
41	605162	新中港	1,377	8,358.39	0.00
42	300958	建工修复	300	8,166.00	0.00
43	300986	志特新材	264	8,070.48	0.00
44	300993	玉马遮阳	410	7,908.90	0.00
45	300985	致远新能	295	7,318.95	0.00
46	301004	嘉益股份	312	6,845.28	0.00
47	300991	创益通	254	6,733.54	0.00
48	301011	华立科技	175	5,922.00	0.00
49	300960	通业科技	234	5,396.04	0.00
50	605011	杭州热电	525	4,662.00	0.00
51	300995	奇德新材	191	4,454.12	0.00
52	300998	宁波方正	201	4,285.32	0.00
53	301012	扬电科技	170	4,124.20	0.00
54	300992	泰福泵业	200	4,064.00	0.00
55	301010	晶雪节能	218	3,838.98	0.00

7.4 报告期内股票投资组合的重大变动

7.4.1 累计买入金额超出期初基金资产净值 2%或前 20 名的股票明细

金额单位：人民币元

序号	股票代码	股票名称	本期累计买入金额	占期初基金资产净值比例(%)
1	000001	平安银行	48,891,163.80	7.96
2	601155	新城控股	36,100,708.56	5.88
3	601166	兴业银行	34,066,969.20	5.55
4	601939	建设银行	28,062,801.76	4.57
5	600926	杭州银行	25,408,397.62	4.14
6	002555	三七互娱	22,190,680.00	3.61
7	601318	中国平安	20,625,511.96	3.36
8	002925	盈趣科技	20,084,082.44	3.27
9	601009	南京银行	19,636,558.00	3.20
10	002236	大华股份	18,757,776.80	3.06
11	600383	金地集团	18,695,180.83	3.05
12	603337	杰克股份	18,652,750.67	3.04
13	600323	瀚蓝环境	18,638,853.03	3.04
14	000002	万科 A	17,357,480.00	2.83
15	000656	金科股份	15,385,626.00	2.51
16	000807	云铝股份	14,805,084.84	2.41
17	002867	周大生	13,549,820.06	2.21
18	000066	中国长城	8,185,985.00	1.33
19	002966	苏州银行	6,999,203.00	1.14
20	300687	赛意信息	6,306,295.00	1.03

注：买入金额为成交金额（成交单价乘以成交数量），未考虑相关交易费用。

7.4.2 累计卖出金额超出期初基金资产净值 2%或前 20 名的股票明细

金额单位：人民币元

序号	股票代码	股票名称	本期累计卖出金额	占期初基金资产净值比例(%)
1	601166	兴业银行	64,489,663.45	10.51
2	000001	平安银行	55,466,299.88	9.04
3	601601	中国太保	32,171,448.26	5.24
4	601939	建设银行	27,997,796.40	4.56
5	600926	杭州银行	24,923,889.99	4.06
6	601318	中国平安	22,017,262.52	3.59
7	601009	南京银行	20,989,774.00	3.42
8	601155	新城控股	18,777,629.00	3.06
9	002236	大华股份	17,886,233.80	2.91
10	002925	盈趣科技	17,280,717.74	2.81
11	000807	云铝股份	16,121,464.00	2.63
12	600383	金地集团	11,575,246.98	1.89
13	603337	杰克股份	10,925,584.00	1.78

14	000066	中国长城	7,557,965.00	1.23
15	300687	赛意信息	7,028,757.50	1.14
16	002230	科大讯飞	6,708,425.00	1.09
17	002555	三七互娱	6,425,426.00	1.05
18	601336	新华保险	5,967,104.00	0.97
19	300378	鼎捷软件	5,529,316.06	0.90
20	002415	海康威视	4,047,767.97	0.66

注：卖出金额为成交金额（成交单价乘以成交数量），未考虑相关交易费用。

7.4.3 买入股票的成本总额及卖出股票的收入总额

单位：人民币元

买入股票成本（成交）总额	482,263,662.64
卖出股票收入（成交）总额	417,994,481.19

注：买入股票的成本总额及卖出股票的收入总额均为买卖股票成交金额（成交单价乘以成交数量），未考虑相关交易费用。

7.5 期末按债券品种分类的债券投资组合

金额单位：人民币元

序号	债券品种	公允价值	占基金资产净值比例 (%)
1	国家债券	30,009,000.00	4.84
2	央行票据	-	-
3	金融债券	80,161,000.00	12.92
	其中：政策性金融债	40,165,000.00	6.47
4	企业债券	221,668,000.00	35.73
5	企业短期融资券	-	-
6	中期票据	30,327,000.00	4.89
7	可转债（可交换债）	353,419.70	0.06
8	同业存单	29,571,000.00	4.77
9	其他	-	-
10	合计	392,089,419.70	63.19

7.6 期末按公允价值占基金资产净值比例大小排序的前五名债券投资明细

金额单位：人民币元

序号	债券代码	债券名称	数量（张）	公允价值	占基金资产净值比例 (%)
1	112776	18 中海 01	400,000	40,148,000.00	6.47
2	163529	20 诚通 08	400,000	39,440,000.00	6.36
3	102002114	20 洪市政 MTN004	300,000	30,327,000.00	4.89
4	092118002	21 农发清发 02	300,000	30,105,000.00	4.85
5	210006	21 付息国债 06	300,000	30,009,000.00	4.84

7.7 期末按公允价值占基金资产净值比例大小排序的所有资产支持证券投资明细

本基金本报告期末未持有资产支持证券。

7.8 报告期末按公允价值占基金资产净值比例大小排序的前五名贵金属投资明细

本基金本报告期末未持有贵金属。

7.9 期末按公允价值占基金资产净值比例大小排序的前五名权证投资明细

本基金本报告期末未持有权证。

7.10 报告期末本基金投资的股指期货交易情况说明

7.10.1 报告期末本基金投资的股指期货持仓和损益明细

本基金本报告期末未持有股指期货。

7.10.2 本基金投资股指期货的投资政策

本基金参与股指期货交易，将根据风险管理的原则，以套期保值为目的，制定相应的投资策略。

1、时点选择：基金管理人在交易股指期货时，重点关注当前经济状况、政策倾向、资金流向、和技术指标等因素。

2、套保比例：基金管理人根据对指数点位区间判断，在符合法律法规的前提下，决定套保比例。再根据基金股票投资组合的贝塔值，具体得出参与股指期货交易的买卖张数。

3、合约选择：基金管理人根据股指期货当时的成交金额、持仓量和基差等数据，选择和基金组合相关性高的股指期货合约为交易标的。

7.11 报告期末本基金投资的国债期货交易情况说明

7.11.1 本期国债期货投资政策

本基金可基于谨慎原则，将根据风险管理的原则，以套期保值为目的，运用国债期货对基本投资组合进行管理，提高投资效率。本基金主要采用流动性好、交易活跃的国债期货合约，通过多头或空头套期保值等策略进行套期保值操作。

7.11.2 报告期末本基金投资的国债期货持仓和损益明细

本基金本报告期末未持有国债期货。

7.11.3 本期国债期货投资评价

本基金本报告期末未持有国债期货。

7.12 投资组合报告附注

7.12.1 基金投资的前十名证券的发行主体本期是否出现被监管部门立案调查，或在报告编制日前一年内受到公开谴责、处罚的情形

1、中国工商银行股份有限公司（以下简称“工商银行”，股票代码：601398）于 2020 年 12 月 25 日收到中国银行保险监督管理委员会出具的行政处罚决定书（银保监罚决字〔2020〕71 号）。其因未按规定将案件风险事件确认为案件并报送案件信息确认报告等多项违法违规行为，违反了《中

《中华人民共和国银行业监督管理法》第二十一条、第三十三条、第四十六条和相关审慎经营规则规定，被处以 5470 万元罚款。

工商银行私人银行部于 2021 年 5 月 10 日收到中国银行保险监督管理委员会上海监管局出具的行政处罚决定书(沪银保监罚决字(2021)54 号)。其因部分理财产品交易存在利益输送，违反了《中华人民共和国银行业监督管理法》第四十六条第(五)项的相关规定，被处以 50 万元罚款。

本基金基金经理依据基金合同及公司投资管理制度，在投资授权范围内，经正常投资决策程序对工商银行进行了投资。

2、苏州银行股份有限公司(以下简称“苏州银行”，股票代码：002966)，于 2020 年 12 月 31 日收到中国银行保险监督管理委员会苏州监管分局出具的行政处罚决定书(苏州银保监罚决字(2020)48 号)，其因差别化住房信贷政策执行不到位、个人经营性贷款资金用途管控不到位，违反了《中华人民共和国银行业监督管理法》，被处以罚款人民币 50 万元。

本基金基金经理依据基金合同及公司投资管理制度，在投资授权范围内，经正常投资决策程序对苏州银行进行了投资。

3、其余八名证券的发行主体本报告期内没有被监管部门立案调查或在本报告编制日前一年内受到公开谴责、处罚的情况。

7.12.2 基金投资的前十名股票是否超出基金合同规定的备选股票库

本基金投资的前十名股票未超出基金合同规定的备选股票库。

7.12.3 期末其他各项资产构成

单位：人民币元

序号	名称	金额
1	存出保证金	285,184.93
2	应收证券清算款	50,276,461.96
3	应收股利	-
4	应收利息	5,019,581.44
5	应收申购款	8,684.63
6	其他应收款	-
7	待摊费用	-
8	其他	-
9	合计	55,589,912.96

7.12.4 期末持有的处于转股期的可转换债券明细

金额单位：人民币元

序号	债券代码	债券名称	公允价值	占基金资产净值比例(%)
1	113044	大秦转债	348,864.90	0.06

7.12.5 期末前十名股票中存在流通受限情况的说明

本基金本报告期末前十名股票中不存在流通受限的情况。

7.12.6 投资组合报告附注的其他文字描述部分

无。

§ 8 基金份额持有人信息

8.1 期末基金份额持有人户数及持有人结构

份额单位：份

份额级别	持有人户数（户）	户均持有的基金份额	持有人结构			
			机构投资者		个人投资者	
			持有份额	占总份额比例（%）	持有份额	占总份额比例（%）
景顺长城安鑫回报一年持有期混合 A 类	5,390	95,480.95	0	0.00	514,642,336.53	100.00
景顺长城安鑫回报一年持有期混合 C 类	8,218	9,379.68	0	0.00	77,082,177.23	100.00
合计	13,608	43,483.58	0	0.00	591,724,513.76	100.00

注：分级基金机构/个人投资者持有份额占总份额比例的计算中，对下属分级基金，比例的分母采用各自级别的份额，对合计数，比例的分母采用下属分级基金份额的合计数（即期末基金份额总额）。

8.2 期末基金管理人的从业人员持有本基金的情况

项目	份额级别	持有份额总数（份）	占基金总份额比例（%）
基金管理人所有从业人员持有本基金	景顺长城安鑫回报一年持有期混合 A 类	18,750.24	0.003643
	景顺长城安鑫回报一年持有期混合 C 类	-	-
	合计	18,750.24	0.003169

注：分级基金管理人的从业人员持有份额占总份额比例的计算中，对下属分级基金，比例的分母采用各自级别的份额，对合计数，比例的分母采用下属分级基金份额的合计数（即期末基金份额

总额)。

8.3 期末基金管理人的从业人员持有本开放式基金份额总量区间情况

1. 本期末基金管理人的高级管理人员、基金投资和研究部门负责人未持有本基金。
2. 本期末本基金的基金经理未持有本基金。

§ 9 开放式基金份额变动

单位：份

项目	景顺长城安鑫回报一年持有期混合 A类	景顺长城安鑫回报一年持有期混合 C类
基金合同生效日 (2020年7月10日) 基金份额总额	508,179,318.81	73,759,933.49
本报告期期初基金份 额总额	512,768,344.73	75,012,776.11
本报告期基金总申购 份额	1,873,991.80	2,069,401.12
减：本报告期基金总 赎回份额	-	-
本报告期基金拆分变 动份额（份额减少以 “-”填列）	-	-
本报告期期末基金份 额总额	514,642,336.53	77,082,177.23

§ 10 重大事件揭示

10.1 基金份额持有人大会决议

在本报告期内，本基金未召开基金份额持有人大会。

10.2 基金管理人、基金托管人的专门基金托管部门的重大人事变动

基金管理人重大人事变动：

本基金管理人于2021年3月30日发布公告，经景顺长城基金管理有限公司董事会审议通过，聘任刘彦春先生担任本公司副总经理。

上述事项已按规定向中国证券投资基金业协会备案，同时抄送中国证券监督管理委员会深圳监管局。有关公告已在中国证监会指定的全国性报刊及指定互联网网站等媒介披露。

基金托管人的专门基金托管部门的重大人事变动：

报告期内本基金托管人的专门基金托管部门无重大人事变动。

10.3 涉及基金管理人、基金财产、基金托管业务的诉讼

报告期内无涉及本基金财产、基金托管业务的诉讼，报告期内基金管理人无涉及基金财产的诉讼。

10.4 基金投资策略的改变

在本报告期内，本基金投资策略未发生改变。

10.5 为基金进行审计的会计师事务所情况

本期本基金未变更会计师事务所。

10.6 管理人、托管人及其高级管理人员受稽查或处罚等情况

本报告期内，本基金管理人及其高级管理人员、托管人托管业务部门及其高级管理人员未受到监管部门的任何稽查和处罚。

10.7 基金租用证券公司交易单元的有关情况

10.7.1 基金租用证券公司交易单元进行股票投资及佣金支付情况

金额单位：人民币元

券商名称	交易单元数量	股票交易		应支付该券商的佣金		备注
		成交金额	占当期股票成交总额的比例	佣金	占当期佣金总量的比例	
招商证券股份有限公司	2	434,569,533.01	48.72%	404,716.98	48.72%	-
开源证券股份有限公司	1	200,131,196.77	22.44%	186,382.94	22.44%	本期新增
光大证券股份有限公司	1	179,532,619.48	20.13%	167,200.03	20.13%	本期新增
信达证券股份有限公司	1	45,279,569.48	5.08%	42,168.85	5.08%	本期新增
长城证券股份有限公司	2	32,490,749.51	3.64%	30,260.06	3.64%	本期新增

注：基金专用交易单元的选择标准和程序如下：

1) 选择标准

a、资金实力雄厚，信誉良好；

- b、财务状况良好，各项财务指标显示公司经营状况稳定；
- c、经营行为规范，最近三年未因重大违规行为受到监管机关的处罚；
- d、内部管理规范、严格，具备健全的内控制度，并能满足本基金运作高度保密的要求；
- e、该证券经营机构具有较强的研究能力，有固定的研究机构和专门的研究人员，能及时、全面、定期向基金管理人提供高质量的咨询服务，包括宏观经济报告、行业报告、市场走向分析报告、个股分析报告及其他专门报告以及全面的信息服务。并能根据基金管理人的特定要求，提供专门研究报告。

2) 选择程序

基金管理人根据以上标准进行考察后，确定证券经营机构的选择。基金管理人与被选择的证券经营机构签订协议。

10.7.2 基金租用证券公司交易单元进行其他证券投资的情况

金额单位：人民币元

券商名称	债券交易		债券回购交易		权证交易	
	成交金额	占当期债券成交总额的比例	成交金额	占当期债券回购成交总额的比例	成交金额	占当期权证成交总额的比例
招商证券股份有限公司	139,923,351.03	82.61%	5,092,800,000.00	75.98%	-	-
开源证券股份有限公司	-	-	984,500,000.00	14.69%	-	-
光大证券股份有限公司	29,464,773.00	17.39%	422,275,000.00	6.30%	-	-
信达证券股份有限公司	-	-	143,500,000.00	2.14%	-	-
长城证券股份有限公司	-	-	60,000,000.00	0.90%	-	-

10.8 其他重大事件

序号	公告事项	法定披露方式	法定披露日期
1	景顺长城基金管理有限公司关于系统停机维护的公告	中国证监会指定报刊及网站	2021-01-08
2	景顺长城基金管理有限公司关于系统停机维护的公告	中国证监会指定报刊及网站	2021-01-15
3	景顺长城基金管理有限公司关于调整直销网上交易系统招行直联渠道基金交易费率优惠活动的公告	中国证监会指定报刊及网站	2021-01-20
4	景顺长城安鑫回报一年持有期混合型证券投资基金 2020 年第 4 季度报告	中国证监会指定报刊及网站	2021-01-21

5	景顺长城基金管理有限公司关于旗下基金 2020 年第 4 季度报告提示性公告	中国证监会指定报刊及网站	2021-01-21
6	景顺长城基金管理有限公司关于系统停机维护的公告	中国证监会指定报刊及网站	2021-02-05
7	景顺长城基金管理有限公司关于终止包商银行股份有限公司办理本公司旗下基金销售业务的公告	中国证监会指定报刊及网站	2021-02-09
8	景顺长城基金管理有限公司关于系统停机维护的公告	中国证监会指定报刊及网站	2021-02-25
9	关于旗下部分基金新增度小满基金为销售机构的公告	中国证监会指定报刊及网站	2021-03-05
10	景顺长城基金管理有限公司关于系统停机维护的公告	中国证监会指定报刊及网站	2021-03-12
11	景顺长城基金管理有限公司关于旗下部分基金参加安信证券股份有限公司基金申购及定期定额投资申购费率优惠活动的公告	中国证监会指定报刊及网站	2021-03-15
12	景顺长城基金管理有限公司关于系统停机维护的公告	中国证监会指定报刊及网站	2021-03-20
13	关于旗下部分基金新增阳光人寿保险股份有限公司为销售机构并开通基金“定期定额投资业务”、基金转换业务及参加申购、定期定额投资申购费率优惠的公告	中国证监会指定报刊及网站	2021-03-25
14	景顺长城基金管理有限公司关于系统停机维护的公告	中国证监会指定报刊及网站	2021-03-26
15	景顺长城安鑫回报一年持有期混合型证券投资基金 2020 年年度报告	中国证监会指定报刊及网站	2021-03-29
16	景顺长城基金管理有限公司关于旗下基金 2020 年年度报告提示性公告	中国证监会指定报刊及网站	2021-03-29
17	景顺长城基金管理有限公司关于基金行业高级管理人员变更公告	中国证监会指定报刊及网站	2021-03-30
18	景顺长城基金管理有限公司关于系统停机维护的公告	中国证监会指定报刊及网站	2021-04-02
19	景顺长城基金管理有限公司关于持续完善客户身份信息的提示	中国证监会指定报刊及网站	2021-04-12
20	景顺长城基金管理有限公司关于系统停机维护的公告	中国证监会指定报刊及网站	2021-04-15
21	景顺长城基金管理有限公司关于系统停机维护的公告	中国证监会指定报刊及网站	2021-04-19
22	关于网络平台冒用“景顺长城基金”名义进行不法活动的澄清公告	中国证监会指定报刊及网站	2021-04-20
23	景顺长城安鑫回报一年持有期混合型证券投资基金 2021 年第 1 季度报告	中国证监会指定报刊及网站	2021-04-22

24	景顺长城基金管理有限公司关于旗下基金 2021 年第 1 季度报告提示性公告	中国证监会指定报刊及网站	2021-04-22
25	景顺长城基金管理有限公司关于系统停机维护的公告	中国证监会指定报刊及网站	2021-04-23
26	景顺长城基金管理有限公司关于系统停机维护的公告	中国证监会指定报刊及网站	2021-05-12
27	景顺长城基金管理有限公司关于系统停机维护的公告	中国证监会指定报刊及网站	2021-05-20
28	景顺长城安鑫回报一年持有期混合型证券投资基金 2021 年第 1 号更新招募说明书	中国证监会指定报刊及网站	2021-05-28
29	景顺长城安鑫回报一年持有期混合型证券投资基金基金产品资料概要更新	中国证监会指定报刊及网站	2021-05-28
30	关于网络平台冒用“景顺长城基金”名义进行不法活动的澄清公告	中国证监会指定报刊及网站	2021-06-04
31	景顺长城基金管理有限公司关于系统停机维护的公告	中国证监会指定报刊及网站	2021-06-15
32	景顺长城安鑫回报一年持有期混合型证券投资基金 2021 年第 2 号更新招募说明书	中国证监会指定报刊及网站	2021-06-18
33	景顺长城安鑫回报一年持有期混合型证券投资基金基金合同更新	中国证监会指定报刊及网站	2021-06-18
34	景顺长城安鑫回报一年持有期混合型证券投资基金托管协议更新	中国证监会指定报刊及网站	2021-06-18
35	景顺长城基金管理有限公司关于系统停机维护的公告	中国证监会指定报刊及网站	2021-06-18

§ 11 影响投资者决策的其他重要信息

11.1 报告期内单一投资者持有基金份额比例达到或超过 20%的情况

无。

11.2 影响投资者决策的其他重要信息

根据《中华人民共和国证券投资基金法》、《公开募集证券投资基金运作管理办法》、《公开募集证券投资基金信息披露管理办法》、《公开募集证券投资基金侧袋机制指引（试行）》等法律法规及本基金基金合同等规定，经与各基金托管人协商一致，并向中国证监会备案，景顺长城基金管理有限公司决定对本基金的基金合同等法律文件进行修订，新增侧袋机制相关内容。本次修订属于法律法规规定无需召开基金份额持有人大会的事项，修订自 2021 年 6 月 18 日起正式生效。有关详细信息参见本公司于 2021 年 6 月 18 日发布的相关公告。

§ 12 备查文件目录

12.1 备查文件目录

- 1、中国证监会准予景顺长城安鑫回报一年持有期混合型证券投资基金募集注册的文件；
- 2、《景顺长城安鑫回报一年持有期混合型证券投资基金基金合同》；
- 3、《景顺长城安鑫回报一年持有期混合型证券投资基金招募说明书》；
- 4、《景顺长城安鑫回报一年持有期混合型证券投资基金托管协议》；
- 5、景顺长城基金管理有限公司批准成立批件、营业执照、公司章程；
- 6、其他在中国证监会指定报纸上公开披露的基金份额净值、定期报告及临时公告。

12.2 存放地点

以上备查文件存放在本基金管理人的办公场所。

12.3 查阅方式

投资者可在办公时间免费查阅。

景顺长城基金管理有限公司

2021 年 8 月 23 日