



恒逸石化

2021年半年度报告



股票代码:000703

恒逸石化股份有限公司
HENGYI PETROCHEMICAL CO., LTD.

第一节 重要提示、目录和释义

公司董事会、监事会及董事、监事、高级管理人员保证 2021 年半年度报告（以下简称“本报告”）内容的真实、准确、完整，不存在虚假记载、误导性陈述或重大遗漏，并承担个别和连带的法律责任。本报告已经公司第十一届董事会第十二次会议审议通过。所有董事均已出席了审议本报告的董事会会议。

公司负责人邱奕博、主管会计工作负责人毛应及会计机构负责人（会计主管人员）余志成声明：保证本半年度报告中财务报告的真实、准确、完整。

本报告中如有涉及未来计划、业绩预测等方面的内容，均不构成本公司对投资者的实质承诺，投资者及相关人士均应对此保持足够的风险认识，并且应当理解计划、预测与承诺之间的差异。

公司在经营中可能存在的风险因素内容已在本报告“第三节管理层讨论与分析”之“十、公司面临的风险和应对措施”部分予以描述，敬请投资者注意并仔细阅读该章节全部内容。

公司计划不派发现金红利，不送红股，不以公积金转增股本。

目录

第一节 重要提示、目录和释义.....	2
第二节 公司简介和主要财务指标.....	7
第三节 管理层讨论与分析.....	11
第四节 公司治理.....	36
第五节 环境和社会责任.....	38
第六节 重要事项.....	45
第七节 股份变动及股东情况.....	59
第八节 优先股相关情况.....	66
第九节 债券相关情况.....	67
第十节 财务报告.....	72

备查文件目录

- 一、载有法定代表人、财务负责人、会计机构负责人签名并盖章的会计报表。
- 二、载有会计师事务所盖章、注册会计师签名并盖章的审计报告正本。
- 三、本报告期在中国证监会指定网站上公开披露过的所有公司文件的正本及公告的原稿。
- 四、在其他证券市场公布的半年度报告。

释义

释义项	指	释义内容
恒逸石化、公司、本公司	指	恒逸石化股份有限公司
恒逸集团	指	浙江恒逸集团有限公司
恒逸有限	指	浙江恒逸石化有限公司
恒逸文莱	指	恒逸实业（文莱）有限公司
浙江逸盛	指	浙江逸盛石化有限公司
逸盛大化	指	逸盛大化石化有限公司
海南逸盛	指	海南逸盛石化有限公司
恒逸聚合物	指	浙江恒逸聚合物有限公司
恒逸高新	指	浙江恒逸高新材料有限公司
海宁新材料	指	海宁恒逸新材料有限公司
海宁热电	指	海宁恒逸热电有限公司
逸盛新材料	指	浙江逸盛新材料有限公司
太仓逸枫	指	太仓逸枫化纤有限公司
嘉兴逸鹏	指	嘉兴逸鹏化纤有限公司
双兔新材料	指	浙江双兔新材料有限公司
杭州逸宸	指	杭州逸宸化纤有限公司
绍兴恒鸣	指	绍兴柯桥恒鸣化纤有限公司
宿迁逸达	指	宿迁逸达新材料有限公司
宁波恒逸实业	指	宁波恒逸实业有限公司
杭州逸暻	指	杭州逸暻化纤有限公司
恒逸己内酰胺	指	浙江巴陵恒逸己内酰胺有限责任公司
逸盛投资	指	大连逸盛投资有限公司
香港天逸	指	香港天逸国际控股有限公司

释义项	指	释义内容
恒逸投资	指	杭州恒逸投资有限公司
恒逸新加坡	指	恒逸实业国际有限公司
文莱炼化项目、PMB 石油化工项目	指	公司在文莱投资建设的石油化工项目
PX	指	对二甲苯，无色透明液体，用于生产塑料、聚酯纤维和薄膜
PTA	指	精对苯二甲酸，主要用于生产 PET，还能制成工程聚酯塑料，也可用作增塑剂的原料和染料中间体。
PIA	指	间苯二甲酸，主要用于生产醇酸树脂、不饱和聚酯树脂及其他高聚物和增塑剂，也用于制造电影胶片成色极、涂料、聚酯纤维染色改性剂及医药。
MEG	指	乙二醇，主要用于生产聚酯纤维、防冻剂、不饱和聚酯树脂、润滑剂、增塑剂、非离子表面活性剂以及炸药等
PET、聚酯	指	聚对苯二甲酸乙二醇酯，是由 PTA 和 MEG 为原料经直接酯化连续缩聚反应而制得的成纤高聚物
POY	指	涤纶预取向丝，全称 PRE-ORIENTED YARN 或者 PARTIALLY ORIENTED YARN
FDY	指	全拉伸丝，又称涤纶牵伸丝，全称 FULLY DRAWN YARN
DTY	指	拉伸变形丝，又称涤纶加弹丝，全称 DRAW TEXTURED YARN
CPL	指	己内酰胺，主要用于生产锦纶纤维、工程塑料、塑料薄膜等，广泛应用于工业、民用领域
差别化丝	指	在技术或性能上有一定创新或具有某种特性、与常规丝有差别的品种
元、万元	指	人民币元、万元
报告期/报告期内/本报告期	指	2021 年 1 月 1 日至 2021 年 6 月 30 日
报告期末/本报告期末	指	截止到 2021 年 6 月 30 日

第二节 公司简介和主要财务指标

一、公司简介

股票简称	恒逸石化	股票代码	000703
变更后的股票简称（如有）	无		
股票上市证券交易所	深圳证券交易所		
公司的中文名称	恒逸石化股份有限公司		
公司的中文简称（如有）	恒逸石化		
公司的外文名称（如有）	HENGYI PETROCHEMICAL CO., LTD.		
公司的外文名称缩写（如有）	HYPC		
公司的法定代表人	邱奕博		

二、联系人和联系方式

	董事会秘书	证券事务代表
姓名	郑新刚	陈莎莎
联系地址	浙江省杭州市萧山区市心北路 260 号 南岸明珠 3 栋 16 楼董事会办公室	浙江省杭州市萧山区市心北路 260 号 南岸明珠 3 栋 16 楼董事会办公室
电话	(0571) 83871991	(0571) 83871991
传真	(0571) 83871992	(0571) 83871992
电子信箱	hysh@hengyi.com	hysh@hengyi.com

三、其他情况

1、公司联系方式

公司注册地址，公司办公地址及其邮政编码，公司网址、电子信箱在报告期是否变化

公司注册地址，公司办公地址及其邮政编码，公司网址、电子信箱报告期无变化，具体可参见 2020 年年报。

2、信息披露及备置地点

信息披露及备置地点在报告期是否变化

公司选定的信息披露报纸的名称，登载半年度报告的中国证监会指定网站的网址，公司半年度报告备置地报告期无变化，具体可参见 2020 年年报。

四、主要会计数据和财务指标

公司是否需追溯调整或重述以前年度会计数据

√ 是 □ 否

追溯调整或重述原因

同一控制下企业合并

	本报告期	上年同期		本报告期比上年同期增减
		调整前	调整后	调整后
营业收入（元）	60,923,370,383.87	39,414,424,393.64	39,414,424,393.64	54.57%
归属于上市公司股东的净利润（元）	2,234,491,801.25	1,902,306,675.14	1,910,593,497.87	16.95%
归属于上市公司股东的扣除非经常性损益的净利润（元）	2,045,319,278.90	1,755,537,165.19	1,755,537,165.19	16.51%
经营活动产生的现金流量净额（元）	1,760,041,983.57	1,469,467,310.02	1,491,522,262.03	18.00%
基本每股收益（元/股）	0.61	0.51	0.52	17.31%
稀释每股收益（元/股）	0.59	0.51	0.52	13.46%
加权平均净资产收益率	8.89%	7.96%	7.84%	1.05%
	本报告期末	上年度末		本报告期末比上年度末增减
		调整前	调整后	调整后
总资产（元）	105,907,567,895.43	92,260,268,155.54	92,260,268,155.54	14.79%
归属于上市公司股东的净资产（元）	26,218,972,648.11	24,006,633,612.78	24,006,633,612.78	9.22%

五、境内外会计准则下会计数据差异

1、同时按照国际会计准则与按照中国会计准则披露的财务报告中净利润和净资产差异情况

公司报告期不存在按照国际会计准则与按照中国会计准则披露的财务报告中净利润和净资产差异情况。

2、同时按照境外会计准则与按照中国会计准则披露的财务报告中净利润和净资产差异情况

公司报告期不存在按照境外会计准则与按照中国会计准则披露的财务报告中净利润和净资产差异情况。

六、非经常性损益项目及金额

单位：元

项目	金额	说明
非流动资产处置损益（包括已计提资产减值准备的冲销部分）	-9,281,925.31	
计入当期损益的政府补助（与企业业务密切相关，按照国家统一标准定额或定量享受的政府补助除外）	188,628,198.58	
除同公司正常经营业务相关的有效套期保值业务外，持有交易性金融资产、衍生金融资产、交易性金融负债、衍生金融负债产生的公允价值变动损益，以及处置交易性金融资产、衍生金融资产、交易性金融负债、衍生金融负债和其他债权投资取得的投资收益	26,628,961.12	
对外委托贷款取得的损益	24,489,268.88	
受托经营取得的托管费收入	849,056.58	
除上述各项之外的其他营业外收入和支出	14,215,660.88	
其他符合非经常性损益定义的损益项目	1,442,899.33	
小计	246,972,120.06	
减：所得税影响额	28,684,611.14	
少数股东权益影响额（税后）	29,114,986.57	
合计	189,172,522.35	--

对公司根据《公开发行证券的公司信息披露解释性公告第 1 号——非经常性损益》定义界定的非经常性损益项目，以及把《公开发行证券的公司信息披露解释性公告第 1 号——非经常

性损益》中列举的非经常性损益项目界定为经常性损益的项目，应说明原因

公司报告期不存在将根据《公开发行证券的公司信息披露解释性公告第 1 号——非经常性损益》定义、列举的非经常性损益项目界定为经常性损益的项目的情形。

第三节 管理层讨论与分析

一、报告期内公司从事的主要业务

恒逸石化（股票代码：000703）致力于发展成为国内领先、国际一流的化工产业集团之一。公司已发展成为全球领先的“原油—芳烃（PX、苯）—石化产品（PTA、PIA、CPL）—聚酯（长丝、短纤、瓶片）”一体化产业链的龙头公司。在国内同行中形成独有的“涤纶+锦纶”双轮驱动模式，以石化产业链为核心业务，以供应链服务业务为成长业务，以差别化纤维产品、工业智能技术应用为新兴业务的多层次立体产业布局。

报告期内，公司主营业务包括各类化工品、油品、化纤产品的研发、生产和销售，产品种类丰富，规格齐全，主要包括汽油、柴油、煤油等成品油；化工品包括芳烃及其下游、精对苯二甲酸（PTA）、间苯二甲酸（PIA）、己内酰胺（CPL）及其配套产品；聚酯（PET）切片、聚酯（PET）瓶片、涤纶预取向丝（POY）、涤纶全牵引丝（FDY）、涤纶加弹丝（DTY）以及涤纶短纤等规格齐全的化纤产品，公司产品广泛用于满足国计民生的刚性需求。

图：公司所处主营业务产业链布局

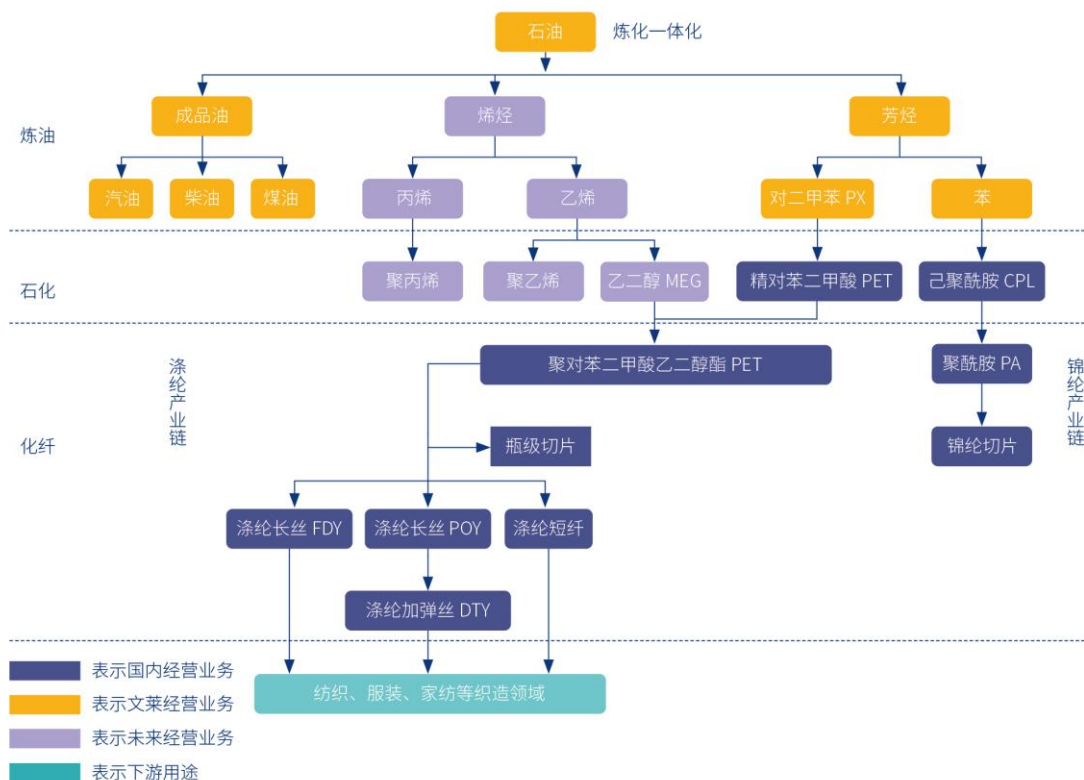

注：锦纶切片为控股股东恒逸集团经营产品

截至本报告披露日，公司原油加工设计产能 800 万吨/年，已披露拟新增原油加工能力 1,400 万吨/年；参控股 PTA 产能 1,600 万吨/年，在建拟新增 PTA 产能 300 万吨/年；PIA 产能 30 万吨/年，己内酰胺（CPL）产能 40 万吨/年；聚酯产能 776.5 万吨/年，在建拟新增聚酯纤维产能 185 万吨/年；聚酯瓶片产能 200 万吨/年，产能规模位居行业前列。

表 2 公司主要产品产能表（万吨/年）

产品	产能
炼化产品	800
PTA	1,600
PIA	30
涤纶丝	702.5
聚酯切片	74
聚酯瓶片	200
己内酰胺	40

注：1) 涤纶丝包含 POY、FDY、DTY 和短纤产品。

2) 此表为报告期公司的实际产能表。

表：公司主要产品特点及应用领域

产品	应用领域
PX	 <p>烃的一种，无色透明液体，用途广泛，是生产精对苯二甲酸（PTA）的主要原料，也用于合成塑料、药物和农药等。</p>
成品油	 <p>主要作为各种燃油动力设备及供热的燃料。用作汽车、摩托车、快艇、直升飞机、农林用飞机、柴油内燃机的车辆（包含火车）、船舰以及柴油锅炉的燃料。</p>
PTA	 <p>主要用于生产聚酯产品，广泛应用于服装、装饰、电子、建筑等国民经济的各方面。75% 用于聚酯纤维，20% 用于瓶级聚酯，5% 用于膜级聚酯，下游以民为主。</p>
PIA	 <p>PIA 是一种白色结晶性粉末或针状结晶，用于生产醇酸树脂、不饱和聚酯树脂及其他高聚物和增塑剂，也用于制造电影胶片成色极、涂料、聚酯纤维染色改性剂及医药。</p>
POY	 <p>可用于再加工生产 DTY 和具有特殊风格的纤维产品，广泛应用于服装、工业领域。</p> 
FDY	 <p>直接用于织造，在用于生产服饰、装饰面料等。广泛应用于服饰、工业领域，也可用于防护服等隔离类原料。</p> 
DTY	 <p>直接用于织造，广泛应用于服装、工业领域、服装面料及里料。</p> 
CPL	 <p>主要用于生产棉纶纤维、工程塑料、塑料薄膜等，广泛应用于工业、民用领域。</p> 
聚酯短纤	 <p>主要用于纺纱、无纺、填充等领域，其中无纺布可作为生产口罩的原料，还可用于下游消毒湿巾、一次性防护用品等。</p> 
聚酯切片	 <p>广泛应用于间接纺丝，生产长丝、短纤等纺织原料，也可铸带生产塑料等产品。</p> 
聚酯瓶片	 <p>主要用于可乐瓶、饮料瓶、水瓶、油瓶等食物包装物。</p> 

（二）主要经营模式

经过多年的发展，公司已发展成为全球领先的“原油—芳烃（PX、苯）—石化产品（PTA、PIA、CPL）—聚酯（长丝、短纤、瓶片）”一体化产业链的龙头公司。公司从全球灵活采购原油，通过一系列物理、化学反应生产出油品及化工品，一部分化工品进行深加工后生产漆

纶长丝、涤纶短纤、瓶片等产品对外销售。

（三）报告期内公司所属行业情况

公司所处的石化化纤行业属于国计民生的基础性行业，业绩主要受上游原材料供给、产品需求和产业链相关产品价格波动等因素影响。

1、炼化板块：依托中国-文莱区位优势，深挖东南亚炼化市场潜力

（1）原油价格逐步回暖，下游需求及盈利有望实现双增长

2021 年，随着“欧佩克+”增产协议的达成，原油市场供需两端改善迹象日趋明朗。石油回归正常供给基本面，原油价格处于上涨通道，国际油价重心持续上移。在宏观政策层面，各国保持货币和财政政策双宽松，尤其是美联储仍旧实施各类宽松货币政策以稳定经济，宽松的宏观政策和美元指数的弱势对原油市场起到显著支撑作用。

（2）东南亚炼化市场前景广阔，牢牢巩固提升恒逸文莱先发机遇

相较国内成品油供给过剩状态，东南亚成品油市场缺口较大，前景广阔。由于部分炼厂装置建设较早、技术老旧、管理不善、政府补贴负担较重等原因，亚洲地区近三年关停产能较多，东南亚仅有文莱、印尼和马来西亚有少量增产，成品油需求增长潜力大，此外澳洲也需进口成品油。

分产品来看，汽油方面，主要进口国为印度尼西亚、马来西亚、新加坡、菲律宾、缅甸等地，主要出口国为新加坡和泰国；柴油方面，东南亚存在较大缺口，主要进口国为越南、孟加拉、菲律宾、斯里兰卡、缅甸、印尼和马来西亚等地；航空煤油方面，因为各国对航空业都比较自给自足，以贸易流转为主，东南亚主要进口国为马来西亚、和其他几个炼厂规模较小的国家，如菲律宾、斯里兰卡等地；另外，2020 年 IMO 新标实施，低硫燃料油的需求增加。新加坡是主要的船运基地，部分 MGO（船用柴油）需要替代船用燃料油，东南亚柴油进口量会增加。

图 近七年东南亚成品油裂解价差情况

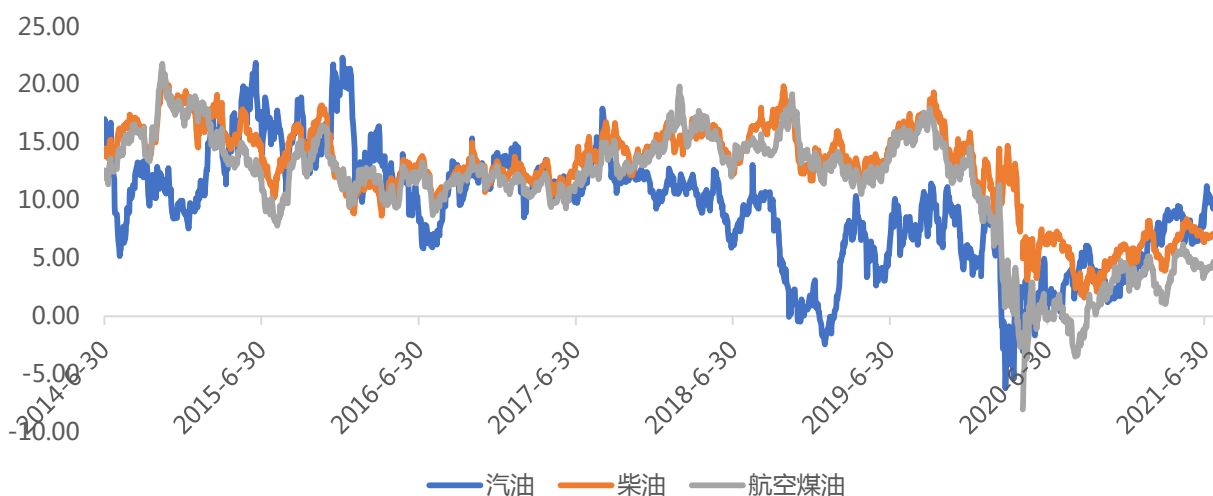

数据来源：Platts 平台

作为东南亚炼厂盈利风向标，2021 年以来各项成品油产品裂解价差处在恢复向上通道，文莱炼化项目的效益有望持续改善。

公司文莱炼化项目正处于东南亚成品油需求市场腹地，地域区位优势明显，兼具原料采购优势、成品油销售优势、生产成本优势及税收优势，产品销售市场空间巨大。

2、PTA 板块：原料供应宽松，产业秩序保持稳定

近年来，随着国内 PX 产能占全球份额的大幅增加，国产 PX 进口替代持续加速，PX 进口依存度大幅下降。在 PX 与 PTA 工厂的定价博弈中，PX 产业利润向中下游转移明显。在此过程中，国内的大产能 PX 因规模优势带来的成本竞争优势，将逐步挤压国内及日韩地区中小产能，PX 产能集中度将持续提升。PX 产能趋势进一步影响了 PTA 行业产能结构，推动 PTA 行业集中度进一步提高，龙头企业持续发挥规模优势。CCF 数据显示，截至 2021 年 6 月底，全球的 PTA 产能主要集中在中国，国内产能约为 6,623 万吨。公司作为 PTA 行业龙头企业之一，从北到南沿海岸线战略布局辽宁大连、浙江宁波和海南洋浦的 PTA 基地，控股和参股 PTA 产能共计约 1,600 万吨/年，规模雄居全球首位。

3、聚酯板块：终端需求保持良性增长，优势企业将受益化纤产业链格局重塑

(1) 居民消费转型升级，聚酯产业链产品内需保持刚性增长

近年来我国居民收入水平与消费性支出平稳增加，随着收入水平的提高，主要消费群体对纺织服装、服饰品质的要求与消费能力同步提高。根据国务院新闻办公室数据，2021 年上半年，全国居民人均可支配收入 17,642 元，同比名义增长 12.6%。城镇居民的消费能力稳步

增长，农村居民消费能力迅速崛起，有利于纺织服装、服饰业等终端消费性支出提高。2021 年 1-6 月，纺织服装零售额 6,738 亿元，同比增长 31.6%，比 2019 年增长 2.7%。2018-2020 年同期，国内纺织服装零售额连续 3 年下行，2021 年上半年恢复增长。传统旺季即将来临，需求进一步回升可期。

(2) 外贸出口逆势增长，纺服行业外需旺盛

2021 年以来，国内疫情防控逐渐常态化，我国纺织行业的生产供给能力及产业链均正常协调运转。据中国纺织品进出口商会统计数据显示，2021 年 1-6 月，纺织服装累计出口 9,088.7 亿元，同比增长 3.27%，其中服装出口 4,640.2 亿元，同比增长 29.25%。上半年纺织服装出口保持稳健增长，纺服行业在外需回暖带动下增长迅速。

(3) 化纤产业链一体化布局成型，增强下游化纤的竞争力

近年来，包括公司在内的民营炼厂相继投产，随着 PX 产能的逐步释放，公司所处行业从过去的单产品竞争转向产业链一体化的竞争新格局，优势公司依托纵向一体化优势逐步扩张。同期，PTA 和 MEG 也进入供应宽松格局。从聚酯产业链产能增速来看，2020-2022 年期间上游 PX/PTA/MEG 产能投放增速明显高于聚酯和下游环节。随着终端需求回暖以及上游原料端产业链的供应宽松，叠加聚酯产能的增速回落，将引导产业链的利润向聚酯转移。

(4) 聚酯行业市场集中度优化，竞争格局更为合理

目前，涤纶长丝行业集中度不断优化。未来，由于中小型聚酯工厂缺乏技术创新的能力，将逐步退出行业竞争，行业内落后产能将加速出清，行业竞争秩序持续改善，聚酯行业的市场集中度将会进一步优化。公司作为优势企业之一，通过多种方式加速下游化纤业务的竞争力提升，将率先享受行业良好景气度带来的盈利提升。

CCF 数据显示，聚酯的大部分产能集中在亚太地区，而中国是全球最主要的纺织品生产国和出口国，截至 2021 年 6 月底，全国总产能超过了 6,439 万吨/年。

(四) 经营情况的讨论与分析

2021 年上半年，公司全体员工团结一心、克服困难、砥砺前行，促发展、提效益，实现了安全稳定生产和经营提升。公司实现营业收入 6,092,337.04 万元，同比上升 54.57%，实现归属于上市公司股东的净利润 223,449.18 万元，同比上升 16.95%。

1、文莱炼化项目一期经营水平持续提升，二期项目建设稳步推进

报告期内，伴随着原油价格稳步回升，文莱炼化项目裂解价差持续改善。成品油、化工产品等产品销售顺畅，炼油产品、化工产品产量分别为 289.90 万吨、103.37 万吨；销量分别为

286.75 万吨、100.71 万吨，经营水平持续提升。

在确保一期项目生产运营的同时，公司立足新时代高质量发展要求及产业发展新格局，全力推进文莱炼化项目二期建设。提出定位于国际一流的石化-化纤综合服务商，系统性打造上下游协同、境内外联动、软硬件配套综合竞争力的战略发展规划。随着文莱炼化项目一期的全面投产及二期项目的规划建设，公司文莱炼化项目竞争优势将会大幅度提升。

2、巩固 PTA 龙头地位，打造一体化成本优势

报告期内，逸盛新材料 1#线 300 万吨已正式投产，2#线 300 万吨预计明年上半年竣工投产。公司 PTA 产能规模再上台阶，PTA 龙头地位不断巩固。

公司作为 PTA 行业龙头企业之一，报告期内，公司 PTA 业务加强生产技术管理，优化运营能力，公司控股的浙江逸盛实现产销量 237.61 万吨和 238.47 万吨。2021 年上半年 PTA 业务并表范围毛利率为 3.25%，保持业内领先水平。

3、下游聚酯行业量价齐升，聚酯龙头效应逐步显现

报告期内，公司子公司海宁恒逸新材料有限公司的“年产 100 万吨差别化环保功能性纤维建设项目”、福建逸锦化纤有限公司的“年产 56.6 万吨新型功能性纤维项目”部分装置投产，公司化纤业务规模继续增长，且新增产能多以具备高附加值、高品质化和差异化生产的先进制造工厂为主。截止本报告披露日，公司聚酯总产能达到 776.5 万吨。

另外，随着下游市场需求好转，且原材料价格稳步向上，产业链价格上涨。公司聚酯产品（含长丝、短纤、切片）相比去年同期量价齐升，上半年经营业绩同比大幅增长。报告期内，公司化纤产品（含长丝、短纤、切片）产销情况继续保持增长态势，产、销量分别实现 366.91 和 347.75 万吨，同比增长 23.54% 和 40.79%。2021 年上半年，公司化纤产品 POY、FDY、DTY、短纤和切片均价差分别为 2,096 元/吨、2,920 元/吨、2,998 元/吨、1,759 元/吨和 1,004 元/吨。

4、股权激励吸引优秀人才，塑造共创共享的奋斗者文化

为完善激励创新机制，截止本报告披露日，公司已推出两期高管激励和四期员工持股计划。报告期内，公司实施了第四期员工持股计划，总额不超过 14 亿元，此次员工持股主要面向核心基层员工，总人数不超过 4,011 人，积极留住、吸引优秀人才，践行“价值共创，利益共享”的立体多元激励机制，激发队伍活力。

二、核心竞争力分析

公司作为国内综合实力领先的石化和化纤行业的龙头企业之一，核心竞争力主要体现在以下几个方面：

1、坚持实体、突出主业的国际化产业战略领先优势，助力公司高质量发展

公司紧紧围绕“巩固、突出和优化主营业务竞争力”的战略方针，通过强强联合，率先进入聚酯熔体直纺、PTA 和己内酰胺等产品领域，并在上述领域产业大幅度提升公司技术和竞争力。公司率先在海外布局文莱炼化项目，响应“一带一路”政策，适应新时代高质量发展要求，抓住东南亚市场的发展机遇，实现产业国际化布局 and 经营，助力公司完成纵向产业链一体化，解决原料瓶颈，同时顺应供给侧改革趋势。另外，公司还通过并购整合石化化纤产业，扩张化纤行业终端产能，实现化纤高质量发展。

2、上下游均衡一体化的全产业链优势，强化盈利能力及抗风险能力

公司已发展成为全球领先的“PX-涤纶”和“苯-锦纶”产业链一体化的龙头企业，并通过海外建设上游炼厂、国内扩建中下游、实施并购重组等差异化发展模式，打造“原油-芳烃-PTA-涤纶”和“原油-苯-CPL-锦纶”的“柱状”均衡一体化产业链。公司现有炼化设计产能 800 万吨，PTA 产能 1,600 万吨，聚酯、己内酰胺产能分别为 776.5 万吨和 40 万吨，上、中、下游原料自给自足，实现独有的大炼化到 PX、PTA、聚酯（PET）产能匹配的全产业链均衡协调发展，国内外联动运营，增强抵御经营波动风险的能力。文莱炼化二期项目建成投产后，将新增“乙烯-丙烯-聚丙烯”产业链，有利于提升文莱炼化项目集约化、规模化和一体化水平；有利于公司产业、产品和资产的一体化、全球化和均衡化协同运营，增强公司的持续盈利能力和抗风险能力。

3、高效运营及品质保障，进一步强化市场份额居前列的规模优势

公司 PTA、聚酯纤维的产品市场份额位于行业前列，产业集中度较高，规模优势明显。公司不断升级优化产业模式，巩固扩大各环节产能优势，推动公司经营规模的量变与业务结构的质变，推进大规模装置和节能降耗技术的投入、应用，规模优势促进了生产装置运行及产品质量的稳定性、生产效率的提高，并极大地降低了单位投资成本及单位能耗，产品单位制造成本在同行业中具有显著优势；同时规模化采购使得公司具备较强的运营能力，获得优势价格节省采购成本，为最终产品的盈利提供有力保障。

4、聚焦高端科研创新的技术优势，持续探索新业务增长点

公司长期专注于聚酯化纤领域的高端产品研发应用，依托校企平台已实现产品结构的“多

样化、系列化、优质化、独特化”。全面开展全产业链相关新产品、新技术的研究与开发，实现全流程、柔性化的高新产品（技术）开发和科技成果转化，技术水平属国内行业领先。

围绕“一滴油，两根丝”的产业结构，在材料方向，公司聚焦于聚酯的绿色制造，关注聚酯的循环利用，突破现有技术难关，实现聚酯高品质回收利用，以生物基为原料制备高性能聚酯材料。在化工方面，为拓展 PTA 的应用范围，公司目前正在进行聚酯差别化生产所需各类二醇的开发。同时为了降低生产成本，公司积极研究现有工艺中三剂如消光剂、催化剂、添加剂等的开发。

5、数字化智造的产业互联网优势，促进全产业链高度协调运作

公司确立“石化+工业互联网”信息战略，推进新一代信息通信技术和石化制造产业深度融合，促进化纤制造业的数字化、网络化、智能化发展。公司以创新驱动、提质增效、绿色发展为基本方针，借助信息应用、先进制造、自动化和企业管理等技术的融合应用，建设集研发设计、物流采购、生产控制、经营管理、专业服务、市场营销为一体的全链条全过程智能信息化，实现产品的可追溯性及全流程管控，通过智能化生产、网络化协同、定制化服务、数字化决策的对接，加速企业数字化转型进程，推动公司由“制造”向“智造”、由单一业务管理向产业链高度协同运作转变。

信息基础设施领域，利用云计算、虚拟化、5G、堡垒机等技术，推动工业组网、服务集群、信息安全等项目建设，为软件应用层提供技术支撑和安全保障。

生产制造领域，依托自动络筒、自动包装、智能外检、AGV 小车、机器人、立体库等智能制造装置间的信息互联，通过网络通信、物联网、移动化、微服务、实时数据库等技术，自行研发成功单锭数据流系统，实现产品在车间仓库内的高效物流运转和品质自动控制，实现各生产工序间的流程优化、信息共享和效率提升。

营销服务领域，建设微商城和营销供应链两大软件系统，对外结合互联网营销和客户社交体验管理，从客户自主下单，到配套供应链服务，从实现销售数据全流程展现，到提供多维度画像的数据服务；对内实现各业务系统的数据共享，提高数据交互效率，消除信息流通障碍，形成销售、收款、排货、发货、派车、装运、开票等供应链业务闭环流程。

6、扎根国内，放眼全球的年轻化、职业化及国际化团队管理优势

公司强调职业化团队管理，多种渠道引进境内外高级管理及技术人才。在引进外部人才的同时重视内部人才的培养，积极启用内部培养的年轻管理人才，为员工提供了良好的职业发展通道。

目前，公司已形成一支国际化、专业化、职业化的管理与运营团队，为公司产业持续健康发展奠定基础。同时，随着公司规模不断扩大，公司借鉴国内外先进组织管理经验，建立了完善的内部制度，持续实施组织结构优化，不断提高公司组织管理运作效率，发挥规模协同优势。

三、主营业务分析

参见“一、报告期内公司从事的主要业务”相关内容。

主要财务数据同比变动情况

单位：元

	本报告期	上年同期	同比增减	变动原因
营业收入	60,923,370,383.87	39,414,424,393.64	54.57%	主要系产品销售规模和销售价格上升
营业成本	56,452,787,229.25	35,630,715,679.40	58.44%	主要系销售收入增加，成本相应增加
销售费用	106,047,140.50	267,129,208.55	-60.30%	主要系公司执行新收入准则，部分费用转列报至营业成本
管理费用	520,139,523.05	364,855,483.08	42.56%	主要系存货库存量增加，产品库存管理相关的运输费、租赁费和仓储费增加
财务费用	1,062,988,862.90	817,779,410.73	29.98%	主要系汇率波动产生汇兑损失
所得税费用	311,205,805.57	393,896,697.06	-20.99%	/
研发投入	351,038,830.53	260,169,260.47	34.93%	主要系公司研发项目投入增加
经营活动产生的现金流量净额	1,760,041,983.57	1,491,522,262.03	18.00%	/
投资活动产生的现金流量净额	-2,963,206,220.49	-6,548,615,600.38	54.75%	主要系报告期内项目投资支出减少
筹资活动产生的现金流量净额	2,713,510,722.09	7,292,852,432.08	-62.79%	主要系上年同期与疫情相关贷款规模明显增加，今年到期后偿还
现金及现金等价物净增加额	1,465,703,075.53	2,302,708,619.76	-36.35%	主要系报告期内经营活动、投资活动、筹资活动变动综合影响

公司报告期利润构成或利润来源发生重大变动

公司报告期利润构成或利润来源没有发生重大变动。

营业收入构成

单位：元

	本报告期		上年同期		同比增减
	金额	占营业收入比重	金额	占营业收入比重	
营业收入合计	60,923,370,383.87	100%	39,414,424,393.64	100%	54.57%
分行业					
石化行业	15,307,117,189.90	25.13%	16,320,938,974.92	41.41%	-6.21%
化纤行业	20,518,813,557.76	33.67%	13,313,232,236.01	33.78%	54.12%
供应链服务	25,097,439,636.21	41.20%	9,780,253,182.71	24.81%	156.61%
分产品					
炼油产品	10,373,361,272.36	17.03%	9,046,046,989.62	22.95%	14.67%
化工产品	2,035,916,388.69	3.34%	1,541,648,768.54	3.91%	32.06%
PTA	2,224,622,079.88	3.65%	5,733,243,216.75	14.55%	-61.20%
PIA	673,217,448.97	1.11%			
涤纶丝	18,327,158,273.68	30.08%	11,605,903,172.20	29.45%	57.91%
聚酯切片	2,191,655,284.08	3.60%	1,707,329,063.82	4.33%	28.37%
供应链服务	25,097,439,636.21	41.20%	9,780,253,182.71	24.81%	156.61%
分地区					
国内地区	45,084,106,554.03	74.00%	27,573,451,131.98	69.96%	63.51%
国外地区	15,839,263,829.84	26.00%	11,840,973,261.66	30.04%	33.77%

占公司营业收入或营业利润 10%以上的行业、产品或地区情况

单位：元

	营业收入	营业成本	毛利率	营业收入比上年同期增减	营业成本比上年同期增减	毛利率比上年同期增减
分行业						
石化行业	15,307,117,189.90	14,110,843,462.17	7.82%	-6.21%	-3.13%	-2.93%
化纤行业	20,518,813,557.76	17,431,190,673.09	15.05%	54.12%	50.01%	2.33%
供应链服务	25,097,439,636.21	24,910,753,093.99	0.74%	156.61%	163.76%	-2.69%
分产品						
炼油产品	10,373,361,272.36	9,937,006,733.74	4.21%	14.67%	19.29%	-3.71%
化工产品	2,035,916,388.69	1,564,748,958.44	23.14%	32.06%	52.03%	-10.10%
PTA	2,224,622,079.88	2,152,368,872.62	3.25%	-61.20%	-58.67%	-5.93%
PIA	673,217,448.97	456,718,897.37	32.16%			
涤纶丝	18,327,158,273.68	15,476,602,264.79	15.55%	57.91%	53.58%	2.38%
聚酯切片	2,191,655,284.08	1,954,588,408.30	10.82%	28.37%	26.70%	1.18%
供应链服务	25,097,439,636.21	24,910,753,093.99	0.74%	156.61%	163.76%	-2.69%
分地区						
国内地区	45,084,106,554.03	41,773,080,163.18	7.34%	63.51%	65.84%	-1.31%
国外地区	15,839,263,829.84	14,679,707,066.07	7.32%	33.77%	40.59%	-4.50%

公司主营业务数据统计口径在报告期发生调整的情况下，公司最近 1 期按报告期末口径调整后的主营业务数据

适用 不适用

相关数据同比发生变动 30%以上的原因说明

同比上年同期，本期公司成品油及化工产品营业收入增加，主要系受原油价格上涨影响，炼化产品市场价格上涨；本期公司 PTA 营业收入减少，主要系自产自用 PTA 量增加，对外销售自产 PTA 量减少所致；本期涤纶丝和切片营业收入增加，主要系子公司海宁新材料和福建逸锦新产能投放，同时，产品价格上涨，销售收入增加；供应链服务主要为围绕公司经营特点开展的贸易和物流业务，同时，各贸易品种均价较上年同期也有不同幅度上涨。

四、非主营业务分析

单位：元

	金额	占利润总额比例	形成原因说明	是否具有可持续性
投资收益	423,183,998.22	14.30%	主要系联营企业投资收益形成	是
公允价值变动损益	-28,336,439.50	-0.96%	主要系外汇及商品衍生品公允价值变动	否
资产减值	0	0	/	否
营业外收入	22,946,370.68	0.78%	主要系报告期内与诉讼相关的收入	否
营业外支出	8,832,759.36	0.30%	主要系报告期内对外捐赠支出	否

五、资产及负债状况分析

1、资产构成重大变动情况

单位：元

	本报告期末		上年末		比重增减	重大变动说明
	金额	占总资产比例	金额	占总资产比例		
货币资金	13,282,461,775.05	12.54%	10,078,983,803.86	10.92%	1.62%	
应收账款	4,915,847,238.94	4.64%	3,879,744,130.04	4.21%	0.43%	
存货	14,970,523,595.91	14.14%	9,650,858,867.17	10.46%	3.68%	
长期股权投资	10,955,948,537.14	10.34%	10,062,484,360.52	10.91%	-0.57%	
固定资产	42,717,856,051.28	40.34%	41,579,728,480.95	45.07%	-4.73%	
在建工程	7,345,305,261.75	6.94%	7,801,532,982.72	8.46%	-1.52%	
使用权资产	57,365,574.40	0.05%			0.05%	
短期借款	33,539,736,079.39	31.67%	26,482,672,125.98	28.70%	2.97%	
合同负债	2,780,220,962.98	2.63%	1,468,187,681.02	1.59%	1.04%	
长期借款	16,673,946,148.52	15.74%	16,609,903,029.23	18.00%	-2.26%	
租赁负债	13,066,569.72	0.01%			0.01%	

2、主要境外资产情况

资产的具 体内容	形成 原因	资产规模	所在地	运营 模式	保障资产安全性的 控制措施	收益 状况	境外资产占公司净 资产的比重	是否存在重 大减值风险
控股子公 司	海外 投资	543,397 万 美元	文莱	自建	加强母公司对境外 子公司管理控制	良好	133.89%	否

3、以公允价值计量的资产和负债

单位：元

项目	期初数	期末数
金融资产		
1.交易性金融资产（不含衍生金融资产）	251,904,308.53	282,623,128.68
2.衍生金融资产	737,015,777.82	273,976,478.23
3.其他权益工具投资	5,600,000.00	5,600,000.00
金融资产小计	994,520,086.35	562,199,606.91
金融负债	145,909,776.80	47,401,373.75

其他变动的内容

报告期内公司主要资产计量属性是否发生重大变化

 是 否

4、截至报告期末的资产权利受限情况

项目	受限资产账面价值	受限原因
货币资金	4,630,432,751.36	详见本财务报表附注货币资金之注释
应收票据及应收款项融资	651,240,652.18	用于开立银行承兑汇票质押
固定资产	21,001,888,301.92	银行借款抵押及售后租回融资租赁
无形资产	650,099,232.79	银行借款抵押及售后租回融资租赁
长期股权投资	7,870,220,828.98	银行借款抵押
在建工程	3,220,255,854.85	银行借款抵押
合计	38,024,137,622.08	-

六、投资状况分析

1、总体情况

报告期投资额（元）	上年同期投资额（元）	变动幅度
4,345,505,561.36	3,747,854,861.36	15.95%

2、报告期内获取的重大的股权投资情况

单位：元

被投资公司名称	主要业务	投资方式	投资金额	持股比例	资金来源	合作方	投资期限	产品类型	截至资产负债表日的进展情况	是否涉诉	披露日期（如有）	披露索引（如有）
逸盛新材料	石油制品、化工产品生产销售	增资	100,000,000	50.00%	自有资金	宁波中金石化有限公司	30年	PTA	已完成	否		无
海南逸盛	PTA、瓶片生产销售	收购	373,500,000	50.00%	自有资金	大连逸盛投资有限公司	30年	PTA、瓶片	已完成	否		无
合计	--	--	473,500,000	--	--	--	--	--	--	--	--	--

3、报告期内正在进行的重大的非股权投资情况

单位：元

项目名称	投资方式	是否为固定资产投资	投资项目涉及行业	本报告期投入金额	截至报告期末累计实际投入金额	资金来源	项目进度	预计收益	截止报告期末累计实现的收益	未达到计划进度和预计收益的原因	披露日期(如有)	披露索引(如有)
文莱炼化项目二期	自建	是	石化行业	477,603,802.69	879,899,216.33	自筹及借款	1%	/	不适用	不适用		无
福建逸锦新型功能性纤维项目	自建	是	化纤行业	188,816,673.67	1,112,862,692.23	自筹及借款	99%	/	不适用	不适用		无
海宁新材料新型功能性纤维技术改造项目	自建	是	化纤行业	1,150,790,137.41	7,763,407,820.26	自筹及借款	85%	/	不适用	不适用		无
合计	--	--	--	1,817,210,613.77	9,756,169,728.82	--	--	--	--	--	--	--

4、金融资产投资

(1) 证券投资情况

公司报告期不存在证券投资。

(2) 套期保值业务情况

单位：万元

套期保值投资类型	套期保值投资初始投资金额	起始日期	终止日期	期末投资金额	期末投资金额占公司报告期末净资产比例	报告期实际损益金额
外汇套期保值	107,916	2021年01月02日	2021年12月28日	468,910	17.88%	-2,378
商品套期保值	90,491	2021年01月02日	2021年09月30日	50,304	1.92%	5,041
合计	198,407			519,214	19.80%	2,663
套期保值投资资金来源	公司自有资金					
涉诉情况（如适用）	不适用					
套期保值投资审批董事会公告披露日期（如有）	2021年01月23日					
套期保值投资审批股东大会公告披露日期（如有）	2021年02月08日					
报告期套期保值持仓的风险分析及控制措施说明（包括但不限于市场风险、流动性风险、信用风险、操作风险、法律风险等）	<p>1、市场风险：在行情变动急剧时，公司可能无法完全实现锁定原材料价格或产品价格，造成损失。2、流动性风险：商品套期保值交易在公司《商品衍生品交易管理制度》中规定的权限内下达操作指令，如市场波动过大，可能导致因来不及补充保证金而被强行平仓所带来的实际损失。3、操作风险：由于期货及远期交易专业性较强，复杂程度较高，会存在因信息系统或内部控制方面的缺陷而导致意外损失的可能。4、信用风险：价格出现对交易对方不利的大幅度波动时，交易对方可能违反合同的相关规定，取消合同，造成公司损失。5、法律风险：因相关法律制度发生变化或交易对方违反相关法律制度可能造成合约无法正常执行而给公司带来损失。公司采取的风险控制措施：公司董事会已审议批准了《外汇衍生品交易业务管理制度》和《商品衍生品交易管理制度》，规定公司从事套期保值投资业务，以套期保值为主要目的，禁止投机和套利交易。制度就公司业务操作原则、审批权限、内部审核流程、</p>					

	<p>责任部门及责任人、信息隔离措施、内部风险报告制度及风险处理程序等做出来明确规定，符合监管部门的有关要求，满足实际操作的需要，所指定的风险控制措施是切实有效的。</p>
<p>已投资套期保值报告期内市场价格或产品公允价值变动的情况，对套期保值公允价值的分析应披露具体使用的方法及相关假设与参数的设定</p>	<p>已投资套期保值本报告期市场价格或产品公允价值变动的情况，对套期保值公允价值的分析应披露具体使用的方法及相关假设与参数的设定。本报告期，公司套期保值投资影响当期损益金额：2,663 万元。公司对套期保值投资按照公允价值计价，远期外汇基本按照银行、路透系统等定价服务机构等提供或获得的价格厘定，企业每月均进行公允价值计量与确认；期货的交易价格即为公允价格。</p>
<p>报告期公司套期保值的会计政策及会计核算具体原则与上一报告期相比是否发生重大变化的说明</p>	<p>否，公司根据财政部《企业会计准则第 22 号-金融工具确认和计量》、《企业会计准则第 24 号-套期保值》、《企业会计准则第 23 号-金融资产转移》、《企业会计准则第 37 号-金融工具列报》相关规定及其指南，对开展的套期保值投资业务进行相应的核算处理，反映资产负债表及损益表相关项目。</p>
<p>独立董事对公司套期保值投资及风险控制情况的专项意见</p>	<p>公司以套期保值为目的开展的套期保值投资业务，与公司日常经营需求紧密相关，符合有关法律、法规的规定，且公司建立了《外汇衍生品交易业务管理制度》和《商品衍生品交易管理制度》，加强了风险管理和控制，有利于提高公司抵御市场风险的能力，不存在损害公司和全体股东利益的情况。</p>

七、重大资产和股权出售

1、出售重大资产情况

公司报告期未出售重大资产。

2、出售重大股权情况

交易对方	被出售股权	出售日	交易价格（万元）	本期初起至出售日该股权为上市公司贡献的净利润（万元）	出售对公司的影响	股权出售为上市公司贡献的净利润占净利润总额的比例	股权出售定价原则	是否为关联交易	与交易对方的关联关系	所涉及的股权是否已全部过户	是否按计划如期实施，如未按计划实施，应当说明原因及公司已采取的措施	披露日期	披露索引
海南嘉水贸易有限责任公司	宁波恒逸实业	2021 年 06 月 30 日	21,000	-1,327.89	无	0.16%	以 2021 年 3 月 31 日的未经审计净资产为基础	否	非关联方	是	是	2021 年 06 月 29 日	http://www.cninfo.com.cn/new/disclosure/detail?plate=szse&orgId=gssz0000703&stockCode=000703&announcementId=1210354714&announcementTime=2021-06-29

八、主要控股参股公司分析

主要子公司及对公司净利润影响达 10%以上的参股公司情况

单位：万元

公司名称	公司类型	主要业务	注册资本	总资产	净资产	营业收入	营业利润	净利润
恒逸文莱	子公司	石化产品的生产、销售和贸易	100,000 万美元	3,684,706.97	844,554.03	1,585,208.82	83,679.32	83,627.85
浙江逸盛	子公司	PTA 的生产和销售	51,444.71 万美元	1,883,764.03	902,417.22	1,613,554.79	37,523.69	29,460.20
逸盛投资	参股公司	实业投资	201,800 万元	1,738,440.30	748,667.69	1,411,638.53	-17,890.73	-17,004.81
海南逸盛	参股公司	PTA 的生产和销售	358,000 万元	1,070,073.71	410,041.25	740,600.01	16,467.99	13,599.13
恒逸有限	子公司	涤纶丝、切片的生产和销售	300,000 万元	3,840,144.77	849,221.57	2,315,583.61	73,259.35	73,592.38
海宁新材料	子公司	涤纶丝、切片的生产和销售	328,500 万元	1,089,985.81	333,687.04	329,415.65	30,046.63	22,898.63
恒逸高新	子公司	涤纶丝、切片的生产和销售	275,725 万元	1,213,849.65	466,544.76	990,171.84	22,337.22	21,454.03
双兔新材料	子公司	涤纶丝、切片的生产和销售	60,000 万元	585,470.05	217,799.01	317,479.11	16,975.47	16,300.63
杭州逸暉	子公司	涤纶丝、切片的生产和销售	100,000 万元	334,925.74	120,446.46	218,916.48	14,550.88	12,249.92
嘉兴逸鹏	子公司	涤纶丝、切片的生产和销售	300,000 万元	550,142.32	292,270.02	264,841.69	19,015.84	16,228.60
恒逸己内酰胺	参股公司	己内酰胺产品的生产和销售	120,000 万元	627,919.65	247,756.45	360,328.38	25,014.11	18,794.40

报告期内取得和处置子公司的情况

公司名称	报告期内取得和处置子公司方式	对整体生产经营和业绩的影响
宁波恒逸实业有限公司	处置	不适用
浙江小逸供应链管理有限公司	设立	不适用
杭州璟昕供应链管理有限公司	处置	不适用
海宁逸昕物流有限公司	处置	不适用

主要控股参股公司情况说明

(1) 恒逸文莱

公司通过香港天逸国际控股有限公司持有恒逸实业（文莱）有限公司70%的股权。恒逸文莱注册资本100,000万美元，经营范围：石油炼化。该公司拥有原油加工设计产能800万吨/年。截至2021年6月末，该公司总资产3,684,706.97万元，净资产844,554.03万元；2021年上半年，该公司实现营业收入1,585,208.82万元，净利润83,627.85万元。

(2) 浙江逸盛

公司通过浙江恒逸石化有限公司共计持有浙江逸盛石化有限公司70%的股份。公司经营范围：精对苯二甲酸（PTA）、精间苯二甲酸的生产；自营和代理各类商品和技术的进出口；其他危险化学品：乙酸[含量>80%]、1, 4-二甲苯、1, 3-二甲苯的票据贸易（在许可证有效期内经营）；普通货物仓储服务。（不涉及国营贸易管理商品，涉及配额、许可证管理商品的，按国家有关规定办理申请）。（依法须经批准的项目，经相关部门批准后方可开展经营活动）法定代表人为方贤水，注册资本为51,444.71万美元。截至2021年6月末，该公司总资产1,883,764.03万元，净资产902,417.22万元；2021年上半年，该公司实现营业收入1,613,554.79万元，净利润29,460.20万元。

(3) 逸盛投资

公司通过浙江恒逸石化有限公司共计持有大连逸盛投资有限公司30%的股份。公司经营范围：项目投资，国内一般贸易，货物进出口，技术进出口，贸易中介代理。（法律、行政法规禁止的项目除外，法律、行政法规限制的项目取得许可后方可经营）。（依法须经批准的项目，经相关部门批准后方可开展经营活动。）法定代表人为李水荣，注册资本为201,800万元。截至2021年6月末，该公司总资产1,738,440.30万元，净资产748,667.69万元；2021年上

半年，该公司实现营业收入1,411,638.53万元，净利润-17,004.81万元。

(4) 海南逸盛

公司通过浙江恒逸石化有限公司共计持有海南逸盛石化有限公司50%的股份。公司经营范围为精对苯二甲酸、聚酯切片、聚酯瓶片、涤纶短纤、POY丝、FDY丝、粗氧化钴锰、化纤原料的生产、加工、批发、零售；对二甲苯（PX）、乙酸、乙二醇经营；自营和代理各类商品和技术进出口。码头设施经营，在码头区域从事普通货物装卸服务，码头拖轮经营，船舶服务业务经营，为船舶提供淡水供应、船舶污染物（含油污水、残油、洗舱水、生活污水及垃圾）接收和围油栏供应服务。法定代表人为方贤水，注册资本为358,000万元。截至2021年6月末，该公司总资产1,070,073.71万元，净资产410,041.25万元；2021年上半年，该公司实现营业收入740,600.01万元，净利润13,599.13万元。

(5) 恒逸有限

公司直接持有浙江恒逸石化有限公司99.72%的股份（实际享有100%的权益），公司经营范围包括：化学纤维、化学原料（不含危险品）的生产、加工与销售，经营进出口业务。法定代表人为方贤水，注册资本为300,000万人民币。截至2021年6月末，该公司总资产3,840,144.77万元，净资产849,221.57万元；2021年上半年，该公司实现营业收入2,315,583.61万元，净利润73,592.38万元。

(6) 海宁新材料

公司通过浙江恒逸石化有限公司持有海宁恒逸新材料有限公司100%的股权。经营范围为制造、加工、批发：差别化化学纤维、聚酯切片、POY涤纶丝、FDY涤纶丝、化纤原料；经营本企业自产产品及技术的出口业务和本企业所需的机械设备、原辅材料和零配件的进口业务；仓储管理。法定代表人为吴忠亮，注册资本328,500万元。截至2021年6月末，该公司总资产1,089,985.81万元，净资产333,687.04万元；2021年上半年，该公司实现营业收入329,415.65万元，净利润22,898.63万元。

(7) 恒逸高新

公司通过浙江恒逸石化有限公司持有浙江恒逸高新材料有限公司90.67%的股权。恒逸高新经营范围：生产、加工、销售：聚酯切片、POY丝、FDY丝、化纤原料；经营本企业自产产品及技术的出口和自用产品及技术的进口业务（国家法律法规禁止或限制的项目除外）；仓储管理；其他无需报经审批的一切合法项目。法定代表人为方贤水，注册资本为275,725万

元。截至2021年6月末，该公司总资产1,213,849.65万元，净资产466,544.76万元；2021年上半年，该公司实现营业收入990,171.84万元，净利润21,454.03万元。

(8) 双兔新材料

公司持有浙江双兔新材料有限公司100%的股权。经营范围为生产、加工、销售：聚酯切片、POY丝、FDY丝、化纤原料；经营本企业自产产品及技术的出口业务；经营本企业生产所需的原辅材料、仪器仪表、机械设备、零配件及技术的进口业务。法定代表人为董庆奇，注册资本为60,000万元。截至2021年6月末，该公司总资产585,470.05万元，净资产217,799.01万元；2021年上半年，该公司实现营业收入317,479.11万元，净利润16,300.63万元。

(9) 杭州逸曝

公司通过浙江恒逸石化有限公司持有杭州逸曝化纤有限公司100%的股权。经营范围为生产、加工、销售：聚酯切片、涤纶丝、化纤原料；货物及技术的进出口业务。法定代表人为倪金美，注册资本100,000万元。截至2021年6月末，该公司总资产334,925.74万元，净资产120,446.46万元；2021年上半年，该公司实现营业收入218,916.48万元，净利润12,249.92万元。

(10) 嘉兴逸鹏

公司持有嘉兴逸鹏化纤有限公司100%的股权。公司经营范围为聚酯切片、FDY长丝的制造、加工和销售；化纤原料的销售；从事货物进出口业务。（以上均不含危险化学品）（依法须经批准的项目，经相关部门批准后方可开展经营活动）法定代表人为陈建刚，注册资本300,000万元。截至2021年6月末，该公司总资产550,142.32万元，净资产292,270.02万元；2021年上半年，该公司实现营业收入264,841.69万元，净利润16,228.60万元。

(11) 恒逸己内酰胺

公司通过浙江恒逸石化有限公司持有浙江巴陵恒逸己内酰胺有限责任公司50%的股权。公司经营范围为生产：轻质油、X油、硫磺、苯蒸馏残液、双氧水、水煤气、氢气、环己烷、环己酮；回收：甲苯、叔丁醇、苯、重芳烃（1,2,4-三甲苯）、甲醇（以上经营范围在许可证有效期内方可经营）生产：己内酰胺、环己醇、硫酸铵（副产）、碳酸钠（副产）（除化学危险品及易制毒化学品）；货物及技术的进出口业务（上述经营范围中涉及前置审批项目的，在许可证有效期内方可经营）。法定代表人为熊焯，注册资本：120,000万元。截至2021年6月末，该公司总资产627,919.65万元，净资产247,756.45万元；2021年上半年，该公司实现营业收入360,328.38万元，净利润18,794.40万元。

九、公司控制的结构化主体情况

适用 不适用

十、公司面临的风险和应对措施

1、宏观经济风险

目前，国内外经济形势复杂多变，特别是外部经济摩擦、海外新冠疫情反复影响等，都会给企业的生产经营及发展预期带来一定的不确定性，经济环境的变化会给公司的经营产生一定的影响。公司所从事业务为石化和聚酯纤维产品的生产和销售，其与世界经济及我国经济的发展状况息息相关，也是一个与国计民生相关的产业，其产品价格和销售受宏观经济波动和供需变化等因素的影响。国家宏观调控和世界经济的周期性波动对行业发展也会产生影响，如果全球经济增长放慢或出现衰退，将直接对公司业务、经营业绩及财务状况终端需求产生直接影响。针对此风险，公司一方面加深与合作客户的合作，做好客户及市场变化的预判，争取更多的市场份额；另一方面，公司继续完善产业链一体化经营，降低外部经济变化对公司经营业绩的影响。

2、安全环保生产风险

随着环保意识的增强及政府环保要求趋严，公司严格贯彻及落实《中华人民共和国安全生产法》、《中华人民共和国环境保护法》等相关法律法规，一直致力于安全环保生产，切实履行社会责任。自生产主体运营以来，未发生重大影响的安全环保生产事件。随着公司生产规模的扩大和产业链的延伸，如何防范安全环保事故的发生，是公司经营管理工作的重心。

为降低行业安全环保生产风险，公司以加强组织机构、制度体系建设为抓手，进一步落实安全环保生产责任制，根据国家1、2、3类安全标准化建设的安排，公司积极开展安全标准化达标验收工作，着力构建安全标准管理体系。落实安全风险分级管控和隐患排查治理双重预防性工作机制，强化安全培训，加大安全投入，实施科技兴安战略，及时清除安全环保隐患，排除重大事故发生的一切可能性。

3、原油价格大幅波动风险

公司是国内炼化-化纤的龙头企业，所处的产业链成本构成超过80%由上游原料决定，而原油价格的波动都会影响产业链条中各产品的价格波动，进而加剧了原料成本和经营成本的不确定性。虽然公司制定有严格的内部控制程序，并通过对未来需求明确的物料采取适当锁

价等措施尽可能降低原油价格波动带来的影响，但如果大宗商品价格发生剧烈波动或短时间内发生较明显波动，将可能直接影响公司的营业成本和毛利率水平，从而对公司的净利率水平也产生一定影响。未来，公司将持续加强对原材料等大宗商品价格波动的监控力度，不断完善内部控制程序，通过原材料的采购、不断优化工艺和强化内部管理、优化库存策略等方式，努力消化原油价格波动等带来的影响，保持公司的日常稳定经营。

4、汇率波动的不确定性

公司重要子公司恒逸文莱的采购和销售均以美元结算为主，以美元为记账本位币，随着国际政治经济环境的不稳定性提升，公司会面临汇率波动的不确定性。未来，公司将提前做好相关的风险对冲准备，降低汇率波动对公司的影响。

第四节 公司治理

一、报告期内召开的年度股东大会和临时股东大会的有关情况

1、本报告期股东大会情况

会议届次	会议类型	投资者参与比例	召开日期	披露日期	会议决议
2021 年第一次临时股东大会	临时股东大会	56.41%	2021 年 02 月 08 日	2021 年 02 月 09 日	巨潮资讯网 (www.cninfo.com.cn) 上的《2021 年第一次临时股东大会决议公告》(公告编号: 2021-017)
2021 年第二次临时股东大会	临时股东大会	1.89%	2021 年 04 月 20 日	2021 年 04 月 21 日	巨潮资讯网 (www.cninfo.com.cn) 上的《2021 年第二次临时股东大会决议公告》(公告编号: 2021-050)
2020 年度股东大会	年度股东大会	51.09%	2021 年 05 月 11 日	2021 年 05 月 12 日	巨潮资讯网 (www.cninfo.com.cn) 上的《2020 年度股东大会决议公告》(公告编号: 2021-057)
2021 年第三次临时股东大会	临时股东大会	43.51%	2021 年 06 月 16 日	2021 年 06 月 17 日	巨潮资讯网 (www.cninfo.com.cn) 上的《2021 年第三次临时股东大会决议公告》(公告编号: 2021-070)

2、表决权恢复的优先股股东请求召开临时股东大会

适用 不适用

二、公司董事、监事、高级管理人员变动情况

公司董事、监事和高级管理人员在报告期没有发生变动，具体可参见 2020 年年报。

三、本报告期利润分配及资本公积金转增股本情况

公司计划半年度不派发现金红利，不送红股，不以公积金转增股本。

四、公司股权激励计划、员工持股计划或其他员工激励措施的实施情况

1、公司第四期员工持股计划进展

序号	日期	公告标题	索引
1	2021年4月2日	恒逸石化股份有限公司第四期	http://www.cninfo.com.cn/new/disclosure/detail?plate=s

序号	日期	公告标题	索引
		员工持股计划（草案）	zse&orgId=gssz0000703&stockCode=000703&announcementId=1209624824&announcementTime=2021-04-02
2	2021年5月12日	关于公司第四期员工持股计划实施进展公告（公告编号：2021-056）	http://www.cninfo.com.cn/new/disclosure/detail?plate=szse&orgId=gssz0000703&stockCode=000703&announcementId=1209953221&announcementTime=2021-05-12
3	2021年7月2日	关于公司第四期员工持股计划及控股股东员工增持计划实施进展公告（公告编号：2021-076）	http://www.cninfo.com.cn/new/disclosure/detail?plate=szse&orgId=gssz0000703&stockCode=000703&announcementId=1210384072&announcementTime=2021-07-02

2、公司第三期员工持股计划进展

序号	日期	公告标题	索引
1	2021年3月17日	关于公司第三期员工持股计划到期结束暨完成股票出售的公告（公告编号：2021-021）	http://www.cninfo.com.cn/new/disclosure/detail?plate=szse&orgId=gssz0000703&stockCode=000703&announcementId=1209393236&announcementTime=2021-03-17

第五节 环境和社会责任

一、重大环保问题情况

上市公司及其子公司是否属于环境保护部门公布的重点排污单位

报告期内，公司严格贯彻及落实《中华人民共和国环境保护法》、《中华人民共和国大气污染防治法》、《中华人民共和国水污染防治法》及《中华人民共和国固体废物污染环境防治法》等相关法律法规。公司持续高度重视环境保护工作，不断深化环境管理，高标准、严要求治理“三废”，走可持续发展道路。特别是被环保部门公布的重点排污单位的重要子公司，不断加大资金投入，积极开展环保设施整治提升，确保排放达标，具体情况如下：

公司或子公司名称	主要污染物及特征污染物的名称	排放方式	排放口数量	排放口分布情况	排放浓度	执行的污染物排放标准	排放总量	核定的排放总量	超标排放情况
浙江逸盛	COD	处理后排放	1	污水站	57.57mg/L	GB31571-2015	355.92 吨	1214.36 吨	达标
	氨氮	处理后排放	1	污水站	0.21 mg/L	GB31571-2015	1.48 吨	17.35 吨	达标
	SO ₂	处理后排放	2	锅炉岛	7.95mg/m ³	DB33/2147-2018	31.55 吨	197.45 吨	达标
	NO _x	处理后排放	2	锅炉岛	19mg/m ³	DB33/2147-2018	70.5 吨	859.17 吨	达标
	烟尘	处理后排放	2	锅炉岛	1.46mg/m ³	DB33/2147-2018	32.77 吨	426.11 吨	达标
海南逸盛	SO ₂	处理后排放	2	锅炉/热媒炉	40.96/39.03mg/m ³	GB13223、GB13271	105.20 吨	679.9 吨	达标
	NO _x	处理后排放	2	锅炉/热媒炉	42.66/294.04mg/m ³	GB13223、GB13271	502.00 吨	989.9 吨	达标
	烟尘	处理后排放	2	锅炉/热媒炉	12.89/9.83mg/m ³	GB13223、GB13271	24.60 吨	232 吨	达标
	COD	处理后排放	1	污水站	32.86mg/l	GB31572	64.11 吨	236.15 吨	达标
	氨氮	处理后排放	1	污水站	0.15mg/l	GB31572	0.28 吨	17.70 吨	达标
恒逸己内酰胺	烟尘	处理后排放	1	动力站	0.8mg/m ³	DB3301/T0250-2018	2.68 吨	49.04 吨	达标
	SO ₂	处理后排放	1	动力站	1.57mg/m ³	DB3301/T0250-2018	5.92 吨	368.87 吨	达标

公司或子 公司名称	主要污染物及特 征污染物的名称	排放方式	排放口 数量	排放口分布 情况	排放浓度	执行的污染物排放标准	排放总量	核定的排放 总量	超标排放 情况
	NO _x	处理后排放	1	动力站	42.9mg/m ³	DB3301/T0250-2018	152.61 吨	482.08 吨	达标
	汞及其化合物	处理后排放	1	动力站	0.0000109mg/m ³	DB3301/T0250-2018	/	/	达标
	林格曼黑度	处理后排放	1	动力站	<1 级	DB3301/T0250-2018	/	/	达标
	PH	处理后排放	1	污水处理站	8.26	GB31571-2015	/	/	达标
	COD	处理后排放	1	污水处理站	99.32mg/L	GB31571-2015	55.47 吨	127.51 吨	达标
	氨氮	处理后排放	1	污水处理站	0.45mg/L	GB31571-2015	2.77 吨	6.376 吨	达标
	总磷	处理后排放	1	污水处理站	1.78mg/L	DB33-887-2013	/	/	达标
恒逸高新	烟尘	处理后排放	3	热媒站	0.96/2.69/1.59mg/m ³	DB3301/T0250-2018	0.635 吨	18.55 吨	达标
	SO ₂	处理后排放	3	热媒站	12.41/3.82/12.55mg/m ³	DB3301/T0250-2018	3.683 吨	60.4 吨	达标
	NO _x	处理后排放	3	热媒站	75.07/80.28/72.46mg/m ³	DB3301/T0250-2018	32.23 吨	181.21 吨	达标
	COD	处理后排放	1	污水处理站	22.48mg/L	GB31572-2015	0.82 吨	3.68 吨	达标
	氨氮	处理后排放	1	污水处理站	1.19mg/L	GB31572-2015	0.02 吨	0.15 吨	达标
恒逸聚合 物	烟尘	处理后排放	3	热媒站	0.78/10.13/8.37mg/m ³	DB3301/T0250-2018	1.63 吨	/	达标
	SO ₂	处理后排放	3	热媒站	16.14/18.50/7.57mg/m ³	DB3301/T0250-2018	3.99 吨	29.22 吨	达标
	NO _x	处理后排放	3	热媒站	96.88/118.39/114.32mg/m ³	DB3301/T0250-2018	25.356 吨	87.67 吨	达标
	COD	处理后排放	1	污水站	35.33mg/L	GB31572-2015	1.37 吨	34.5 吨	达标
杭州逸璟	烟尘	处理后排放	1	热媒站	1.23mg/m ³	DB3301/T0250-2018	0.52 吨	/	达标
	SO ₂	处理后排放	1	热媒站	11.6mg/m ³	DB3301/T0250-2018	8.99 吨	33.8 吨	达标
	NO _x	处理后排放	1	热媒站	78.4mg/m ³	DB3301/T0250-2018	39.58 吨	101.3 吨	达标
	PH	处理后排放	1	污水处理站	7.6	GB31572-2015	/	/	达标
	COD	处理后排放	1	污水处理站	36.8mg/L	GB31572-2015	0.0922 吨	44 吨	达标
	氨氮	处理后排放	1	污水处理站	2.8mg/L	GB31572-2015	0.0097 吨	3.08 吨	达标
双兔新材 料	烟尘	处理后排放	2	热媒站	2.43/1mg/m ³	DB3301/T0250-2018	1.38 吨	32.22 吨	达标
	SO ₂	处理后排放	2	热媒站	3.32/21.58mg/m ³	DB3301/T0250-2018	9.65 吨	111 吨	达标
	NO _x	处理后排放	2	热媒站	93.08/111.61mg/m ³	DB3301/T0250-2018	78.4 吨	168 吨	达标
海宁新材	PH	处理后排放	1	污水处理站	7.45	GB31572-2015	/	/	达标

公司或子 公司名称	主要污染物及特 征污染物的名称	排放方式	排放口 数量	排放口分布 情况	排放浓度	执行的污染物排放标准	排放总量	核定的排放 总量	超标排放 情况
料	COD	处理后排放	1	污水处理站	10.065mg/L	GB31572-2015	0.0341 吨	2.85 吨	达标
	氨氮	处理后排放	1	污水处理站	0.094mg/L	GB31572-2015	0.00026 吨	0.28 吨	达标
海宁热电	PH	处理后排放	1	污水处理站	8.23	GB8978-1996	/	/	达标
	COD	处理后排放	1	污水处理站	46.1mg/L	GB8978-1996	4.861 吨	21.333 吨	达标
	氨氮	处理后排放	1	污水处理站	0.486mg/L	DB33/887-2013	0.0421 吨	2.133 吨	达标
	烟尘	处理后排放	1	热电烟囱	0.69mg/m ³	DB33/2147-2018	0.92 吨	8.834 吨	达标
	SO ₂	处理后排放	1	热电烟囱	11.22mg/m ³	DB33/2147-2018	11.79 吨	61.582 吨	达标
	NO _x	处理后排放	1	热电烟囱	33.86mg/m ³	DB33/2147-2018	36.28 吨	88.335 吨	达标
嘉兴逸鹏	PH	处理后排放	1	污水处理站	7.76	GB31572-2015	/	/	达标
	COD	处理后排放	1	污水处理站	11.57mg/L	GB31572-2015	0.18 吨	5.027 吨	达标
	氨氮	处理后排放	1	污水处理站	0.416mg/L	GB31572-2015	0.00318 吨	0.503 吨	达标
逸盛大化	COD	处理后排放	1	污水站	88.7mg/L	300 mg/L	505.96 吨	1,680 吨	达标
	氨氮	处理后排放	1	污水站	0.3mg/L	30mg/L	4.03 吨	182 吨	达标
	NOX	处理后排放	2	锅炉岛	27.16mg/m ³	50mg/m ³	49.73 吨	405 吨	达标
	SO ₂	处理后排放	2	锅炉岛	2.97mg/m ³	35 mg/m ³	4.83 吨	251 吨	达标
	烟尘	处理后排放	2	锅炉岛	1.6mg/m ³	5mg/m ³	2.88 吨	51.05 吨	达标

防治污染设施的建设和运行情况

废气、废水、固废、噪声的防治设施严格按环境影响评价的要求与主体装置同时设计、施工、投用，现在运行情况良好。与时俱进，根据环保部门提出的其他整治要求，新增污染防治设施，进一步提升环保治理水平。

建设项目环境影响评价及其他环境保护行政许可情况

严格按照国家环境保护法律、法规要求，开展建设项目环境影响评价及其他环境保护行政许可相关工作。

突发环境事件应急预案

1、《浙江逸盛石化有限公司突发环境事件应急预案》于2020年9月完成修订、评审及当地环保部门备案。

2、《海南逸盛石化有限公司突发环境事件应急预案》于2020年12月完成修订、评审及当地环保部门备案。

3、《浙江巴陵恒逸己内酰胺有限责任公司突发环境事件应急预案》于2019年7月完成当地环保部门备案。

4、《浙江恒逸高新材料有限公司突发环境事件应急预案》于2019年3月完成修订、评审及当地环保部门备案。

5、《浙江恒逸聚合物有限公司突发环境事件应急预案》于2018年9月完成修订、评审及当地环保部门备案。

6、《杭州逸暎化纤有限公司突发环境事件应急预案》于2019年3月完成修订、评审及当地环保部门备案。

7、《浙江双兔新材料有限公司突发环境事件应急预案》于2019年10月完成修订、评审及当地环保部门备案。

8、《嘉兴逸鹏化纤有限公司突发环境事件应急预案》于2020年11月完成修订、评审及当地环保部门备案。

9、《海宁恒逸热电有限公司突发环境事件应急预案》于2021年6月完成修订、评审及当地环保部门备案。

10、《海宁恒逸新材料有限公司突发环境事件应急预案》于2021年6月完成修订、评审及当地环保部门备案。

11、《逸盛大化石化有限公司突发环境事件应急预案》于2020年4月完成修订、评审及当地环保部门备案。

环境自行监测方案

公司及各子公司均严格遵守国家及地方政府环保法律、法规和相关规定，建立环境自行监测方案确保各项污染物严格按照法律法规的要求达标排放和合理处置。自行监测方案已在污染源监测数据管理系统进行公开，公司严格按照监测方案开展污染源监测，确保各项污染物严格按照法律法规的要求达标排放，同时委托有资质的第三方监测单位定期开展监测。

报告期内因环境问题受到行政处罚的情况

公司或子公司名称	处罚原因	违规情形	处罚结果	对上市公司生产经营的影响	公司的整改措施
逸盛石化	因发生突发性事件造成海洋环境污染，未立即采取处理措施受到行政处罚	违反了《中华人民共和国海洋环境保护法》第十七条第一款的规定	罚款 4.56 万元	无	对海洋污染物立即进行打捞清理，未造成实质性的海洋环境影响。

其他应当公开的环境信息

公司建立了严格的监测体制并委托环境管理监测部门对全厂进行水、气、声、渣的监测，掌握污染动态。应当公开的环境信息已按要求在环保信息公开平台公开。

其他环保相关信息

公司及子公司高度重视环保工作，定期或不定期进行公司环保方面的重大决策；公司健康、安全与环境（HSE）管理委员会领导公司的HSE工作，安全环保部负责监督、落实各项具体工作；各子公司设置有专职环保部门负责日常综合管理和监督检查。公司建立了严格的监测体制并委托环境管理监测部门对全厂进行水、气、声、渣的监测，掌握污染动态。

二、社会责任情况

公司充分重视履行社会责任，大力支持地方经济建设，积极回报社会，为当地经济和社会发展做出了杰出贡献。在兼顾经济效益与社会效益、短期利益与长期利益、自身发展与社会发展相互协调的同时，实现公司与股东、消费者、员工、环境、社会的健康和谐发展。

（一）股东及投资者权益保护

自重组上市以来，公司修改公司章程，完善利润分配政策。正是由于良好的公司治理，

领先同行的公司业绩以及持续的现金分红、高比例的送股、转增等投资回报，吸引着众多机构、普通投资者。

公司高度注重投资者权益保护工作，积极研究投资者的真实需求，整合内、外资源，建立以投资者需求为导向的信息披露体系；多渠道、多层次的建立投资者互动机制，健全投资者互动与服务体系。本报告期，公司举办了年度业绩说明会等活动，针对投资者关心的公司战略、经营管理、重大项目进展等问题进行高效沟通。公司通过深圳证券交易所的互动易、热线电话与邮箱等方式与投资者保持及时、有效的良好沟通，有效保护了投资者的知情权，提高了投资者对公司管理的参与度，将投资者权益保护工作切实落到实处。

（二）供应商、客户和消费者权益保护

公司始终以振兴民族产业为己任，在持续发展壮大的同时，不断满足客户和消费者日益多元化的需求，为千家万户提供值得信赖的绿色产品。公司在同行中率先通过了ISO 9001质量体系认证、ISO 14001环境体系认证、测量管理体系认证、标准化良好行为AAA级认证等。公司以满足新客户新需求为导向，并按照国际化、标准化要求管理生产、经营各个环节，保持产品质量稳定和顾客高满意度。

同时，依托公司的设备、技术及管理优势，有效提高产品的内在品质，创建一线品牌形象；以公司客户为导向，与稳定客户形成战略合作意向，稳定生产批号，建立快速反应的销售服务体系，增强了公司综合服务的软实力，切实提高消费者的满意度；以产品市场为导向，提升盈利水平和效率，为公司股东、员工及社会带来实实在在的效益。

（三）员工权益保护

公司长期秉承“同创共享、快乐发展”的企业员工观，打造“执著恒逸，和谐家园”品牌文化，践行“让员工与企业共同发展”的治企路线，积极保护员工的合法权益，重视员工职业发展，关注员工健康安全，关心员工文化生活，员工满意度和幸福指数得到切实提高。公司建立了完善的社会保障体系和困难职工救助机制，提升员工福利。公司持续创新激励机制，积极实施四期员工持股计划，同时加强员工职业培训，努力实现企业与员工共同进步，共享成果。

（四）环境保护与可持续发展

公司认真贯彻国家和地方政府生态环境的要求，以防治污染为核心，以达标排放为基础，大力推进清洁化改造，着重进行废气污染治理，取得积极进展和成效，切实提升了生态环境

水平。

（五）社会公益事业

公司具有强烈的社会责任感，切实履行企业作为社会公民的责任，关注社会公益事业，积极参与公益活动，时刻不忘将回馈社会、奉献社会作为企业的应尽责任，致力于多项公益活动，并在助推产业升级、学术研究等方面作出了应有贡献，以实际行动支持残疾人事业发展，先后解决了上千名残疾人的就业问题，大力推动企业和社会的和谐发展。

报告期内，公司拟捐赠 2,100 万元，用于对教育事业的支持，具体捐赠安排依据项目工程进度分批落实。截止本报告披露日，该项目单体工程主体已完成，部分附属工程完成。

第六节 重要事项

一、公司实际控制人、股东、关联方、收购人以及公司等承诺相关方在报告期内履行完毕及截至报告期末超期未履行完毕的承诺事项

承诺事由	承诺方	承诺类型	承诺内容	承诺时间	承诺期限	履行情况
收购报告书或权益变动报告书中所作承诺	恒逸集团、公司实际控制人邱建林	关于独立运作的承诺	承诺保证恒逸集团及其实际控制人的关联企业与公司人员在人员、资产、财务、机构及业务上的独立。	2010年04月29日	长期有效	截至目前，恒逸集团、实际控制人邱建林无违背该承诺的情形。
		关于同业竞争的承诺	承诺不与公司同业竞争。			
		关于关联交易的承诺	承诺规范与公司的关联交易。			
		关于资金占用方面的承诺	承诺不占用公司资金。			
	恒逸集团及其他方	其他承诺	承诺浙江逸盛、逸盛投资股权调整不会增加恒逸石化或相关下属子公司现实或潜在的税负。以本次重大资产重组完成为前提，如由于国家税务政策调整或其它原因导致恒逸石化或其下属控股子公司就上述股权调整被要求补交税款或被税务机关追缴税款的，则重组方承诺将以现金及时、全额补偿公司因此而遭受的任何损失。	2010年04月29日	长期有效	该承诺持续有效，仍在履行过程中，截至目前，恒逸集团无违反该承诺事项。
资产重组时所作承诺	富丽达集团；兴惠化纤；恒逸集团	其他承诺	恒逸集团、富丽达集团、兴惠化纤不对其所持有的尚处于股份锁定期内的因本次重组获得的新增股份设置质押等任何形式的权利负担。	2018年12月28日	2021年12月28日	该承诺持续有效，仍在履行过程中。
	富丽达集团；兴惠化	股份限售承诺	(1) 自新增股份登记日起新增股份即予以全部锁定，自新增股份登记日起届满12个月后且《盈利预测补偿协议》项下约定的利润补偿期间第一年应补偿股份数确定后（以较晚满足日期为准），新增股份	2018年12月28日	2021年12月28日	该承诺持续有效，仍在履行过程中。

承诺事由	承诺方	承诺类型	承诺内容	承诺时间	承诺期限	履行情况
	纤		33.33%的部分扣除根据《盈利预测补偿协议》约定履行利润补偿义务应补偿股份数后的剩余部分可解除限售；（2）自新增股份登记日起届满 24 个月后且《盈利预测补偿协议》项下约定的利润补偿期间第二年应补偿股份数确定后（以较晚满足日期为准），新增股份 33.33%的部分扣除根据《盈利预测补偿协议》约定履行利润补偿义务应补偿股份数后的剩余部分可解除限售；（3）自新增股份登记日起届满 36 个月后且《盈利预测补偿协议》项下约定的利润补偿期间第三年应补偿股份数（包含减值测试后应补偿股份数）确定后，新增股份剩余部分扣除根据《盈利预测补偿协议》约定履行利润补偿义务（包括基于减值测试的利润补偿义务）应补偿股份数后的剩余部分可解除限售。			
	恒逸集团	股份限售承诺	自新增股份上市之日起 36 个月内且在本公司与上市公司就本次发行股份购买资产签订的《盈利预测补偿协议》约定的补偿义务履行完毕前（以孰晚为准），不转让通过本次购买资产交易获得的上市公司股份。	2018 年 12 月 28 日	2021 年 12 月 28 日	该承诺持续有效，仍在履行过程中。
其他对公司中小股东所作承诺	海南恒盛元国际旅游发展有限公司	关于同业竞争的承诺	承诺不会与作为上市公司主营业务之一的聚酯纤维产品的生产与销售产生同业竞争。补充承诺：自公司 2016 年第四次临时股东大会批准本次上海恒逸聚酯纤维有限公司 100%股权转让交易之日起，上海恒逸聚酯纤维有限公司永久性关停现有生产装置，不再参与或新增任何可能与公司产业同业竞争的领域。同时，上海恒逸聚酯纤维有限公司将现有资产进行拆分处置，以彻底解决该潜在的同业竞争问题。	2016 年 03 月 21 日	长期有效	截至目前，海南恒盛元国际旅游发展有限公司无违背该承诺的情形
承诺是否按时履行				是		
如承诺超期未履行完毕的，应当详细说明未完成履行的具体原因及下一步的工作计划				不适用		

二、控股股东及其他关联方对上市公司的非经营性占用资金情况

公司报告期不存在控股股东及其他关联方对上市公司的非经营性占用资金。

三、违规对外担保情况

公司报告期无违规对外担保情况。

四、聘任、解聘会计师事务所情况

半年度财务报告是否已经审计

公司半年度报告未经审计。

五、董事会、监事会对会计师事务所本报告期“非标准审计报告”的说明

适用 不适用

六、董事会对上年度“非标准审计报告”相关情况的说明

适用 不适用

七、破产重整相关事项

公司报告期末未发生破产重整相关事项。

八、诉讼事项

重大诉讼仲裁事项

本报告期公司无重大诉讼、仲裁事项。

其他诉讼事项

适用 不适用

九、处罚及整改情况

公司报告期不存在处罚及整改情况。

十、公司及其控股股东、实际控制人的诚信状况

适用 不适用

十一、重大关联交易

1、与日常经营相关的关联交易

关联交易方	关联关系	关联交易类型	关联交易内容	关联交易定价原则	关联交易价格	关联交易金额（万元）	占同类交易金额的比例	获批的交易额度（万元）	是否超过获批额度	关联交易结算方式	可获得的同类交易市价
逸盛大化	联营企业	采购商品	PTA	市场价	市场价	163,870.56	7.45%	520,000	否	票据/现款	市场价
		销售商品	PIA	市场价	市场价	3,569.87	5.30%	14,000	否	票据/现款	市场价
海南逸盛	联营企业	采购商品	PTA	市场价	市场价	6,385.75	0.29%	200,000	否	票据/现款	市场价
		销售商品	PX	市场价	市场价	35,907.01	21.81%	250,000	否	票据/现款	市场价
		销售商品	PIA	市场价	市场价	13,035.87	19.36%	30,000	否	票据/现款	市场价
恒逸己内酰胺	合营企业	采购商品	蒸汽	市场价	市场价	3,679.31	100.00%	9,000	否	票据/现款	市场价
		采购商品	电力输送	市场价	市场价	12,928.83	100.00%	35,000	否	票据/现款	市场价
		销售商品	能源品	市场价	市场价	32,352.14	73.04%	63,000	否	票据/现款	市场价
		销售商品	苯	市场价	市场价	26,998.08	59.89%	38,000	否	票据/现款	市场价
		提供劳务	货物运输	市场价	市场价	334.26	9.33%	2,000	否	票据/现款	市场价
		提供劳务	工程服务	市场价	市场价	1,105.81	30.88%	2,600	否	票据/现款	市场价
恒逸锦纶	最终母公司之控股子公司	销售商品	PTA	市场价	市场价	88.72	0.01%	300	否	票据/现款	市场价
		提供劳务	货物运输	市场价	市场价	319.88	8.93%	900	否	票据/现款	市场价
		提供劳务	工程服务	市场价	市场价	1.05	0.03%	700	否	票据/现款	市场价
绍兴恒鸣	最终母公司之联营公司	采购商品	聚酯产品	市场价	市场价	175,489.81	99.34%	500,000	否	票据/现款	市场价
		采购商品	包装物	市场价	市场价	1,342.27	6.32%	4,000	否	票据/现款	市场价
		销售商品	辅助材料	市场价	市场价	847.96	70.34%	2,000	否	票据/现款	市场价
		销售商品	能源品	市场价	市场价	3,760.92	8.49%	8,500	否	票据/现款	市场价
		提供劳务	货物运输	市场价	市场价	1,426.89	39.85%	6,000	否	票据/现款	市场价
		提供劳务	工程服务	市场价	市场价	40.93	1.14%	600	否	票据/现款	市场价
杭州逸宸	最终母公司之控股	采购商品	锦纶切片	市场价	市场价	1,157.64	0.66%	1,000	是	票据/现款	市场价
		销售商品	PTA	市场价	市场价	177.05	0.01%	500	否	票据/现款	市场价

	子公司	提供劳务	货物运输	市场价	市场价	1,169.94	32.67%	4,000	否	票据/现款	市场价
		提供劳务	工程服务	市场价	市场价	23.76	0.66%	100	否	票据/现款	市场价
合计				--	--	486,014.31	--	1,692,200	--	--	--
披露日期及索引				2021 年 01 月 23 日，巨潮资讯网：关于 2021 年度日常关联交易金额预计的公告（公告编号：2021-005）							
大额销货退回的详细情况				无							
按类别对本期将发生的日常关联交易进行总金额预计的，在报告期内的实际履行情况（如有）				上述关联交易有利于充分利用公司及重要关联方的优势资源，保证重要原材料的稳定供应及电力和其他辅助材料的稳定持续供应，拓宽公司下游产品的销售渠道，实现公司对上游产品经营的尝试，有利于巩固和提升产业链一体化优势。							
交易价格与市场参考价格差异较大的原因（如适用）				公司与上述关联方发生的关联交易均与公司日常经营息息相关，关联交易以市场价格或监管部门确定的价格为定价依据，遵循公平、公正、公开的原则，不会损害公司及中小股东利益，公司主要业务不会因上述关联交易对关联方形成重大依赖，不会影响公司独立性，对公司本期及未来财务状况、经营成果有正面影响。							

2、资产或股权收购、出售发生的关联交易

公司报告期末未发生资产或股权收购、出售的关联交易。

3、共同对外投资的关联交易

公司报告期末未发生共同对外投资的关联交易。

4、关联债权债务往来

公司报告期不存在关联债权债务往来。

5、与关联关系的财务公司、公司控股的财务公司往来

公司与存在关联关系的财务公司、公司控股的财务公司与关联方之间不存在存款、贷款、授信或其他金融业务。

6、其他重大关联交易

公司报告期无其他重大关联交易。

十二、重大合同及其履行情况

1、托管、承包、租赁事项情况

(1) 托管情况

公司报告期不存在托管情况。

(2) 承包情况

公司报告期不存在承包情况。

(3) 租赁情况

公司报告期不存在租赁情况。

2、重大担保

单位：万元

公司及其子公司对外担保情况（不包括对子公司的担保）										
担保对象名称	担保额度相关公告披露日期	担保额度	实际发生日期	实际担保金额	担保类型	担保物（如有）	反担保情况（如有）	担保期	是否履行完毕	是否为关联方担保
逸盛新材料	2020年04月28日	50,000	2020年04月28日	47,900	一般担保			2020-4-14至2026-2-15	否	是
报告期内审批的对外担保额度合计（A1）			50,000	报告期内对外担保实际发生额合计（A2）			20,000			
报告期末已审批的对外担保额度合计（A3）			50,000	报告期末实际对外担保余额合计（A4）			47,900			
公司对子公司的担保情况										
担保对象名称	担保额度相关公告披露日期	担保额度	实际发生日期	实际担保金额	担保类型	担保物（如有）	反担保情况（如有）	担保期	是否履行完毕	是否为关联方担保
恒逸有限	2019年01月23日	5,000	2020年01月08日	5,000	一般担保			2020-1-8至2021-1-7	是	是
恒逸有限	2020年01月16日	39,910.68	2020年04月16日	39,910.68	一般担保			2020-4-16至2021-6-24	是	是
恒逸有限	2020年01月16日	2,767.51	2021年01月12日	2,767.51	一般担保			2021-1-12至2021-4-11	是	是
恒逸有限	2021年01月22日	7,640.63	2021年01月22日	7,640.63	一般担保			2021-1-22至2021-5-19	是	是
恒逸高新	2019年01月23日	5,000	2020年01月08日	5,000	一般担保			2020-1-8至2021-1-7	是	是
恒逸高新	2020年01月16日	24,525.47	2020年04月09日	24,525.47	一般担保			2020-4-9至2021-2-11	是	是
恒逸高新	2021年01月22日	3,214.84	2021年02月18日	3,214.84	一般担保			2021-2-18至2021-5-18	是	是

恒逸聚合物	2019年01月23日	6,400	2020年01月14日	3,840	一般担保			2020-1-14至2021-1-10	是	是
恒逸聚合物	2020年01月16日	2,700	2020年06月24日	1,620	一般担保			2020-6-24至2021-10-31	是	是
双兔新材料	2020年01月16日	21,600	2020年03月10日	21,600	一般担保			2020-3-10至2021-5-14	是	是
浙江逸盛	2020年01月16日	22,486.34	2020年04月09日	15,740.44	一般担保			2020-4-9至2021-4-13	是	是
浙江逸盛	2021年01月22日	12,920.2	2021年03月12日	9,044.14	一般担保			2021-3-12至2021-9-12	是	是
宁波恒逸实业	2020年01月16日	12,500	2020年11月24日	12,500	一般担保			2020-11-24至2021-5-21	是	是
宁波恒逸实业	2021年01月22日	12,500	2021年05月25日	12,500	一般担保			2021-5-25至2021-11-19	是	是
太仓逸枫	2020年01月16日	2,000	2020年02月21日	2,000	一般担保			2020-2-21至2021-1-21	是	是
宿迁逸达	2020年01月16日	7,000	2020年06月17日	7,000	一般担保			2020-6-17至2021-6-22	是	是
嘉兴逸鹏	2020年01月16日	1,000	2020年08月26日	1,000	一般担保			2020-8-26至2021-5-19	是	是
杭州逸暉	2020年01月16日	20,000	2020年03月20日	20,000	一般担保			2020-3-20至2021-3-20	是	是
香港天逸	2020年01月16日	16,112.53	2020年10月09日	16,112.53	一般担保			2020-10-9至2021-3-31	是	是
香港天逸	2020年01月16日	1,833.42	2021年01月12日	1,833.42	一般担保			2021-1-12至2021-4-13	是	是
香港天逸	2021年01月22日	5,745.36	2021年02月01日	5,745.36	一般担保			2021-2-1至2021-5-27	是	是
海宁热电	2020年01月16日	3,000	2020年04月24日	3,000	一般担保			2020-4-24至2021-6-10	是	是
恒逸有限	2020年01月16日	23,500	2020年07月10日	23,500	一般担保			2020-7-10至2021-12-4	否	是
恒逸有限	2021年01月22日	41,201.82	2021年04月21日	41,201.82	一般担保			2021-4-21至2022-6-3	否	是
恒逸高新	2020年01月16日	28,400	2020年05月29日	28,400	一般担保			2020-5-29至2023-5-25	否	是

恒逸高新	2020年01月16日	20,000	2021年01月12日	20,000	一般担保			2021-1-12至2022-1-14	否	是
恒逸高新	2021年01月22日	39,500	2021年04月01日	39,500	一般担保			2021-4-1至2022-6-22	否	是
恒逸聚合物	2020年01月16日	29,200	2020年08月14日	17,520	一般担保			2020-8-14至2021-12-4	否	是
恒逸聚合物	2020年01月16日	6,400	2021年01月07日	3,840	一般担保			2021-1-7至2022-1-7	否	是
恒逸聚合物	2021年01月22日	2,000	2021年03月09日	1,200	一般担保			2021-3-9至2022-3-15	否	是
双兔新材料	2021年01月22日	61,400	2021年01月26日	61,400	一般担保			2021-1-26至2022-6-30	否	是
浙江逸盛	2020年01月16日	25,490	2020年09月03日	17,843	一般担保			2020-9-3至2022-5-3	否	是
浙江逸盛	2020年01月16日	10,000	2021年01月01日	7,000	一般担保			2021-1-1至2022-9-1	否	是
浙江逸盛	2021年01月22日	37,275.51	2021年03月05日	26,092.86	一般担保			2021-3-5至2022-3-11	否	是
太仓逸枫	2020年01月16日	2,000	2021年01月15日	2,000	一般担保			2021-1-15至2021-7-14	否	是
宿迁逸达	2020年01月16日	5,000	2020年09月03日	5,000	一般担保			2020-9-3至2021-9-2	否	是
宿迁逸达	2021年01月22日	2,000	2021年06月28日	2,000	一般担保			2021-6-28至2022-6-26	否	是
杭州逸暻	2021年01月22日	20,000	2021年03月02日	20,000	一般担保			2021-3-2至2021-9-2	否	是
香港天逸	2021年01月22日	10,766.89	2021年03月19日	10,766.89	一般担保			2021-3-19至2021-9-13	否	是
海宁热电	2020年01月16日	47,000	2020年04月24日	47,000	一般担保			2020-4-24至2029-12-10	否	是
海宁新材料	2020年01月16日	13,200	2020年11月12日	13,200	一般担保			2020-11-12至2021-11-12	否	是
福建逸锦	2021年01月22日	50,000	2021年03月22日	50,000	一般担保			2021-3-22至2022-9-20	否	是
福建逸锦	2020年01月16日	48,117.14	2020年05月26日	48,117.14	一般担保			2020-5-26至2028-5-21	否	是

恒逸新加坡	2021年01月22日	41,701.56	2021年05月20日	41,701.56	一般担保			2021-5-20至2021-11-16	否	是
报告期内审批对子公司担保额度合计（B1）				2,900,000	报告期内对子公司担保实际发生额合计（B2）				369,449.03	
报告期末已审批的对子公司担保额度合计（B3）				2,900,000	报告期末对子公司实际担保余额合计（B4）				527,283.27	
子公司对子公司的担保情况										
担保对象名称	担保额度相关公告披露日期	担保额度	实际发生日期	实际担保金额	担保类型	担保物（如有）	反担保情况（如有）	担保期	是否履行完毕	是否为关联方担保
恒逸有限	2019年01月23日	200	2019年11月14日	140	一般担保			2019-11-14至2021-6-21	是	是
恒逸有限	2020年01月16日	19,651.51	2020年08月28日	13,756.06	一般担保			2020-8-28至2021-4-24	是	是
恒逸有限	2020年01月16日	3,987.69	2021年01月15日	2,791.38	一般担保			2021-1-15至2021-5-14	是	是
恒逸有限	2021年01月22日	3,947.3	2021年03月23日	2,763.11	一般担保			2021-3-23至2021-7-21	是	是
恒逸高新	2021年01月22日	4,010.73	2021年03月08日	2,807.51	一般担保			2021-3-8至2021-6-4	是	是
恒逸聚合物	2020年01月16日	10,581.41	2020年08月26日	6,348.85	一般担保			2020-8-26至2021-3-12	是	是
浙江逸盛	2020年01月16日	26,050.77	2020年03月05日	26,050.77	一般担保			2020-3-5至2021-8-6	是	是
浙江逸盛	2021年01月22日	29,165.48	2021年02月01日	29,165.48	一般担保			2021-2-1至2022-2-4	是	是
恒逸高新	2019年01月23日	10,000	2019年12月31日	10,000	一般担保			2019-12-31至2021-1-30	是	是
海宁新材料	2019年01月23日	3,296.96	2019年09月15日	3,296.96	一般担保			2019-9-15至2021-6-23	是	是
海宁新材料	2020年01月16日	2,090.01	2020年03月29日	2,090.01	一般担保			2020-3-29至2021-5-11	是	是
香港天逸	2020年01月16日	16,791.09	2020年09月11日	16,791.09	一般担保			2020-9-11至2021-6-28	是	是

香港天逸	2020年01月16日	1,646.08	2021年01月04日	1,646.08	一般担保			2021-1-4至2021-5-4	是	是
恒逸文莱	2020年01月16日	79,976.5	2020年11月06日	79,976.5	一般担保			2020-11-6至2021-3-26	是	是
恒逸文莱	2021年01月22日	82,800.62	2021年02月03日	82,800.62	一般担保			2021-2-3至2021-6-24	是	是
恒逸有限	2019年01月23日	9,400	2019年11月14日	6,580	一般担保			2019-11-14至2021-11-13	否	是
恒逸有限	2021年01月22日	50,658.04	2021年03月01日	35,460.63	一般担保			2021-3-1至2021-11-27	否	是
恒逸高新	2020年01月16日	9,000	2020年11月19日	6,300	一般担保			2020-11-19至2021-12-11	否	是
恒逸高新	2021年01月22日	19,668.74	2021年02月10日	13,768.12	一般担保			2021-2-10至2021-9-16	否	是
恒逸聚合物	2021年01月22日	22,500	2021年01月25日	13,500	一般担保			2021-1-25至2021-9-3	否	是
浙江逸盛	2020年01月16日	12,807.5	2020年08月10日	12,807.5	一般担保			2020-8-10至2021-9-24	否	是
浙江逸盛	2021年01月22日	66,335.48	2021年02月05日	66,335.48	一般担保			2021-2-5至2022-5-23	否	是
恒逸高新	2020年01月16日	5,500	2020年07月20日	5,500	一般担保			2020-7-20至2021-11-26	否	是
恒逸高新	2020年01月16日	10,000	2021年01月04日	10,000	一般担保			2021-1-4至2021-12-27	否	是
恒逸高新	2021年01月22日	10,000	2021年02月04日	10,000	一般担保			2021-2-4至2022-3-3	否	是
双兔新材料	2021年01月22日	8,000	2021年04月13日	8,000	一般担保			2021-4-13至2021-9-1	否	是
海宁新材料	2019年01月23日	55,239.56	2019年09月15日	55,239.56	一般担保			2019-9-15至2029-12-23	否	是
海宁新材料	2020年01月16日	37,620.26	2020年03月29日	37,620.26	一般担保			2020-3-29至2030-5-11	否	是
恒逸文莱	2021年01月22日	50,121.78	2021年06月29日	50,121.78	一般担保			2021-6-29至2021-12-28	否	是
恒逸文莱	2021年01月22日	86,618.51	2021年05月03日	86,618.51	一般担保			2021-5-3至2021-9-23	否	是

报告期内审批对子公司担保额度合计 (C1)	1,470,000	报告期内对子公司担保实际发生额合计 (C2)	415,778.7
报告期末已审批的对子公司担保额度合计 (C3)	1,470,000	报告期末对子公司实际担保余额合计 (C4)	417,851.84
公司担保总额 (即前三大项的合计)			
报告期内审批担保额度合计 (A1+B1+C1)	4,420,000	报告期内担保实际发生额合计 (A2+B2+C2)	805,227.73
报告期末已审批的担保额度合计 (A3+B3+C3)	4,420,000	报告期末实际担保余额合计 (A4+B4+C4)	993,035.11
实际担保总额 (即 A4+B4+C4) 占公司净资产的比例	37.87%		
其中:			
为股东、实际控制人及其关联方提供担保的余额 (D)	47,900		
直接或间接为资产负债率超过 70% 的被担保对象提供的债务担保余额 (E)	0		
担保总额超过净资产 50% 部分的金额 (F)	0		
上述三项担保金额合计 (D+E+F)	47,900		
对未到期担保合同, 报告期内已发生担保责任或有证据表明有可能承担连带清偿责任的情况说明 (如有)	无		
违反规定程序对外提供担保的说明 (如有)	无		

采用复合方式担保的具体情况说明

注: 公司及其子公司向公司的控股子公司恒逸文莱的银团贷款提供17.5亿美元或等值境外人民币的担保额度, 具体详见公司于2017年11月18日在巨潮资讯网披露的《关于对控股子公司恒逸实业 (文莱) 有限公司提供担保的公告》 (公告编号: 2017-136)。

3、委托理财

单位：万元

具体类型	委托理财的资金来源	委托理财发生额	未到期余额	逾期未收回的金额	逾期未收回理财 已计提减值金额
银行理财产品	自有资金	4,000	0	0	0
合计		4,000	0	0	0

单项金额重大或安全性较低、流动性较差、不保本的高风险委托理财具体情况

□ 适用 √ 不适用

委托理财出现预期无法收回本金或存在其他可能导致减值的情形

□ 适用 √ 不适用

4、日常经营重大合同

□ 适用 √ 不适用

5、其他重大合同

公司报告期不存在其他重大合同。

十三、其他重大事项的说明

序号	公告日期	公告标题
1	2021年1月5日	关于回购股份事项的进展公告（公告编号：2021-001）
2	2021年2月2日	关于回购股份事项的进展公告（公告编号：2021-014）
3	2021年3月2日	关于回购股份事项的进展公告（公告编号：2021-019）
4	2021年3月18日	关于调整以集中竞价交易方式回购股份方案的公告（公告编号：2021-024）
5	2021年3月23日	关于回购公司股份比例达 1% 暨回购进展情况的公告（公告编号：2021-025）
6	2021年3月27日	关于股份回购完成暨股份变动的公告（公告编号：2021-026）
7	2021年6月1日	公开发行可转换公司债券预案（公告编号：2021-061）

十四、公司子公司重大事项

序号	公告日期	公告标题	索引
1	2021年2月19日	关于100万吨差别化环保功能性纤维项目投产进展公告（公告编号：2021-018）	http://www.cninfo.com.cn/new/disclosure/detail?plate=szse&orgId=gssz0000703&stockCode=000703&announcementId=1209280236&announcementTime=2021-02-19
2	2021年4月9日	关于年产56.6万吨新型功能性纤维项目投产的进展公告（公告编号：2021-034）	http://www.cninfo.com.cn/new/disclosure/detail?plate=szse&orgId=gssz0000703&stockCode=000703&announcementId=1209656578&announcementTime=2021-04-09
3	2021年6月1日	关于子公司投资建设年产110万吨新型环保差别化纤维项目的公告（公告编号：2021-068）	http://www.cninfo.com.cn/new/disclosure/detail?plate=szse&orgId=gssz0000703&stockCode=000703&announcementId=1210132115&announcementTime=2021-06-01
4	2021年6月29日	关于转让全资子公司宁波恒逸实业有限公司100%股权的公告（公告编号：2021-073）	http://www.cninfo.com.cn/new/disclosure/detail?plate=szse&orgId=gssz0000703&stockCode=000703&announcementId=1210354714&announcementTime=2021-06-29

第七节 股份变动及股东情况

一、股份变动情况

1、股份变动情况

单位：股

	本次变动前		本次变动增减（+，-）					本次变动后	
	数量	比例	发行新股	送股	公积金转股	其他	小计	数量	比例
一、有限售条件股份	368,293,277	10.00%				-74,828,121	-74,828,121	293,465,156	7.97%
1、国家持股									
2、国有法人持股									
3、其他内资持股	368,293,277	10.00%				-74,828,121	-74,828,121	293,465,156	7.97%
其中：境内法人持股	339,395,477	9.22%				-65,101,746	-65,101,746	274,293,731	7.45%
境内自然人持股	28,897,800	0.78%				-9,726,375	-9,726,375	19,171,425	0.52%
二、无限售条件股份	3,313,352,130	90.00%				74,836,728	74,836,728	3,388,188,858	92.03%
1、人民币普通股	3,313,352,130	90.00%				74,836,728	74,836,728	3,388,188,858	92.03%
2、境内上市的外资股									
3、境外上市的外资股									
4、其他									
三、股份总数	3,681,645,407	100.00%				8,607	8,607	3,681,654,014	100.00%

股份变动的的原因

(1) 2021年1月，公司发行股份购买资产并募集配套资金暨关联交易之发行股份购买资产新增股份解除限售上市流通，本次非公开发行新股数量为65,101,746股。

(2) 截止2021年6月，公司共有996张“恒逸转债”转股，共计转换成“恒逸石化”股票8,607股。

股份变动的批准情况

(1) 公司于2018年11月27日收到中国证券监督管理委员会《关于核准恒逸石化股份有限公司向浙江恒逸集团有限公司等发行股份购买资产并募集配套资金的批复》（证监许可[2018]1937号）

(2) 经深圳证券交易所“深证上[2020]1027号”文同意，公司200,000万元可转换公司债券已于2020年11月16日起在深圳证券交易所挂牌交易，债券简称“恒逸转债”，债券代码“127022”。

股份变动的过户情况

(1) 2021年1月18日，公司发行股份购买资产并募集配套资金暨关联交易之发行股份购买资产新增股份65,101,746股解除限售。

股份回购的实施进展情况

截至 2021 年 3 月 26 日，公司通过回购专用证券账户以集中竞价交易方式累计回购公司股份 37,166,129 股，占公司总股本的 1.01%，购买股份的最高成交价为 17.02 元/股，最低成交价为 11.71 元/股，支付的总金额为 509,988,586.91 元（不含佣金、过户费等交易费用）。公司本次回购股份方案已实施完毕。

采用集中竞价方式减持回购股份的实施进展情况

适用 不适用

股份变动对最近一年和最近一期基本每股收益和稀释每股收益、归属于公司普通股股东的每股净资产等财务指标的影响

本报告期初股本为 3,681,645,407 股，截止本报告期末股本为 3,681,654,014 股，变动原因系公司部分可转换公司债券转股，根据《企业会计准则-每股收益》的规定，按调整后的股本数重新计算最近一期基本每股收益 0.61 元/股，变动后的稀释每股收益为 0.59 元/股。

公司认为必要或证券监管机构要求披露的其他内容

适用 不适用

2、限售股份变动情况

单位：股

股东名称	期初限售股数	本期解除限售股数	本期增加限售股数	期末限售股数	限售原因	解除限售日期
浙江恒逸集团有限公司	209,172,454	0	0	209,172,454	发行股份购买资产暨关	2021 年 12 月 28 日
富丽达集团控股有限公司	65,111,512	32,550,873	0	32,560,639	联交易新增	2021 年 1 月 18 日
兴惠化纤集团有限公司	65,111,511	32,550,873	0	32,560,638	股份	
合计	339,395,477	65,101,746	0	274,293,731	--	--

二、证券发行与上市情况

适用 不适用

三、公司股东数量及持股情况

单位：股

报告期末普通股股东总数	60,834		报告期末表决权恢复的优先股股东总数（如有）（参见注 8）	0				
持股 5% 以上的普通股股东或前 10 名普通股股东持股情况								
股东名称	股东性质	持股比 例	报告期末持有 的普通股数量	报告期内增 减变动情况	持有有限售条件 的普通股数量	持有无限售条件 的普通股数量	质押、标记或冻结情况	
							股份状态	数量
浙江恒逸集团有限公司	境内非国有法人	40.86%	1,504,313,458	0	209,172,454	1,295,141,004	质押	1,076,043,283
杭州恒逸投资有限公司	境内非国有法人	6.96%	256,338,027	0	0	256,338,027		
广东富业盛德资产管理有限公司－富业盛德盛德 1 号私募证券投资基金	其他	4.20%	154,500,000	-3,882,926	0	154,500,000		
华能贵诚信托有限公司－华能信托·锦溢欣诚集合资金信托计划	其他	3.50%	128,857,845	-3,943,693	0	128,857,845		
兴惠化纤集团有限公司	境内非国有法人	2.65%	97,662,383	0	32,560,638	65,101,745		
香港中央结算有限公司	境外法人	2.27%	83,523,531	15,402,214	0	83,523,531		
华能贵诚信托有限公司－华能信托·锦兴集合资金信托计划	其他	1.46%	53,834,649	53,834,649	0	53,834,649		
富丽达集团控股有限公司	境内非国有法人	1.04%	38,421,512	0	32,560,639	5,860,873	冻结	38,421,512

深圳鸿基天成投资管理有限公司—鸿基天成江龙三号私募证券投资基金	其他	0.78%	28,887,330	0	0	28,887,330		
宁波澜溪创新股权投资合伙企业（有限合伙）	其他	0.68%	25,001,105	25001105	0	25,001,105		
战略投资者或一般法人因配售新股成为前 10 名普通股股东的情况（如有）（参见注 3）	无							
上述股东关联关系或一致行动的说明	前 10 名股东中，杭州恒逸投资有限公司为恒逸集团的控股子公司。未知其他股东之间是否存在关联关系，也未知是否属于一致行动人。							
上述股东涉及委托/受托表决权、放弃表决权情况的说明	无							
前 10 名股东中存在回购专户的特别说明（如有）（参见注 11）	恒逸石化股份有限公司回购专用证券账户持有 37,166,129 股公司股份，占公司总股本的 1.01%							

前 10 名无限售条件普通股股东持股情况		
股东名称	报告期末持有无限售条件普通股股份数量	股份种类
浙江恒逸集团有限公司	1,295,141,004	人民币普通股
杭州恒逸投资有限公司	256,338,027	人民币普通股
广东富业盛德资产管理有限公司—富业盛德盛德 1 号私募证券投资基金	154,500,000	人民币普通股
华能贵诚信托有限公司—华能信托 锦溢欣诚集合资金信托计划	128,857,845	人民币普通股
香港中央结算有限公司	83,523,531	人民币普通股
兴惠化纤集团有限公司	65,101,745	人民币普通股
华能贵诚信托有限公司—华能信托 锦兴集合资金信托计划	53,834,649	人民币普通股
深圳鸿基天成投资管理有限公司—鸿基天成江龙三号私募证券投资基金	28,887,330	人民币普通股
宁波澜溪创新股权投资合伙企业(有限合伙)	25,001,105	人民币普通股
王莉	24,559,300	人民币普通股
前 10 名无限售条件普通股股东之间，以及前 10 名无限售条件普通股股东和前 10 名普通股股东之间关联关系或一致行动的说明	前 10 名股东中，杭州恒逸投资有限公司为恒逸集团的控股子公司。未知其他股东之间是否存在关联关系，也未知是否属于一致行动人。	
前 10 名普通股股东参与融资融券业务股东情况说明（如有）（参见注 4）	<p>1、公司股东浙江恒逸集团有限公司通过普通证券账户持有 1,465,851,272 股，还通过中信证券股份有限公司客户信用交易担保证券账户持有 38,462,186 股，合计持有 1,504,313,458 股。</p> <p>2、公司股东杭州恒逸投资有限公司通过普通证券账户持有 76,338,027 股，还通过东吴证券股份有限公司客户信用交易担保证券账户持有 180,000,000 股，合计持有 256,338,027 股。</p> <p>3、公司股东广东富业盛德资产管理有限公司—富业盛德盛德 1</p>	

	<p>号私募证券投资基金通过普通证券账户持有 0 股，还通过华泰证券股份有限公司客户信用交易担保证券账户持有 154,500,000 股，合计持有 154,500,000 股。</p> <p>4、公司股东深圳鸿基天成投资管理有限公司一鸿基天成江龙三号私募证券投资基金通过普通证券账户持有 0 股，还通过中信证券股份有限公司客户信用交易担保证券账户持有 28,887,330 股，合计持有 28,887,330 股。</p> <p>5、公司股东宁波澜溪创新股权投资合伙企业（有限合伙）通过普通证券账户持有 0 股，还通过中国银河证券股份有限公司客户信用交易担保证券账户持有 25,001,105 股，合计持有 25,001,105 股。</p>
--	---

公司前 10 名普通股股东、前 10 名无限售条件普通股股东在报告期内是否进行约定购回交易

公司前 10 名普通股股东、前 10 名无限售条件普通股股东在报告期内未进行约定购回交易。

四、董事、监事和高级管理人员持股变动

公司董事、监事和高级管理人员在报告期持股情况没有发生变动，具体可参见 2020 年年报。

五、控股股东或实际控制人变更情况

控股股东报告期内变更

公司报告期控股股东未发生变更。

实际控制人报告期内变更

公司报告期实际控制人未发生变更。

第八节 优先股相关情况

报告期公司不存在优先股。

第九节 债券相关情况

一、企业债券

报告期公司不存在企业债券。

二、公司债券

1、公司债券基本信息

债券名称	债券简称	债券代码	发行日	起息日	到期日	债券余额	利率	还本付息方式	交易场所
恒逸石化股份有限公司 2020 年面向合格投资者公开发行的公司债券(第一期)(疫情防控债)	20 恒逸 01	149061.SZ	2020 年 03 月 11 日	2020 年 03 月 13 日	2023 年 03 月 13 日	10.00	5.89	采用单利按年计息,不计复利。每年付息一次,最后一期利息随本金的兑付一起支付。	深圳证券交易所
投资者适当性安排(如有)	公司债券面向符合《公司债券发行与交易管理办法》规定且在中国证券登记结算有限责任公司深圳分公司开立合格 A 股证券账户的合格机构投资者公开发行。								
适用的交易机制	报告期内,“20 恒逸 01”按时足额付息,截至本报告出具之日,“20 恒逸 01”尚未进入回售和本金兑付期。								
是否存在终止上市交易的风险(如有)和应对措施	无								

逾期未偿还债券

适用 不适用

2、发行人或投资者选择权条款、投资者保护条款的触发和执行情况

“20 恒逸 01”附发行人调整票面利率选择权：发行人有权决定是否在本期债券存续期第 2 年末调整本期债券存续期后 1 年的票面利率。发行人将于本期债券第 2 个计息年度付息日前的第 20 个交易日披露是否调整本期债券票面利率以及调整幅度的公告。若发行人未行使调整票面利率选择权，则本期债券后续期限票面利率仍维持原有票面利率不变。

“20 恒逸 01”附投资者回售选择权：发行人发出关于是否调整本期债券票面利率及调整幅度的公告后，债券持有人有权选择在公告的投资者回售登记期内进行登记，将持有的本期债券按面值全部或部分回售给发行人；若债券持有人未做登记，则视为继续持有本期债券并接受上述调整。

截至本报告出具之日，“20 恒逸 01”未触发发行人调整票面利率选择权和投资者回售选择权。

3、报告期内信用评级结果调整情况

适用 不适用

4、担保情况、偿债计划及其他偿债保障措施在报告期内的执行情况和变化情况及对债券投资者权益的影响

“20 恒逸 01”未设置担保，报告期内，其偿债计划及其他偿债保障措施未发生变化，不会对债券投资者权益造成影响。

三、非金融企业债务融资工具

报告期公司不存在非金融企业债务融资工具。

四、可转换公司债券

1、转股价格历次调整情况

因公司实施2020年度权益分派业务，公司发行的可转换公司债券（债券简称：恒逸转债，债券代码：127022）的转股价格将作相应调整：调整前“恒逸转债”转股价格为11.50元/股，调整后“恒逸转债”转股价格为11.20元/股，调整后的转股价格自2021年7月6日起生效。

2、累计转股情况

转债简称	转股起止日期	发行总量 (张)	发行总金额 (元)	累计转股金额 (元)	累计转股数 (股)	转股数量占 转股开始日 前公司已发 行股份总额 的比例	尚未转股金 额(元)	未转股金 额占 发行总 金额的 比例
恒逸 转债	2021年4月22日至 2026年10月15日	20,000,000	2,000,000,000	99,600	8,607	0.005%	1,999,900,400	99.995%

3、前十名可转债持有人情况

单位：股

序号	可转债持有人名称	可转债持 有人性质	报告期末持有可 转债数量(张)	报告期末持有可 转债金额(元)	报告期末持有 可转债占比
1	工银瑞信添丰可转债固定收益型养老金产品—中国银行股份有限公司	其他	738,899	73,889,900.00	3.69%
2	全国社保基金二一二组合	其他	597,055	59,705,500.00	2.99%
3	中国工商银行股份有限公司—易方达安心回报债券型证券投资基金	其他	570,652	57,065,200.00	2.85%
4	易方达颐天配置混合型养老金产品—中国工商银行股份有限公司	其他	482,547	48,254,700.00	2.41%
5	中国民生银行股份有限公司—光大保德信信用添益债券型证券投资基金	其他	481,573	48,157,300.00	2.41%
6	中国民生银行股份有限公司—金鹰民安回报一年定期开放混合型证券投资基金	其他	454,748	45,474,800.00	2.27%
7	上海浦东发展银行股份有限公司—易方达裕丰回报债券型证券投资基金	其他	435,508	43,550,800.00	2.18%
8	百年人寿保险股份有限公司—分红保险产品	其他	349,997	34,999,700.00	1.75%

序号	可转债持有人名称	可转债持有人性质	报告期末持有可转债数量（张）	报告期末持有可转债金额（元）	报告期末持有可转债占比
9	中国工商银行股份有限公司一财通价值动量混合型证券投资基金	其他	299,997	29,999,700.00	1.50%
10	信达澳银基金一云南达誉金商贸有限公司一信达澳银周期新动力 1 号单一资产管理计划	其他	297,396	29,739,600.00	1.49%

4、担保人盈利能力、资产状况和信用状况发生重大变化的情况

适用 不适用

5、报告期末公司的负债情况、资信变化情况以及在未来年度还债的现金安排

1、相关会计数据和财务指标

项目	本报告期	上年末	同期变动率
流动比率（%）	75.63	70.68	4.95%
资产负债率（%）	68.70	67.17	1.53%
速动比率（%）	46.99	47.14	-0.15%
项目	本报告期	上年同期	同期变动率
利息保障倍数（倍）	3.48	3.51	-0.85%
贷款偿还率（%）	100.00	100.00	0.00%
利息偿付率（%）	100.00	100.00	0.00%

2、可转债资信评级情况

本次可转换公司债券已经上海新世纪资信评估投资服务有限公司评级并于2020年9月4日出具了《恒逸石化股份有限公司公开发行可转换公司债券信用评级报告》。根据该评级报告，恒逸石化主体信用级别为AA+，本次可转换公司债券信用级别为AA+。在本次可转债存续期限内，上海新世纪资信评估投资服务有限公司将每年进行一次定期跟踪评级。

3、未来年度还债的现金安排

公司经营情况稳定，现金流充裕，资产规模及盈利能力稳步增长，资产负债率保持合理水平，资信情况良好，公司将保持稳定、充裕的资金，为未来支付可转换公司债券利息、偿

付债券做出安排。

五、报告期内合并报表范围亏损超过上年末净资产 10%

适用 不适用

六、截至报告期末公司近两年的主要会计数据和财务指标

单位：万元

项目	本报告期末	上年末	本报告期末比上年末增减
流动比率	75.63%	70.68%	4.95%
资产负债率	68.70%	67.17%	1.53%
速动比率	46.99%	47.14%	-0.15%
项目	本报告期	上年同期	本报告期比上年同期增减
扣除非经常性损益后净利润	204,531.93	175,553.72	16.51%
EBITDA 全部债务比	7.69%	8.02%	-0.33%
利息保障倍数	3.48	3.51	-0.85%
现金利息保障倍数	3.20	2.61	22.61%
EBITDA 利息保障倍数	4.65	4.54	2.42%
贷款偿还率	100.00%	100.00%	0.00%
利息偿付率	100.00%	100.00%	0.00%

第十节 财务报告

一、审计报告

半年度报告是否经过审计

是 否

二、财务报表

财务附注中报表的单位为：元

1、合并资产负债表

编制单位：恒逸石化股份有限公司

2021 年 6 月 30 日

单位：元

项目	2021 年 6 月 30 日	2020 年 12 月 31 日
流动资产：		
货币资金	13,282,461,775.05	10,078,983,803.86
结算备付金		
拆出资金		
交易性金融资产	282,623,128.68	251,904,308.53
衍生金融资产	273,976,478.23	737,015,777.82
应收票据	421,901,691.91	214,684,966.98
应收账款	4,915,847,238.94	3,879,744,130.04
应收款项融资	1,019,771,131.38	537,214,790.48
预付款项	1,548,799,157.30	883,379,980.28
应收保费		
应收分保账款		
应收分保合同准备金		
其他应收款	531,175,910.74	444,853,725.83
其中：应收利息		
应收股利	344,500,000.00	330,395,003.24
买入返售金融资产		
存货	14,970,523,595.91	9,650,858,867.17

合同资产		
持有待售资产		
一年内到期的非流动资产	146,541,971.14	92,749,731.30
其他流动资产	2,135,798,800.95	2,210,554,253.43
流动资产合计	39,529,420,880.23	28,981,944,335.72
非流动资产：		
发放贷款和垫款		
债权投资		
其他债权投资		
长期应收款	106,504,837.40	157,476,489.65
长期股权投资	10,955,948,537.14	10,062,484,360.52
其他权益工具投资	5,600,000.00	5,600,000.00
其他非流动金融资产		
投资性房地产		
固定资产	42,717,856,051.28	41,579,728,480.95
在建工程	7,345,305,261.75	7,801,532,982.72
生产性生物资产		
油气资产		
使用权资产	57,365,574.40	
无形资产	1,761,700,264.18	1,780,817,303.08
开发支出	8,133,300.52	7,630,754.87
商誉	221,865,586.69	221,865,586.69
长期待摊费用	472,778,465.00	558,914,884.31
递延所得税资产	128,157,102.30	135,860,344.06
其他非流动资产	2,596,932,034.54	966,412,632.97
非流动资产合计	66,378,147,015.20	63,278,323,819.82
资产总计	105,907,567,895.43	92,260,268,155.54
流动负债：		
短期借款	33,539,736,079.39	26,482,672,125.98
向中央银行借款		
拆入资金		
交易性金融负债	47,401,373.75	9,301,029.70
衍生金融负债		136,608,747.10

应付票据	2,398,252,704.00	1,187,267,473.78
应付账款	8,063,321,805.16	5,740,701,545.50
预收款项		
合同负债	2,780,220,962.98	1,468,187,681.02
卖出回购金融资产款		
吸收存款及同业存放		
代理买卖证券款		
代理承销证券款		
应付职工薪酬	144,007,578.54	293,025,783.34
应交税费	386,111,774.04	640,490,564.22
其他应付款	593,306,075.97	406,082,547.82
其中：应付利息		
应付股利	169,500,759.38	173,750,759.38
应付手续费及佣金		
应付分保账款		
持有待售负债		
一年内到期的非流动负债	4,096,795,451.41	4,487,453,396.24
其他流动负债	219,724,046.15	151,856,844.93
流动负债合计	52,268,877,851.39	41,003,647,739.63
非流动负债：		
保险合同准备金		
长期借款	16,673,946,148.52	16,609,903,029.23
应付债券	2,567,643,704.68	3,521,330,557.49
其中：优先股		
永续债		
租赁负债	13,066,569.72	
长期应付款	937,260,954.24	520,596,948.45
长期应付职工薪酬		
预计负债	506,544.56	3,555,907.35
递延收益	199,425,445.07	197,513,098.48
递延所得税负债	96,565,597.73	111,572,094.08
其他非流动负债		
非流动负债合计	20,488,414,964.52	20,964,471,635.08

负债合计	72,757,292,815.91	61,968,119,374.71
所有者权益：		
股本	3,681,654,014.00	3,681,645,407.00
其他权益工具	478,522,175.84	478,546,158.81
其中：优先股		
永续债		
资本公积	9,165,115,406.22	9,165,068,133.86
减：库存股	509,988,586.97	349,918,604.53
其他综合收益	-891,357,028.24	-1,032,362,450.85
专项储备		
盈余公积	660,652,171.17	660,652,171.17
一般风险准备		
未分配利润	13,634,374,496.09	11,403,002,797.32
归属于母公司所有者权益合计	26,218,972,648.11	24,006,633,612.78
少数股东权益	6,931,302,431.41	6,285,515,168.05
所有者权益合计	33,150,275,079.52	30,292,148,780.83
负债和所有者权益总计	105,907,567,895.43	92,260,268,155.54

法定代表人：

主管会计工作负责人：

会计机构负责人：

2、母公司资产负债表

单位：元

项目	2021年6月30日	2020年12月31日
流动资产：		
货币资金	25,441,021.58	19,798,650.05
交易性金融资产		
衍生金融资产		
应收票据		
应收账款		
应收款项融资		
预付款项	1,296,826.13	0.00
其他应收款	5,397,288,680.63	8,167,765,426.76
其中：应收利息		
应收股利	1,629,600,000.00	1,629,600,000.00

存货		
合同资产		
持有待售资产		
一年内到期的非流动资产		
其他流动资产		
流动资产合计	5,424,026,528.34	8,187,564,076.81
非流动资产：		
债权投资		
其他债权投资		
长期应收款		
长期股权投资	15,790,533,472.44	15,781,533,619.33
其他权益工具投资		
其他非流动金融资产		
投资性房地产		
固定资产	649.40	649.40
在建工程		
生产性生物资产		
油气资产		
使用权资产		
无形资产		
开发支出		
商誉		
长期待摊费用		
递延所得税资产		
其他非流动资产		
非流动资产合计	15,790,534,121.84	15,781,534,268.73
资产总计	21,214,560,650.18	23,969,098,345.54
流动负债：		
短期借款		
交易性金融负债		
衍生金融负债		
应付票据		
应付账款		

预收款项		
合同负债		
应付职工薪酬	496,711.71	565,750.89
应交税费	1,443,553.61	1,059,142.98
其他应付款	263,805,114.82	3,683,674.52
其中：应付利息		
应付股利	759.38	759.38
持有待售负债		
一年内到期的非流动负债	22,587,948.22	1,984,595,701.21
其他流动负债		
流动负债合计	288,333,328.36	1,989,904,269.60
非流动负债：		
长期借款		
应付债券	2,567,643,704.68	3,521,330,557.49
其中：优先股		
永续债		
租赁负债		
长期应付款		
长期应付职工薪酬		
预计负债		
递延收益		
递延所得税负债		
其他非流动负债		
非流动负债合计	2,567,643,704.68	3,521,330,557.49
负债合计	2,855,977,033.04	5,511,234,827.09
所有者权益：		
股本	3,681,654,014.00	3,681,645,407.00
其他权益工具	478,522,175.84	478,546,158.81
其中：优先股		
永续债		
资本公积	12,978,782,627.89	12,978,735,355.53
减：库存股	509,988,586.97	349,918,604.53
其他综合收益		

专项储备		
盈余公积	540,978,888.21	540,978,888.21
未分配利润	1,188,634,498.17	1,127,876,313.43
所有者权益合计	18,358,583,617.14	18,457,863,518.45
负债和所有者权益总计	21,214,560,650.18	23,969,098,345.54

3、合并利润表

单位：元

项目	2021 年半年度	2020 年半年度
一、营业总收入	60,923,370,383.87	39,414,424,393.64
其中：营业收入	60,923,370,383.87	39,414,424,393.64
利息收入		
已赚保费		
手续费及佣金收入		
二、营业总成本	58,580,641,944.48	37,412,955,999.27
其中：营业成本	56,452,787,229.25	35,630,715,679.40
利息支出		
手续费及佣金支出		
退保金		
赔付支出净额		
提取保险责任准备金净额		
保单红利支出		
分保费用		
税金及附加	88,716,690.75	72,306,957.04
销售费用	106,047,140.50	267,129,208.55
管理费用	520,139,523.05	364,855,483.08
研发费用	349,962,498.03	260,169,260.47
财务费用	1,062,988,862.90	817,779,410.73
其中：利息费用	972,850,979.40	930,343,719.97
利息收入	83,199,683.20	97,626,466.87
加：其他收益	215,324,737.91	267,437,102.57
投资收益（损失以“-”号填列）	423,183,998.22	405,335,482.56
其中：对联营企业和合营企业的投资收益	365,441,396.16	437,831,503.49

以摊余成本计量的金融资产终止确认收益		
汇兑收益（损失以“-”号填列）		
净敞口套期收益（损失以“-”号填列）		
公允价值变动收益（损失以“-”号填列）	-28,336,439.50	21,523,963.20
信用减值损失（损失以“-”号填列）	859,504.40	49,856.36
资产减值损失（损失以“-”号填列）		
资产处置收益（损失以“-”号填列）	-9,179,875.75	257,743.38
三、营业利润（亏损以“-”号填列）	2,944,580,364.67	2,696,072,542.44
加：营业外收入	22,946,370.68	13,711,635.31
减：营业外支出	8,832,759.36	12,720,219.71
四、利润总额（亏损总额以“-”号填列）	2,958,693,975.99	2,697,063,958.04
减：所得税费用	311,205,805.57	393,896,697.06
五、净利润（净亏损以“-”号填列）	2,647,488,170.42	2,303,167,260.98
（一）按经营持续性分类		
1.持续经营净利润（净亏损以“-”号填列）	2,647,488,170.42	2,303,167,260.98
2.终止经营净利润（净亏损以“-”号填列）		
（二）按所有权归属分类		
1.归属于母公司所有者的净利润	2,234,491,801.25	1,910,593,497.87
2.少数股东损益	412,996,369.17	392,573,763.11
六、其他综合收益的税后净额	234,726,558.12	235,631,067.20
归属母公司所有者的其他综合收益的税后净额	141,005,422.61	197,180,862.25
（一）不能重分类进损益的其他综合收益		
1.重新计量设定受益计划变动额		
2.权益法下不能转损益的其他综合收益		
3.其他权益工具投资公允价值变动		
4.企业自身信用风险公允价值变动		
5.其他		
（二）将重分类进损益的其他综合收益	141,005,422.61	197,180,862.25
1.权益法下可转损益的其他综合收益	-8,171,205.14	-2,066,928.37
2.其他债权投资公允价值变动		
3.金融资产重分类计入其他综合收益的金额		
4.其他债权投资信用减值准备		
5.现金流量套期储备	307,435,335.28	86,624,312.85

6.外币财务报表折算差额	-158,258,707.53	112,623,477.77
7.其他		
归属于少数股东的其他综合收益的税后净额	93,721,135.51	38,450,204.95
七、综合收益总额	2,882,214,728.54	2,538,798,328.18
归属于母公司所有者的综合收益总额	2,375,497,223.86	2,107,774,360.12
归属于少数股东的综合收益总额	506,717,504.68	431,023,968.06
八、每股收益：		
（一）基本每股收益	0.61	0.52
（二）稀释每股收益	0.59	0.52

法定代表人：

主管会计工作负责人：

会计机构负责人：

4、母公司利润表

单位：元

项目	2021 年半年度	2020 年半年度
一、营业收入	1,258,235,188.21	733,834,174.09
减：营业成本	1,191,626,516.38	706,096,502.89
税金及附加	1,724,804.67	632,612.45
销售费用		
管理费用	3,580,930.90	11,037,075.45
研发费用		
财务费用	738,431.95	-753,974.16
其中：利息费用	134,671,519.16	136,453,904.00
利息收入	134,096,591.36	137,786,521.70
加：其他收益	193,827.32	241,974.76
投资收益（损失以“-”号填列）	-146.89	-35,374.30
其中：对联营企业和合营企业的投资收益	-146.89	-35,374.30
以摊余成本计量的金融资产终止确认收益（损失以“-”号填列）		
净敞口套期收益（损失以“-”号填列）		
公允价值变动收益（损失以“-”号填列）		
信用减值损失（损失以“-”号填列）	0.00	1,500.00
资产减值损失（损失以“-”号填列）		
资产处置收益（损失以“-”号填列）		
二、营业利润（亏损以“-”号填列）	60,758,184.74	17,030,057.92

加：营业外收入	0.00	6,783,381.50
减：营业外支出	0.00	163.39
三、利润总额（亏损总额以“-”号填列）	60,758,184.74	23,813,276.03
减：所得税费用		
四、净利润（净亏损以“-”号填列）	60,758,184.74	23,813,276.03
（一）持续经营净利润（净亏损以“-”号填列）	60,758,184.74	23,813,276.03
（二）终止经营净利润（净亏损以“-”号填列）		
五、其他综合收益的税后净额		
（一）不能重分类进损益的其他综合收益		
1.重新计量设定受益计划变动额		
2.权益法下不能转损益的其他综合收益		
3.其他权益工具投资公允价值变动		
4.企业自身信用风险公允价值变动		
5.其他		
（二）将重分类进损益的其他综合收益		
1.权益法下可转损益的其他综合收益		
2.其他债权投资公允价值变动		
3.金融资产重分类计入其他综合收益的金额		
4.其他债权投资信用减值准备		
5.现金流量套期储备		
6.外币财务报表折算差额		
7.其他		
六、综合收益总额	60,758,184.74	23,813,276.03
七、每股收益：		
（一）基本每股收益		
（二）稀释每股收益		

5、合并现金流量表

单位：元

项目	2021 年半年度	2020 年半年度
一、经营活动产生的现金流量：		
销售商品、提供劳务收到的现金	67,690,412,562.06	46,650,141,212.32
客户存款和同业存放款项净增加额		

向中央银行借款净增加额		
向其他金融机构拆入资金净增加额		
收到原保险合同保费取得的现金		
收到再保业务现金净额		
保户储金及投资款净增加额		
收取利息、手续费及佣金的现金		
拆入资金净增加额		
回购业务资金净增加额		
代理买卖证券收到的现金净额		
收到的税费返还	624,194,834.08	595,116,878.00
收到其他与经营活动有关的现金	341,250,131.00	444,658,724.39
经营活动现金流入小计	68,655,857,527.14	47,689,916,814.71
购买商品、接受劳务支付的现金	64,241,008,179.81	43,879,542,745.43
客户贷款及垫款净增加额		
存放中央银行和同业款项净增加额		
支付原保险合同赔付款项的现金		
拆出资金净增加额		
支付利息、手续费及佣金的现金		
支付保单红利的现金		
支付给职工以及为职工支付的现金	1,335,397,727.95	1,017,071,113.90
支付的各项税费	971,006,680.03	690,427,951.84
支付其他与经营活动有关的现金	348,402,955.78	611,352,741.51
经营活动现金流出小计	66,895,815,543.57	46,198,394,552.68
经营活动产生的现金流量净额	1,760,041,983.57	1,491,522,262.03
二、投资活动产生的现金流量：		
收回投资收到的现金	753,720,021.68	413,786,013.43
取得投资收益收到的现金	428,052,485.88	9,326,542.48
处置固定资产、无形资产和其他长期资产收回的现金净额	19,217,785.77	470,000.00
处置子公司及其他营业单位收到的现金净额	158,779,621.57	50,437,768.06
收到其他与投资活动有关的现金	25,893,196.21	18,166,110.81
投资活动现金流入小计	1,385,663,111.11	492,186,434.78
购建固定资产、无形资产和其他长期资产支付的现金	2,927,672,600.98	5,930,670,274.73
投资支付的现金	1,420,074,344.38	1,109,079,985.13

质押贷款净增加额		
取得子公司及其他营业单位支付的现金净额		
支付其他与投资活动有关的现金	1,122,386.24	1,051,775.30
投资活动现金流出小计	4,348,869,331.60	7,040,802,035.16
投资活动产生的现金流量净额	-2,963,206,220.49	-6,548,615,600.38
三、筹资活动产生的现金流量：		
吸收投资收到的现金	262,766,250.00	996,100,000.00
其中：子公司吸收少数股东投资收到的现金	262,766,250.00	600,000.00
取得借款收到的现金	27,118,527,758.98	19,983,049,916.06
收到其他与筹资活动有关的现金	2,916,903,834.83	2,001,156,619.89
筹资活动现金流入小计	30,298,197,843.81	22,980,306,535.95
偿还债务支付的现金	22,781,909,619.28	10,794,224,338.26
分配股利、利润或偿付利息支付的现金	1,077,432,149.80	2,237,003,780.49
其中：子公司支付给少数股东的股利、利润	115,486,111.11	17,791,666.67
支付其他与筹资活动有关的现金	3,725,345,352.64	2,656,225,985.12
筹资活动现金流出小计	27,584,687,121.72	15,687,454,103.87
筹资活动产生的现金流量净额	2,713,510,722.09	7,292,852,432.08
四、汇率变动对现金及现金等价物的影响	-44,643,409.64	66,949,526.03
五、现金及现金等价物净增加额	1,465,703,075.53	2,302,708,619.76
加：期初现金及现金等价物余额	7,186,325,948.17	4,473,080,680.52
六、期末现金及现金等价物余额	8,652,029,023.70	6,775,789,300.28

6、母公司现金流量表

单位：元

项目	2021 年半年度	2020 年半年度
一、经营活动产生的现金流量：		
销售商品、提供劳务收到的现金	1,422,205,062.40	952,552,616.64
收到的税费返还		
收到其他与经营活动有关的现金	48,240,560.11	224,164,459.70
经营活动现金流入小计	1,470,445,622.51	1,176,717,076.34
购买商品、接受劳务支付的现金	1,346,937,264.24	797,889,048.54
支付给职工以及为职工支付的现金	947,423.28	818,864.98
支付的各项税费	9,785,802.88	1,052,226.35

支付其他与经营活动有关的现金	176,077,674.54	4,672,230.38
经营活动现金流出小计	1,533,748,164.94	804,432,370.25
经营活动产生的现金流量净额	-63,302,542.43	372,284,706.09
二、投资活动产生的现金流量：		
收回投资收到的现金		
取得投资收益收到的现金	0.00	1,130,000,000.00
处置固定资产、无形资产和其他长期资产收回的现金净额		
处置子公司及其他营业单位收到的现金净额		
收到其他与投资活动有关的现金	3,047,464,184.10	1,311,243,904.00
投资活动现金流入小计	3,047,464,184.10	2,441,243,904.00
购建固定资产、无形资产和其他长期资产支付的现金		
投资支付的现金	9,000,000.00	240,000,000.00
取得子公司及其他营业单位支付的现金净额		
支付其他与投资活动有关的现金	8,465,737.00	1,005,000,000.00
投资活动现金流出小计	17,465,737.00	1,245,000,000.00
投资活动产生的现金流量净额	3,029,998,447.10	1,196,243,904.00
三、筹资活动产生的现金流量：		
吸收投资收到的现金	0.00	995,500,000.00
取得借款收到的现金		
收到其他与筹资活动有关的现金	250,416,639.76	0.00
筹资活动现金流入小计	250,416,639.76	995,500,000.00
偿还债务支付的现金	2,825,435,000.00	1,174,790,000.00
分配股利、利润或偿付利息支付的现金	222,101,818.50	1,396,519,960.40
支付其他与筹资活动有关的现金	163,933,354.40	64,181.32
筹资活动现金流出小计	3,211,470,172.90	2,571,374,141.72
筹资活动产生的现金流量净额	-2,961,053,533.14	-1,575,874,141.72
四、汇率变动对现金及现金等价物的影响		
五、现金及现金等价物净增加额	5,642,371.53	-7,345,531.63
加：期初现金及现金等价物余额	19,798,650.05	26,078,403.11
六、期末现金及现金等价物余额	25,441,021.58	18,732,871.48

7、合并所有者权益变动表

本期金额

单位：元

项目	2021 年半年度													
	归属于母公司所有者权益											少数股东权益	所有者权益合计	
	股本	其他权益工具		资本公积	减：库存股	其他综合收益	专项储备	盈余公积	一般风险准备	未分配利润	其他			小计
	优先股	永续债	其他											
一、上年期末余额	3,681,645,407.00			478,546,158.81	9,165,068,133.86	349,918,604.53	-1,032,362,450.85		660,652,171.17		11,403,002,797.32	24,006,633,612.78	6,285,515,168.05	30,292,148,780.83
加：会计政策变更														
前期差错更正														
同一控制下企业合并														
其他														
二、本年期初余额	3,681,645,407.00			478,546,158.81	9,165,068,133.86	349,918,604.53	-1,032,362,450.85		660,652,171.17		11,403,002,797.32	24,006,633,612.78	6,285,515,168.05	30,292,148,780.83
三、本期增减变动金额（减少以“—”号填列）	8,607.00			-23,982.97	47,272.36	160,069,982.44	141,005,422.61				2,231,371,698.77	2,212,339,035.33	645,787,263.36	2,858,126,298.69
（一）综合收益							141,005,422.61				2,234,491,801.25	2,375,497,223.86	506,717,504.68	2,882,214,728.54

总额													
(二)所有者投入和减少资本	8,607.00		-23,982.97	47,272.36	160,069,982.44						-160,038,086.05	270,766,250.00	110,728,163.95
1. 所有者投入的普通股			-23,982.97	47,272.36	160,069,982.44						-160,046,693.05	270,766,250.00	110,719,556.95
2. 其他权益工具持有者投入资本	8,607.00										8,607.00		8,607.00
3. 股份支付计入所有者权益的金额													
4. 其他													
(三)利润分配											-131,236,111.11		-131,236,111.11
1. 提取盈余公积													
2. 提取一般风险准备													
3. 对所有者(或股东)的分配											-131,236,111.11		-131,236,111.11
4. 其他													
(四)所有者权益内部结转													
1. 资本公积转增资本(或股本)													
2. 盈余公积转增资本(或股本)													

3. 盈余公积弥补亏损													
4. 设定受益计划变动额结转留存收益													
5. 其他综合收益结转留存收益													
6. 其他													
(五) 专项储备													
1. 本期提取							24,352,197.16			24,352,197.16			24,352,197.16
2. 本期使用							24,352,197.16			24,352,197.16			24,352,197.16
(六) 其他									-3,120,102.48	-3,120,102.48	-460,380.21		-3,580,482.69
四、本期期末余额	3,681,654,014.00		478,522,175.84	9,165,115,406.22	509,988,586.97	-891,357,028.24		660,652,171.17	13,634,374,496.09	26,218,972,648.11	6,931,302,431.41		33,150,275,079.52

上期金额

单位：元

项目	2020 年半年度													少数股东权益	所有者权益合计
	归属于母公司所有者权益											小计			
	股本	其他权益工具			资本公积	减：库存股	其他综合收益	专项储备	盈余公积	一般风险准备	未分配利润		其他		
	优先股	永续债	其他												
一、上年期末余额	2,841,725,474.00				9,992,771,354.69	55,450,720.00	335,623,308.63		559,247,505.53		9,579,091,491.15	23,253,008,414.00	5,810,441,286.58	29,063,449,700.58	
加：会计政策变更															

前期差错更正													
同一控制下 企业合并										-11,162,907.54	-11,162,907.54		-11,162,907.54
其他													
二、本年期初余额	2,841,725,474.00		9,992,771,354.69	55,450,720.00	335,623,308.63		559,247,505.53	9,567,928,583.61	23,241,845,506.46	5,810,441,286.58	29,052,286,793.04		
三、本期增减变动金 额（减少以“-”号填 列）	839,919,933.00		-802,907,544.05	-55,450,720.00	197,180,862.25			775,073,537.47	1,064,717,508.67	413,832,301.39	1,478,549,810.06		
（一）综合收益总额					197,180,862.25			1,910,593,497.87	2,107,774,360.12	431,023,968.06	2,538,798,328.18		
（二）所有者投入和 减少资本	-12,597,709.00		49,610,097.95	-55,450,720.00					92,463,108.95	600,000.00	93,063,108.95		
1. 所有者投入的普通 股										600,000.00	600,000.00		
2. 其他权益工具持有 者投入资本													
3. 股份支付计入所有 者权益的金额			9,013,875.00	-55,450,720.00					64,464,595.00		64,464,595.00		
4. 其他	-12,597,709.00		40,596,222.95						27,998,513.95		27,998,513.95		
（三）利润分配								-1,135,519,960.40	-1,135,519,960.40	-17,791,666.67	-1,153,311,627.07		
1. 提取盈余公积													
2. 提取一般风险准备													
3. 对所有者（或股东） 的分配								-1,135,519,960.40	-1,135,519,960.40	-17,791,666.67	-1,153,311,627.07		
4. 其他													
（四）所有者权益内 部结转	852,517,642.00		-852,517,642.00										
1. 资本公积转增资本 （或股本）	852,517,642.00		-852,517,642.00										

2. 盈余公积转增资本 (或股本)														
3. 盈余公积弥补亏损														
4. 设定受益计划变动 额结转留存收益														
5. 其他综合收益结转 留存收益														
6. 其他														
(五) 专项储备														
1. 本期提取						34,154,544.12				34,154,544.12			34,154,544.12	
2. 本期使用						34,154,544.12				34,154,544.12			34,154,544.12	
(六) 其他														
四、本期末余额	3,681,645,407.00			9,189,863,810.64		532,804,170.88		559,247,505.53		10,343,002,121.08		24,306,563,015.13	6,224,273,587.97	30,530,836,603.10

8、母公司所有者权益变动表

本期金额

单位：元

项目	2021 年半年度											
	股本	其他权益工具			资本公积	减：库存股	其他综合 收益	专项储 备	盈余公积	未分配利润	其 他	所有者权益合 计
		优先 股	永续 债	其他								
一、上年期末余额	3,681,645,407.00			478,546,158.81	12,978,735,355.53	349,918,604.53			540,978,888.21	1,127,876,313.43		18,457,863,518.45
加：会计政策变更												
前期差错更正												

其他											
二、本年期初余额	3,681,645,407.00		478,546,158.81	12,978,735,355.53	349,918,604.53			540,978,888.21	1,127,876,313.43		18,457,863,518.45
三、本期增减变动金额（减少以“－”号填列）	8,607.00		-23,982.97	47,272.36	160,069,982.44				60,758,184.74		-99,279,901.31
（一）综合收益总额									60,758,184.74		60,758,184.74
（二）所有者投入和减少资本	8,607.00		-23,982.97	47,272.36	160,069,982.44						-160,038,086.05
1. 所有者投入的普通股			-23,982.97	47,272.36	160,069,982.44						-160,046,693.05
2. 其他权益工具持有者投入资本	8,607.00										8,607.00
3. 股份支付计入所有者权益的金额											
4. 其他											
（三）利润分配											
1. 提取盈余公积											
2. 对所有者（或股东）的分配											
3. 其他											
（四）所有者权益内部结转											
1. 资本公积转增资本（或股本）											
2. 盈余公积转增资本（或股本）											
3. 盈余公积弥补亏损											
4. 设定受益计划变动额结转留存收益											
5. 其他综合收益结转留存收益											
6. 其他											

(五) 专项储备												
1. 本期提取												
2. 本期使用												
(六) 其他												
四、本期期末余额	3,681,654,014.00			478,522,175.84	12,978,782,627.89	509,988,586.97			540,978,888.21	1,188,634,498.17		18,358,583,617.14

上期金额

单位：元

项目	2020 年半年度											
	股本	其他权益工具			资本公积	减：库存股	其他综合收益	专项储备	盈余公积	未分配利润	其他	所有者权益合计
		优先股	永续债	其他								
一、上年期末余额	2,841,725,474.00				13,806,467,773.69	55,450,720.00			416,376,958.05	1,141,978,902.36		18,151,098,388.10
加：会计政策变更												
前期差错更正												
其他												
二、本年期初余额	2,841,725,474.00				13,806,467,773.69	55,450,720.00			416,376,958.05	1,141,978,902.36		18,151,098,388.10
三、本期增减变动金额（减少以“－”号填列）	839,919,933.00				-834,421,308.00	-55,450,720.00				-1,111,706,684.37		-1,050,757,339.37
（一）综合收益总额										23,813,276.03		23,813,276.03
（二）所有者投入和减少资本	-12,597,709.00				18,096,334.00	-55,450,720.00						60,949,345.00
1. 所有者投入的普通股												
2. 其他权益工具持有者投入资本												

3. 股份支付计入所有者权益的金额				5,498,625.00	-55,450,720.00					60,949,345.00
4. 其他	-12,597,709.00			12,597,709.00						
(三) 利润分配									-1,135,519,960.40	-1,135,519,960.40
1. 提取盈余公积										
2. 对所有者（或股东）的分配									-1,135,519,960.40	-1,135,519,960.40
3. 其他										
(四) 所有者权益内部结转	852,517,642.00			-852,517,642.00						
1. 资本公积转增资本（或股本）	852,517,642.00			-852,517,642.00						
2. 盈余公积转增资本（或股本）										
3. 盈余公积弥补亏损										
4. 设定受益计划变动额结转留存收益										
5. 其他综合收益结转留存收益										
6. 其他										
(五) 专项储备										
1. 本期提取										
2. 本期使用										
(六) 其他										
四、本期期末余额	3,681,645,407.00			12,972,046,465.69				416,376,958.05	30,272,217.99	17,100,341,048.73

三、公司基本情况

1、历史沿革

恒逸石化股份有限公司（简称“本公司”或“公司”）前身为世纪光华科技股份有限公司（简称“世纪光华”），于 2011 年 6 月 1 日变更工商登记为现有名称。于 1989 年 12 月 14 日由股东发起组建，1990 年 2 月 10 日经广西壮族自治区经济体制改革委员会桂体改【1990】3 号文批准成立。公司股票于 1997 年 3 月 28 日在深圳交易所挂牌交易，股票代码：000703，现股票简称“恒逸石化”。

经 2011 年 4 月 15 日中国证券监督管理委员会《关于核准世纪光华科技股份有限公司重大资产出售及向浙江恒逸集团有限公司等发行股份购买资产的批复》（证监许可【2011】540 号）文件核准，本公司将全部资产和负债向河南汇诚投资有限公司（简称“河南汇诚”）出售，且人随资产走，河南汇诚以现金支付对价。本公司发行 432,883,813 股股份购买浙江恒逸集团有限公司及天津鼎晖股权投资一期基金（有限合伙）、天津鼎晖元博股权投资基金（有限合伙）所持有浙江恒逸石化有限公司（以下简称：恒逸有限）100%的股权；同时，河南汇诚以协议方式将其所持世纪光华 1,223.705 万股股份转让给浙江恒逸集团有限公司（以下简称：恒逸集团），恒逸集团以现金支付对价。

2011 年 4 月 27 日，天健正信对本次重大资产重组及发行股份购买资产进行了验资，并出具了天健正信验（2011）综字第 020057 号《验资报告》，对发行的 432,883,813 股股份予以验证。

根据本公司 2011 年度股东大会决议和修改后的章程规定，以公司原有总股本 576,793,813.00 元为基础，向全体股东每 10 股送红股 3 股，同时由资本公积金向全体股东每 10 股转增 7 股，公司增加注册资本人民币 576,793,813.00 元，转增基准日期为 2012 年 3 月 27 日，变更后的注册资本为人民币 1,153,587,626.00 元。

根据公司 2015 年股东大会决议以及公司修改后章程的规定，公司 2015 年实施了第一期限限制性股票激励计划，此次激励计划采用的激励形式为限制性股票，首次授予限制性股票的激励对象为 15 名，以定向发行的方式向激励对象授予 1,170 万股限制性股票，每股面值 1 元，公司增加注册资本人民币 11,700,000.00 元，变更后的注册为人民币 1,165,287,626.00 元。

根据本公司 2014 年度股东大会决议和修改后的章程规定，经中国证券监督管理委员会《关于核准恒逸石化股份有限公司非公开发行股票批复》（证监许可【2015】2085 号）核准，本公司于 2015 年非公开发生人民币普通股（A 股）140,845,070 股，每股面值 1 元，公司增加注

册资本人民币 140,845,070.00 元，变更后的注册资本为人民币 1,306,132,696.00 元。

根据本公司 2016 年第九届董事会第二十六次会议决议和修改后的章程规定，公司回购注销未达到第一个解锁期解锁条件的激励对象持有获授的限制性股票 25% 部分即 2,925,000 股限制性股票，公司减少注册资本人民币 2,925,000.00 元，变更后的注册资本人民币 1,303,207,696.00 元。

根据本公司 2015 年度股东大会决议和修改后的章程规定，经中国证券监督管理委员会《关于核准恒逸石化股份有限公司非公开发行股票批复》（证监许可【2016】1320 号）核准，本公司于 2016 年非公开发行人人民币普通股（A 股）316,666,666 股，每股面值 1 元，公司增加注册资本人民币 316,666,666.00 元，变更后的注册资本为人民币 1,619,874,362.00 元。

根据公司 2017 年第二次临时股东大会决议以及公司修改后章程的规定，公司 2017 年实施了第二期限限制性股票激励计划，此次激励计划采用的激励形式为限制性股票，授予限制性股票的激励对象为 50 名，以定向发行的方式向激励对象授予 2,855 万股限制性股票，每股面值 1 元，公司增加注册资本人民币 28,550,000.00 元，变更后的注册为人民币 1,648,424,362.00 元。

根据公司 2017 年度股东大会决议和修改后的章程规定，以公司原有总股本 1,648,424,362 元为基础，由资本公积金向全体股东每 10 股转增 4 股，公司已于 2018 年 5 月 24 日完成了送转股登记，公司增加注册资本人民币 659,369,744 元，变更后的注册资本为人民币 2,307,794,106.00 元。

2018 年 10 月，因限制性股票激励对象离职，公司回购注销的限制性股票 67.9 万股，公司减少注册资本（股本）人民币 679,000.00 元，变更后的注册资本人民币 2,307,115,106.00 元，股本人民币 2,307,115,106.00 元。

2018 年 12 月，公司分别向浙江恒逸集团有限公司（以下简称“恒逸集团”）发行 170,592,433 股股份，向富丽达集团控股有限公司（以下简称“富丽达集团”）发行 75,124,910 股股份、向兴惠化纤集团有限公司（以下简称“兴惠化纤集团”）发行 75,124,910 股股份购买相关资产，变更后的注册资本为人民币 2,627,957,359.00 元、股本为人民币 2,627,957,359.00 元。

2019 年 1 月，公司分别向 6 名投资者非公开发行 213,768,115 股募集配套资金。变更后的注册资本为人民币 2,841,725,474.00 元、股本为人民币 2,841,725,474.00 元。

根据公司 2019 年度股东大会决议和修改后的章程规定，以公司原有总股本 2,841,725,474.00 元为基础，由资本公积金向全体股东每 10 股转增 3 股，公司已于 2020 年 5 月 28 日完成了送转股登记，公司增加注册资本人民币 852,517,642 元，变更后的注册资本为人民币

3,694,243,116.00 元。

2020 年 6 月 9 日，根据《关于发行股份购买资产暨关联交易项目 2019 年度业绩承诺实现情况及业绩补偿方案的议案》，完成注销股份 12,597,709 股，变更后的注册资本为人民币 3,681,645,407.00 元。

根据《恒逸石化股份有限公司公开发行可转换公司债券募集说明书》规定，“恒逸转债”（债券代码：127022）转股期为 2021 年 4 月 22 日至 2026 年 10 月 15 日；2021 年二季度公司发行的“恒逸转债”持有人转股增加股份 8,607 股，公司股本由 3,681,645,407 股变更为 3,681,654,014 股。

公司统一信用代码为 9145050019822966X4；住所：广西北海，现总部位于浙江省杭州市萧山区市心北路 260 号；法定代表人：邱奕博；截至 2021 年 6 月 30 日的注册资本为人民币 3,681,654,014.00 元，股本 3,681,654,014.00 元。

本公司母公司是：浙江恒逸集团有限公司。

2、所处行业

公司所属行业为石化及化纤产品制造行业。

3、经营范围

本公司经批准的经营范围：化学纤维、化学原料（不含危险品）的生产、加工与销售；进出口业务（除国家法律、法规禁止和限制的项目）。

4、主要产品

公司主要产品是精对苯二甲酸（PTA）、聚酯切片、聚酯瓶片、涤纶预取向丝（POY）、涤纶全拉伸丝（FDY）、涤纶拉伸变形丝（DTY）、涤纶短纤、对二甲苯（PX）、汽油、柴油、航空煤油等。

5、公司在报告期间内主营业务发生变更、股权发生重大变更、发生重大并购、重组的有关说明

详见历史沿革部分。

6、本财务报表业经本公司董事会于 2021 年 8 月 24 日决议批准报出。

四、财务报表的编制基础

1、编制基础

本公司财务报表以持续经营假设为基础，根据实际发生的交易和事项，按照财政部发布的《企业会计准则——基本准则》（财政部令第 33 号发布、财政部令第 76 号修订）、于 2006 年

2月15日及其后颁布和修订的42项具体会计准则、企业会计准则应用指南、企业会计准则解释及其他相关规定（以下合称“企业会计准则”），以及中国证券监督管理委员会《公开发行证券的公司信息披露编报规则第15号——财务报告的一般规定》（2014年修订）的披露规定编制。根据企业会计准则的相关规定，本公司会计核算以权责发生制为基础。除某些金融工具外，本财务报表均以历史成本为计量基础。持有待售的非流动资产，按公允价值减去预计费用后的金额，以及符合持有待售条件时的原账面价值，取两者孰低计价。资产如果发生减值，则按照相关规定计提相应的减值准备。

2、持续经营

本公司不存在导致对报告期末起 12 个月内的持续经营假设产生重大疑虑的事项或情况。

五、重要会计政策及会计估计

具体会计政策和会计估计提示：

1、遵循企业会计准则的声明

本公司编制的财务报表符合企业会计准则的要求，真实、完整地反映了本公司2021年06月30日的财务状况及2021年上半年的经营成果和现金流量等有关信息。此外，本公司的财务报表在所有重大方面符合中国证券监督管理委员会2014年修订的《公开发行证券的公司信息披露编报规则第15号—财务报告的一般规定》有关财务报表及其附注的披露要求。

2、会计期间

本公司的会计期间分为年度和中期，会计中期指短于一个完整的会计年度的报告期间。本公司会计年度采用公历年度，即每年自1月1日起至12月31日止。

3、营业周期

正常营业周期是指本公司从购买用于加工的资产起至实现现金或现金等价物的期间。本公司以12个月作为一个营业周期，并以其作为资产和负债的流动性划分标准。

4、记账本位币

人民币为本公司及境内子公司经营所处的主要经济环境中的货币，本公司及境内子公司以人民币为记账本位币。本公司之境外子公司根据其经营所处的主要经济环境中的货币确定美元为其记账本位币。本公司编制本财务报表时所采用的货币为人民币。

5、同一控制下和非同一控制下企业合并的会计处理方法

企业合并，是指将两个或两个以上单独的企业合并形成一个报告主体的交易或事项。企业合并分为同一控制下企业合并和非同一控制下企业合并。

（1）同一控制下企业合并

参与合并的企业在合并前后均受同一方或相同的多方最终控制，且该控制并非暂时性的，为同一控制下的企业合并。同一控制下的企业合并，在合并日取得对其他参与合并企业控制权的一方为合并方，参与合并的其他企业为被合并方。合并日，是指合并方实际取得对被合并方控制权的日期。

合并方取得的资产和负债均按合并日在被合并方的账面价值计量。合并方取得的净资产账面价值与支付的合并对价账面价值（或发行股份面值总额）的差额，调整资本公积（股本溢价）；资本公积（股本溢价）不足以冲减的，调整留存收益。

合并方为进行企业合并发生的各项直接费用，于发生时计入当期损益。

（2）非同一控制下企业合并

参与合并的企业在合并前后不受同一方或相同的多方最终控制的，为非同一控制下的企业合并。非同一控制下的企业合并，在购买日取得对其他参与合并企业控制权的一方为购买方，参与合并的其他企业为被购买方。购买日，是指为购买方实际取得对被购买方控制权的日期。

对于非同一控制下的企业合并，合并成本包含购买日购买方为取得对被购买方的控制权而付出的资产、发生或承担的负债以及发行的权益性证券的公允价值，为企业合并发生的审计、法律服务、评估咨询等中介费用以及其他管理费用于发生时计入当期损益。购买方作为合并对价发行的权益性证券或债务性证券的交易费用，计入权益性证券或债务性证券的初始确认金额。所涉及的或有对价按其在购买日的公允价值计入合并成本，购买日后12个月内出现对购买日已存在情况的新的或进一步证据而需要调整或有对价的，相应调整合并商誉。购买方发生的合并成本及在合并中取得的可辨认净资产按购买日的公允价值计量。合并成本大于合并中取得的被购买方于购买日可辨认净资产公允价值份额的差额，确认为商誉。合并成本小于合并中取得的被购买方可辨认净资产公允价值份额的，首先对取得的被购买方各项可辨认资产、负债及或有负债的公允价值以及合并成本的计量进行复核，复核后合并成本仍小于合并中取得的被购买方可辨认净资产公允价值份额的，其差额计入当期损益。

购买方取得被购买方的可抵扣暂时性差异，在购买日因不符合递延所得税资产确认条件而未予确认的，在购买日后12个月内，如取得新的或进一步的信息表明购买日的相关情况已经存在，预期被购买方在购买日可抵扣暂时性差异带来的经济利益能够实现的，则确认相关的递延所得税资产，同时减少商誉，商誉不足冲减的，差额部分确认为当期损益；除上述情

况以外，确认与企业合并相关的递延所得税资产的，计入当期损益。

通过多次交易分步实现的非同一控制下企业合并，根据《财政部关于印发企业会计准则解释第5号的通知》（财会〔2012〕19号）和《企业会计准则第33号——合并财务报表》第五十一条关于“一揽子交易”的判断标准，判断该多次交易是否属于“一揽子交易”。属于“一揽子交易”的，参考本部分前面各段描述及本附注五、16“长期股权投资”进行会计处理；不属于“一揽子交易”的，区分个别财务报表和合并财务报表进行相关会计处理：

在个别财务报表中，以购买日之前所持被购买方的股权投资的账面价值与购买日新增投资成本之和，作为该项投资的初始投资成本；购买日之前持有的被购买方的股权涉及其他综合收益的，在处置该项投资时将与其相关的其他综合收益采用与被购买方直接处置相关资产或负债相同的基础进行会计处理（即，除了按照权益法核算的在被购买方重新计量设定受益计划净负债或净资产导致的变动中的相应份额以外，其余转入当期投资收益）。

在合并财务报表中，对于购买日之前持有的被购买方的股权，按照该股权在购买日的公允价值进行重新计量，公允价值与其账面价值的差额计入当期投资收益；购买日之前持有的被购买方的股权涉及其他综合收益的，与其相关的其他综合收益应当采用与被购买方直接处置相关资产或负债相同的基础进行会计处理（即，除了按照权益法核算的在被购买方重新计量设定受益计划净负债或净资产导致的变动中的相应份额以外，其余转为购买日所属当期投资收益）。

6、合并财务报表的编制方法

（1）合并财务报表范围的确定原则

合并财务报表的合并范围以控制为基础予以确定。控制是指本公司拥有对被投资方的权力，通过参与被投资方的相关活动而享有可变回报，并且有能力运用对被投资方的权力影响该回报金额。合并范围包括本公司及全部子公司。子公司，是指被本公司控制的主体。

一旦相关事实和情况的变化导致上述控制定义涉及的相关要素发生了变化，本公司将进行重新评估。

（2）合并财务报表编制的方法

从取得子公司的净资产和生产经营决策的实际控制权之日起，本公司开始将其纳入合并范围；从丧失实际控制权之日起停止纳入合并范围。对于处置的子公司，处置日前的经营成果和现金流量已经适当地包括在合并利润表和合并现金流量表中；当期处置的子公司，不调整合并资产负债表的期初数。非同一控制下企业合并增加的子公司，其购买日后的经营成果

及现金流量已经适当地包括在合并利润表和合并现金流量表中，且不调整合并财务报表的期初数和对比数。同一控制下企业合并增加的子公司及吸收合并下的被合并方，其自合并当期期初至合并日的经营成果和现金流量已经适当地包括在合并利润表和合并现金流量表中，并且同时调整合并财务报表的对比数。

在编制合并财务报表时，子公司与本公司采用的会计政策或会计期间不一致的，按照本公司的会计政策和会计期间对子公司财务报表进行必要的调整。对于非同一控制下企业合并取得的子公司，以购买日可辨认净资产公允价值为基础对其财务报表进行调整。

公司内所有重大往来余额、交易及未实现利润在合并财务报表编制时予以抵销。

子公司的股东权益及当期净损益中不属于本公司所拥有的部分分别作为少数股东权益及少数股东损益在合并财务报表中股东权益及净利润项下单独列示。子公司当期净损益中属于少数股东权益的份额，在合并利润表中净利润项目下以“少数股东损益”项目列示。少数股东分担的子公司的亏损超过了少数股东在该子公司期初股东权益中所享有的份额，仍冲减少数股东权益。

当因处置部分股权投资或其他原因丧失了对原有子公司的控制权时，对于剩余股权，按照其在丧失控制权日的公允价值进行重新计量。处置股权取得的对价与剩余股权公允价值之和，减去按原持股比例计算应享有原有子公司自购买日开始持续计算的净资产的份额之间的差额，计入丧失控制权当期的投资收益。与原有子公司股权投资相关的其他综合收益，在丧失控制权时采用与被购买方直接处置相关资产或负债相同的基础进行会计处理（即，除了在该原有子公司重新计量设定受益计划净负债或净资产导致的变动以外，其余一并转为当期投资收益）。其后，对该部分剩余股权按照《企业会计准则第2号——长期股权投资》或《企业会计准则第22号——金融工具确认和计量》等相关规定进行后续计量，详见本附注五、16“长期股权投资”或本附注五、10“金融工具”。

本公司通过多次交易分步处置对子公司股权投资直至丧失控制权的，需区分处置对子公司股权投资直至丧失控制权的各项交易是否属于一揽子交易。处置对子公司股权投资的各项交易的条款、条件以及经济影响符合以下一种或多种情况，通常表明应将多次交易事项作为一揽子交易进行会计处理：①这些交易是同时或者在考虑了彼此影响的情况下订立的；②这些交易整体才能达成一项完整的商业结果；③一项交易的发生取决于其他至少一项交易的发生；④一项交易单独看是不经济的，但是和其他交易一并考虑时是经济的。不属于一揽子交易的，对其中的每一项交易视情况分别按照“不丧失控制权的情况下部分处置对子公司的长期

股权投资”（详见本附注五、16、（2）④）和“因处置部分股权投资或其他原因丧失了对原有子公司的控制权”（详见前段）适用的原则进行会计处理。处置对子公司股权投资直至丧失控制权的各项交易属于一揽子交易的，将各项交易作为一项处置子公司并丧失控制权的交易进行会计处理；但是，在丧失控制权之前每一次处置价款与处置投资对应的享有该子公司净资产份额的差额，在合并财务报表中确认为其他综合收益，在丧失控制权时一并转入丧失控制权当期的损益。

7、合营安排分类及共同经营会计处理方法

合营安排，是指一项由两个或两个以上的参与方共同控制的安排。本公司根据在合营安排中享有的权利和承担的义务，将合营安排分为共同经营和合营企业。共同经营，是指本公司享有该安排相关资产且承担该安排相关负债的合营安排。合营企业，是指本公司仅对该安排的净资产享有权利的合营安排。

本公司对合营企业的投资采用权益法核算，按照本附注五、16（2）②“权益法核算的长期股权投资”中所述的会计政策处理。

本公司作为合营方对共同经营，确认本公司单独持有的资产、单独所承担的负债，以及按本公司份额确认共同持有的资产和共同承担的负债；确认出售本公司享有的共同经营产出份额所产生的收入；按本公司份额确认共同经营因出售产出所产生的收入；确认本公司单独所发生的费用，以及按本公司份额确认共同经营发生的费用。

当本公司作为合营方向共同经营投出或出售资产（该资产不构成业务，下同）、或者自共同经营购买资产时，在该等资产出售给第三方之前，本公司仅确认因该交易产生的损益中归属于共同经营其他参与方的部分。该等资产发生符合《企业会计准则第8号——资产减值》等规定的资产减值损失的，对于由本公司向共同经营投出或出售资产的情况，本公司全额确认该损失；对于本公司自共同经营购买资产的情况，本公司按承担的份额确认该损失。

8、现金及现金等价物的确定标准

本公司现金及现金等价物包括库存现金、可以随时用于支付的存款以及本公司持有的期限短（一般为从购买日起，三个月内到期）、流动性强、易于转换为已知金额的现金、价值变动风险很小的投资。

9、外币业务和外币报表折算

（1）外币交易的折算方法

本公司发生的外币交易在初始确认时，按交易日所在月的月初即期汇率（通常指中国人

民银行公布的当日外汇牌价的中间价，下同）折算为记账本位币金额，但公司发生的外币兑换业务或涉及外币兑换的交易事项，按照实际采用的汇率折算为记账本位币金额。

（2）对于外币货币性项目和外币非货币性项目的折算方法

资产负债表日，对于外币货币性项目采用资产负债表日即期汇率折算，由此产生的汇兑差额，除：①属于与购建符合资本化条件的资产相关的外币专门借款产生的汇兑差额按照借款费用资本化的原则处理；②用于境外经营净投资有效套期的套期工具的汇兑差额（该差额计入其他综合收益，直至净投资被处置才被确认为当期损益）；以及③可供出售的外币货币性项目除摊余成本之外的其他账面余额变动产生的汇兑差额计入其他综合收益之外，均计入当期损益。

编制合并财务报表涉及境外经营的，如有实质上构成对境外经营净投资的外币货币性项目，因汇率变动而产生的汇兑差额，计入其他综合收益；处置境外经营时，转入处置当期损益。

以历史成本计量的外币非货币性项目，仍采用交易发生日的即期汇率折算的记账本位币金额计量。以公允价值计量的外币非货币性项目，采用公允价值确定日的即期汇率折算，折算后的记账本位币金额与原记账本位币金额的差额，作为公允价值变动（含汇率变动）处理，计入当期损益或确认为其他综合收益。

（3）外币财务报表的折算方法

编制合并财务报表涉及境外经营的，如有实质上构成对境外经营净投资的外币货币性项目，因汇率变动而产生的汇兑差额，作为“外币报表折算差额”确认为其他综合收益；处置境外经营时，计入处置当期损益。

境外经营的外币财务报表按以下方法折算为人民币报表：资产负债表中的资产和负债项目，采用资产负债表日的即期汇率折算；股东权益类项目除“未分配利润”项目外，其他项目采用发生时的即期汇率折算。利润表中的收入和费用项目，采用交易发生日的当期加权平均汇率折算。年初未分配利润为上一年折算后的年末未分配利润；年末未分配利润按折算后的利润分配各项目计算列示；折算后资产类项目与负债类项目和股东权益类项目合计数的差额，作为外币报表折算差额，确认为其他综合收益。处置境外经营并丧失控制权时，将资产负债表中股东权益项目下列示的、与该境外经营相关的外币报表折算差额，全部或按处置该境外经营的比例转入处置当期损益。

外币现金流量，采用现金流量发生日的当期加权平均汇率折算。汇率变动对现金的影响

额作为调节项目，在现金流量表中单独列报。

年初数和上年实际数按照上年财务报表折算后的数额列示。

在处置本公司在境外经营的全部所有者权益或因处置部分股权投资或其他原因丧失了对境外经营控制权时，将资产负债表中股东权益项目下列示的、与该境外经营相关的归属于母公司所有者权益的外币报表折算差额，全部转入处置当期损益。

在处置部分股权投资或其他原因导致持有境外经营权益比例降低但不丧失对境外经营控制权时，与该境外经营处置部分相关的外币报表折算差额将归属于少数股东权益，不转入当期损益。在处置境外经营为联营企业或合营企业的部分股权时，与该境外经营相关的外币报表折算差额，按处置该境外经营的比例转入处置当期损益。

10、金融工具

在本公司成为金融工具合同的一方时确认一项金融资产或金融负债。

(1) 金融资产的分类、确认和计量

本公司根据管理金融资产的业务模式和金融资产的合同现金流量特征，将金融资产划分为：以摊余成本计量的金融资产；以公允价值计量且其变动计入其他综合收益的金融资产；以公允价值计量且其变动计入当期损益的金融资产。

金融资产在初始确认时以公允价值计量。对于以公允价值计量且其变动计入当期损益的金融资产，相关交易费用直接计入当期损益；对于其他类别的金融资产，相关交易费用计入初始确认金额。因销售产品或提供劳务而产生的、未包含或不考虑重大融资成分的应收账款或应收票据，本公司按照预期有权收取的对价金额作为初始确认金额。

①以摊余成本计量的金融资产

本公司管理以摊余成本计量的金融资产的业务模式为以收取合同现金流量为目标，且此类金融资产的合同现金流量特征与基本借贷安排相一致，即在特定日期产生的现金流量，仅为对本金和以未偿付本金金额为基础的利息的支付。本公司对于此类金融资产，采用实际利率法，按照摊余成本进行后续计量，其摊销或减值产生的利得或损失，计入当期损益。

②以公允价值计量且其变动计入其他综合收益的金融资产

本公司管理此类金融资产的业务模式为既以收取合同现金流量为目标又以出售为目标，且此类金融资产的合同现金流量特征与基本借贷安排相一致。本公司对此类金融资产按照公允价值计量且其变动计入其他综合收益，但减值损失或利得、汇兑损益和按照实际利率法计算的利息收入计入当期损益。

此外，本公司将部分非交易性权益工具投资指定为以公允价值计量且其变动计入其他综合收益的金融资产。本公司将该类金融资产的相关股利收入计入当期损益，公允价值变动计入其他综合收益。当该金融资产终止确认时，之前计入其他综合收益的累计利得或损失将从其他综合收益转入留存收益，不计入当期损益。

③以公允价值计量且其变动计入当期损益的金融资产

本公司将上述以摊余成本计量的金融资产和以公允价值计量且其变动计入其他综合收益的金融资产之外的金融资产，分类为以公允价值计量且其变动计入当期损益的金融资产。此外，在初始确认时，本公司为了消除或显著减少会计错配，将部分金融资产指定为以公允价值计量且其变动计入当期损益的金融资产。对于此类金融资产，本公司采用公允价值进行后续计量，公允价值变动计入当期损益。

(2) 金融负债的分类、确认和计量

金融负债于初始确认时分类为以公允价值计量且其变动计入当期损益的金融负债和其他金融负债。对于以公允价值计量且其变动计入当期损益的金融负债，相关交易费用直接计入当期损益，其他金融负债的相关交易费用计入其初始确认金额。

①以公允价值计量且其变动计入当期损益的金融负债

以公允价值计量且其变动计入当期损益的金融负债，包括交易性金融负债（含属于金融负债的衍生工具）和初始确认时指定为以公允价值计量且其变动计入当期损益的金融负债。

交易性金融负债（含属于金融负债的衍生工具），按照公允价值进行后续计量，除与套期会计有关外，公允价值变动计入当期损益。

被指定为以公允价值计量且其变动计入当期损益的金融负债，该负债由本公司自身信用风险变动引起的公允价值变动计入其他综合收益，且终止确认该负债时，计入其他综合收益的自身信用风险变动引起的其公允价值累计变动额转入留存收益。其余公允价值变动计入当期损益。若按上述方式对该等金融负债的自身信用风险变动的影响进行处理会造成或扩大损益中的会计错配的，本公司将该金融负债的全部利得或损失（包括企业自身信用风险变动的影响金额）计入当期损益。

②其他金融负债

除金融资产转移不符合终止确认条件或继续涉入被转移金融资产所形成的金融负债、财务担保合同外的其他金融负债分类为以摊余成本计量的金融负债，按摊余成本进行后续计量，终止确认或摊销产生的利得或损失计入当期损益。

（3）金融资产转移的确认依据和计量方法

满足下列条件之一的金融资产，予以终止确认：① 收取该金融资产现金流量的合同权利终止；② 该金融资产已转移，且将金融资产所有权上几乎所有的风险和报酬转移给转入方；③ 该金融资产已转移，虽然企业既没有转移也没有保留金融资产所有权上几乎所有的风险和报酬，但是放弃了对该金融资产的控制。

若企业既没有转移也没有保留金融资产所有权上几乎所有的风险和报酬，且未放弃对该金融资产的控制的，则按照继续涉入所转移金融资产的程度确认有关金融资产，并相应确认有关负债。继续涉入所转移金融资产的程度，是指该金融资产价值变动使企业面临的风险水平。

金融资产整体转移满足终止确认条件的，将所转移金融资产的账面价值及因转移而收到的对价与原计入其他综合收益的公允价值变动累计额之和的差额计入当期损益。

金融资产部分转移满足终止确认条件的，将所转移金融资产的账面价值在终止确认及未终止确认部分之间按其相对的公允价值进行分摊，并将因转移而收到的对价与应分摊至终止确认部分的原计入其他综合收益的公允价值变动累计额之和与分摊的前述账面金额之差额计入当期损益。

本公司对采用附追索权方式出售的金融资产，或将持有的金融资产背书转让，需确定该金融资产所有权上几乎所有的风险和报酬是否已经转移。已将该金融资产所有权上几乎所有的风险和报酬转移给转入方的，终止确认该金融资产；保留了金融资产所有权上几乎所有的风险和报酬的，不终止确认该金融资产；既没有转移也没有保留金融资产所有权上几乎所有的风险和报酬的，则继续判断企业是否对该资产保留了控制，并根据前面各段所述的原则进行会计处理。

（4）金融负债的终止确认

金融负债（或其一部分）的现时义务已经解除的，本公司终止确认该金融负债（或该部分金融负债）。本公司（借入方）与借出方签订协议，以承担新金融负债的方式替换原金融负债，且新金融负债与原金融负债的合同条款实质上不同的，终止确认原金融负债，同时确认一项新金融负债。本公司对原金融负债（或其一部分）的合同条款作出实质性修改的，终止确认原金融负债，同时按照修改后的条款确认一项新金融负债。

金融负债（或其一部分）终止确认的，本公司将其账面价值与支付的对价（包括转出的非现金资产或承担的负债）之间的差额，计入当期损益。

（5）金融资产和金融负债的抵销

当本公司具有抵销已确认金额的金融资产和金融负债的法定权利，且该种法定权利是当前可执行的，同时本公司计划以净额结算或同时变现该金融资产和清偿该金融负债时，金融资产和金融负债以相互抵销后的净额在资产负债表内列示。除此以外，金融资产和金融负债在资产负债表内分别列示，不予相互抵销。

（6）金融资产和金融负债的公允价值确定方法

公允价值，是指市场参与者在计量日发生的有序交易中，出售一项资产所能收到或者转移一项负债所需支付的价格。金融工具存在活跃市场的，本公司采用活跃市场中的报价确定其公允价值。活跃市场中的报价是指易于定期从交易所、经纪商、行业协会、定价服务机构等获得的价格，且代表了在公平交易中实际发生的市场交易的价格。金融工具不存在活跃市场的，本公司采用估值技术确定其公允价值。估值技术包括参考熟悉情况并自愿交易的各方最近进行的市场交易中使用的价格、参照实质上相同的其他金融工具当前的公允价值、现金流量折现法和期权定价模型等。在估值时，公司采用在当前情况下适用并且有足够可利用数据和其他信息支持的估值技术，选择与市场参与者在相关资产或负债的交易中所考虑的资产或负债特征相一致的输入值，并尽可能优先使用相关可观察输入值。在相关可观察输入值无法取得或取得不切实可行的情况下，使用不可输入值。

（7）权益工具

权益工具是指能证明拥有本公司在扣除所有负债后的资产中的剩余权益的合同。本公司发行（含再融资）、回购、出售或注销权益工具作为权益的变动处理，与权益性交易相关的交易费用从权益中扣减。本公司不确认权益工具的公允价值变动。

本公司权益工具在存续期间分派股利（含分类为权益工具的工具所产生的“利息”）的，作为利润分配处理。

11、金融资产减值

本公司需确认减值损失的金融资产系以摊余成本计量的金融资产、以公允价值计量且其变动计入其他综合收益的债务工具投资，主要包括应收票据、应收账款、其他应收款、债权投资、其他债权投资、长期应收款等。此外，对部分财务担保合同，也按照本部分所述会计政策计提减值准备和确认信用减值损失。

（1）减值准备的确认方法

本公司以预期信用损失为基础，对上述各项目按照其适用的预期信用损失计量方法（一

般方法或简化方法) 计提减值准备并确认信用减值损失。

信用损失, 是指本公司按照原实际利率折现的、根据合同应收的所有合同现金流量与预期收取的所有现金流量之间的差额, 即全部现金短缺的现值。其中, 对于购买或源生的已发生信用减值的金融资产, 本公司按照该金融资产经信用调整的实际利率折现。

预期信用损失计量的一般方法是指, 本公司在每个资产负债表日评估金融资产的信用风险自初始确认后是否已经显著增加, 如果信用风险自初始确认后已显著增加, 本公司按照相当于整个存续期内预期信用损失的金额计量损失准备; 如果信用风险自初始确认后未显著增加, 本公司按照相当于未来 12 个月内预期信用损失的金额计量损失准备。本公司在评估预期信用损失时, 考虑所有合理且有依据的信息, 包括前瞻性信息。

对于在资产负债表日具有较低信用风险的金融工具, 本公司假设其信用风险自初始确认后并未显著增加, 按照未来 12 个月内的预期信用损失计量损失准备。

(2) 信用风险自初始确认后是否显著增加的判断标准

如果某项金融资产在资产负债表日确定的预计存续期内的违约概率显著高于在初始确认时确定的预计存续期内的违约概率, 则表明该项金融资产的信用风险显著增加。除特殊情况外, 本公司采用未来 12 个月内发生的违约风险的变化作为整个存续期内发生违约风险变化的合理估计, 来确定自初始确认后信用风险是否显著增加。

通常逾期超过 30 日, 本公司即认为该金融工具的信用风险已显著增加, 除非有确凿证据证明该金融工具的信用风险自初始确认后并未显著增加。

第一节 本公司在评估信用风险是否显著增加时会考虑如下因素:

- 1) 债务人经营成果实际或预期是否发生显著变化;
- 2) 债务人所处的监管、经济或技术环境是否发生显著不利变化;
- 3) 作为债务抵押的担保物价值或第三方提供的担保或信用增级质量是否发生显著变化, 这些变化预期将降低债务人按合同规定期限还款的经济动机或者影响违约概率;
- 4) 债务人预期表现和还款行为是否发生显著变化;
- 5) 本公司对金融工具信用管理方法是否发生变化等。

第二节 于资产负债表日, 若本公司判断金融工具只具有较低的信用风险, 则本公司假定该金融工具的信用风险自初始确认后并未显著增加。如果金融工具的违约风险较低, 借款人在短期内履行其合同现金流量义务的能力很强, 并且即使较长时期内经济形势和经营环境存在不利变化但未必一定降低借款人履行其合同现金义务, 则该金融工具被视为具有较低的信用风险。

(3) 已发生信用减值的金融资产的判断标准

第一节 当对金融资产预期未来现金流量具有不利影响的一项或多项事件发生时，该金融资产成为已发生信用减值的金融资产。金融资产已发生信用减值的证据包括下列可观察信息：

- 1) 发行方或债务人发生重大财务困难；
- 2) 债务人违反合同，如偿付利息或本金违约或逾期等；
- 3) 债权人出于与债务人财务困难有关的经济或合同考虑，给予债务人在任何其他情况下都不会做出的让步；
- 4) 债务人很可能破产或进行其他财务重组；
- 5) 发行方或债务人财务困难导致该金融资产的活跃市场消失；
- 6) 以大幅折扣购买或源生一项金融资产，该折扣反映了发生信用损失的事实。

第二节 金融资产发生信用减值，有可能是多个事件的共同作用所致，未必是可单独识别的事件所致。

(4) 以组合为基础评估预期信用风险的组合方法

本公司对信用风险显著不同的金融资产单项评价信用风险，如：应收关联方款项；与对方存在争议或涉及诉讼、仲裁的应收款项；已有明显迹象表明债务人很可能无法履行还款义务的应收款项等。

除了单项评估信用风险的金融资产外，本公司基于共同风险特征将金融资产划分为不同的组别，本公司采用的共同信用风险特征包括：金融工具类型、信用风险评级、账龄组合等，在组合的基础上评估信用风险。

(5) 金融资产减值的会计处理方法

期末，本公司计算各类金融资产的预计信用损失，如果该预计信用损失大于其当前减值准备的账面金额，将其差额确认为减值损失；如果小于当前减值准备的账面金额，则将差额确认为减值利得。

(6) 各类金融资产信用损失的确定方法

对于因销售商品、提供劳务等日常经营活动形成的应收票据、应收账款和应收款项融资，无论是否存在重大融资成分，本公司均按照整个存续期的预期信用损失计量损失准备。

① 应收票据

本公司基于应收票据的信用风险特征，将其划分为不同组合：

项 目	确定组合的依据	计量预期信用损失的方法
银行承兑汇票	承兑人为信用风险较小的银行	本公司认为该类款项具有较低的信用风险，不确

项 目	确定组合的依据	计量预期信用损失的方法
及国内信用证		认预期信用损失
商业承兑汇票	以应收款项的账龄作为信用风险特征	参考应收账款政策确认预期信用率

②应收账款及合同资产

除了单项评估信用风险的应收账款外，基于其信用风险特征，将其划分为不同组合：

项 目	确定组合的依据	计量预期信用损失的方法
应收合并范围内关联的款项	本组合为信用风险较低的应收合并范围内关联方应收款项	本公司认为该类款项具有较低的信用风险，不确认预期信用损失
应收第三方的款项	本组合以应收款项的账龄作为信用风险特征	参考历史信用损失经验，结合当前状况以及对未来经济状况的预测，编制应收账款账龄与整个存续期预期信用损失率对照表，计算预期信用损失

本年应收账款-信用风险特征组合的账龄与整个存续期预期信用损失率对照表：

账 龄	预期信用损失率（%）
6 个月以内（含 6 月）	0.00
7-12 个月（含 12 月）	5.00
1-2 年（含 2 年）	30.00
2-3 年（含 3 年）	50.00
3 年以上	100.00

③其他应收款

本公司依据其他应收款信用风险自初始确认后是否已经显著增加，采用相当于未来 12 个月内、或整个存续期的预期信用损失的金额计量减值损失。除了单项评估信用风险的其他应收款外，基于其信用风险特征，将其划分为不同组合：

项 目	确定组合的依据	计量预期信用损失的方法
合并范围内关联往来款项	以其他应收款的款项性质作为信用风险特征	参考历史信用损失经验，结合当前状况以及对未来经济状况的预测，通过违约风险敞口和未来 12 个月内或整个存续期预期信用损失率，计算预期信用损失
合并范围外单位代垫款等往来款项		
应收消费税及出口退税组合		
应收税收返还等政府补助组合		
保证金及押金组合		
员工借款及备用金		
其他组合		

④其他金融资产 除上述计量方法以外的金融资产，本公司依据其信用风险自初始确认后是否已经显著增加，采用相当于未来 12 个月内、或整个存续期的预期信用损失的金额计量减值损失。

12、应收款项融资

分类为以公允价值计量且其变动计入其他综合收益的应收票据和应收账款，自取得起期限在一年内（含一年）的部分，列示为应收款项融资；自取得起期限在一年以上的，列示为其他债权投资。其相关会计政策参见本附注五、10“金融工具”及附注五、11“金融资产减值”。

13、存货

（1）存货的分类

本公司存货是指企业在日常活动中持有以备出售的产成品或商品、处在生产过程中的在产品、在生产过程或提供劳务过程中耗用的材料和物料等。包括在途物资、原材料、在产品、库存商品等大类。

（2）存货取得和发出的计价方法

存货在取得时按实际成本计价，存货成本包括采购成本、加工成本和其他成本。领用和发出时按采用加权平均法核算；存货日常核算以计划成本计价的，年末结转材料成本差异，将计划成本调整为实际成本。

（3）存货可变现净值的确认和跌价准备的计提方法

可变现净值是指在日常活动中，存货的估计售价减去至完工时估计将要发生的成本、估计的销售费用以及相关税费后的金额。在确定存货的可变现净值时，以取得的确凿证据为基础，同时考虑持有存货的目的以及资产负债表日后事项的影响。

在资产负债表日，存货按照成本与可变现净值孰低计量。当其可变现净值低于成本时，提取存货跌价准备。存货跌价准备通常按单个存货项目的成本高于其可变现净值的差额提取。

计提存货跌价准备后，如果以前减记存货价值的影响因素已经消失，导致存货的可变现净值高于其账面价值的，在原已计提的存货跌价准备金额内予以转回，转回的金额计入当期损益。

（4）存货的盘存制度

本公司存货采用永续盘存制。

（5）低值易耗品和包装物的摊销方法

低值易耗品采用一次摊销法；包装物采用一次摊销法。

14、合同资产

合同资产会计政策适用于2020年度及以后：

本公司将客户尚未支付合同对价，但本公司已经依据合同履行了履约义务，且不属于无条件（即仅取决于时间流逝）向客户收款的权利，在资产负债表中列示为合同资产。同一合

同下的合同资产和合同负债以净额列示，不同合同下的合同资产和合同负债不予抵销。

合同资产预期信用损失的确定方法和会计处理方法参见附注五、11、金融资产减值。

15、持有待售资产和处置组

本公司若主要通过出售（包括具有商业实质的非货币性资产交换，下同）而非持续使用一项非流动资产或处置组收回其账面价值的，则将其划分为持有待售类别。具体标准为同时满足以下条件：某项非流动资产或处置组根据类似交易中出售此类资产或处置组的惯例，在当前状况下即可立即出售；本公司已经就出售计划作出决议且获得确定的购买承诺；预计出售将在一年内完成。其中，处置组是指在一项交易中作为整体通过出售或其他方式一并处置的一组资产，以及在该交易中转让的与这些资产直接相关的负债。处置组所属的资产组或资产组组合按照《企业会计准则第 8 号——资产减值》分摊了企业合并中取得的商誉的，该处置组应当包含分摊至处置组的商誉。

本公司初始计量或在资产负债表日重新计量划分为持有待售的非流动资产和处置组时，其账面价值高于公允价值减去出售费用后的净额的，将账面价值减记至公允价值减去出售费用后的净额，减记的金额确认为资产减值损失，计入当期损益，同时计提持有待售资产减值准备。对于处置组，所确认的资产减值损失先抵减处置组中商誉的账面价值，再按比例抵减该处置组内适用《企业会计准则第 42 号——持有待售的非流动资产、处置组和终止经营》（以下简称“持有待售准则”）的计量规定的各项非流动资产的账面价值。后续资产负债表日持有待售的处置组公允价值减去出售费用后的净额增加的，以前减记的金额应当予以恢复，并在划分为持有待售类别后适用持有待售准则计量规定的非流动资产确认的资产减值损失金额内转回，转回金额计入当期损益，并根据处置组中除商誉外适用持有待售准则计量规定的各项非流动资产账面价值所占比重按比例增加其账面价值；已抵减的商誉账面价值，以及适用持有待售准则计量规定的非流动资产在划分为持有待售类别前确认的资产减值损失不得转回。

持有待售的非流动资产或处置组中的非流动资产不计提折旧或摊销，持有待售的处置组中负债的利息和其他费用继续予以确认。

非流动资产或处置组不再满足持有待售类别的划分条件时，本公司不再将其继续划分为持有待售类别或将非流动资产从持有待售的处置组中移除，并按照以下两者孰低计量：（1）划分为持有待售类别前的账面价值，按照假定不划分为持有待售类别情况下本应确认的折旧、摊销或减值等进行调整后的金额；（2）可收回金额。

16、长期股权投资

本部分所指的长期股权投资是指本公司对被投资单位具有控制、共同控制或重大影响的长期股权投资。本公司对被投资单位不具有控制、共同控制或重大影响的长期股权投资，作为以公允价值计量且其变动计入当期损益的金融资产核算，其中如果属于非交易性的，本公司在初始确认时可选择将其指定为以公允价值计量且其变动计入其他综合收益的金融资产核算，其会计政策详见附注五、10“金融工具”。

共同控制，是指本公司按照相关约定对某项安排所共有的控制，并且该安排的相关活动必须经过分享控制权的参与方一致同意后才能决策。重大影响，是指本公司对被投资单位的财务和经营政策有参与决策的权力，但并不能够控制或者与其他方一起共同控制这些政策的制定。

(1) 投资成本的确定

对于同一控制下的企业合并取得的长期股权投资，在合并日按照被合并方股东权益在最终控制方合并财务报表中的账面价值的份额作为长期股权投资的初始投资成本。长期股权投资初始投资成本与支付的现金、转让的非现金资产以及所承担债务账面价值之间的差额，调整资本公积；资本公积不足冲减的，调整留存收益。以发行权益性证券作为合并对价的，在合并日按照被合并方股东权益在最终控制方合并财务报表中的账面价值的份额作为长期股权投资的初始投资成本，按照发行股份的面值总额作为股本，长期股权投资初始投资成本与所发行股份面值总额之间的差额，调整资本公积；资本公积不足冲减的，调整留存收益。通过多次交易分步取得同一控制下被合并方的股权，最终形成同一控制下企业合并的，应分别是否属于“一揽子交易”进行处理：属于“一揽子交易”的，将各项交易作为一项取得控制权的交易进行会计处理。不属于“一揽子交易”的，在合并日按照应享有被合并方股东权益在最终控制方合并财务报表中的账面价值的份额作为长期股权投资的初始投资成本，长期股权投资初始投资成本与达到合并前的长期股权投资账面价值加上合并日进一步取得股份新支付对价的账面价值之和的差额，调整资本公积；资本公积不足冲减的，调整留存收益。合并日之前持有的股权投资因采用权益法核算或为可供出售金融资产而确认的其他综合收益，暂不进行会计处理。

对于非同一控制下的企业合并取得的长期股权投资，在购买日按照合并成本作为长期股权投资的初始投资成本，合并成本包括购买方付出的资产、发生或承担的负债、发行的权益性证券的公允价值之和。通过多次交易分步取得被购买方的股权，最终形成非同一控制下的

企业合并的，应分别是否属于“一揽子交易”进行处理：属于“一揽子交易”的，将各项交易作为一项取得控制权的交易进行会计处理。不属于“一揽子交易”的，按照原持有被购买方的股权投资账面价值加上新增投资成本之和，作为改按成本法核算的长期股权投资的初始投资成本。原持有的股权采用权益法核算的，相关其他综合收益暂不进行会计处理。原持有股权投资为可供出售金融资产的，其公允价值与账面价值之间的差额，以及原计入其他综合收益的累计公允价值变动转入当期损益。

合并方或购买方为企业合并发生的审计、法律服务、评估咨询等中介费用以及其他相关管理费用，于发生时计入当期损益。

除企业合并形成的长期股权投资外的其他股权投资，按成本进行初始计量，该成本视长期股权投资取得方式的不同，分别按照本公司实际支付的现金购买价款、本公司发行的权益性证券的公允价值、投资合同或协议约定的价值、非货币性资产交换交易中换出资产的公允价值或原账面价值、该项长期股权投资自身的公允价值等方式确定。与取得长期股权投资直接相关的费用、税金及其他必要支出也计入投资成本。对于因追加投资能够对被投资单位实施重大影响或实施共同控制但不构成控制的，长期股权投资成本为按照《企业会计准则第22号——金融工具确认和计量》确定的原持有股权投资的公允价值加上新增投资成本之和。

（2）后续计量及损益确认方法

对被投资单位具有共同控制（构成共同经营者除外）或重大影响的长期股权投资，采用权益法核算。此外，公司财务报表采用成本法核算能够对被投资单位实施控制的长期股权投资。

① 成本法核算的长期股权投资

采用成本法核算时，长期股权投资按初始投资成本计价，追加或收回投资调整长期股权投资的成本。除取得投资时实际支付的价款或者对价中包含的已宣告但尚未发放的现金股利或者利润外，当期投资收益按照享有被投资单位宣告发放的现金股利或利润确认。

② 权益法核算的长期股权投资

采用权益法核算时，长期股权投资的初始投资成本大于投资时应享有被投资单位可辨认净资产公允价值份额的，不调整长期股权投资的初始投资成本；初始投资成本小于投资时应享有被投资单位可辨认净资产公允价值份额的，其差额计入当期损益，同时调整长期股权投资的成本。

采用权益法核算时，按照应享有或应分担的被投资单位实现的净损益和其他综合收益的

份额，分别确认投资收益和其他综合收益，同时调整长期股权投资的账面价值；按照被投资单位宣告分派的利润或现金股利计算应享有的部分，相应减少长期股权投资的账面价值；对于被投资单位除净损益、其他综合收益和利润分配以外所有者权益的其他变动，调整长期股权投资的账面价值并计入资本公积。在确认应享有被投资单位净损益的份额时，以取得投资时被投资单位各项可辨认资产等的公允价值为基础，对被投资单位的净利润进行调整后确认。被投资单位采用的会计政策及会计期间与本公司不一致的，按照本公司的会计政策及会计期间对被投资单位的财务报表进行调整，并据以确认投资收益和其他综合收益。对于本公司与联营企业及合营企业之间发生的交易，投出或出售的资产不构成业务的，未实现内部交易损益按照享有的比例计算归属于本公司的部分予以抵销，在此基础上确认投资损益。但本公司与被投资单位发生的未实现内部交易损失，属于所转让资产减值损失的，不予以抵销。本公司向合营企业或联营企业投出的资产构成业务的，投资方因此取得长期股权投资但未取得控制权的，以投出业务的公允价值作为新增长期股权投资的初始投资成本，初始投资成本与投出业务的账面价值之差，全额计入当期损益。本公司向合营企业或联营企业出售的资产构成业务的，取得的对价与业务的账面价值之差，全额计入当期损益。本公司自联营企业及合营企业购入的资产构成业务的，按《企业会计准则第20号——企业合并》的规定进行会计处理，全额确认与交易相关的利得或损失。

在确认应分担被投资单位发生的净亏损时，以长期股权投资的账面价值和其他实质上构成对被投资单位净投资的长期权益减记至零为限。此外，如本公司对被投资单位负有承担额外损失的义务，则按预计承担的义务确认预计负债，计入当期投资损失。被投资单位以后期间实现净利润的，本公司在收益分享额弥补未确认的亏损分担额后，恢复确认收益分享额。

对于首次执行新会计准则之前已经持有的对联营企业和合营企业的长期股权投资，如存在与该投资相关的股权投资借方差额，按原剩余期限直线摊销的金额计入当期损益。

③ 收购少数股权

在编制合并财务报表时，因购买少数股权新增的长期股权投资与按照新增持股比例计算应享有子公司自购买日（或合并日）开始持续计算的净资产份额之间的差额，调整资本公积，资本公积不足冲减的，调整留存收益。

④ 处置长期股权投资

在合并财务报表中，母公司在不丧失控制权的情况下部分处置对子公司的长期股权投资，处置价款与处置长期股权投资相对应享有子公司净资产的差额计入股东权益；母公司部分处

置对子公司的长期股权投资导致丧失对子公司控制权的，按本附注五、6、（2）“合并财务报表编制的方法”中所述的相关会计政策处理。

其他情形下的长期股权投资处置，对于处置的股权，其账面价值与实际取得价款的差额，计入当期损益。

采用权益法核算的长期股权投资，处置后的剩余股权仍采用权益法核算的，在处置时将原计入股东权益的其他综合收益部分按相应的比例采用与被投资单位直接处置相关资产或负债相同的基础进行会计处理。因被投资方除净损益、其他综合收益和利润分配以外的其他所有者权益变动而确认的所有者权益，按比例结转入当期损益。

采用成本法核算的长期股权投资，处置后剩余股权仍采用成本法核算的，其在取得对被投资单位的控制之前因采用权益法核算或金融工具确认和计量准则核算而确认的其他综合收益，采用与被投资单位直接处置相关资产或负债相同的基础进行会计处理，并按比例结转当期损益；因采用权益法核算而确认的被投资单位净资产中除净损益、其他综合收益和利润分配以外的其他所有者权益变动按比例结转当期损益。

本公司因处置部分股权投资丧失了对被投资单位的控制的，在编制个别财务报表时，处置后的剩余股权能够对被投资单位实施共同控制或施加重大影响的，改按权益法核算，并对该剩余股权视同自取得时即采用权益法核算进行调整；处置后的剩余股权不能对被投资单位实施共同控制或施加重大影响的，改按金融工具确认和计量准则的有关规定进行会计处理，其在丧失控制之日的公允价值与账面价值之间的差额计入当期损益。对于本公司取得对被投资单位的控制之前，因采用权益法核算或金融工具确认和计量准则核算而确认的其他综合收益，在丧失对被投资单位控制时采用与被投资单位直接处置相关资产或负债相同的基础进行会计处理，因采用权益法核算而确认的被投资单位净资产中除净损益、其他综合收益和利润分配以外的其他所有者权益变动在丧失对被投资单位控制时结转入当期损益。其中，处置后的剩余股权采用权益法核算的，其他综合收益和其他所有者权益按比例结转；处置后的剩余股权改按金融工具确认和计量准则进行会计处理的，其他综合收益和其他所有者权益全部结转。

本公司因处置部分股权投资丧失了对被投资单位的共同控制或重大影响的，处置后的剩余股权改按金融工具确认和计量准则核算，其在丧失共同控制或重大影响之日的公允价值与账面价值之间的差额计入当期损益。原股权投资因采用权益法核算而确认的其他综合收益，在终止采用权益法核算时采用与被投资单位直接处置相关资产或负债相同的基础进行会计处

理，因被投资方除净损益、其他综合收益和利润分配以外的其他所有者权益变动而确认的所有者权益，在终止采用权益法时全部转入当期投资收益。

本公司通过多次交易分步处置对子公司股权投资直至丧失控制权，如果上述交易属于一揽子交易的，将各项交易作为一项处置子公司股权投资并丧失控制权的交易进行会计处理，在丧失控制权之前每一次处置价款与所处置的股权对应的长期股权投资账面价值之间的差额，先确认为其他综合收益，到丧失控制权时再一并转入丧失控制权的当期损益。

17、投资性房地产

投资性房地产是指为赚取租金或资本增值，或两者兼有而持有的房地产。包括已出租的土地使用权、持有并准备增值后转让的土地使用权、已出租的建筑物等。

投资性房地产按成本进行初始计量。与投资性房地产有关的后续支出，如果与该资产有关的经济利益很可能流入且其成本能可靠地计量，则计入投资性房地产成本。其他后续支出，在发生时计入当期损益。

本公司采用成本模式对投资性房地产进行后续计量，并按照与房屋建筑物或土地使用权一致的政策进行折旧或摊销。

投资性房地产的减值测试方法和减值准备计提方法详见附注五、24“长期资产减值”。

自用房地产或存货转换为投资性房地产或投资性房地产转换为自用房地产时，按转换前的账面价值作为转换后的入账价值。

投资性房地产的用途改变为自用时，自改变之日起，将该投资性房地产转换为固定资产或无形资产。自用房地产的用途改变为赚取租金或资本增值时，自改变之日起，将固定资产或无形资产转换为投资性房地产。发生转换时，转换为采用成本模式计量的投资性房地产的，以转换前的账面价值作为转换后的入账价值。

当投资性房地产被处置、或者永久退出使用且预计不能从其处置中取得经济利益时，终止确认该项投资性房地产。投资性房地产出售、转让、报废或毁损的处置收入扣除其账面价值和相关税费后计入当期损益。

18、固定资产

(1) 确认条件

固定资产是指为生产商品、提供劳务、出租或经营管理而持有的，使用寿命超过一个会计年度的有形资产。固定资产仅在与有关的经济利益很可能流入本公司，且其成本能够可靠地计量时才予以确认。固定资产按成本并考虑预计弃置费用因素的影响进行初始计量。

(2) 折旧方法

类别	折旧方法	折旧年限	残值率	年折旧率
房屋、建筑物	年限平均法	20年,30年,50年	5.00, 10.00	4.75, 4.50, 3.17, 3.00, 1.90, 1.80
构筑物	年限平均法	10年,20年	5.00, 10.00	9.50, 4.75, 9.00, 4.50
机器设备	年限平均法	5至30年	5.00, 10.00	3.00-19.00
运输设备	年限平均法	5年,6年,10年	5.00, 10.00	19.00, 18.00, 15.83, 15.00, 9.50, 4.75
办公设备及其他	年限平均法	5年	5.00, 10.00	19.00, 18.00

预计净残值是指假定固定资产预计使用寿命已满并处于使用寿命终了时的预期状态，本公司目前从该项资产处置中获得的扣除预计处置费用后的金额。

(3) 融资租入固定资产的认定依据、计价和折旧方法

融资租赁为实质上转移了与资产所有权有关的全部风险和报酬的租赁，其所有权最终可能转移，也可能不转移。以融资租赁方式租入的固定资产采用与自有固定资产一致的政策计提租赁资产折旧。能够合理确定租赁期届满时取得租赁资产所有权的在租赁资产使用寿命内计提折旧，无法合理确定租赁期届满能够取得租赁资产所有权的，在租赁期与租赁资产使用寿命两者中较短的期间内计提折旧。

19、在建工程

在建工程成本按实际工程支出确定，包括在建期间发生的各项工程支出、工程达到预定可使用状态前的资本化的借款费用以及其他相关费用等。在建工程在达到预定可使用状态后结转为固定资产。

在建工程的减值测试方法和减值准备计提方法详见附注五、24“长期资产减值”。

20、借款费用

借款费用包括借款利息、折价或溢价的摊销、辅助费用以及因外币借款而发生的汇兑差额等。可直接归属于符合资本化条件的资产的购建或者生产的借款费用，在资产支出已经发生、借款费用已经发生、为使资产达到预定可使用或可销售状态所必要的购建或生产活动已经开始时，开始资本化；构建或者生产的符合资本化条件的资产达到预定可使用状态或者可销售状态时，停止资本化。其余借款费用在发生当期确认为费用。

专门借款当期实际发生的利息费用，减去尚未动用的借款资金存入银行取得的利息收入或进行暂时性投资取得的投资收益后的金额予以资本化；一般借款根据累计资产支出超过专门借款部分的资产支出加权平均数乘以所占用一般借款的资本化率，确定资本化金额。资本化率根据一般借款的加权平均利率计算确定。

资本化期间内，外币专门借款的汇兑差额全部予以资本化；外币一般借款的汇兑差额计入当期损益。

符合资本化条件的资产指需要经过相当长时间的购建或者生产活动才能达到预定可使用或可销售状态的固定资产、投资性房地产和存货等资产。

如果符合资本化条件的资产在购建或生产过程中发生非正常中断、并且中断时间连续超过3个月的，暂停借款费用的资本化，直至资产的购建或生产活动重新开始。

21、使用权资产

（1）使用权资产确认条件

公司使用权资产是指本公司作为承租人可在租赁期内使用租赁资产的权利。在租赁期开始日，使用权资产按照成本进行初始计量。该成本包括：租赁负债的初始计量金额；在租赁期开始日或之前支付的租赁付款额，存在租赁激励的，扣除已享受的租赁激励相关金额；公司作为承租人发生的初始直接费用；公司作为承租人为拆卸及移除租赁资产、复原租赁资产所在场地或将租赁资产恢复至租赁条款约定状态预计将发生的成本。公司作为承租人按照《企业会计准则第13号——或有事项》对拆除复原等成本进行确认和计量。后续就租赁负债的任何重新计量作出调整。

（2）使用权资产的折旧方法

公司采用直线法计提折旧。公司作为承租人能够合理确定租赁期届满时取得租赁资产所有权的，在租赁资产剩余使用寿命内计提折旧。无法合理确定租赁期届满时能够取得租赁资产所有权的，在租赁期与租赁资产剩余使用寿命两者孰短的期间内计提折旧。

22、无形资产

（1）计价方法、使用寿命、减值测试

无形资产是指本公司拥有或者控制的没有实物形态的可辨认非货币性资产。

无形资产按成本进行初始计量。与无形资产有关的支出，如果相关的经济利益很可能流入本公司且其成本能可靠地计量，则计入无形资产成本。除此以外的其他项目的支出，在发生时计入当期损益。

取得的土地使用权通常作为无形资产核算。自行开发建造厂房等建筑物，相关的土地使用权支出和建筑物建造成本则分别作为无形资产和固定资产核算。如为外购的房屋及建筑物，则将有关价款在土地使用权和建筑物之间进行分配，难以合理分配的，全部作为固定资产处理。

使用寿命有限的无形资产自可供使用时起，对其原值减去预计净残值和已计提的减值准备累计金额在其预计使用寿命内采用直线法分期平均摊销。使用寿命不确定的无形资产不予摊销。

期末，对使用寿命有限的无形资产的使用寿命和摊销方法进行复核，如发生变更则作为会计估计变更处理。此外，还对使用寿命不确定的无形资产的使用寿命进行复核，如果有证据表明该无形资产为企业带来经济利益的期限是可预见的，则估计其使用寿命并按照使用寿命有限的无形资产的摊销政策进行摊销。

(2) 内部研究开发支出会计政策

本公司内部研究开发项目的支出分为研究阶段支出与开发阶段支出。

研究阶段的支出，于发生时计入当期损益。

开发阶段的支出同时满足下列条件的，确认为无形资产，不能满足下述条件的开发阶段的支出计入当期损益：

- ① 完成该无形资产以使其能够使用或出售在技术上具有可行性；
- ② 具有完成该无形资产并使用或出售的意图；
- ③ 无形资产产生经济利益的方式，包括能够证明运用该无形资产生产的产品存在市场或无形资产自身存在市场，无形资产将在内部使用的，能够证明其有用性；
- ④ 有足够的技术、财务资源和其他资源支持，以完成该无形资产的开发，并有能力使用或出售该无形资产；
- ⑤ 归属于该无形资产开发阶段的支出能够可靠地计量。

无法区分研究阶段支出和开发阶段支出的，将发生的研发支出全部计入当期损益。

23、长期待摊费用

长期待摊费用为已经发生但应由报告期和以后各期负担的分摊期限在一年以上的各项费用。长期待摊费用按实际支出入账，在预计受益期间按直线法摊销。

24、长期资产减值

对于固定资产、在建工程、使用寿命有限的无形资产、以成本模式计量的投资性房地产及对子公司、合营企业、联营企业的长期股权投资等非流动非金融资产，本公司于资产负债表日判断是否存在减值迹象。如存在减值迹象的，则估计其可收回金额，进行减值测试。商誉、使用寿命不确定的无形资产和尚未达到可使用状态的无形资产，无论是否存在减值迹象，每年均进行减值测试。

减值测试结果表明资产的可收回金额低于其账面价值的，按其差额计提减值准备并计入减值损失。可收回金额为资产的公允价值减去处置费用后的净额与资产预计未来现金流量的现值两者之间的较高者。资产的公允价值根据公平交易中销售协议价格确定；不存在销售协议但存在资产活跃市场的，公允价值按照该资产的买方出价确定；不存在销售协议和资产活跃市场的，则以可获取的最佳信息为基础估计资产的公允价值。处置费用包括与资产处置有关的法律费用、相关税费、搬运费以及为使资产达到可销售状态所发生的直接费用。资产预计未来现金流量的现值，按照资产在持续使用过程中和最终处置时所产生的预计未来现金流量，选择恰当的折现率对其进行折现后的金额加以确定。资产减值准备按单项资产为基础计算并确认，如果难以对单项资产的可收回金额进行估计的，以该资产所属的资产组确定资产组的可收回金额。资产组是能够独立产生现金流入的最小资产组合。

在财务报表中单独列示的商誉，在进行减值测试时，将商誉的账面价值分摊至预期从企业合并的协同效应中受益的资产组或资产组组合。测试结果表明包含分摊的商誉的资产组或资产组组合的可收回金额低于其账面价值的，确认相应的减值损失。减值损失金额先抵减分摊至该资产组或资产组组合的商誉的账面价值，再根据资产组或资产组组合中除商誉以外的其他各项资产的账面价值所占比重，按比例抵减其他各项资产的账面价值。

上述资产减值损失一经确认，以后期间不予转回价值得以恢复的部分。

25、合同负债

合同负债会计政策适用于2020年度及以后：

合同负债，是指本公司已收或应收客户对价而应向客户转让商品的义务。如果在本公司向客户转让商品之前，客户已经支付了合同对价或本公司已经取得了无条件收款权，本公司在客户实际支付款项和到期应支付款项孰早时点，将该已收或应收款项列示为合同负债。同一合同下的合同资产和合同负债以净额列示，其中净额为借方余额的，应当根据其流动性在“合同资产”或“其他非流动资产”项目列报；其中净额为贷方余额的，应当根据其流动性在“合同负债”或“其他非流动负债”项目中列报。不同合同下的合同资产和合同负债不予抵销。

26、职工薪酬

(1) 短期薪酬的会计处理方法

短期薪酬主要包括工资、奖金、津贴和补贴、职工福利费、医疗保险费、生育保险费、工伤保险费、住房公积金、工会经费和职工教育经费、非货币性福利等。本公司在职工为本公司提供服务的会计期间将实际发生的短期职工薪酬确认为负债，并计入当期损益或相关资

产成本。其中非货币性福利按公允价值计量。

(2) 离职后福利的会计处理方法

离职后福利主要包括基本养老保险、失业保险以及年金等。离职后福利计划包括设定提存计划。采用设定提存计划的相应的应缴存金额于发生时计入相关资产成本或当期损益。

(3) 辞退福利的会计处理方法

在职工劳动合同到期之前解除与职工的劳动关系，或为鼓励职工自愿接受裁减而提出给予补偿的建议，在本公司不能单方面撤回因解除劳动关系计划或裁减建议所提供的辞退福利时，和本公司确认与涉及支付辞退福利的重组相关的成本两者孰早日，确认辞退福利产生的职工薪酬负债，并计入当期损益。但辞退福利预期在年度报告期结束后十二个月不能完全支付的，按照其他长期职工薪酬处理。

职工内部退休计划采用与上述辞退福利相同的原则处理。本公司将自职工停止提供服务日至正常退休日的期间拟支付的内退人员工资和缴纳的社会保险费等，在符合预计负债确认条件时，计入当期损益（辞退福利）。

(4) 其他长期职工福利的会计处理方法

本公司向职工提供的其他长期职工福利，符合设定提存计划的，按照设定提存计划进行会计处理，除此之外按照设定受益计划进行会计处理。

27、预计负债

当与或有事项相关的义务同时符合以下条件，确认为预计负债：（1）该义务是本公司承担的现时义务；（2）履行该义务很可能导致经济利益流出；（3）该义务的金额能够可靠地计量。

在资产负债表日，考虑与或有事项有关的风险、不确定性和货币时间价值等因素，按照履行相关现时义务所需支出的最佳估计数对预计负债进行计量。

如果清偿预计负债所需支出全部或部分预期由第三方补偿的，补偿金额在基本确定能够收到时，作为资产单独确认，且确认的补偿金额不超过预计负债的账面价值。

(1) 亏损合同

亏损合同是履行合同义务不可避免会发生的成本超过预期经济利益的合同。待执行合同变成亏损合同，且该亏损合同产生的义务满足上述预计负债的确认条件的，将合同预计损失超过合同标的资产已确认的减值损失（如有）的部分，确认为预计负债。

(2) 重组义务

对于有详细、正式并且已经对外公告的重组计划，在满足前述预计负债的确认条件的情况下，按照与重组有关的直接支出确定预计负债金额。

28、股份支付

(1) 股份支付的会计处理方法

股份支付是为了获取职工或其他方提供服务而授予权益工具或者承担以权益工具为基础确定的负债的交易。股份支付分为以权益结算的股份支付和以现金结算的股份支付。

① 以权益结算的股份支付

用以换取职工提供的服务的权益结算的股份支付，以授予职工权益工具在授予日的公允价值计量。该公允价值的金额在完成等待期内的服务或达到规定业绩条件才可行权的情况下，在等待期内以对可行权权益工具数量的最佳估计为基础，按直线法计算计入相关成本或费用/在授予后立即可行权时，在授予日计入相关成本或费用，相应增加资本公积。

在等待期内每个资产负债表日，本公司根据最新取得的可行权职工人数变动等后续信息做出最佳估计，修正预计可行权的权益工具数量。上述估计的影响计入当期相关成本或费用，并相应调整资本公积。

用以换取其他方服务的权益结算的股份支付，如果其他方服务的公允价值能够可靠计量，按照其他方服务在取得日的公允价值计量，如果其他方服务的公允价值不能可靠计量，但权益工具的公允价值能够可靠计量的，按照权益工具在服务取得日的公允价值计量，计入相关成本或费用，相应增加股东权益。

② 以现金结算的股份支付

以现金结算的股份支付，按照本公司承担的以股份或其他权益工具为基础确定的负债的公允价值计量。如授予后立即可行权，在授予日计入相关成本或费用，相应增加负债；如须完成等待期内的服务或达到规定业绩条件以后才可行权，在等待期的每个资产负债表日，以对可行权情况的最佳估计为基础，按照本公司承担负债的公允价值金额，将当期取得的服务计入成本或费用，相应增加负债。

在相关负债结算前的每个资产负债表日以及结算日，对负债的公允价值重新计量，其变动计入当期损益。

(2) 修改、终止股份支付计划的相关会计处理

本公司对股份支付计划进行修改时，若修改增加了所授予权益工具的公允价值，按照权益工具公允价值的增加相应确认取得服务的增加。权益工具公允价值的增加是指修改前后的

权益工具在修改日的公允价值之间的差额。若修改减少了股份支付公允价值总额或采用了其他不利于职工的方式，则仍继续对取得的服务进行会计处理，视同该变更从未发生，除非本公司取消了部分或全部已授予的权益工具。

在等待期内，如果取消了授予的权益工具，本公司对取消所授予的权益性工具作为加速行权处理，将剩余等待期内应确认的金额立即计入当期损益，同时确认资本公积。职工或其他方能够选择满足非可行权条件但在等待期内未满足的，本公司将其作为授予权益工具的取消处理。

（3）涉及本公司与本公司股东或实际控制人的股份支付交易的会计处理

涉及本公司与本公司股东或实际控制人的股份支付交易，结算企业与接受服务企业其中之一在本公司内，另一在本公司外的，在本公司合并财务报表中按照以下规定进行会计处理：

① 结算企业以其本身权益工具结算的，将该股份支付交易作为权益结算的股份支付处理；除此之外，作为现金结算的股份支付处理。

结算企业是接受服务企业的投资者的，按照授予日权益工具的公允价值或应承担负债的公允价值确认为对接受服务企业的长期股权投资，同时确认资本公积（其他资本公积）或负债。

② 接受服务企业没有结算义务或授予本企业职工的是其本身权益工具的，将该股份支付交易作为权益结算的股份支付处理；接受服务企业具有结算义务且授予本企业职工的并非其本身权益工具的，将该股份支付交易作为现金结算的股份支付处理。

本公司内各企业之间发生的股份支付交易，接受服务企业和结算企业不是同一企业的，在接受服务企业和结算企业各自的个别财务报表中对该股份支付交易的确认和计量，比照上述原则处理。

29、租赁负债

在租赁期开始日，公司将尚未支付的租赁付款额的现值确认为租赁负债，（短期租赁和低价值资产租赁除外）。在计算租赁付款额的现值时，公司采用租赁内含利率作为折现率；无法确定租赁内含利率的，采用承租人增量借款利率作为折现率。公司按照固定的周期性利率计算租赁负债在租赁期内各期间的利息费用，并计入当期损益，但另有规定计入相关资产成本的除外。未纳入租赁负债计量的可变租赁付款额于实际发生时计入当期损益，但另有规定计入相关资产成本的除外。

租赁期开始日后，当实质固定付款额发生变动、担保余值预计的应付金额发生变化、用

于确定租赁付款额的指数或比率发生变动、购买选择权、续租选择权或终止选择权的评估结果或实际行权情况发生变化时，公司按照变动后的租赁付款额的现值重新计量租赁负债。

30、收入

(1) 收入确认原则

于合同开始日，公司对合同进行评估，识别合同所包含的各单项履约义务，并确定各单项履约义务是在某一时段内履行，还是在某一时点履行。

满足下列条件之一时，属于在某一时段内履行履约义务，否则，属于在某一时点履行履约义务：①客户在公司履约的同时即取得并消耗公司履约所带来的经济利益；②客户能够控制公司履约过程中在建商品或服务；③公司履约过程中所产出的商品或服务具有不可替代用途，且公司在整个合同期间内有权就累计至今已完成的履约部分收取款项。

对于在某一时段内履行的履约义务，公司在该段时间内按照履约进度确认收入。履约进度不能合理确定时，已经发生的成本预计能够得到补偿的，按照已经发生的成本金额确认收入，直到履约进度能够合理确定为止。对于在某一时点履行的履约义务，在客户取得相关商品或服务控制权时点确认收入。在判断客户是否已取得商品控制权时，公司考虑下列迹象：

①公司就该商品享有现时收款权利，即客户就该商品负有现时付款义务；②公司已将该商品的法定所有权转移给客户，即客户已拥有该商品的法定所有权；③公司已将该商品实物转移给客户，即客户已实物占有该商品；④公司已将该商品所有权上的主要风险和报酬转移给客户，即客户已取得该商品所有权上的主要风险和报酬；⑤客户已接受该商品；⑥其他表明客户已取得商品控制权的迹象。

(2) 收入计量原则

①公司按照分摊至各单项履约义务的交易价格计量收入。交易价格是公司因向客户转让商品或服务而预期有权收取的对价金额，不包括代第三方收取的款项以及预期将退还给客户的款项。

②合同中存在可变对价的，公司按照期望值或最可能发生金额确定可变对价的最佳估计数，但包含可变对价的交易价格，不超过在相关不确定性消除时累计已确认收入极可能不会发生重大转回的金额。

③合同中存在重大融资成分的，公司按照假定客户在取得商品或服务控制权时即以现金支付的应付金额确定交易价格。该交易价格与合同对价之间的差额，在合同期间内采用实际利率法摊销。合同开始日，公司预计客户取得商品或服务控制权与客户支付价款间隔不超过

一年的，不考虑合同中存在的重大融资成分。

④合同中包含两项或多项履约义务的，公司于合同开始日，按照各单项履约义务所承诺商品的单独售价的相对比例，将交易价格分摊至各单项履约义务。

(3) 收入确认的具体方法

本公司主要销售炼油产品、化工产品、PTA、聚酯切片、涤纶丝等，属于在某一时点履行履约义务。本公司结合实际生产经营特点，内销产品收入确认需满足以下条件：公司已根据合同约定将产品交付给购货方，且产品销售收入金额已确定，已经收回货款或取得了收款凭证且相关的经济利益很可能流入，产品的控制权已经转移给购货方，产品相关的成本能够可靠地计量。对于出口的商品在商品报关出口时确认收入，对于贸易类商品销售在公司已根据合同约定将商品货权交付给购货方时确认收入，对于本公司境外子公司国际贸易业务的商品按合同约定的商品风险转移时点确认收入。

31、合同成本

合同成本会计政策适用于2020年度及以后：

本集团为取得合同发生的增量成本预期能够收回的，作为合同取得成本确认为一项资产。

为履行合同发生的成本不属于《企业会计准则第14号——收入（2017年修订）》之外的其他企业会计准则规范范围且同时满足下列条件的，作为合同履约成本确认为一项资产：①该成本与一份当前或预期取得的合同直接相关，包括直接人工、直接材料、制造费用（或类似费用）、明确由客户承担的成本以及仅因该合同而发生的其他成本；②该成本增加了本集团未来用于履行履约义务的资源；③该成本预期能够收回。

与合同成本有关的资产采用与该资产相关的商品收入确认相同的基础进行摊销，计入当期损益。

32、政府补助

政府补助是指本公司从政府无偿取得货币性资产和非货币性资产，不包括政府作为所有者投入的资本。政府补助分为与资产相关的政府补助和与收益相关的政府补助。本公司将所取得的用于购建或以其他方式形成长期资产的政府补助界定为与资产相关的政府补助；其余政府补助界定为与收益相关的政府补助。若政府文件未明确规定补助对象，则采用以下方式将补助款划分为与收益相关的政府补助和与资产相关的政府补助：（1）政府文件明确了补助所针对的特定项目的，根据该特定项目的预算中将形成资产的支出金额和计入费用的支出金额的相对比例进行划分，对该划分比例需在每个资产负债表日进行复核，必要时进行变更；

(2)政府文件中对用途仅作一般性表述,没有指明特定项目的,作为与收益相关的政府补助。政府补助为货币性资产的,按照收到或应收的金额计量。政府补助为非货币性资产的,按照公允价值计量;公允价值不能够可靠取得的,按照名义金额计量。按照名义金额计量的政府补助,直接计入当期损益。

本公司对于政府补助通常在实际收到时,按照实收金额予以确认和计量。但对于期末有确凿证据表明能够符合财政扶持政策规定的相关条件预计能够收到财政扶持资金,按照应收的金额计量。按照应收金额计量的政府补助应同时符合以下条件:(1)应收补助款的金额已经过有权政府部门发文确认,或者可根据正式发布的财政资金管理办法的有关规定自行合理测算,且预计其金额不存在重大不确定性;(2)所依据的是当地财政部门正式发布并按照《政府信息公开条例》的规定予以主动公开的财政扶持项目及其财政资金管理办法,且该管理办法应当是普惠性的(任何符合规定条件的企业均可申请),而不是专门针对特定企业制定的;(3)相关的补助款批文中已明确承诺了拨付期限,且该款项的拨付是有相应财政预算作为保障的,因而可以合理保证其可在规定期限内收到;(4)根据本公司和该补助事项的具体情况,应满足的其他相关条件(如有)。

与资产相关的政府补助,确认为递延收益,并在相关资产的使用寿命内按照合理、系统的方法分期计入当期损益。与收益相关的政府补助,用于补偿以后期间的相关成本费用或损失的,确认为递延收益,并在确认相关成本费用或损失的期间计入当期损益;用于补偿已经发生的相关成本费用或损失的,直接计入当期损益。

同时包含与资产相关部分和与收益相关部分的政府补助,区分不同部分分别进行会计处理;难以区分的,将其整体归类为与收益相关的政府补助。

与本公司日常活动相关的政府补助,按照经济业务的实质,计入其他收益或冲减相关成本费用;与日常活动无关的政府补助,计入营业外收支。

已确认的政府补助需要退回时,存在相关递延收益余额的,冲减相关递延收益账面余额,超出部分计入当期损益;属于其他情况的,直接计入当期损益。

33、递延所得税资产/递延所得税负债

(1) 当期所得税

资产负债表日,对于当期和以前期间形成的当期所得税负债(或资产),以按照税法规定计算的预期应交纳(或返还)的所得税金额计量。计算当期所得税费用所依据的应纳税所得额系根据有关税法规定对本年度税前会计利润作相应调整后计算得出。

（2）递延所得税资产及递延所得税负债

某些资产、负债项目的账面价值与其计税基础之间的差额，以及未作为资产和负债确认但按照税法规定可以确定其计税基础的项目的账面价值与计税基础之间的差额产生的暂时性差异，采用资产负债表债务法确认递延所得税资产及递延所得税负债。

与商誉的初始确认有关，以及与既不是企业合并、发生时也不影响会计利润和应纳税所得额（或可抵扣亏损）的交易中产生的资产或负债的初始确认有关的应纳税暂时性差异，不予确认有关的递延所得税负债。此外，对与子公司、联营企业及合营企业投资相关的应纳税暂时性差异，如果本公司能够控制暂时性差异转回的时间，而且该暂时性差异在可预见的未来很可能不会转回，也不予确认有关的递延所得税负债。除上述例外情况，本公司确认其他所有应纳税暂时性差异产生的递延所得税负债。

与既不是企业合并、发生时也不影响会计利润和应纳税所得额（或可抵扣亏损）的交易中产生的资产或负债的初始确认有关的可抵扣暂时性差异，不予确认有关的递延所得税资产。此外，对与子公司、联营企业及合营企业投资相关的可抵扣暂时性差异，如果暂时性差异在可预见的未来不是很可能转回，或者未来不是很可能获得用来抵扣可抵扣暂时性差异的应纳税所得额，不予确认有关的递延所得税资产。除上述例外情况，本公司以很可能取得用来抵扣可抵扣暂时性差异的应纳税所得额为限，确认其他可抵扣暂时性差异产生的递延所得税资产。

对于能够结转以后年度的可抵扣亏损和税款抵减，以很可能获得用来抵扣可抵扣亏损和税款抵减的未来应纳税所得额为限，确认相应的递延所得税资产。

资产负债表日，对于递延所得税资产和递延所得税负债，根据税法规定，按照预期收回相关资产或清偿相关负债期间的适用税率计量。

于资产负债表日，对递延所得税资产的账面价值进行复核，如果未来很可能无法获得足够的应纳税所得额用以抵扣递延所得税资产的利益，则减记递延所得税资产的账面价值。在很可能获得足够的应纳税所得额时，减记的金额予以转回。

（3）所得税费用

所得税费用包括当期所得税和递延所得税。

除确认为其他综合收益或直接计入股东权益的交易和事项相关的当期所得税和递延所得税计入其他综合收益或股东权益，以及企业合并产生的递延所得税调整商誉的账面价值外，其余当期所得税和递延所得税费用或收益计入当期损益。

（4）所得税的抵销

当拥有以净额结算的法定权利，且意图以净额结算或取得资产、清偿负债同时进行，本公司当期所得税资产及当期所得税负债以抵销后的净额列报。

当拥有以净额结算当期所得税资产及当期所得税负债的法定权利，且递延所得税资产及递延所得税负债是与同一税收征管部门对同一纳税主体征收的所得税相关或者是对不同的纳税主体相关，但在未来每一具有重要性的递延所得税资产及负债转回的期间内，涉及的纳税主体意图以净额结算当期所得税资产和负债或是同时取得资产、清偿负债时，本公司递延所得税资产及递延所得税负债以抵销后的净额列报。

34、租赁

（1）经营租赁的会计处理方法

①租赁的识别

在合同开始日，公司作为承租人或出租人评估合同中的客户是否有权获得在使用期间内因使用已识别资产所产生的几乎全部经济利益，并有权在该使用期间主导已识别资产的使用。如果合同中一方让渡了在一定期间内控制一项或多项已识别资产使用的权利以换取对价，则公司认定合同为租赁或者包含租赁。

②公司作为承租人

在租赁期开始日，本公司对所有租赁确认使用权资产和租赁负债，简化处理的短期租赁和低价值资产租赁除外。

使用权资产的会计政策见本章节第21点。

租赁负债按照租赁期开始日尚未支付的租赁付款额按照租赁内含利率或增量借款利率计算的现值进行初始计量。租赁付款额包括：固定付款额及实质固定付款额，存在租赁激励的，扣除租赁激励相关金额。未纳入租赁负债计量的可变租赁付款额在实际发生时计入当期损益。

③公司作为出租人

公司作为出租人时，将实质上转移了与资产所有权有关的全部风险和报酬的租赁确认为融资租赁，除融资租赁之外的其他租赁确认为经营租赁。经营租赁中的租金，公司在租赁期内各个期间按照直线法确认当期损益。发生的与经营租赁有关的初始直接费用应当资本化，在租赁期内按照与租金收入确认相同的基础进行分摊，分期计入当期损益。取得的与经营租赁有关的未计入租赁收款额的可变租赁付款额，在实际发生时计入当期损益。

（2）融资租赁的会计处理方法

①本公司作为承租人记录融资租赁业务

于租赁期开始日，将租赁开始日租赁资产的公允价值与最低租赁付款额现值两者中较低者作为租入资产的入账价值，将最低租赁付款额作为长期应付款的入账价值，其差额作为未确认融资费用。此外，在租赁谈判和签订租赁合同过程中发生的，可归属于租赁项目的初始直接费用也计入租入资产价值。最低租赁付款额扣除未确认融资费用后的余额分别长期负债和一年内到期的长期负债列示。

未确认融资费用在租赁期内采用实际利率法计算确认当期的融资费用。或有租金于实际发生时计入当期损益。

②本公司作为出租人记录融资租赁业务

于租赁期开始日，将租赁开始日最低租赁收款额与初始直接费用之和作为应收融资租赁款的入账价值，同时记录未担保余值；将最低租赁收款额、初始直接费用及未担保余值之和与其现值之和的差额确认为未实现融资收益。应收融资租赁款扣除未实现融资收益后的余额分别长期债权和一年内到期的长期债权列示。

未实现融资收益在租赁期内采用实际利率法计算确认当期的融资收入。或有租金于实际发生时计入当期损益。

35、其他重要的会计政策和会计估计

（1）终止经营

终止经营，是指满足下列条件之一的、能够单独区分且已被本公司处置或划分为持有待售类别的组成部分：①该组成部分代表一项独立的主要业务或一个单独的主要经营地区；②该组成部分是拟对一项独立的主要业务或一个单独的主要经营地区进行处置的一项相关联计划的一部分；③该组成部分是专为了转售而取得的子公司。

终止经营的会计处理方法参见本附注五、15“持有待售资产和处置组”相关描述。

（2）套期会计

为规避某些风险，本公司把某些金融工具作为套期工具进行套期。满足规定条件的套期，本公司采用套期会计方法进行处理。本公司的套期包括公允价值套期、现金流量套期以及对境外经营净投资的套期。对确定承诺的外汇风险进行的套期，本公司作为现金流量或公允价值套期处理。

本公司在套期开始时，正式指定套期工具与被套期项目，并准备关于套期关系和公司从

事套期的风险管理策略和风险管理目标的书面文件。此外，在套期开始及之后，本公司会持续地对套期有效性进行评估。

（1）公允价值套期

被指定为公允价值套期且符合条件的套期工具，其产生的利得或损失计入当期损益。如果套期工具是对选择以公允价值计量且其变动计入其他综合收益的非交易性权益工具投资（或其组成部分）进行套期的，套期工具产生的利得和损失计入其他综合收益。被套期项目因被套期风险敞口形成的利得或损失计入当期损益，同时调整被套期项目的账面价值。如果被套期项目是以公允价值计量的，则被套期项目因被套期风险形成的利得或损失，无需调整被套期项目的账面价值，相关利得和损失计入当期损益或者其他综合收益。

当本公司撤销对套期关系的指定、套期工具已到期或被出售、合同终止或已行使、或不再符合运用套期会计的条件时，终止运用套期会计。

（2）现金流量套期

被指定为现金流量套期且符合条件的套期工具，其产生的利得或损失中属于套期有效的部分作为现金流量套期储备，计入其他综合收益，无效套期部分计入当期损益。

如果预期交易使本公司随后确认一项非金融资产或非金融负债，或者非金融资产或非金融负债的预期交易形成一项适用于公允价值套期会计的确定承诺时，本公司将原在其他综合收益中确认的现金流量套期储备金额转出，计入该资产或负债的初始确认金额。除此之外的现金流量套期，公司在被套期的预期现金流量影响损益的相同期间，将原在其他综合收益中确认的现金流量套期储备金额转出，计入当期损益。

如果预期原计入其他综合收益的净损失全部或部分在未来会计期间不能弥补的，则将不能弥补的部分转出，计入当期损益。

当本公司对现金流量套期终止运用套期会计时，已计入其他综合收益的累计现金流量套期储备，在未来现金流量预期仍会发生时予以保留，在未来现金流量预期不再发生时，从其他综合收益中转出，计入当期损益。

（3）境外经营净投资套期

境外经营净投资的套期采用与现金流量套期类似的方法进行核算。套期工具的利得或损失中，属于套期有效的部分确认为其他综合收益，套期无效部分的利得或损失则计入当期损益。

已计入其他综合收益的利得和损失，在处置境外经营时，自其他综合收益转出，计入当

期损益。

(4) 回购股份

股份回购中支付的对价和交易费用减少股东权益，回购、转上或注销本公司股份时，不确认利得或损失。

转让库存股，按实际收到的金额与库存股账面金额的差额，计入资本公积，资本公积不足冲减的，冲减盈余公积和未分配利润。注销库存股，按股票面值和注销股数减少股本，按注销库存股的账面余额与面值的差额，冲减资本公积，资本公积不足冲减的，冲减盈余公积和未分配利润。

36、重要会计政策和会计估计变更

(1) 重要会计政策变更

适用 不适用

会计政策变更的内容和原因	审批程序	备注
财政部发布了关于修订印发《企业会计准则第21号——租赁》（财会〔2018〕35号），并要求在境内外同时上市的企业以及在境外上市并采用国际财务报告准则或企业会计准则编制财务报表的企业，自2019年1月1日起施行；其他执行企业会计准则的企业自2021年1月1日起施行。由于上述会计准则的修订，公司需对原采用的相关会计政策进行相应调整。	公司于2021年8月24日召开公司第十一届董事会第十二次会议和第十一届监事会第九次会议，分别审议通过了《关于会计政策变更的议案》。	财政部关于修订印发《企业会计准则第21号——租赁》的通知财会[2018]35号

公司自2021年1月1日起执行财政部于2018年12月7日修订并发布的《企业会计准则第21号——租赁》。恒逸石化股份有限公司根据相关新旧准则衔接规定，对可比期间信息不予调整，首次执行日执行新准则的累积影响数追溯调整本报告期期初留存收益及财务报表其他相关项目金额。

项目	资产负债表		
	2020年12月31日	新租赁准则调整影响	2021年1月1日
使用权资产		75,532,752.19	75,532,752.19
长期待摊费用	558,914,884.31	-31,445,284.40	527,469,599.91
一年内到期的非流动负债	4,487,453,396.24	27,594,061.00	4,515,047,457.24
租赁负债		16,493,406.79	16,493,406.79

(2) 重要会计估计变更

□ 适用 √ 不适用

(3) 2021 年起首次执行新租赁准则调整首次执行当年年初财务报表相关项目情况

√ 适用 □ 不适用

项目	2020 年 12 月 31 日	2021 年 01 月 01 日	调整金额
流动资产：			
货币资金	10,078,983,803.86	10,078,983,803.86	
交易性金融资产	251,904,308.53	251,904,308.53	
衍生金融资产	737,015,777.82	737,015,777.82	
应收票据	214,684,966.98	214,684,966.98	
应收账款	3,879,744,130.04	3,879,744,130.04	
应收款项融资	537,214,790.48	537,214,790.48	
预付款项	883,379,980.28	883,379,980.28	
其他应收款	444,853,725.83	444,853,725.83	
其中：应收利息			
应收股利	330,395,003.24	330,395,003.24	
存货	9,650,858,867.17	9,650,858,867.17	
合同资产			
持有待售资产			
一年内到期非流动资产	92,749,731.30	92,749,731.30	
其他流动资产	2,210,554,253.43	2,210,554,253.43	
流动资产合计	28,981,944,335.72	28,981,944,335.72	
非流动资产：			
债权投资			
可供出售金融资产			
其他债权投资			
持有至到期投资			
长期应收款	157,476,489.65	157,476,489.65	
长期股权投资	10,062,484,360.52	10,062,484,360.52	
其他权益工具投资	5,600,000.00	5,600,000.00	
其他非流动金融资产			
投资性房地产			
固定资产	41,579,728,480.95	41,579,728,480.95	

在建工程	7,801,532,982.72	7,801,532,982.72	
生产性生物资产			
油气资产			
使用权资产		75,532,752.19	75,532,752.19
无形资产	1,780,817,303.08	1,780,817,303.08	
开发支出	7,630,754.87	7,630,754.87	
商誉	221,865,586.69	221,865,586.69	
长期待摊费用	558,914,884.31	527,469,599.91	-31,445,284.40
递延所得税资产	135,860,344.06	135,860,344.06	
其他非流动资产	966,412,632.97	966,412,632.97	
非流动资产合计	63,278,323,819.82	63,322,411,287.61	44,087,467.79
资产总计	92,260,268,155.54	92,304,355,623.33	44,087,467.79
流动负债：			
短期借款	26,482,672,125.98	26,482,672,125.98	
交易性金融负债	9,301,029.70	9,301,029.70	
衍生金融负债	136,608,747.10	136,608,747.10	
应付票据	1,187,267,473.78	1,187,267,473.78	
应付账款	5,740,701,545.50	5,740,701,545.50	
预收款项			
合同负债	1,468,187,681.02	1,468,187,681.02	
应付职工薪酬	293,025,783.34	293,025,783.34	
应交税费	640,490,564.22	640,490,564.22	
其他应付款	406,082,547.82	406,082,547.82	
其中：应付利息			
应付股利	173,750,759.38	173,750,759.38	
持有待售负债			
一年内到期的非流动负债	4,487,453,396.24	4,515,047,457.24	27,594,061.00
其他流动负债	151,856,844.93	151,856,844.93	
流动负债合计	41,003,647,739.63	41,031,241,800.63	27,594,061.00
非流动负债：			
长期借款	16,609,903,029.23	16,609,903,029.23	
应付债券	3,521,330,557.49	3,521,330,557.49	
其中：优先股			

永续债			
租赁负债		16,493,406.79	16,493,406.79
长期应付款	520,596,948.45	520,596,948.45	
长期应付职工薪酬			
预计负债	3,555,907.35	3,555,907.35	
递延收益	197,513,098.48	197,513,098.48	
递延所得税负债	111,572,094.08	111,572,094.08	
其他非流动负债			
非流动负债合计	20,964,471,635.08	20,980,965,041.87	16,493,406.79
负债合计	61,968,119,374.71	62,012,206,842.50	44,087,467.79
股东权益：			
实收资本（或股本）	3,681,645,407.00	3,681,645,407.00	
其他权益工具	478,546,158.81	478,546,158.81	
其中：优先股			
永续债			
资本公积	9,165,068,133.86	9,165,068,133.86	
减：库存股	349,918,604.53	349,918,604.53	
其他综合收益	-1,032,362,450.85	-1,032,362,450.85	
专项储备			
盈余公积	660,652,171.17	660,652,171.17	
一般风险准备			
未分配利润	11,403,002,797.32	11,403,002,797.32	
归属于母公司所有者权益合计	24,006,633,612.78	24,006,633,612.78	
*少数股东权益	6,285,515,168.05	6,285,515,168.05	
股东权益合计	30,292,148,780.83	30,292,148,780.83	
负债和股东权益总计	92,260,268,155.54	92,304,355,623.33	44,087,467.79

（4）2021 年起首次执行新租赁准则追溯调整前期比较数据说明

适用 不适用

37、重大会计判断和估计

本公司在运用会计政策过程中，由于经营活动内在的不确定性，本公司需要对无法准确计量的报表项目的账面价值进行判断、估计和假设。这些判断、估计和假设是基于本公司管理层过去的历史经验，并在考虑其他相关因素的基础上做出的。这些判断、估计和假设会影响收入、费用、资产和负债的报告金额以及资产负债表日或有负债的披露。然而，这些估计

的不确定性所导致的实际结果可能与本公司管理层当前的估计存在差异，进而造成对未来受影响的资产或负债的账面金额进行重大调整。

本公司对前述判断、估计和假设在持续经营的基础上进行定期复核，会计估计的变更仅影响变更当期的，其影响数在变更当期予以确认；既影响变更当期又影响未来期间的，其影响数在变更当期和未来期间予以确认。

于资产负债表日，本公司需对财务报表项目金额进行判断、估计和假设的重要领域如下：

（1）租赁的归类

本公司根据《企业会计准则第21号——租赁》的规定，将租赁归类为经营租赁和融资租赁，在进行归类时，管理层需要对是否已将与租出资产所有权有关的全部风险和报酬实质上转移给承租人，或者本公司是否已经实质上承担与租入资产所有权有关的全部风险和报酬，作出分析和判断。

（2）坏账准备计提

本公司根据应收款项的会计政策，采用备抵法核算坏账损失。应收款项减值是基于评估应收款项的可收回性。鉴定应收款项减值要求管理层的判断和估计。实际的结果与原先估计的差异将在估计被改变的期间影响应收款项的账面价值及应收款项坏账准备的计提或转回。

（3）存货跌价准备

本公司根据存货会计政策，按照成本与可变现净值孰低计量，对成本高于可变现净值及陈旧和滞销的存货，计提存货跌价准备。存货减值至可变现净值是基于评估存货的可售性及其可变现净值。鉴定存货减值要求管理层在取得确凿证据，并且考虑持有存货的目的、资产负债表日后事项的影响等因素的基础上作出判断和估计。实际的结果与原先估计的差异将在估计被改变的期间影响存货的账面价值及存货跌价准备的计提或转回。

（4）金融工具公允价值

对不存在活跃交易市场的金融工具，本公司通过各种估值方法确定其公允价值。这些估值方法包括贴现现金流模型分析等。估值时本公司需对未来现金流量、信用风险、市场波动率和相关性等方面进行估计，并选择适当的折现率。这些相关假设具有不确定性，其变化会对金融工具的公允价值产生影响。

（5）长期资产减值准备

本公司于资产负债表日对除金融资产之外的非流动资产判断是否存在可能发生减值的迹象。对使用寿命不确定的无形资产，除每年进行的减值测试外，当其存在减值迹象时，也进

行减值测试。其他除金融资产之外的非流动资产，当存在迹象表明其账面金额不可收回时，进行减值测试。

当资产或资产组的账面价值高于可收回金额，即公允价值减去处置费用后的净额和预计未来现金流量的现值中的较高者，表明发生了减值。

公允价值减去处置费用后的净额，参考公平交易中类似资产的销售协议价格或可观察到的市场价格，减去可直接归属于该资产处置的增量成本确定。

在预计未来现金流量现值时，需要对该资产（或资产组）的产量、售价、相关经营成本以及计算现值时使用的折现率等作出重大判断。本公司在估计可收回金额时会采用所有能够获得的相关资料，包括根据合理和可支持的假设所作出有关产量、售价和相关经营成本的预测。

本公司至少每年测试商誉是否发生减值。这要求对分配了商誉的资产组或者资产组组合的未来现金流量的现值进行预计。对未来现金流量的现值进行预计时，本公司需要预计未来资产组或者资产组组合产生的现金流量，同时选择恰当的折现率确定未来现金流量的现值。

（6）折旧和摊销

本公司对投资性房地产、固定资产和无形资产在考虑其残值后，在使用寿命内按直线法计提折旧和摊销。本公司定期复核使用寿命，以决定将计入每个报告期的折旧和摊销费用数额。使用寿命是本公司根据对同类资产的以往经验并结合预期的技术更新而确定的。如果以前的估计发生重大变化，则会在未来期间对折旧和摊销费用进行调整。

（7）递延所得税资产

在很有可能有足够的应纳税利润来抵扣亏损的限度内，本公司就所有未利用的税务亏损确认递延所得税资产。这需要本公司管理层运用大量的判断来估计未来应纳税利润发生的时间和金额，结合纳税筹划策略，以决定应确认的递延所得税资产的金额。

（8）所得税

本公司在正常的经营活动中，有部分交易其最终的税务处理和计算存在一定的不确定性。部分项目是否能够在税前列支需要税收主管机关的审批。如果这些税务事项的最终认定结果同最初估计的金额存在差异，则该差异将对其最终认定期间的当期所得税和递延所得税产生影响。

（9）预计负债

本公司根据合约条款、现有知识及历史经验，对产品质量保证、预计合同亏损、延迟交

货违约金等估计并计提相应准备。在该等或有事项已经形成一项现时义务，且履行该等现时义务很可能导致经济利益流出本公司的情况下，本公司对或有事项按履行相关现时义务所需支出的最佳估计数确认为预计负债。预计负债的确认和计量在很大程度上依赖于管理层的判断。在进行判断过程中本公司需评估该等或有事项相关的风险、不确定性及货币时间价值等因素。

其中，本公司会就出售、维修及改造所售商品向客户提供的售后质量维修承诺预计负债。预计负债时已考虑本公司近期的维修经验数据，但近期的维修经验可能无法反映将来的维修情况。这项准备的任何增加或减少，均可能影响未来年度的损益。

(10) 公允价值计量

本公司的某些资产和负债在财务报表中按公允价值计量。在对某项资产或负债的公允价值作出估计时，本公司采用可获得的可观察市场数据。如果无法获得第一层次输入值，本公司会聘用第三方有资质的评估师来执行估价。在确定各类资产和负债的公允价值的过程中所采用的估值技术和输入值的相关信息在附注十中披露。

六、税项

1、主要税种及税率

税种	计税依据	税率
增值税	应税收入按 13%、9%、6% 的税率计算销项税，并按扣除当期允许抵扣的进项税额后的差额计缴增值税。	13%、9%、6%
城市维护建设税	按实际缴纳的流转税的 7%、5% 计缴。	7%、5%
教育费附加	按实际缴纳的流转税的 3% 计缴。	3%
地方教育费附加	按实际缴纳的流转税的 2% 计缴。	2%
企业所得税	按应纳税所得额的 25%、15%、16.5%、10%、18.5% 计缴。	25%、15%、16.5%、10%、18.5%

存在不同企业所得税税率纳税主体的，披露情况说明

纳税主体名称	所得税税率
境内子公司	25%、15%
香港天逸国际控股有限公司	16.5%，离岸贸易可申请离岸豁免利得税
佳栢国际投资有限公司	16.5%，离岸贸易可申请离岸豁免利得税
香港逸盛石化投资有限公司	16.5%，离岸贸易可申请离岸豁免利得税
恒逸实业国际有限公司	公司获准加入新加坡环球贸易商计划(GTP), 2019 年至 2021 年享受企业所

	得税优惠税率，按 10%的税率缴纳企业所得税
恒逸石化国际有限公司	公司获准加入新加坡环球贸易商计划(GTP), 2019 年至 2021 年享受企业所得税优惠税率，按 10%的税率缴纳企业所得税
恒逸实业（文莱）有限公司	18.5%

2、税收优惠

(1) 根据国家税务总局“关于发布《促进残疾人就业增值税优惠政策管理办法》的公告（国家税务总局公告 2016 年第 33 号）”文件，本公司之控股子公司浙江恒逸聚合物有限公司（以下简称：“聚合物公司”）因安置残疾人就业享受增值税即征即退优惠政策。

(2) 本公司之控股子公司浙江恒逸高新材料有限公司（以下简称“恒逸高新材料”）、全资子公司浙江恒澜科技有限公司（以下简称“恒澜公司”）于 2019 年 12 月 4 日，取得了由浙江省科学技术厅、浙江省财政厅、国家税务总局浙江省税务局联合颁发的《高新技术企业证书》，被认定为高新技术企业，有效期三年。根据《中华人民共和国企业所得税法》以及《中华人民共和国企业所得税法实施条例》规定，恒逸高新材料、恒澜公司自 2019 年 01 月 01 日至 2021 年 12 月 31 日企业所得税减按 15%征收。

(3) 本公司之全资子公司嘉兴逸鹏化纤有限公司（以下简称“嘉兴逸鹏”）、浙江双兔新材料有限公司（以下简称“双兔新材料”）、杭州逸暻化纤有限公司（以下简称“杭州逸暻”）于 2020 年 12 月 1 日，取得了由浙江省科学技术厅、浙江省财政厅、国家税务总局浙江省税务局联合颁发的《高新技术企业证书》，被认定为高新技术企业，有效期三年。根据《中华人民共和国企业所得税法》以及《中华人民共和国企业所得税法实施条例》规定，嘉兴逸鹏、双兔新材料、杭州逸暻自 2020 年 01 月 01 日至 2022 年 12 月 31 日企业所得税减按 15%征收。

(4) 本公司之控股子公司恒逸实业（文莱）有限公司，因文莱 PMB 石油化工项目满足“先锋企业”的条件，可享受 11 年的免税优惠，即免征公司所得税且进口器械和进口原料免税。

(5) 根据《中华人民共和国企业所得税法实施条例》第一百条规定：企业所得税法第三十四条所称税额抵免，是指企业购置并实际使用《环境保护专用设备企业所得税优惠目录》、《节能节水专用设备企业所得税优惠目录》和《安全生产专用设备企业所得税优惠目录》规定的环境保护、节能节水、安全生产等专用设备的，该专用设备的投资额的 10%可以从企业当年的应纳税额中抵免；当年不足抵免的，可以在以后 5 个纳税年度结转抵免，恒逸高新材料享受企业所得税减征金额为购置规定的环境保护、节能节水、安全生产等专用设备金额的 10%的优惠。

(6) 根据杭州市萧山区人民政府办公室关于深化“亩均论英雄”改革促进高质量发展的实施意见,“充分发挥税收对经济的调节作用,促进城镇土地集约节约利用,在全区实行分类分档的城镇土地使用税减免政策,2021年12月31日前,评价为规上A、B类企业的城镇土地使用税分别减免100%、80%,C、D类企业的城镇土地使用税不予优惠”。杭州逸暉享受土地使用税减免80%的税收优惠政策,恒逸有限享受土地使用税减免100%的税收优惠政策。

(7) 2019年3月15日,本公司之控股子公司恒逸实业国际有限公司获准加入新加坡环球贸易商计划(GTP)的。根据批复的文件,恒逸实业国际有限公司将连续三年(2019年至2021年)享受相关的企业所得税优惠税率,按10%的税率缴纳企业所得税。

(8) 根据财税【2020】31号财政部税务总局关于海南自由贸易港企业所得税优惠政策的通知规定,本公司之全资子公司海南恒憬贸易有限公司自2020年1月1日起企业所得税减按15%征收。

(9) 根据财政部、国家税务总局关于安置残疾人就业单位城镇土地使用税等政策的通知(财税【2010】121号)文件,关于安置残疾人就业单位的城镇土地使用税问题对在一个纳税年度内月平均实际安置残疾人就业人数占单位在职职工总数的比例高于25%(含25%)且实际安置残疾人人数高于10人(含10人)的单位,可减征或免征该年度城镇土地使用税。根据本公司残疾人数计算,每人每年减免2000元,可减免额度大于年应交土地使用税,所以全额减免土地使用税。

七、合并财务报表项目注释

1、货币资金

单位：元

项目	期末余额	期初余额
库存现金	1,447,939.36	1,351,988.81
银行存款	7,771,039,020.83	6,364,528,999.42
其他货币资金	5,509,974,814.86	3,713,102,815.63
合计	13,282,461,775.05	10,078,983,803.86
其中：存放在境外的款项总额	1,920,952,034.99	3,363,891,032.92

注：截止2021年06月30日,本公司使用权受到限制的货币资金为4,630,432,751.36元,其中：信用证保证金1,296,697,259.35元,承兑汇票保证金3,075,815,424.41元,保函保证金247,992,137.56元,票据质押托收款64,087.62元,司法冻结资金5,862,528.00元,其他受限资金4,001,314.42元。

2、交易性金融资产

单位：元

项目	期末余额	期初余额
以公允价值计量且其变动计入当期损益的金融资产	282,623,128.68	251,904,308.53
其中：衍生金融资产	282,623,128.68	251,904,308.53
合 计	282,623,128.68	251,904,308.53

3、衍生金融资产

单位：元

项目	期末余额	期初余额
外汇衍生品	6,155,988.72	0.00
商品衍生品	267,820,489.51	737,015,777.82
合 计	273,976,478.23	737,015,777.82

注：期末衍生金融资产为被指定且为有效套期工具的衍生工具。

(1) 本公司为规避未来很可能发生的产品销售中与商品价格有关的现金流量变动风险，本公司将持有一系列商品期货、纸货合约指定为对预期商品销售的套期工具。被指定为套期工具的商品期货、纸货合同的标的资产与被套期预期销售商品存在经济关系。套期关系的套期比率与从风险管理角度而设定的套期比率相同，套期关系的套期比率合理。

(2) 本公司为规避未来外币借款与外汇有关的现金流量变动风险，本公司将持有的一系列外汇衍生品合约指定为对外币借款的套期工具。被指定为套期工具的外汇衍生品的标的资产与被套期外币借款存在经济关系。套期关系的套期比率与从风险管理角度而设定的套期比率相同，套期关系的套期比率合理。

4、应收票据

(1) 应收票据分类列示

单位：元

项目	期末余额	期初余额
银行承兑票据	327,901,691.91	214,684,966.98
商业承兑票据	0.00	0.00
国内信用证	94,000,000.00	0.00
合 计	421,901,691.91	214,684,966.98

(2) 期末公司已质押的应收票据

单位：元

项目	期末已质押金额
银行承兑票据	195,082,233.95
商业承兑票据	0.00
国内信用证	0.00
合 计	195,082,233.95

(3) 期末公司已背书或贴现且在资产负债表日尚未到期的应收票据

单位：元

项目	期末终止确认金额	期末未终止确认金额
银行承兑票据	755,905,666.30	0.00
商业承兑票据	0.00	0.00
国内信用证	0.00	0.00
合 计	755,905,666.30	0.00

5、应收账款

(1) 应收账款分类披露

单位：元

类别	期末余额					期初余额				
	账面余额		坏账准备		账面价值	账面余额		坏账准备		账面价值
	金额	比例	金额	计提比例		金额	比例	金额	计提比例	
按单项计提坏账准备的应收账款	8,510,212.00	0.17%	8,510,212.00	100.00%	0.00	8,510,212.00	0.22%	8,510,212.00	100.00%	0.00
其中：										
杭州恒创化纤有限公司	8,510,212.00	0.17%	8,510,212.00	100.00%	0.00	8,510,212.00	0.22%	8,510,212.00	100.00%	0.00
按组合计提坏账准备的应收账款	4,916,784.19	99.83%	936,953.25	0.02%	4,915,847.238.94	3,880,725.903.14	99.78%	981,773.10	0.03%	3,879,744.13
其中：										
本组合以应收款项	4,916,784.19	99.83%	936,953.25	0.02%	4,915,847.238.94	3,880,725.903.14	99.78%	981,773.10	0.03%	3,879,744.13

的账龄作为信用风险特征	192.19		5		238.94	903.14				0.04
合 计	4,925,294,404.19	100.00%	9,447,165.25	0.19%	4,915,847,238.94	3,889,236,115.14	100.00%	9,491,985.10	0.24%	3,879,744,130.04

按单项计提坏账准备:

单位: 元

名称	期末余额			
	账面余额	坏账准备	计提比例	计提理由
杭州恒创化纤有限公司	8,510,212.00	8,510,212.00	100.00%	预期可回收可能性较小
合 计	8,510,212.00	8,510,212.00	--	--

按账龄组合计提坏账准备:

单位: 元

名称	期末余额		
	账面余额	坏账准备	计提比例
6 个月以内	4,908,791,863.23	0.00	0.00%
7-12 个月	6,867,536.18	346,593.41	5.00%
1 至 2 年	701,845.61	210,553.68	30.00%
2 至 3 年	86,282.01	43,141.00	50.00%
3 年以上	336,665.16	336,665.16	100.00%
合 计	4,916,784,192.19	936,953.25	--

按账龄披露

单位: 元

账龄	期末余额
1 年以内 (含 1 年)	4,915,659,399.41
1 至 2 年	9,212,057.61
2 至 3 年	86,282.01
3 年以上	336,665.16
合 计	4,925,294,404.19

坏账准备情况

类 别	年初余额	本期变动金额			期末余额
		计提	收回或转回	转销或核销	

单项计提坏账准备的应收账款	8,510,212.00				8,510,212.00
应收合并范围内关联的款项组合					0.00
按账龄分析法计提坏账准备的应收账款	981,773.10		44,819.85		936,953.25
合 计	9,491,985.10	0.00	44,819.85	0.00	9,447,165.25

(2) 按欠款方归集的期末余额前五名的应收账款情况

本公司本年按欠款方归集的期末余额前五名应收账款汇总金额为 1,858,993,647.32 元，占应收账款期末余额合计数的比例为 37.74%，相应计提的坏账准备期末余额汇总金额为 0.00 元。

6、应收款项融资

(1) 应收款项融资分类列示

单位：元

项目	期末余额	期初余额
应收票据	1,019,771,131.38	537,214,790.48
应收账款	0.00	0.00
合 计	1,019,771,131.38	537,214,790.48

(2) 应收款项融资本期增减变动及公允价值变动情况

项 目	年初余额		本期变动		期末余额	
	成本	公允价值变动	成本	公允价值变动	成本	公允价值变动
应收票据	537,214,790.48		482,556,340.90		1,019,771,131.38	
应收账款						
合 计	537,214,790.48	-	482,556,340.90	-	1,019,771,131.38	-

(3) 期末已质押的应收款项融资

项 目	期末已质押金额
银行承兑汇票	456,158,418.23
商业承兑汇票	
国内信用证	
合 计	456,158,418.23

(4) 期末已背书或贴现且在资产负债表日尚未到期的应收款项融资

项 目	期末终止确认金额	期末未终止确认金额
银行承兑汇票	3,289,185,107.78	0
商业承兑汇票		0
国内信用证		0

合 计	3,289,185,107.78	0.00
-----	------------------	------

7、预付款项

(1) 预付款项按账龄列示

单位：元

账龄	期末余额		期初余额	
	金额	比例	金额	比例
1 年以内	1,532,972,692.12	98.98%	870,010,754.43	98.49%
1 至 2 年	14,555,141.47	0.94%	12,296,929.92	1.39%
2 至 3 年	594,260.10	0.04%	537,030.32	0.06%
3 年以上	677,063.61	0.04%	535,265.61	0.06%
合 计	1,548,799,157.30	--	883,379,980.28	--

账龄超过1年且金额重要的预付款项未及时结算原因的说明：本公司期末无账龄超过1年的重要预付款项。

(2) 按预付对象归集的期末余额前五名的预付款情况

本公司按预付对象归集的期末余额前五名预付账款汇总金额为630,396,123.10 元，占预付账款期末余额合计数的比例为40.70%。

8、其他应收款

单位：元

项目	期末余额	期初余额
应收股利	344,500,000.00	330,395,003.24
其他应收款	186,675,910.74	114,458,722.59
合 计	531,175,910.74	444,853,725.83

(1) 应收股利

1) 应收股利分类

单位：元

项目(或被投资单位)	期末余额	期初余额
海南逸盛石化有限公司	265,000,000.00	212,500,000.00
大连逸盛投资有限公司	79,500,000.00	63,750,000.00
浙江巴陵恒逸己内酰胺有限责任公司	0.00	54,145,003.24
合 计	344,500,000.00	330,395,003.24

(2) 其他应收款

1) 其他应收款按款项性质分类情况

单位：元

款项性质	期末账面余额	期初账面余额
合并范围外单位代垫款等往来款项	62,317,517.83	31,101,998.16
应收税收返还组合	30,631,819.47	23,000,185.76
保证金及押金组合	39,854,864.70	17,867,007.60
员工借款及备用金	13,200,944.85	4,825,111.28
其他组合	70,536,518.12	68,344,858.57
合计	216,541,664.97	145,139,161.37

2) 坏账准备计提情况

单位：元

坏账准备	第一阶段	第二阶段	第三阶段	合计
	未来 12 个月预期信用损失	整个存续期预期信用损失(未发生信用减值)	整个存续期预期信用损失(已发生信用减值)	
2021 年 1 月 1 日余额	4,083,693.69	41,700.00	26,555,045.09	30,680,438.78
2021 年 1 月 1 日余额在本期	—	—	—	—
本期计提	198,425.76			198,425.76
本期转回	692,410.31	11,700.00	309,000.00	1,013,110.31
2021 年 6 月 30 日余额	3,589,709.14	30,000.00	26,246,045.09	29,865,754.23

损失准备本期变动金额重大的账面余额变动情况

□ 适用 √ 不适用

按账龄披露

单位：元

账龄	期末余额
1 年以内 (含 1 年)	153,450,570.67
1 至 2 年	8,137,133.20
2 至 3 年	54,476,835.43
3 年以上	477,125.67
合计	216,541,664.97

3) 本期计提、收回或转回的坏账准备情况

本期计提坏账准备情况：

单位：元

类别	期初余额	本期变动金额				期末余额
		计提	收回或转回	核销	其他	
合并范围外单位代垫款等往来款项	954,790.60	93,899.24	331,233.21			717,456.63
应收税收返还组合						
保证金及押金组合	927,828.84	1,716.60	255,793.30			673,752.14
员工借款及备用金	143,743.50	72,499.72	92,059.84			124,183.38
其他组合	28,654,075.84	30,310.19	334,023.95			28,350,362.08
合计	30,680,438.78	198,425.75	1,013,110.30			29,865,754.23

4) 按欠款方归集的期末余额前五名的其他应收款情况

单位：元

单位名称	款项的性质	期末余额	账龄	占其他应收款 期末余额合计 数的比例	坏账准备期 末余额
富丽达集团控股有限公司、兴 惠化纤集团有限公司	补偿款	38,309,664.44	2-3 年	17.69%	1,915,483.22
王某某	索赔款	26,243,545.09	2-3 年	12.12%	26,243,545.09
苏美达国际技术贸易有限公司	保证金	14,406,940.80	6 个月以内	6.65%	0.00
浙江江南要素交易中心有限公 司土地竞买保证金专户	保证金	7,590,000.00	1-2 年	3.51%	379,500.00
Sahid & CSEEC Sdn Bhd	押金	6,162,507.49	1-2 年； 2-3 年	2.85%	308,125.37
合计	--	92,712,657.82	--	42.82%	28,846,653.68

5) 涉及政府补助的应收款项

单位名称	政府补助项目名称	期末余额	期末账龄	预计收取的时间、金额及依据
杭州萧山税务局	增值税返还款	30,631,819.47	1 年以内	2021 年 12 月底
合计		30,631,819.47		

9、存货

(1) 存货分类

单位：元

项目	期末余额			期初余额		
	账面余额	存货跌价准备或合同 履约成本减值准备	账面价值	账面余额	存货跌价准备或合同 履约成本减值准备	账面价值
原材料	4,794,432,879.53	0.00	4,794,432,879.53	3,365,367,168.21	0.00	3,365,367,168.21
在产品	860,374,499.14	0.00	860,374,499.14	612,488,224.61	0.00	612,488,224.61
库存商品	7,505,525,436.84	0.00	7,505,525,436.84	4,567,184,984.49	18,111,009.54	4,549,073,974.95
在途物资	1,809,136,947.22	0.00	1,809,136,947.22	1,116,653,343.48	0.00	1,116,653,343.48
工程施工	1,053,833.18	0.00	1,053,833.18	7,276,155.92	0.00	7,276,155.92
合计	14,970,523,595.91	0.00	14,970,523,595.91	9,668,969,876.71	18,111,009.54	9,650,858,867.17

(2) 存货跌价准备和合同履约成本减值准备

单位：元

项目	期初余额	本期增加金额		本期减少金额		期末余额
		计提	其他	转回或转销	其他	
原材料	0.00	0.00	0.00	0.00	0.00	0.00
在产品	0.00	0.00	0.00	0.00	0.00	0.00
库存商品	18,111,009.54	0.00	0.00	18,111,009.54	0.00	0.00
合计	18,111,009.54	0.00	0.00	18,111,009.54	0.00	0.00

注：本公司本期转销存货跌价准备的原因是为已计提存货跌价准备的存货对外销售。

10、一年内到期的非流动资产

单位：元

项目	期末余额	期初余额
一年内到期的长期应收款	146,541,971.14	92,749,731.30
合计	146,541,971.14	92,749,731.30

11、其他流动资产

单位：元

项目	期末余额	期初余额
待摊费用	286,561,479.32	164,706,030.82
留抵进项税	560,284,400.37	553,743,560.98
多交税金	21,589,619.29	30,789,142.69
待认证进项税	165,954,385.30	3,105,506.54

委托贷款本金及利息	1,101,408,916.67	1,001,440,816.65
被套期项目	0.00	454,738,420.94
试生产产品预计可变现净值	0.00	2,030,774.81
合 计	2,135,798,800.95	2,210,554,253.43

12、长期应收款

(1) 长期应收款情况

单位：元

项目	期末余额			期初余额		
	账面余额	坏账准备	账面价值	账面余额	坏账准备	账面价值
融资租赁款	253,046,808.54	0.00	253,046,808.54	250,226,220.95	0.00	250,226,220.95
其中：未实现融资收益	-16,209,509.13	0.00	-16,209,509.13	-24,800,126.32	0.00	-24,800,126.32
减：一年内到期部分	146,541,971.14	0.00	146,541,971.14	92,749,731.30	0.00	92,749,731.30
合 计	106,504,837.40	0.00	106,504,837.40	157,476,489.65	0.00	157,476,489.65

13、长期股权投资

单位：元

被投资单位	期初余额(账面价值)	本期增减变动				
		追加投资	减少投资	权益法下确认的投资损益	其他综合收益调整	其他权益变动
一、合营企业						
浙江巴陵恒逸己内酰胺有限责任公司	1,164,910,995.39	0	0	93,972,023.09	0	0
浙江逸盛新材料有限公司	926,337,304.73	100,000,000.00	0	11,515,856.54	0	0
小计	2,091,248,300.12	100,000,000.00	0	105,487,879.63	0	0
二、联营企业						
杭州璟昕供应链管理有限公司	0	128,650,700.00	0	6,220,278.49	0	0
大连逸盛投资有限公司	2,014,662,255.02	0	0	-39,951,955.12	-1,801,665.84	0
海南逸盛石化有限公司	1,756,667,861.74	373,500,000.00		68,514,063.44	-6,414,631.27	0
浙商银行股份有限公司	4,044,469,984.54					
宁波金侯产业投资有限公司	14,265,101.35					
东展船运股份公司	141,170,857.75					
小计	7,971,236,060.40	502,150,700.00	0	264,298,294.10	-10,222,697.11	0
合 计	10,062,484,360.52	602,150,700.00	0	369,786,173.73	-10,222,697.11	0

续

被投资单位	本期增减变动			期末余额(账面 价值)	减值准备 期末余额
	宣告发放现金股利或利润	计提减值准备	其他		
一、合营企业					
浙江巴陵恒逸己内酰胺有限责任公司	0	0	0	1,258,883,018.48	
浙江逸盛新材料有限公司	0	0	0	1,037,853,161.27	
小计	0	0	0	2,296,736,179.75	
二、联营企业					
杭州璟昕供应链管理有限公司	0	0	0	134,870,978.49	
大连逸盛投资有限公司	15,750,000.00	0	0	1,957,158,634.06	
海南逸盛石化有限公司	52,500,000.00	0	0	2,139,767,293.91	
浙商银行股份有限公司					
宁波金侯产业投资有限公司					
东展船运股份公司					
小计	68,250,000.00	0	0	8,659,212,357.39	
合计	68,250,000.00	0	0	10,955,948,537.14	

浙商银行股份有限公司在本财务报告批准报出日尚未公开披露2021年半年度业绩,依据相关监管准则,在不披露浙商银行股份有限公司相关数据的同时,随机删除宁波金侯产业投资有限公司、东展船运有限公司相关数据,以保证在披露合计数据前提下,浙商银行股份有限公司相关数据不会因唯一不披露而被计算得出。

14、其他权益工具投资

单位：元

项目	期末余额	期初余额
浙江恒创先进功能纤维创新中心有限公司	600,000.00	600,000.00
江苏新视界先进功能纤维创新中心有限公司	5,000,000.00	5,000,000.00
合计	5,600,000.00	5,600,000.00

15、固定资产

单位：元

项目	期末余额	期初余额
固定资产	42,675,850,079.30	41,521,433,906.78
固定资产清理	42,005,971.98	58,294,574.17

合 计	42,717,856,051.28	41,579,728,480.95
-----	-------------------	-------------------

(1) 固定资产情况

单位：元

项目	房屋及建筑物	构筑物	机器设备	运输设备	办公设备及其他	合计
一、账面原值：						
1.期初余额	10,533,356,386.86	1,229,107,363.08	42,071,674,049.09	261,460,412.55	223,503,761.67	54,319,101,973.25
2.本期增加金额	378,139,560.16	15,393,572.91	2,182,301,803.49	31,616,857.11	18,136,195.42	2,625,587,989.09
(1) 购置	715,067.00	52,156.17	12,147,549.42	27,361,383.87	16,828,797.88	57,104,954.34
(2) 在建工程转入	377,424,493.16	15,341,416.74	2,170,154,254.07	4,255,473.24	1,307,397.54	2,568,483,034.75
(3) 企业合并增加	0.00	0.00	0.00	0.00	0.00	0.00
(4) 其他（外币报表折算）	0.00	0.00	0.00	0.00	0.00	0.00
3.本期减少金额	67,519,850.08	1,102.44	198,798,593.95	2,739,177.50	989,117.49	270,047,841.46
(1) 处置或报废	1,930,332.39	0.00	19,799,487.33	1,979,817.27	226,168.08	23,935,805.07
(2) 合并范围变化	0.00	0.00	0.00	0.00	395,109.40	395,109.40
(3) 减少转入在建工程	0.00	0.00	0.00	0.00	0.00	0.00
(4) 其他	65,589,517.69	1,102.44	178,999,106.62	759,360.23	367,840.01	245,716,926.99
4.期末余额	10,843,976,096.94	1,244,499,833.55	44,055,177,258.63	290,338,092.16	240,650,839.60	56,674,642,120.88
二、累计折旧						
1.期初余额	926,263,637.64	556,394,349.09	11,114,957,393.04	88,907,078.14	111,145,608.56	12,797,668,066.47
2.本期增加金额	133,665,048.31	32,290,112.88	1,030,910,799.68	16,236,322.96	16,504,688.20	1,229,606,972.03
(1) 计提	133,665,048.31	32,290,112.88	1,030,910,799.68	16,236,322.96	16,504,688.20	1,229,606,972.03
(2) 合并范围变化	0.00	0.00	0.00	0.00	0.00	0.00
(3) 其他（外币报表折算）	0.00	0.00	0.00	0.00	0.00	0.00
3.本期减少金额	1,837,145.69	37,832.23	20,068,252.46	6,040,850.29	498,916.25	28,482,996.92
(1) 处置或报废	274,400.68	37,531.13	13,628,813.66	5,876,097.95	100,683.36	19,917,526.78
(2) 合并范围变化	0.00	0.00	0.00	0.00	240,046.88	240,046.88
(3) 其他（外币报表折算）	1,562,745.01	301.10	6,439,438.80	164,752.34	158,186.01	8,325,423.26
4.期末余额	1,058,091,540.26	588,646,629.74	12,125,799,940.26	99,102,550.81	127,151,380.51	13,998,792,041.58
三、减值准备						
1.期初余额	0.00	0.00	0.00	0.00	0.00	0.00
2.本期增加金额	0.00	0.00	0.00	0.00	0.00	0.00

(1) 计提	0.00	0.00	0.00	0.00	0.00	0.00
3.本期减少金额	0.00	0.00	0.00	0.00	0.00	0.00
(1) 处置或报废	0.00	0.00	0.00	0.00	0.00	0.00
4.期末余额	0.00	0.00	0.00	0.00	0.00	0.00
四、账面价值						
1.期末账面价值	9,785,884,556.68	655,853,203.81	31,929,377,318.37	191,235,541.35	113,499,459.09	42,675,850,079.30
2.期初账面价值	9,607,092,749.22	672,713,013.99	30,956,716,656.05	172,553,334.41	112,358,153.11	41,521,433,906.78

(2) 暂时闲置的固定资产情况

单位：元

项目	账面原值	累计折旧	减值准备	账面价值
房屋及建筑物	0.00	0.00	0.00	0.00
构筑物	278,529.56	92,611.08	0.00	185,918.48
机器设备	14,080,545.76	5,109,849.02	0.00	8,970,696.74
运输工具	0.00	0.00	0.00	0.00
办公设备及其他	0.00	0.00	0.00	0.00
合计	14,359,075.32	5,202,460.10	0.00	9,156,615.22

(3) 固定资产清理

单位：元

项目	期末余额	期初余额
机器设备	42,005,971.98	58,294,574.17
合计	42,005,971.98	58,294,574.17

16、在建工程

单位：元

项目	期末余额	期初余额
在建工程	7,230,720,224.51	7,605,609,683.33
工程物资	114,585,037.24	195,923,299.39
合计	7,345,305,261.75	7,801,532,982.72

(1) 在建工程情况

单位：元

项目	期末余额			期初余额		
	账面余额	减值准备	账面价值	账面余额	减值准备	账面价值
福建逸锦项目二期	492,757,586.77		492,757,586.77	924,046,018.56		924,046,018.56
海宁新材料建设项目	4,964,776,049.02		4,964,776,049.02	5,309,102,204.69		5,309,102,204.69
海宁尖山工业园区热电联产项目	313,536,541.02		313,536,541.02	645,712,875.42		645,712,875.42
文莱二期项目	879,899,216.33		879,899,216.33	402,295,413.64		402,295,413.64
PIA 项目	2,399,590.27		2,399,590.27	1,046,212.13		1,046,212.13
宿迁逸达二期项目	138,051,884.87		138,051,884.87	35,976,619.23		35,976,619.23
其他项目	439,299,356.23		439,299,356.23	287,430,339.66		287,430,339.66
合计	7,230,720,224.51		7,230,720,224.51	7,605,609,683.33	0.00	7,605,609,683.33

(2) 重要在建工程项目本期变动情况

单位：元

项目名称	预算数	期初余额	本期增加金额	本期转入固定资产金额	本期其他减少金额	期末余额
福建逸锦项目二期	1,410,200,000.00	924,046,018.56	188,816,673.67	620,105,105.46	-	492,757,586.77
海宁新材料建设项目	8,925,000,000.00	5,309,102,204.69	1,150,790,137.41	1,495,116,293.08	-	4,964,776,049.02
海宁尖山工业园区热电联产项目	832,990,000.00	645,712,875.42	41,034,501.02	373,210,835.42	-	313,536,541.02
文莱二期项目	\$13,653,890,000.00	402,295,413.64	477,603,802.69	-	-	879,899,216.33
PIA 项目	350,850,000.00	1,046,212.13	1,681,130.33	327,752.19	-	2,399,590.27
宿迁逸达二期项目	3,300,000,000.00	35,976,619.23	102,075,265.64	-	-	138,051,884.87
其他项目	-	287,430,339.66	231,592,065.17	79,723,048.60	-	439,299,356.23
合计		7,605,609,683.33	2,193,593,575.93	2,568,483,034.75	-	7,230,720,224.51

续

项目名称	工程累计投入占预算比例	工程进度	利息资本化累计金额	其中：本期利息资本化金额	本期利息资本化率	资金来源
福建逸锦项目二期	79%	99%	39,048,755.48	16,957,038.26	4.87%	自筹及借款
海宁新材料建设项	87%	85%	309,140,109.49	135,094,645.21	5.90%	自筹及

目						借款
海宁尖山工业园区 热电联产项目	88%	98%	46,414,121.52	812,447.70	4.98%	自筹及 借款
文莱二期项目	1%	1%	-	-	-	自筹及 借款
PIA 项目	92%	100%	6,762,385.65	-	-	自筹及 借款
宿迁逸达二期项目	4%	40%	4,938,540.37	4,150,841.98	4.69%	自筹及 借款
其他项目			23,781,925.38	-		自筹及 借款
合计	--	--	430,085,837.89	157,014,973.15		-

(3) 工程物资

单位：元

项目	期末余额			期初余额		
	账面余额	减值准备	账面价值	账面余额	减值准备	账面价值
专用材料	63,982,479.23	0.00	63,982,479.23	129,111,961.49	0.00	129,111,961.49
专用设备	50,602,558.01	0.00	50,602,558.01	66,811,337.90	0.00	66,811,337.90
合计	114,585,037.24	0.00	114,585,037.24	195,923,299.39	0.00	195,923,299.39

17、使用权资产

项目	房屋租赁
一、账面原值：	
1.期初余额	75,532,752.19
2.本期增加金额	
3.本期减少金额	
4.外币折算	-437,840.85
5.期末余额	75,094,911.34
二、累计折旧	
1.期初余额	
2.本期增加金额	17,729,336.94
(1) 计提	17,729,336.94
3.本期减少金额	
(1) 处置	
4.期末余额	57,365,574.40

三、减值准备	
1.期初余额	
2.本期增加金额	
3.本期减少金额	
4.期末余额	
四、账面价值	
1.期末账面价值	57,365,574.40
2.期初账面价值	

18、无形资产

(1) 无形资产情况

单位：元

项目	土地使用权	专利权	商标及非专利技术	软件及其他	合计
一、账面原值					
1.期初余额	1,609,712,036.52	627,686,917.44	19,740.00	125,584,238.74	2,363,002,932.70
2.本期增加金额	95,615,724.66	1,284,250.29	567,398.18	12,360,882.73	109,828,255.86
(1) 购置	95,615,724.66	1,284,250.29	0.00	12,360,882.73	109,260,857.68
(2) 内部研发	0.00	0.00	567,398.18	0.00	567,398.18
(3) 企业合并增加	0.00	0.00	0.00	0.00	0.00
(4) 外币报表折算					
3.本期减少金额	80,340,000.00	3,213,174.77	0.00	640,234.02	84,193,408.79
(1) 处置	0.00	0.00	0.00	170,211.20	170,211.20
(2) 企业合并范围变化	80,340,000.00	0.00	0.00	0.00	80,340,000.00
(3) 其他	0.00	3,213,174.77	0.00	470,022.82	3,683,197.59
4.期末余额	1,624,987,761.18	625,757,992.96	587,138.18	137,304,887.45	2,388,637,779.77
二、累计摊销					
1.期初余额	192,717,225.16	339,341,874.07	12,690.00	50,113,840.39	582,185,629.62
2.本期增加金额	22,729,747.26	16,038,174.07	16,506.64	6,799,297.58	45,583,725.55
(1) 计提	22,729,747.26	16,038,174.07	16,506.64	6,799,297.58	45,583,725.55
(2) 外币报表折算	0.00	0.00	0.00	0.00	0.00
3.本期减少金额	332,670.81	386,472.19	0.00	112,696.58	831,839.58
(1) 处置	0.00	0.00	0.00	41,134.36	41,134.36

(2) 企业合并范围变化	332,670.81	0.00	0.00	0.00	332,670.81
(3) 外币报表折算	0.00	386,472.19	0.00	71,562.22	458,034.41
4. 期末余额	215,114,301.61	354,993,575.95	29,196.64	56,800,441.39	626,937,515.59
三、减值准备					
1. 期初余额					
2. 本期增加金额	0.00	0.00	0.00	0.00	0.00
(1) 计提					
3. 本期减少金额	0.00	0.00	0.00	0.00	0.00
(1) 处置					
4. 期末余额	0.00	0.00	0.00	0.00	0.00
四、账面价值					
1. 期末账面价值	1,409,873,459.57	270,764,417.01	557,941.54	80,504,446.06	1,761,700,264.18
2. 期初账面价值	1,416,994,811.36	288,345,043.37	7,050.00	75,470,398.35	1,780,817,303.08

本期末通过公司内部研发形成的无形资产占无形资产余额的比例 0.03%。

19、开发支出

单位：元

项目	期初余额	本期增加金额			本期减少金额			期末余额
		内部开发支出	其他		确认为无形资产	转入当期损益		
恒澜科技研发 PTT 产业化项目	7,019,335.36	1,002,016.97						8,021,352.33
涤纶 POY 及 FDY 纺丝油剂装置项目	6,388.67					6,388.67		0.00
高熔指支化 PA6 树脂的开发产业化	567,398.18				567,398.18			0.00
阻燃差别化新品开发	37,632.66	74,315.53						111,948.19
合计	7,630,754.87	1,076,332.50	0.00	0.00	567,398.18	6,388.67	0.00	8,133,300.52

20、商誉

(1) 商誉账面原值

单位：元

被投资单位名称或形成商誉的事项	期初余额	本期增加		本期减少		期末余额
		企业合并形成的		处置		
浙江双兔新材料有限公司	221,865,586.69					221,865,586.69

合 计	221,865,586.69	0.00	0.00	0.00	0.00	221,865,586.69
-----	----------------	------	------	------	------	----------------

2018年11月，本公司以210,500.00万元的对价发行股份购买浙江双兔新材料有限公司（以下简称：双兔公司）100%股权，并按照会计准则的规定进行了合并对价的分摊，合并日被购买方可辨认净资产公允价值份额为188,313.44万元，从而在合并会计报表中形成了商誉22,186.56万元。

21、长期待摊费用

单位：元

项目	期初余额	本期增加金额	本期摊销金额	其他减少金额	期末余额
装修费	1,885,247.42	0.00	455,797.35	7,839.04	1,421,611.03
外墙涂料工程	1,780,326.19	0.00	481,651.37	0.00	1,298,674.82
车间加固工程	642,612.63	0.00	183,603.61	0.00	459,009.02
租赁费	724,999.96	0.00	241,666.65	0.00	483,333.31
催化剂	515,670,341.76	0.00	49,037,787.69	4,998,553.92	461,634,000.15
其他	6,766,071.95	2,070,943.40	1,353,606.61	1,572.07	7,481,836.67
合 计	527,469,599.91	2,070,943.40	51,754,113.28	5,007,965.03	472,778,465.00

22、递延所得税资产/递延所得税负债

(1) 未经抵销的递延所得税资产

单位：元

项目	期末余额		期初余额	
	可抵扣暂时性差异	递延所得税资产	可抵扣暂时性差异	递延所得税资产
资产减值准备	0.00	0.00	18,111,009.54	3,831,264.37
内部交易未实现利润	68,493,262.72	17,123,315.68	105,803,721.83	26,450,930.46
可抵扣亏损	242,650,925.36	60,413,423.62	266,851,757.20	66,712,939.30
信用减值损失	18,797,644.27	2,964,854.16	39,077,190.61	6,038,615.66
交易性金融资产的公允价值变动	7,297,598.07	1,179,629.71	17,242,006.11	4,633,044.84
预提费用	506,544.53	75,981.68	3,121,974.85	468,296.23
递延收益	83,042,087.13	12,456,313.07	85,878,905.11	12,881,835.77
现金流量套期保值	226,290,562.53	33,943,584.38	91,296,116.20	14,843,417.43
合 计	647,078,624.61	128,157,102.30	627,382,681.45	135,860,344.06

(2) 未经抵销的递延所得税负债

单位：元

项目	期末余额		期初余额	
	应纳税暂时性差	递延所得税负	应纳税暂时性差	递延所得税负
	异	债	异	债
非同一控制企业合并资产评估增值	351,017,646.27	52,652,646.94	370,650,553.73	55,597,583.06
交易性金融资产的公允价值变动	92,920,315.00	23,230,078.75	139,028,274.42	33,975,572.86
固定资产一次性扣除	92,124,139.23	20,682,872.04	98,458,985.67	21,998,938.16
合计	536,062,100.50	96,565,597.73	608,137,813.82	111,572,094.08

(3) 未确认递延所得税资产明细

单位：元

项目	期末余额	期初余额
可抵扣暂时性差异	4,109,426.22	13,278,842.77
可抵扣亏损	826,156,540.22	787,814,103.31
合计	830,265,966.44	801,092,946.08

(4) 未确认递延所得税资产的可抵扣亏损将于以下年度到期

单位：元

年份	期末金额	期初金额
2021 年	20,011,046.05	26,715,814.79
2022 年	17,656,996.82	31,866,477.40
2023 年	136,640,649.35	229,079,938.78
2024 年	152,622,834.06	190,651,121.96
2025 年	326,388,968.21	309,500,750.38
2026 年	172,836,045.73	0.00
合计	826,156,540.22	787,814,103.31

23、其他非流动资产

单位：元

项目	期末余额			期初余额		
	账面余额	减值准备	账面价值	账面余额	减值准备	账面价值
预付工程设备款	2,082,061,729.23		2,082,061,729.23	866,329,855.24		866,329,855.24
预付排污权转让款	0.00		0.00	10,961,977.73		10,961,977.73

预付土地款	514,245,502.51	514,245,502.51	89,120,800.00	89,120,800.00
其他	624,802.80	624,802.80	0.00	0.00
合 计	2,596,932,034.54	2,596,932,034.54	966,412,632.97	966,412,632.97

24、短期借款

(1) 短期借款分类

单位：元

项目	期末余额	期初余额
质押借款	14,463,169,380.00	10,134,292,276.14
抵押借款	2,596,416,362.40	1,096,431,610.43
保证借款	16,184,063,950.92	13,692,168,947.17
信用借款	276,047,123.20	1,544,609,239.54
借款利息	20,039,262.87	15,170,052.70
合 计	33,539,736,079.39	26,482,672,125.98

25、交易性金融负债

单位：元

项目	期末余额	期初余额
交易性金融负债	47,401,373.75	9,301,029.70
其中：衍生金融负债	47,401,373.75	9,301,029.70
合 计	47,401,373.75	9,301,029.70

26、衍生金融负债

单位：元

项目	期末余额	期初余额
外汇衍生品	0.00	11,490,000.00
商品衍生品	0.00	125,118,747.10
合 计	0.00	136,608,747.10

27、应付票据

单位：元

种类	期末余额	期初余额
----	------	------

银行承兑汇票	2,168,252,704.00	1,107,267,473.78
国内信用证	230,000,000.00	80,000,000.00
合 计	2,398,252,704.00	1,187,267,473.78

本期末已到期未支付的应付票据总额为 0 元。

28、应付账款

(1) 应付账款列示

单位：元

项目	期末余额	期初余额
1 年以内	7,222,534,502.89	4,448,180,007.83
1—2 年	824,038,398.71	1,259,912,844.31
2—3 年	3,332,747.82	20,554,317.73
3 年以上	13,416,155.74	12,054,375.63
合 计	8,063,321,805.16	5,740,701,545.50

(2) 账龄超过 1 年的重要应付账款

单位：元

项目	期末余额	未偿还或结转的原因
中化二建集团有限公司文莱公司	151,576,827.42	质保未到期
南京南化建设有限公司文莱公司	115,361,763.35	质保未到期
中国化学工程第三建设有限公司文莱分公司	105,164,146.72	质保未到期
中建安装工程（文莱）有限公司	78,039,548.73	质保未到期
CSCPE (B) SDN BHD	33,240,617.03	质保未到期
合 计	483,382,903.25	--

29、合同负债

单位：元

项目	期末余额	期初余额
预收款项	2,780,220,962.98	1,468,187,681.02
合 计	2,780,220,962.98	1,468,187,681.02

30、应付职工薪酬

(1) 应付职工薪酬列示

单位：元

项目	期初余额	本期增加	本期减少	期末余额
一、短期薪酬	290,512,541.38	1,331,248,256.00	1,482,257,369.36	139,503,428.02
二、离职后福利-设定提存计划	2,513,241.96	52,827,244.89	50,836,336.33	4,504,150.52
三、辞退福利	0.00	778,316.61	778,316.61	0.00
四、一年内到期的其他福利	0.00	0.00	0.00	0.00
合计	293,025,783.34	1,384,853,817.50	1,533,872,022.30	144,007,578.54

(2) 短期薪酬列示

单位：元

项目	期初余额	本期增加	本期减少	期末余额
1、工资、奖金、津贴和补贴	281,729,458.62	1,229,882,119.98	1,386,667,394.04	124,944,184.56
2、职工福利费	747,775.55	23,665,428.30	23,654,688.17	758,515.68
3、社会保险费	1,045,436.72	46,111,481.59	44,609,475.33	2,547,442.98
其中：医疗保险费	1,003,494.05	39,805,041.09	38,395,912.75	2,412,622.39
工伤保险费	26,064.61	1,528,585.12	1,430,051.93	124,597.80
生育保险费	15,878.06	261,296.99	262,062.35	15,112.70
4、住房公积金	1,069,315.87	19,626,369.82	19,830,469.59	865,216.10
5、工会经费和职工教育经费	5,920,554.62	11,962,856.31	7,495,342.23	10,388,068.70
6、短期带薪缺勤	0.00	0.00	0.00	0.00
7、短期利润分享计划	0.00	0.00	0.00	0.00
合计	290,512,541.38	1,331,248,256.00	1,482,257,369.36	139,503,428.02

(3) 设定提存计划列示

单位：元

项目	期初余额	本期增加	本期减少	期末余额
1、基本养老保险	2,462,001.97	50,948,123.29	49,015,807.48	4,394,317.78
2、失业保险费	51,239.99	1,879,121.60	1,820,528.85	109,832.74
3、企业年金缴费	0.00	0.00	0.00	0.00
合计	2,513,241.96	52,827,244.89	50,836,336.33	4,504,150.52

31、应交税费

单位：元

项目	期末余额	期初余额
增值税	143,006,765.72	261,972,242.58
企业所得税	201,970,546.13	328,881,257.17
个人所得税	1,526,144.79	1,521,278.02
城市维护建设税	5,784,760.71	9,304,479.42
教育费附加	2,537,080.42	4,089,343.55
土地使用税	8,018,615.10	11,014,092.06
房产税	14,014,735.60	13,804,263.97
印花税	7,225,105.89	6,777,481.05
地方教育费附加	1,691,386.94	2,726,229.02
残疾人保障金	115,506.03	58,226.03
其他	221,126.71	341,671.35
合计	386,111,774.04	640,490,564.22

32、其他应付款

单位：元

项目	期末余额	期初余额
应付股利	169,500,759.38	173,750,759.38
其他应付款	423,805,316.59	232,331,788.44
合计	593,306,075.97	406,082,547.82

(1) 应付股利

单位：元

项目	期末余额	期初余额
普通股股利	759.38	759.38
子公司应付少数股东的股利	169,500,000.00	173,750,000.00
合计	169,500,759.38	173,750,759.38

(2) 其他应付款

1) 按款项性质列示其他应付款

单位：元

项目	期末余额	期初余额
往来款	1,927,311.06	21,116,555.50
押金及保证金	66,669,178.11	122,878,434.45
未结算费用性质款项	82,224,947.61	74,696,444.37
库存股股权收益权转让款	263,804,355.44	0.00
代收款	0.00	1,990,402.06
其他	9,179,524.37	11,649,952.06
合计	423,805,316.59	232,331,788.44

2) 账龄超过 1 年的重要其他应付款

单位：元

项目	期末余额	未偿还或结转的原因
浙江亚厦装饰集团有限公司	5,195,500.00	未完成结算
浙江维新贸易有限公司	1,465,632.00	涉诉未判决
萧山市衙前镇优胜村	2,136,825.00	保证金未到付款期限
浙江东星消防工程有限公司	1,400,000.00	未到偿还日期
合计	10,197,957.00	--

33、一年内到期的非流动负债

单位：元

项目	期末余额	期初余额
一年内到期的长期借款	3,353,945,309.07	1,756,790,484.15
一年内到期的应付债券	22,587,948.22	1,984,595,701.21
一年内到期的长期应付款	706,602,184.50	746,067,210.88
一年内到期的租赁负债	13,660,009.62	27,594,061.00
合计	4,096,795,451.41	4,515,047,457.24

34、其他流动负债

单位：元

项目	期末余额	期初余额
待转销项税额	219,724,046.15	151,856,844.93
合计	219,724,046.15	151,856,844.93

35、长期借款

(1) 长期借款分类

单位：元

项目	期末余额	期初余额
质押借款	257,294,732.25	310,937,295.00
抵押借款	16,037,946,903.20	12,650,509,052.06
保证借款	3,706,705,260.96	5,375,637,314.17
信用借款	0.00	0.00
应付利息	25,944,561.18	29,609,852.15
减：一年内到期的长期借款	3,353,945,309.07	-1,756,790,484.15
合计	16,673,946,148.52	16,609,903,029.23

36、应付债券

(1) 应付债券

单位：元

项目	期末余额	期初余额
应付债券	2,567,643,704.68	3,521,330,557.49
合计	2,567,643,704.68	3,521,330,557.49

(2) 应付债券的增减变动（不包括划分为金融负债的优先股、永续债等其他金融工具）

单位：元

债券名称	面值	发行日期	债券期限	发行金额	期初余额	本期发行	按面值计提利息	溢折价摊销	本期偿还	本期支付利息	期末余额
“2018“一带一路”公司债券	500,000,000.00	2018/3/22	3年	497,500,000.00	160,311,381.12	0.00	1,576,475.32	750,691.06	153,505,000.00	9,133,547.50	0.00
“18 恒逸 01”公司债	1,000,000,000.00	2018/3/22	3年	995,000,000.00	668,692,416.48	0.00	8,350,448.44	1,374,056.08	640,318,000.00	38,098,921.00	0.00
“18 恒逸 02”公司债	1,500,000,000.00	2018/4/19	3年	1,492,500,000.00	1,065,206,211.98	0.00	17,189,783.33	560,354.69	1,031,387,000.00	51,569,350.00	0.00
“19 恒逸	500,000,000.00	2019/3/26	3年	497,750,000.00	522,968,411.12	0.00	797,500.01	159,084.63	500,000,000.00	23,924,999.00	0.00

01"公司 债	0.00			0.00	5.29				0.00	.93	
"19 恒逸 02"公司 债	500,000.00 0.00	2019/6/4	3 年	497,750.00 0.00	515,109.56 5.26	0.00	16,250,000 .06	1,140,434 68	500,000.00 0.00	32,500,000 .00	0.00
"20 恒逸 01"疫情 防控债	1,000,000, 000.00	2020/3/13	3 年	995,500.00 0.00	1,045,935, 287.77	0.00	29,577,358 .47	764,924.66		58,900,000 .00	1,017,377, 570.90
恒逸转债 127022	2,000,000, 000.00	2020/10/16	6 年	1,508,831, 199.68	1,527,702, 980.80	0.00	1,699,897. 97	43,550,803 .23	99,600.00		1,572,854, 082.00
小 计	7,000,000, 000.00	--	--	6,484,831, 199.68	5,505,926, 258.70	0.00	82,618,963 .66	49,097,849 .04	2,825,309, 600.00	222,101,81 8.50	2,590,231, 652.90
减：一 年内到 期部分 期末余 额（附 注六、 33）	0.00	0.00	0.00	0.00	1,984.59 5,701.21	0.00	0.00	0.00	0.00	0.00	22,587.9 48.22
合 计	--	--	--	6,484,831, 199.68	3,521,330, 557.49	0.00	82,618,963 .66	49,097,849 .04	2,825,309, 600.00	222,101,81 8.50	2,567,643, 704.68

（3）可转换公司债券的转股条件、转股时间说明

恒逸转债（债券代码为“127022”）：经中国证券监督管理委员会出具的《关于核准恒逸石化股份有限公司公开发行可转换公司债券的批复》（证监许可〔2020〕522号）核准，本公司于2020年10月16日公开发行可转换公司债券2000万张，每张面值为人民币100元，按面值发行，期限6年，发行总额200,000万元。上述可转换公司债券票面利率为：第一年0.20%、第二年0.40%、第三年0.60%、第四年1.20%、第五年1.50%、第六年2.00%。每年的付息日为本次发行的可转换公司债券发行首日起每满一年的当日。在可转债到期日之后的5个工作日内，公司将偿还所有到期未转股的可转债本金及最后一年利息。可转债转股期自可转债发行结束之日（2020年10月22日）满六个月后的第一个交易日（2021年4月22日）起至可转债到期日（2026年10月15日）止。初始转股价格为11.50元/股，不低于募集说明书公告日前

20 个交易日公司股票交易均价（若在该 20 个交易日内发生过因除权、除息引起股价调整的情形，则对调整前交易日的交易价按经过相应除权、除息调整后的价格计算）和前 1 个交易日公司股票交易均价。因公司实施 2020 年度权益分派业务，公司发行的可转换公司债券的转股价格将作相应调整：调整前“恒逸转债”转股价格为 11.50 元/股，调整后“恒逸转债”转股价格为 11.20 元/股，调整后的转股价格自 2021 年 7 月 6 日起生效。本期公司因可转债转股增加股本 8,607.00 元，减少其他权益工具 23,982.97 元，减少债券面值 99,600.00 元，增加资本公积 47,272.36 元。

37、租赁负债

项目	期末余额	期初余额
租赁付款额	14,873,705.88	18,498,804.05
未确认融资费用	-1,807,136.16	-2,005,397.26
合 计	13,066,569.72	16,493,406.79

38、长期应付款

单位：元

项目	期末余额	期初余额
长期应付款	937,260,954.24	520,596,948.45
合 计	937,260,954.24	520,596,948.45

(1) 按款项性质列示长期应付款

单位：元

项目	期末余额	期初余额
应付融资租赁款	1,643,863,138.74	1,266,664,159.33
减：一年内到期部分	706,602,184.50	746,067,210.88
合 计	937,260,954.24	520,596,948.45

39、预计负债

单位：元

项目	期末余额	期初余额	形成原因
未决诉讼	506,544.56	3,555,907.35	详见附注十四、2
合 计	506,544.56	3,555,907.35	--

40、递延收益

单位：元

项目	期初余额	本期增加	本期减少	期末余额	形成原因
----	------	------	------	------	------

政府补助	197,513,098.48	11,306,450.00	9,394,103.41	199,425,445.07	与资产相关
合计	197,513,098.48	11,306,450.00	9,394,103.41	199,425,445.07	--

涉及政府补助的项目：

单位：元

负债项目	期初余额	本期新增补助金额	本期计入营业外收入金额	本期计入其他收益金额	其他变动	期末余额	与资产相关/与收益相关
2018年第一批重点技改专项资金-年产40万吨差别化纤维技术改造项目	18,430,590.30	0.00	0.00	1,033,491.05	0.00	17,397,099.25	与资产相关
区18年第二批智能制造资助资金-年产40万吨差别化纤维技术改造项目+年产6.7万吨DTY智能制造车间	18,055,555.55	0.00	0.00	833,333.34	0.00	17,222,222.21	与资产相关
2018年第一批工业机器人购置资助资金	782,281.69	0.00	0.00	39,114.09	0.00	743,167.60	与资产相关
2018年区第二批工业机器人购置资助资金	501,802.77	0.00	0.00	22,983.34	0.00	478,819.43	与资产相关
萧山区经济和信息化局-2021年第一批市级制造技改项目-A1线	0.00	1,356,450.00	0.00	0.00	0.00	1,356,450.00	与资产相关
区工业互联网数字化工厂一期项目补助	315,375.00	0.00	0.00	14,016.63	0.00	301,358.37	与资产相关
年产2万吨功能性纤维技术改造项目	818,795.29	0.00	0.00	75,581.10	0.00	743,214.19	与资产相关
年产4.5万吨功能性纤维技术改造项目	1,717,301.70	0.00	0.00	149,330.58	0.00	1,567,971.12	与资产相关
废水系统专项补助	31,499.97	0.00	0.00	1,750.00	0.00	29,749.97	与资产相关
废气系统专项补助	184,875.00	0.00	0.00	10,875.00	0.00	174,000.00	与资产相关
重大产业项目专项奖励资金	34,799,849.98	0.00	0.00	1,006,878.74	0.00	33,792,971.24	与资产相关
重点产业振兴和技术改造中央预算内基建资金	1,550,000.00	0.00	0.00	300,000.00	0.00	1,250,000.00	与资产相关
2013产业振兴和技术改造项目	7,408,333.25	0.00	0.00	793,749.75	0.00	6,614,583.50	与资产相关
污染源自动监控补助项目	1,810,931.87	0.00	0.00	102,930.63	0.00	1,708,001.24	与资产相关
2020年第二批锅炉清洁化改造补助	11,704,517.95	0.00	0.00	2,206,267.48	0.00	9,498,250.47	与资产相关
固定资产退税	2,901,388.16	0.00	0.00	1,339,102.23	0.00	1,562,285.93	与资产相关
海宁新材料土地补偿款	96,500,000.00	0.00	0.00	0.00	1,000,000.00	95,500,000.00	与资产相关
设备补贴款宿豫财工贸【2020】26号文件	0.00	7,000,000.00	0.00	338,709.68	0.00	6,661,290.32	与资产相关
经发局企业类,2020年第二批制造业技改市级补助	0.00	2,138,700.00	0.00	89,112.50	0.00	2,049,587.50	与资产相关
双兔14条自动落筒线补助	0.00	811,300.00	0.00	36,877.27	0.00	774,422.73	与资产相关
合计	197,513,098.48	11,306,450.00	0.00	8,394,103.41	1,000,000.00	199,425,445.07	

41、股本

单位：元

	期初余额	本次变动增减(+、-)					期末余额
		发行新股	送股	公积金转股	其他	小计	
股份总数	3,681,645,407.00				8,607.00	8,607.00	3,681,654,014.00

其他说明：

根据《恒逸石化股份有限公司公开发行可转换公司债券募集说明书》等有关规定，可转换公司债券（恒逸转债127022）2021年4月22日起至2026年10月15日为转股期。由于实施权益分派，可转债自2021年7月6日起暂停转股，并于2021年7月6日起恢复转股。截至资产负债表日，共有996份可转债实施转股，因转股增加股本8,607股。

42、其他权益工具

(1) 期末发行在外的优先股、永续债等金融工具变动情况表

单位：元

发行在外的金融工具	期初		本期增加		本期减少		期末	
	数量	账面价值	数量	账面价值	数量	账面价值	数量	账面价值
可转换公司债券 益部分	20,000,000	478,546,158.81	0.00	0.00	996	23,982.97	19,999,004	478,522,175.84
合计	20,000,000	478,546,158.81	0.00	0.00	996	23,982.97	19,999,004	478,522,175.84

本期其他权益工具本期减少23,982.97元，系可转债转股所致。

43、资本公积

单位：元

项目	期初余额	本期增加	本期减少	期末余额
资本溢价（股本溢价）	11,198,340,948.28	47,272.36	0.00	11,198,388,220.64
其他资本公积	296,028,290.19	0.00	0.00	296,028,290.19
模拟股权结构及数量产生的资本公积	-2,329,301,104.61	0.00	0.00	-2,329,301,104.61
合计	9,165,068,133.86	47,272.36	0.00	9,165,115,406.22

资本公积本期增加47,272.36元系本期可转债转股8,607股。

44、库存股

单位：元

项目	期初余额	本期增加	本期减少	期末余额
----	------	------	------	------

因减少注册资本而收购的本公司股份	349,918,604.53	160,069,982.44	0.00	509,988,586.97
合 计	349,918,604.53	160,069,982.44	0.00	509,988,586.97

库存股本期增加系本期公司通过股票回购专用证券账户采用集中竞价交易方式以成交总金额160,069,982.44（不含交易手续费）回购9,680,883股公司股份所致。

45、其他综合收益

单位：元

项目	期初余额	本期发生额						期末余额
		本期所得税前发生额	减：前期计入其他综合收益当期转入损益	减：前期计入其他综合收益当期转入留存收益	减：所得税费用	税后归属于母公司	税后归属于少数股东	
二、将重分类进损益的其他综合收益	-1,032,362,450.85	-556,550,892.41	373,705,082.86	0.00	-33,943.58	141,005,422.61	93,721,135.51	-891,357,028.24
其中：权益法下可转损益的其他综合收益	14,299,823.85	-10,222,697.11	0.00	0.00	0.00	-8,171,205.14	-2,051,491.97	6,128,618.71
其他债权投资公允价值变动	0.00	0.00	0.00	0.00	0.00	0.00	0.00	0.00
金融资产重分类计入其他综合收益的金额	0.00	0.00	0.00	0.00	0.00	0.00	0.00	0.00
其他债权投资信用减值准备	0.00	0.00	0.00	0.00	0.00	0.00	0.00	0.00
现金流量套期储备	-323,099,566.97	-386,595,860.59	373,705,082.86	0.00	-33,943.58	307,435,335.28	97,246,254.65	-15,664,231.69
外币财务报表折算差额	-723,562,707.73	-159,732,334.70	0.00	0.00	0.00	-158,258,707.53	-1,473,627.17	-881,821,415.26
其他综合收益合计	-1,032,362,450.85	-556,550,892.41	373,705,082.86	0.00	-33,943.58	141,005,422.61	93,721,135.51	-891,357,028.24

46、专项储备

单位：元

项目	期初余额	本期增加	本期减少	期末余额
安全生产费	0.00	24,352,197.16	24,352,197.16	0.00

合 计	0.00	24,352,197.16	24,352,197.16	0.00
-----	------	---------------	---------------	------

注：本报告期专项储备增减变化均系计提及使用的安全生产费用。

47、盈余公积

单位：元

项目	期初余额	本期增加	本期减少	期末余额
法定盈余公积	660,652,171.17	0.00	0.00	660,652,171.17
合 计	660,652,171.17	0.00	0.00	660,652,171.17

48、未分配利润

单位：元

项目	本期	上期
调整前上期末未分配利润	11,403,002,797.32	9,567,928,583.61
调整期初未分配利润合计数（调增+，调减-）	0.00	0.00
调整后期初未分配利润	11,403,002,797.32	9,567,928,583.61
加：本期归属于母公司所有者的净利润	2,234,491,801.25	3,071,998,839.75
减：提取法定盈余公积	0.00	101,404,665.64
提取任意盈余公积	0.00	0.00
提取一般风险准备	0.00	0.00
应付普通股股利	0.00	1,135,519,960.40
转作股本的普通股股利	0.00	0.00
其他转入	-3,120,102.48	0.00
期末未分配利润	13,634,374,496.09	11,403,002,797.32

49、营业收入和营业成本

（1）营业收入和营业成本情况

单位：元

项目	本期发生额		上期发生额	
	收入	成本	收入	成本
主营业务	60,705,165,850.87	56,315,943,111.97	39,167,807,983.35	35,440,972,140.23
其他业务	218,204,533.00	136,844,117.28	246,616,410.29	189,743,539.17
合 计	60,923,370,383.87	56,452,787,229.25	39,414,424,393.64	35,630,715,679.40

（2）合同产生的收入的情况

单位：元

合同分类	本期数	合计
商品类型		
炼油产品	10,373,361,272.36	10,373,361,272.36
化工产品	2,035,916,388.69	2,035,916,388.69
PTA	2,224,622,079.88	2,224,622,079.88
PIA	673,217,448.97	673,217,448.97
涤纶丝	18,327,158,273.68	18,327,158,273.68
切片	2,191,655,284.08	2,191,655,284.08
供应链服务	25,097,439,636.21	25,097,439,636.21
合 计	60,923,370,383.87	60,923,370,383.87
按经营地区分类		
国内地区	45,084,106,554.03	45,084,106,554.03
国外地区	15,839,263,829.84	15,839,263,829.84
合 计	60,923,370,383.87	60,923,370,383.87

合同产生的收入说明：

无

(3) 履约义务的说明 适用 不适用**(4) 分摊至剩余履约义务的交易价格** 适用 不适用

其他说明：

无

50、税金及附加

单位：元

项目	本期发生额	上期发生额
消费税	751,325.66	3,289,680.65
城市维护建设税	19,498,173.20	13,956,717.05
教育费附加	8,483,910.56	6,040,849.02
房产税	12,794,403.62	12,711,915.99
土地使用税	10,344,646.18	9,936,041.06

车船使用税	44,424.27	36,480.09
印花税	29,699,477.21	12,830,712.58
环境保护税	949,709.20	908,923.23
地方教育费附加	5,661,502.07	3,932,944.97
其他	489,118.78	8,662,692.40
合 计	88,716,690.75	72,306,957.04

51、销售费用

单位：元

项目	本期发生额	上期发生额
运输费	4,845,506.78	170,185,229.27
进出口费	10,095,147.75	9,879,578.81
职工薪酬	47,000,568.38	48,763,740.62
运输保险费	3,976,074.05	2,596,436.60
仓储费	1,166,997.59	11,201,168.98
业务招待费	850,862.93	689,992.08
差旅费	1,591,296.72	1,459,171.09
车辆费用	1,174,460.48	405,706.56
租赁费	4,132.19	5,599,826.08
办公费	148,287.80	379,132.13
装卸费	2,169,181.19	4,887,511.34
中介机构费用	1,529,536.08	258,365.35
其他	31,495,088.56	10,823,349.64
合 计	106,047,140.50	267,129,208.55

52、管理费用

单位：元

项目	本期发生额	上期发生额
职工薪酬	173,982,714.91	186,094,658.42
无形资产摊销费用	21,222,651.36	16,400,732.60
固定资产折旧费用	101,926,592.44	33,679,734.52
税费	57,280.00	902,736.51
业务招待费	4,950,555.01	3,008,336.75

车辆费用	8,379,699.71	11,065,478.00
环境保护费	8,738,669.13	8,498,017.76
办公费	3,633,946.58	2,836,279.33
中介机构费用	11,336,864.73	9,596,482.74
差旅费	5,827,866.94	3,023,442.66
租赁费	54,501,893.24	14,064,307.38
修理费	44,016,284.62	17,777,636.11
财产保险费	18,007,352.69	26,107,338.61
其他	63,557,151.69	31,800,301.69
合 计	520,139,523.05	364,855,483.08

53、研发费用

单位：元

项目	本期发生额	上期发生额
直接投入费用	234,570,932.80	148,408,890.88
职工薪酬	59,096,317.65	53,433,804.70
折旧费用	8,984,467.05	6,936,445.14
技术开发费	47,310,780.53	51,390,119.75
合 计	349,962,498.03	260,169,260.47

54、财务费用

单位：元

项目	本期发生额	上期发生额
利息支出	972,850,979.40	930,343,719.97
减：利息收入	83,199,683.20	97,626,466.87
汇兑损益	60,561,770.22	-68,175,558.51
银行手续费	112,775,796.48	53,237,716.14
合 计	1,062,988,862.90	817,779,410.73

55、其他收益

单位：元

产生其他收益的来源	本期发生额	上期发生额
与企业日常活动相关的政府补助	213,881,838.58	264,885,637.74
代扣个人所得税手续费返还	1,442,899.33	2,551,464.83

合 计	215,324,737.91	267,437,102.57
-----	----------------	----------------

本期计入其他收益的政府补助情况详见附注七、69“政府补助”

56、投资收益

单位：元

项目	本期发生额	上期发生额
权益法核算的长期股权投资收益	365,441,396.16	437,831,503.49
处置长期股权投资产生的投资收益	2,777,201.44	4,638,026.97
处置交易性金融资产取得的投资收益	54,965,400.62	-37,134,047.90
合 计	423,183,998.22	405,335,482.56

57、公允价值变动收益

单位：元

产生公允价值变动收益的来源	本期发生额	上期发生额
交易性金融资产	-28,336,439.50	21,523,963.20
其中：衍生金融工具产生的公允价值变动收益	-28,336,439.50	21,523,963.20
合 计	-28,336,439.50	21,523,963.20

58、信用减值损失

单位：元

项目	本期发生额	上期发生额
其他应收款坏账损失	814,684.55	49,856.36
应收账款坏账损失	44,819.85	
合 计	859,504.40	49,856.36

59、资产处置收益

单位：元

资产处置收益的来源	本期发生额	上期发生额
固定资产处置利得或损失	-9,197,829.20	257,743.38
无形资产处置利得或损失	17,953.45	
合 计	-9,179,875.75	257,743.38

60、营业外收入

单位：元

项目	本期发生额	上期发生额	计入当期非经常性损益的金额
非流动资产毁损报废利得	4,659.44	40,507.90	4,659.44

赔款及罚款收入	7,200,583.76	5,618,867.95	7,200,583.76
其他	15,741,127.48	8,052,259.46	15,741,127.48
合 计	22,946,370.68	13,711,635.31	22,946,370.68

61、营业外支出

单位：元

项目	本期发生额	上期发生额	计入当期非经常性损益的金额
对外捐赠	6,481,104.31	4,614,925.27	6,481,104.31
非流动资产毁损报废损失	106,709.00	53,014.03	106,709.00
滞纳金及罚款	778,672.84	51,934.96	778,672.84
其他	1,466,273.21	7,967,347.62	1,466,273.21
材料报废损失	0.00	32,997.83	0.00
合 计	8,832,759.36	12,720,219.71	8,832,759.36

62、所得税费用

(1) 所得税费用表

单位：元

项目	本期发生额	上期发生额
当期所得税费用	301,270,081.88	389,196,970.63
递延所得税费用	9,935,723.69	4,699,726.43
合 计	311,205,805.57	393,896,697.06

(2) 会计利润与所得税费用调整过程

单位：元

项目	本期发生额
利润总额	2,958,693,975.99
按法定/适用税率计算的所得税费用	498,424,147.30
子公司适用不同税率的影响	-97,565,424.26
调整以前期间所得税的影响	-6,421,225.07
非应税收入的影响	-83,248,109.17
不可抵扣的成本、费用和损失的影响	70,866.23
使用前期未确认递延所得税资产的可抵扣亏损的影响	-39,355,024.48
本期未确认递延所得税资产的可抵扣暂时性差异或可抵扣亏损的影响	45,361,211.91
加计扣除成本、费用的影响	-6,060,636.89

所得税费用	311,205,805.57
-------	----------------

63、其他综合收益

详见附注七、45。

64、现金流量表项目**(1) 收到的其他与经营活动有关的现金**

单位：元

项目	本期发生额	上期发生额
往来款	69,834,505.88	27,591,909.38
保证金及押金	33,302,038.54	45,327,727.65
政府补助	175,185,217.63	293,741,531.36
利息收入	49,411,265.49	54,783,414.93
赔款及罚款	9,446,508.08	3,551,126.89
其他	4,070,595.38	19,274,178.74
司法冻结资金	0.00	388,835.44
合计	341,250,131.00	444,658,724.39

(2) 支付的其他与经营活动有关的现金

单位：元

项目	本期发生额	上期发生额
往来款	10,161,731.27	8,340,095.03
运输费及装卸费	63,613,413.97	87,293,147.18
进出口费	7,875,266.39	9,922,243.58
银行手续费	101,831,471.66	55,074,560.43
业务招待费	5,951,387.98	2,862,842.97
车辆费用	13,106,563.12	11,897,278.93
环境保护费	7,809,778.35	4,965,244.37
保证金	32,329,486.75	292,833,337.82
保险费	26,654,061.26	30,044,628.71
仓储费	6,387,942.18	3,722,296.85
中介费用	11,404,851.73	9,823,703.70
差旅费	7,121,238.98	9,528,148.18
租赁费	1,607,485.53	27,925,929.50
其他	52,531,811.78	54,950,606.98

装修费	16,464.83	2,168,677.28
合 计	348,402,955.78	611,352,741.51

(3) 收到的其他与投资活动有关的现金

单位：元

项目	本期发生额	上期发生额
委托贷款及关联方资金拆借利息收入	25,890,837.49	18,125,845.95
其他	2,358.72	40,264.86
合 计	25,893,196.21	18,166,110.81

(4) 支付的其他与投资活动有关的现金

单位：元

项目	本期发生额	上期发生额
其他	1,122,386.24	1,051,775.30
合 计	1,122,386.24	1,051,775.30

(5) 收到的其他与筹资活动有关的现金

单位：元

项目	本期发生额	上期发生额
收回融资质押货币资金	69,454,838.32	152,356,619.89
恒逸集团资金拆借拆入	1,795,000,000.00	1,601,300,000.00
库存股股权收益权转让款	250,416,639.76	0.00
融资性售后租回收款	800,000,000.00	247,500,000.00
其他	2,032,356.75	0.00
合 计	2,916,903,834.83	2,001,156,619.89

(6) 支付的其他与筹资活动有关的现金

单位：元

项目	本期发生额	上期发生额
融资质押货币资金	1,296,885,064.26	680,441,499.08
偿付恒逸集团资金拆借本息	1,795,000,000.00	1,604,445,068.00
限制性股票回购	160,113,225.84	
融资性售后租回所支付的租赁费	457,993,156.55	371,076,920.97

融资性售后租回租赁手续费	760,000.00	
融资手续费	12,595,993.29	
其他	1,997,912.70	262,497.07
合 计	3,725,345,352.64	2,656,225,985.12

65、现金流量表补充资料

(1) 现金流量表补充资料

单位：元

补充资料	本期金额	上期金额
1. 将净利润调节为经营活动现金流量：	--	--
净利润	2,647,488,170.42	2,303,167,260.98
加：资产减值准备	-859,504.40	-49,856.36
固定资产折旧、油气资产折耗、生产性生物资产折旧	1,225,010,459.52	976,478,003.21
使用权资产折旧	17,729,336.94	
无形资产摊销	42,017,036.54	42,344,872.97
长期待摊费用摊销	52,432,759.28	46,606,353.75
处置固定资产、无形资产和其他长期资产的损失（收益以“－”号填列）	9,179,875.75	12,506.13
固定资产报废损失（收益以“－”号填列）	102,049.56	0.00
公允价值变动损失（收益以“－”号填列）	28,336,439.50	-21,523,963.20
财务费用（收益以“－”号填列）	993,069,070.65	771,999,223.98
投资损失（收益以“－”号填列）	-423,183,998.22	-405,335,482.56
递延所得税资产减少（增加以“－”号填列）	26,803,408.71	8,278,562.38
递延所得税负债增加（减少以“－”号填列）	-15,006,496.35	-3,581,994.80
存货的减少（增加以“－”号填列）	-5,319,664,728.74	-659,472,406.60
经营性应收项目的减少（增加以“－”号填列）	-2,872,612,946.83	1,816,421,243.88
经营性应付项目的增加（减少以“－”号填列）	5,363,757,540.95	-3,380,020,614.36
其他	-14,556,489.71	-3,801,447.37
经营活动产生的现金流量净额	1,760,041,983.57	1,491,522,262.03
2. 不涉及现金收支的重大投资和筹资活动：	--	--
债务转为资本		
一年内到期的可转换公司债券		
融资租入固定资产		
3. 现金及现金等价物净变动情况：	--	--

现金的期末余额	8,652,029,023.70	6,775,789,300.28
减：现金的期初余额	7,186,325,948.17	4,473,080,680.52
加：现金等价物的期末余额		
减：现金等价物的期初余额		
现金及现金等价物净增加额	1,465,703,075.53	2,302,708,619.76

(2) 本期收到的处置子公司的现金净额

单位：元

	金额
本期处置子公司于本期收到的现金或现金等价物	210,000,000.00
其中：	--
宁波恒逸实业有限公司	210,000,000.00
减：丧失控制权日子公司持有的现金及现金等价物	51,220,378.43
其中：	--
宁波恒逸实业有限公司	36,865,642.58
杭州璟昕供应链管理有限公司	14,354,735.85
其中：	--
处置子公司收到的现金净额	158,779,621.57

(3) 现金和现金等价物的构成

单位：元

项目	期末余额	期初余额
一、现金	8,652,029,023.70	7,186,325,948.17
其中：库存现金	1,447,939.36	1,351,988.81
可随时用于支付的银行存款	7,765,176,492.84	6,319,478,358.41
可随时用于支付的其他货币资金	885,404,591.50	865,495,600.95
三、期末现金及现金等价物余额	8,652,029,023.70	7,186,325,948.17

66、所有权或使用权受到限制的资产

单位：元

项目	受限资产账面价值	受限原因
货币资金	4,630,432,751.36	详见本财务报表附注货币资金之注释
应收票据及应收款项融资	651,240,652.18	用于开立银行承兑汇票质押

固定资产	21,001,888,301.92	银行借款抵押及售后租回融资租赁
无形资产	650,099,232.79	银行借款抵押及售后租回融资租赁
长期股权投资	7,870,220,828.98	银行借款抵押
在建工程	3,220,255,854.85	银行借款抵押
合 计	38,024,137,622.08	-

67、外币货币性项目

(1) 外币货币性项目

单位：元

项目	期末外币余额	折算汇率	期末折算人民币余额
货币资金	--	--	2,887,273,144.14
其中：美元	441,900,236.94	6.4601	2,854,719,720.65
欧元	30,137.98	7.6862	231,646.54
港币	2,147.69	0.8321	1,787.09
文币	5,896,041.64	4.8027	28,316,919.18
新币	833,497.48	4.8027	4,003,038.35
瑞士法郎	4.61	7.0134	32.33
应收账款	--	--	3,883,935,351.93
其中：美元	574,833,218.22	6.4601	3,713,480,073.02
文币	35,491,552.44	4.8027	170,455,278.90
长期借款	--	--	6,230,081,487.14
其中：美元	933,635,638.06	6.4601	6,031,379,585.43
欧元	25,851,773.53	7.6862	198,701,901.71
其他应付款			4,283,696.82
其中：美元	119,281.59	6.4601	770,571.00
文币	731,489.75	4.8027	3,513,125.82
一年内到期的非流动负债			814,286,631.28
其中：美元	126,048,610.90	6.4601	814,286,631.28
长期应付款			30,292,521.91
其中：美元	4,689,172.29	6.4601	30,292,521.91
其他应收款			60,061,411.77
其中：美元	4,036,210.75	6.4601	26,074,325.07
文币	6,822,075.09	4.8027	32,764,380.03

新币	254,587.35	4.8027	1,222,706.67
短期借款			6,747,540,228.84
其中：美元	937,380,581.95	6.4601	6,055,572,297.46
文币	144,078,941.30	4.8027	691,967,931.38

(2) 境外经营实体说明，包括对于重要的境外经营实体，应披露其境外主要经营地、记账本位币及选择依据，记账本位币发生变化的还应披露原因。

公司下属的子公司香港天逸、恒逸文莱及其子公司经营地在香港、文莱、新加坡，日常经营活动以美元计价，故以美元作为记账本位币。公司根据会计准则规定，对外币报表进行折算后纳入合并报表。

68、套期

请参阅附注“七、3 衍生金融资产”项目注释中的相关内容。

69、政府补助

(1) 政府补助基本情况

单位：元

种类	金额	列报项目	计入当期损益的金额
与收益相关，且用于补偿企业已发生的相关成本费用或损失的政府补助	205,487,735.17	其他收益	205,487,735.17
与收益相关，且用于补偿企业已发生的相关成本费用或损失的政府补助	0.00	营业外收入	0.00
与收益相关，且用于补偿企业以后期间的相关成本费用或损失的政府补助	0.00	递延收益	0.00
与资产相关的政府补助	208,819,548.48	递延收益	8,394,103.41
合计	414,307,283.65		213,881,838.58

(2) 政府补助退回情况

单位：元

项目	金额	原因
宁波梅山保税港区财政局扶持资金 2020 年退回	2,620,000.00	政府结算退回

八、合并范围的变更

1、处置子公司

是否存在单次处置对子公司投资即丧失控制权的情形

是 否

单位：元

子公司名称	股权处置价款	股权处置比例	股权处置方式	丧失控制权的时点	丧失控制权时点的确定依据	处置价款与处置投资对应的合并财务报表层面享有该子公司净资产份额的差额	丧失控制权之日剩余股权的比例	丧失控制权之日剩余股权的账面价值	丧失控制权之日剩余股权的公允价值	按照公允价值重新计量剩余股权产生的利得或损失	丧失控制权之日剩余股权公允价值的确定方法及主要假设	与原子公司股权投资相关的其他综合收益转入投资损益的金额
杭州璟昕供应链管理有 限公司	0	11%	转让	2021/4/20	股权交割	-862,454.34	49%	3,826,378.11	3,826,378.11	0.00	约定的交易对价	0
宁波恒逸实业有 限公司	21000 万元	100%	转让	2021/6/30	股权交割	3,639,655.78	0	0	0	0	0	0

其他说明：

是否存在通过多次交易分步处置对子公司投资且在本期丧失控制权的情形

是 否

2、其他原因的合并范围变动

本报告期，本公司投资设立了以下1户子公司，具体情况如下：

2021年上半年本公司之子公司浙江恒逸石化销售有限公司设立了浙江小逸供应链管理有
限公司，持股比例100%；

故本公司本报告期纳入合并范围的控股子公司增加了上述1户。

此外,本报告期本公司之子公司宁波恒逸实业有限公司、杭州璟昕供应链管理有限公司、海宁逸昕物流有限公司(系杭州璟昕供应链管理有限公司全资子公司)已完成处置,故本公司本报告期纳入合并范围的控股子公司减少了上述3户。

九、在其他主体中的权益

1、在子公司中的权益

(1) 企业集团的构成

子公司名称	主要经营地	注册地	业务性质	持股比例		取得方式
				直接	间接	
浙江恒逸石化有限公司	杭州市	杭州市	化纤产品制造	100.00%	0.00%	设立或投资
浙江恒逸新材料有限公司	杭州市	杭州市	化纤产品制造	0.00%	90.67%	设立或投资
香港天逸国际控股有限公司	香港	香港	贸易、投资	0.00%	100.00%	设立或投资
佳栢国际投资有限公司	香港	香港	贸易、投资	0.00%	100.00%	设立或投资
宁波恒逸贸易有限公司	宁波市	宁波市	商贸业	0.00%	70.00%	设立或投资
恒逸石化国际有限公司(新加坡)	新加坡	新加坡	商贸业	0.00%	100.00%	设立或投资
香港逸盛石化投资有限公司	香港	香港	贸易、咨询	0.00%	70.00%	设立或投资
浙江恒逸聚合物有限公司	杭州市	杭州市	化纤产品制造	0.00%	60.00%	同一控制企业合并
浙江逸盛石化有限公司	宁波市	宁波市	石化产品制造	0.00%	70.00%	同一控制企业合并
恒逸实业(文莱)有限公司	文莱	文莱	石化产品制造	0.00%	70.00%	同一控制企业合并
宁波恒逸工程管理有限公司	宁波市	宁波市	工程管理	0.00%	70.00%	同一控制企业合并
浙江恒逸石化销售有限公司	杭州市	杭州市	贸易	0.00%	100.00%	设立或投资
浙江逸昕化纤有限公司	杭州市	杭州市	商贸业	0.00%	70.00%	设立或投资
海宁恒逸新材料有限公司	海宁市	海宁市	化纤产品制造	0.00%	100.00%	设立或投资
海宁恒逸热电有限公司	海宁市	海宁市	电力、热力生产和供应业	0.00%	90.00%	设立或投资
浙江恒逸国际贸易有限公司	杭州市	杭州市	商贸业	100.00%	100.00%	设立或投资
浙江恒凯能源有限公司	杭州市	杭州市	商贸业	0.00%	60.00%	设立或投资
恒逸实业国际有限公司(新加坡)	新加坡	新加坡	商贸业	0.00%	70.00%	设立或投资
浙江恒逸工程管理有限公司	杭州市	杭州市	工程管理	100.00%	0.00%	设立或投资
宿迁逸达新材料有限公司	宿迁市	宿迁市	化纤产品制造	0.00%	100.00%	设立或投资
福建逸锦化纤有限公司	福建泉州	福建泉州	化纤产品制造	0.00%	65.00%	设立或投资
浙江恒澜科技有限公司	杭州市	杭州市	化纤产品制造	100.00%	0.00%	设立或投资
嘉兴逸鹏化纤有限公司	嘉兴市	嘉兴市	化纤产品制造	100.00%	0.00%	同一控制企业合并

太仓逸枫化纤有限公司	太仓市	太仓市	化纤产品制造	100.00%	0.00%	同一控制企业合并
浙江双兔新材料有限公司	杭州市	杭州市	化纤产品制造	100.00%	0.00%	非同一控制企业合并
浙江恒逸物流有限公司	杭州市	杭州市	物流运输	0.00%	100.00%	同一控制企业合并
绍兴神工包装有限公司	绍兴市	绍兴市	生产、加工包装物	0.00%	51.00%	设立或投资
杭州逸曝化纤有限公司	杭州市	杭州市	化纤产品制造	0.00%	100.00%	同一控制企业合并
浙江逸智信息科技有限公司	杭州市	杭州市	软件和信息技术服务业	0.00%	100.00%	设立或投资
海宁俊博盛明贸易有限公司	海宁市	海宁市	商贸业	0.00%	100.00%	设立或投资
海宁澜钛新材料有限公司	海宁市	海宁市	化纤产品制造	0.00%	74.00%	设立或投资
杭州逸通新材料有限公司	杭州市	杭州市	化纤产品制造	0.00%	60.00%	设立或投资
香港恒逸物流有限公司	香港	香港	物流运输	0.00%	100.00%	设立或投资
恒逸国际物流有限公司	新加坡	新加坡	物流运输	0.00%	100.00%	设立或投资
浙江小逸供应链管理有限公司	杭州市	杭州市	商贸业	0.00%	100.00%	设立或投资
绍兴恒逸物流有限公司	绍兴市	绍兴市	物流运输	0.00%	100.00%	设立或投资
广西恒逸环境科技有限公司	广西钦州市	广西钦州市	科技服务	0.00%	100.00%	设立或投资
浙江恒逸瀚霖置业有限公司	杭州市	杭州市	房地产开发经营	0.00%	75.00%	设立或投资
海南恒憬贸易有限公司	海南省	海南省	贸易	0.00%	100.00%	设立或投资
广西恒逸顺琪贸易有限公司	广西钦州市	广西钦州市	贸易	0.00%	100.00%	设立或投资
嘉兴恒屿贸易有限公司	嘉兴市	嘉兴市	贸易	0.00%	100.00%	设立或投资
广西恒逸新材料有限公司	广西钦州市	广西钦州市	化纤产品制造	0.00%	100.00%	同一控制下企业合并

(2) 重要的非全资子公司

单位：元

子公司名称	少数股东持股比例	本期归属于少数股东的损益	本期向少数股东宣告分派的股利	期末少数股东权益余额
宁波恒逸贸易有限公司	30.00%	-21,995,228.82	15,750,000.00	197,978,078.58
浙江恒逸聚合物有限公司	40.00%	29,127,583.75	80,000,000.00	344,332,018.86
浙江逸盛石化有限公司	30.00%	88,380,600.66		2,772,549,938.19
恒逸实业（文莱）有限公司	30.00%	250,883,563.21		2,679,798,521.90
浙江恒逸高新材料有限公司	9.33%	20,016,605.40	35,486,111.11	435,286,256.77

(3) 重要非全资子公司的主要财务信息

单位：元

子公司	期末余额	期初余额
-----	------	------

名称	流动资产	非流动资产	资产合计	流动负债	非流动负债	负债合计	流动资产	非流动资产	资产合计	流动负债	非流动负债	负债合计
宁波恒逸贸易有限公司	2,169,547,725.78	2,287,378,860.48	4,456,926,586.26	3,664,756,614.21	-	3,664,756,614.21	935,560,455.78	1,904,797,827.77	2,840,358,283.55	1,915,956,250.83	0.00	1,915,956,250.83
浙江恒逸聚合物有限公司	2,785,508,271.38	530,641,123.36	3,316,149,394.74	2,392,315,037.33	3,004,310.28	2,395,319,347.61	2,026,308,977.00	499,111,316.19	2,525,420,293.19	1,474,134,733.48	3,274,471.96	1,477,409,205.44
浙江逸盛石化有限公司	14,588,252,221.04	4,249,388,080.07	18,837,640,301.11	8,667,219,916.80	1,146,248,227.18	9,813,468,143.98	11,150,946,943.66	4,503,925,053.39	15,654,871,997.05	6,192,298,828.19	747,347,717.40	6,939,646,545.59
恒逸实业(文莱)有限公司	11,008,313,538.90	25,838,756,146.39	36,847,069,685.29	18,858,492,483.99	9,543,036,944.84	28,401,529,428.83	10,626,347,530.06	25,730,334,863.91	36,356,682,393.97	18,885,362,956.70	10,128,889,916.95	29,014,252,873.65
浙江恒逸新材料有限公司	6,397,291,245.92	5,741,205,221.93	12,138,496,467.85	7,141,676,946.35	331,371,967.69	7,473,048,914.04	5,899,976,978.78	5,272,221,632.97	11,172,198,611.75	6,036,579,057.44	181,419,508.74	6,217,998,566.18

单位：元

子公司名称	本期发生额				上期发生额			
	营业收入	净利润	综合收益总额	经营活动现金流量	营业收入	净利润	综合收益总额	经营活动现金流量
宁波恒逸贸易有限公司	7,634,050,666.64	-73,317,429.40	-79,732,060.67	640,020,437.38	7,067,099,088.27	160,418,420.01	157,612,286.06	1,104,968.59
浙江恒逸聚合物有限公司	1,948,409,442.67	72,818,959.38	72,818,959.38	418,820,240.95	1,796,753,128.37	26,868,731.41	26,868,731.41	340,951,517.56
浙江逸盛石化有限公司	16,135,547,891.78	294,602,002.20	308,946,705.67	-1,174,434,751.59	12,289,624,018.12	410,266,889.51	409,835,884.39	177,138,672.43
恒逸实业(文莱)有限公司	15,852,088,241.78	836,278,544.00	1,167,912,805.00	1,983,724,878.00	12,311,632,521.78	617,963,126.40	764,370,046.80	2,585,956,201.00

莱)有限公司	7.47	4	32	14	5.88	4	3	11
浙江恒逸高 新材料有限 公司	9,901,718,429. 61	214,540,250.7 8	91,591,678.78	1,979,288,848. 74	5,004,448,674. 55	193,879,653.9 2	193,540,483.9 2	-760,983,925.2 1

2、在合营安排或联营企业中的权益

(1) 重要的合营企业或联营企业

合营企业或联营企业名称	主要经营地	注册地	业务性质	持股比例		对合营企业或联营企业投资的会计处理方法
				直接	间接	
浙江巴陵恒逸己内酰胺有限责任公司	萧山	萧山	化纤产品制造	0.00%	50.00%	权益法
大连逸盛投资有限公司	大连	大连	贸易、投资	0.00%	30.00%	权益法
海南逸盛石化有限公司	海南	海南	生产销售、进出口	0.00%	50.00%	权益法
浙商银行股份有限公司	杭州	杭州	金融业	0.00%	3.52%	权益法

在合营企业或联营企业的持股比例不同于表决权比例的说明：

本公司持有浙商银行股份有限公司3.52%的股份，并在该公司董事会中派有代表，享有实质性的参与决策权，公司可以通过该代表参与浙商银行股份有限公司财务和经营政策的制定，达到对其施加重大影响。

(2) 重要合营企业的主要财务信息

单位：元

	期末余额/本期发生额	期初余额/上期发生额
	己内酰胺	己内酰胺
流动资产	1,769,028,834.42	1,288,155,439.19
其中：现金和现金等价物	187,309,967.18	184,103,365.57
非流动资产	4,510,167,645.02	4,552,145,931.54
资产合计	6,279,196,479.44	5,840,301,370.73
流动负债	2,752,146,653.83	3,122,327,679.98
非流动负债	1,049,485,369.88	428,353,281.19
负债合计	3,801,632,023.71	3,550,680,961.17
少数股东权益	0.00	0.00
归属于母公司股东权益	2,477,564,455.73	2,289,620,409.56
按持股比例计算的净资产份额	1,238,782,227.87	1,144,810,204.78

调整事项	0.00	0.00
--商誉	0.00	0.00
--内部交易未实现利润	0.00	0.00
--其他	20,100,790.61	20,100,790.61
对合营企业权益投资的账面价值	1,258,883,018.48	1,164,910,995.39
存在公开报价的合营企业权益投资的公允价值	0.00	0.00
营业收入	3,603,283,822.34	2,495,067,429.13
财务费用	60,931,036.79	57,022,130.61
所得税费用	62,673,900.10	18,777,181.08
净利润	187,944,046.17	56,331,543.23
终止经营的净利润	0.00	0.00
其他综合收益	0.00	0.00
综合收益总额	187,944,046.17	56,331,543.23
本年度收到的来自合营企业的股利	54,145,003.24	28,444,087.61

(3) 重要联营企业的主要财务信息

单位：元

	期末余额/本期发生额		期初余额/上期发生额	
	逸盛投资	海南逸盛	逸盛投资	海南逸盛
流动资产	8,378,994,029.61	5,377,208,991.73	7,923,151,368.99	4,720,433,432.29
非流动资产	9,005,409,019.65	5,323,528,106.10	8,896,972,841.88	5,497,015,140.04
资产合计	17,384,403,049.26	10,700,737,097.83	16,820,124,210.87	10,217,448,572.33
流动负债	8,935,624,895.99	5,603,394,420.93	8,664,162,633.44	5,522,995,486.71
非流动负债	962,101,279.05	996,930,221.63	440,805,545.59	717,202,695.78
负债合计	9,897,726,175.04	6,600,324,642.56	9,104,968,179.03	6,240,198,182.49
少数股东权益	1,145,962,972.08		1,182,763,393.18	
归属于母公司股东权益	6,340,713,902.14	4,100,412,455.27	6,532,392,638.66	3,977,250,389.84
按持股比例计算的净资产份额	1,902,214,170.64	2,050,206,227.64	1,959,717,791.60	1,764,962,252.84
--内部交易未实现利润	-	-7,775,991.64		-8,294,391.10
--其他	54,944,500.00	97,337,057.91	54,944,500.00	
对联营企业权益投资的账面价值	1,957,158,634.06	2,139,767,293.91	2,014,662,255.02	1,756,667,861.75
营业收入	14,116,385,291.98	7,406,000,122.84	13,661,087,296.37	9,371,474,175.90

净利润	-170,048,087.80	135,991,327.97	367,818,177.10	169,998,476.28
其他综合收益	-5,931,069.82	-12,829,262.54	-2,231,869.17	-6,602,668.12
综合收益总额	-175,979,157.62	123,162,065.43	365,586,307.93	163,395,808.16

(4) 不重要的合营企业和联营企业的汇总财务信息

单位：元

	期末余额/本期发生额	期初余额/上期发生额
合营企业：	--	--
投资账面价值合计	1,037,853,161.27	926,337,304.73
下列各项按持股比例计算的合计数	--	--
--净利润	11,515,856.54	7,810,407.99
--综合收益总额	11,515,856.54	
联营企业：	--	--
投资账面价值合计	294,058,844.89	155,435,959.11
下列各项按持股比例计算的合计数	--	--
--净利润	7,450,070.54	2,484,733.34
--综合收益总额	7,450,070.54	2,484,733.34

(5) 合营企业或联营企业发生的超额亏损

截止 2021 年 06 月 30 日，本公司的合营企业、联营企业未发生超额亏损情况。

(6) 与合营企业投资相关的未确认承诺

截止 2021 年 06 月 30 日，本公司无与合营企业投资相关的未确认承诺。

3、在未纳入合并财务报表范围的结构化主体中的权益

本公司无在未纳入合并财务报表范围的结构化主体中的权益。

十、与金融工具相关的风险

本公司的主要金融工具包括货币资金、以公允价值计量且其变动计入当期损益的金融资产、可供出售金融资产、借款、应收账款、应付账款等，各项金融工具的详细情况说明见本附注五相关项目。与这些金融工具有关的风险，以及本公司为降低这些风险所采取的风险管理政策如下所述。本公司管理层对这些风险敞口进行管理和监控以确保将上述风险控制在限定的范围之内。

本公司采用敏感性分析技术分析风险变量的合理、可能变化对当期损益或股东权益可能产生的影响。由于任何风险变量很少孤立地发生变化，而变量之间存在的相关性对某一风险

变量的变化的最终影响金额将产生重大作用，因此下述内容是在假设每一变量的变化是在独立的情况下进行的。

（一）风险管理目标和政策

本公司从事风险管理的目标是在风险和收益之间取得适当的平衡，将风险对本公司经营业绩的负面影响降低到最低水平，使股东及其其他权益投资者的利益最大化。基于该风险管理目标，本公司风险管理的基本策略是确定和分析本公司所面临的各种风险，建立适当的风险承受底线和进行风险管理，并及时可靠地对各种风险进行监督，将风险控制在限定的范围之内。

1、市场风险

（1）外汇风险

外汇风险指因汇率变动产生损失的风险。本公司承受外汇风险主要与美元、文币有关，除本公司的几个下属子公司以美元进行采购和销售外，本公司的其他主要业务活动以人民币计价结算。本公司密切关注汇率变动对本公司外汇风险的影响，规定公司不进行以投机为目的的外汇衍生品交易，所有外汇衍生品交易业务均以正常生产经营为基础，以具体经营业务为依托，以规避和防范汇率或利率风险为目的。

（2）利率风险—现金流量变动风险

本公司因利率变动引起金融工具公允价值变动的风险主要来自于当金融市场利率处于下行趋势环境中，公司固定利率的借款，将享受不到利率下调带来的成本节约；相反，当金融市场利率处于上行趋势环境中，公司浮动利率的借款，将会因为利率上调带来成本增加。由于公司有息债务中短期借款与中长期借款各占公司有息负债的一半左右，且短期借款多为固定利率计息，中长期债务多为浮动利率计息，因此本公司管理层认为在当前宏观金融市场利率变动趋势下，公司利率风险-公允价值变动风险并不重大。本公司目前并无利率对冲的政策。

（3）其他价格风险

本公司持有的分类为交易性金融资产的投资在资产负债表日以公允价值计量。因此，本公司承担着相关资产价格变动的风险。本公司已于公司内部成立投资管理部分，由指定成员密切监控投资产品的价格变动。鉴于投资期货的必要性及杠杆风险的特性，公司董事会授权董事长组建公司期货领导小组，并授权由期货领导小组主管公司期货业务，制订期货业务工作思路，明确在公司投资管理部内组建公司期货交易小组负责根据期货领导小组的决定组织落实交易执行等工作，明确在公司财务管理部内组建公司期货结算小组负责公司期货业务的

资金管理、会计处理、交易确认和结算管理等工作，明确在公司审计稽核部内组建公司期货监督小组负责期货交易风险管控以及交易行为的定期审查等工作。同时，为加强公司对期货业务的内部控制，有效防范和化解可能在交易执行、实施过程中存在的各种风险，公司制定了《期货业务管理制度》，要求参与期货业务人员严格相关规定及流程进行操作。公司参与期货业务人员已经过专项培训并充分理解所涉及期货品种业务的特点与风险。因此本公司董事认为公司面临之价格风险已被缓解。

2、信用风险

信用风险是指金融工具的一方不履行义务，造成另一方发生财务损失的风险。本公司的信用风险主要来自银行存款和应收款项。为控制上述相关风险，本公司分别采取了以下措施。

为降低信用风险，本公司成立了一个小组负责确定信用额度、进行信用审批，对未审批的客户采取款到发货政策。此外，本公司于每个资产负债表日审核每一单项应收款的回收情况，以确保就无法回收的款项计提充分的坏账准备。因此，本公司管理层认为本公司所承担的信用风险已经大为降低。

本公司的流动资金存放在信用评级较高的银行，故流动资金的信用风险较低。

3、流动风险

管理流动风险时，本公司保持管理层认为充分的现金及现金等价物并对其进行监控，以满足本公司经营需要，并降低现金流量波动的影响。本公司管理层对银行借款的使用情况进行监控并确保遵守借款协议。

（二）金融资产转移

报告期末，本公司无需披露的已转移但未整体终止确认的金融资产。

十一、公允价值的披露

1、以公允价值计量的资产和负债的期末公允价值

单位：元

项目	期末公允价值			
	第一层次公允价值 计量	第二层次公允价 值计量	第三层次公允价 值计量	合计
一、持续的公允价值计量	--	--	--	--
（一）交易性金融资产	282,623,128.68			282,623,128.68

1.以公允价值计量且其变动计入当期损益的金融资产	282,623,128.68			282,623,128.68
(1) 债务工具投资	0.00			0.00
(2) 权益工具投资	0.00			0.00
(3) 衍生金融资产	282,623,128.68			282,623,128.68
2、指定为以公允价值计量且其变动计入当期损益的金融资产	0.00			0.00
(二) 衍生金融资产	273,976,478.23			273,976,478.23
(三) 交易性金融负债	47,401,373.75			47,401,373.75
衍生金融负债	47,401,373.75			47,401,373.75
(四) 衍生金融负债	0.00			0.00
二、非持续的公允价值计量	--	--	--	--

2、持续和非持续第一层次公允价值计量项目市价的确定依据

本公司对于持续第一次层次公允价值计量项目主要为持有的衍生金融工具，其存在活跃的市场，均能够取得的相同资产或负债在活跃市场上未经调整的报价。

十二、关联方及关联交易

1、本企业的母公司情况

母公司名称	注册地	业务性质	注册资本	母公司对本企业的持股比例	母公司对本企业的表决权比例
浙江恒逸集团有限公司	杭州	投资、贸易	5,180 万元	40.86%	47.82%

本企业最终控制方是邱建林。

2、本企业的子公司情况

本企业子公司的情况详见附注九、1 在子公司中的权益。

3、本企业合营和联营企业情况

本企业重要的合营或联营企业详见附注九、2 在合营企业或联营企业中的权益。

4、其他关联方情况

其他关联方名称	其他关联方与本企业关系
杭州恒逸投资有限公司	持有公司 5%以上股份的法人股东及母公司之全资子公司
浙江恒逸锦纶有限公司	最终母公司之控股子公司
恒逸 JAPAN 株式会社	最终母公司之控股子公司
杭州逸宸化纤有限公司	最终母公司之控股子公司

绍兴柯桥恒鸣化纤有限公司	最终母公司之联营公司
浙江荣通化纤新材料有限公司	联营企业之控股子公司
逸盛大化石化有限公司	联营企业之控股子公司
香港逸盛大化有限公司	联营企业之控股子公司
香港逸盛有限公司	联营企业之控股子公司
杭州万永实业投资有限公司	关联自然人担任高管
杭州逸博投资管理有限公司	关联自然人控制的公司
浙江恒逸房地产开发有限公司	关联自然人担任高管

5、关联交易情况

(1) 购销商品、提供和接受劳务的关联交易

采购商品/接受劳务情况表

单位：元

关联方	关联交易内容	本期发生额	上期发生额
逸盛大化石化有限公司	采购商品	1,656,357,905.62	1,720,577,263.52
逸盛大化石化有限公司	接受劳务	-	163,853.77
海南逸盛石化有限公司	采购商品	63,857,548.70	170,762,477.25
浙江巴陵恒逸己内酰胺有限责任公司	采购商品	166,795,707.88	193,017,703.90
浙江恒逸锦纶有限公司	采购商品		1,190.27
杭州逸宸化纤有限公司	采购商品	11,583,003.38	1,602,185.33
绍兴柯桥恒鸣化纤有限公司	采购商品	1,768,511,301.48	1,609,064,200.26

出售商品/提供劳务情况表

单位：元

关联方	关联交易内容	本期发生额	上期发生额
逸盛大化石化有限公司	销售商品	112,567,669.12	-
逸盛大化石化有限公司	提供劳务	-	202,233.49
海南逸盛石化有限公司	销售商品	489,428,807.00	680,905,804.50
海南逸盛石化有限公司	提供劳务	55,779.82	15,792,044.58
浙江巴陵恒逸己内酰胺有限责任公司	销售商品	598,281,805.48	329,884,770.82
浙江巴陵恒逸己内酰胺有限责任公司	提供劳务	14,632,558.65	17,291,254.84
浙江恒逸锦纶有限公司	销售商品	887,157.75	569,626.87
浙江恒逸锦纶有限公司	提供劳务	4,520,117.89	3,356,233.06
绍兴柯桥恒鸣化纤有限公司	销售商品	56,957,067.14	39,432,369.67

绍兴柯桥恒鸣化纤有限公司	提供劳务	14,678,253.34	12,524,536.26
绍兴柯桥恒鸣化纤有限公司	商标使用许可费	2,310,251.73	2,868,043.24
杭州逸宸化纤有限公司	销售商品	1,971,069.06	1,325,450.96
杭州逸宸化纤有限公司	提供劳务	11,936,977.94	8,866,676.24

(2) 关联受托管理/承包及委托管理/出包情况

本公司受托管理/承包情况表：

单位：元

委托方/出包方名称	受托方/承包方名称	受托/承包资产类型	受托/承包起始日	本期确认的托管收益/承包收益
绍兴柯桥恒鸣化纤有限公司	浙江恒逸石化有限公司	经营托管	2018年07月25日	849,056.58

(3) 关联租赁情况

本公司作为承租方：

单位：元

出租方名称	租赁资产种类	本期确认的租赁费	上期确认的租赁费
浙江恒逸房地产开发有限公司	房产	700,000.00	0.00

(4) 关联担保情况

①本公司作为担保方

截至 2021 年 06 月 30 日，本公司无作为担保方的关联担保情况。

②本公司作为被担保方

担保方	被担保方	金额 (万元)	借款日	还款日	本公司 是否提 供抵押	担保是 否已经 履行完 毕
浙江恒逸集团有限公司	浙江恒逸石化有限公司	¥20,000.00	2021-2-19 至 2021-2-23	2021-8-18 至 2021-8-23	否	否
浙江恒逸集团有限公司	浙江恒逸石化有限公司	¥2,000.00	2015/12/30	2022-12-29 至 2023-12-29	否	否
东南网架集团有限公司、浙江恒逸集团有限公司	浙江恒逸石化有限公司	¥5,000.00	2021/1/27	2021/9/3	否	否
浙江恒逸集团有限公司	浙江恒逸高新材料有限公司	¥29,988.00	2021-3-9 至 2021-3-11	2021-9-9 至 2022-3-9	否	否

浙江恒逸集团有限公司	浙江恒逸高新材料有限公司	\$5,000.00	2021/3/4	2021/8/31	否	否
浙江恒逸集团有限公司	浙江恒逸聚合物有限公司	¥4,000.00	2016/3/14	2022-3-13 至 2023-3-13	否	否
浙江恒逸集团有限公司	浙江恒逸聚合物有限公司	¥10,000.00	2021/3/9	2022/3/9	否	否
兴惠化纤集团有限公司/浙江恒逸房地产开发有限公司/浙江恒逸高新材料有限公司	浙江恒逸聚合物有限公司	¥8,200.00	2021/3/31	2022/2/28	是	否
浙江恒逸集团有限公司	杭州逸曝化纤有限公司	¥10,000.00	2021/3/10	2022/3/10	否	否
浙江恒逸集团有限公司	浙江逸盛石化有限公司	¥254,500.00	2020-8-13 至 2021-6-9	2021-8-12 至 2024-4-6	否	否
浙江恒逸集团有限公司	浙江逸盛石化有限公司	\$1,807.50	2021-3-5 至 2021-6-23	2021-8-19 至 2021-12-20	否	否
浙江恒逸集团有限公司	浙江逸盛石化有限公司	¥28,200.00	2021-2-1 至 2021-4-15	2021-7-30 至 2021-9-30	否	否
浙江恒逸集团有限公司	浙江逸盛石化有限公司	\$20,000.00	2021/4/7	2021/9/22	否	否
浙江恒逸集团有限公司	浙江逸盛石化有限公司	\$7,000.00	2020/2/22	2022/2/22	否	否
浙江恒逸集团有限公司/邱建林	恒逸实业（文莱）有限公司	¥400,980.00	2018-8-23 至 2019-4-30	2030/8/22	是	否
浙江恒逸集团有限公司/邱建林	恒逸实业（文莱）有限公司	\$107,000.00	2018-8-23 至 2020-3-6	2026-3-12 至 2030-8-22	是	否
浙江恒逸集团有限公司	恒逸实业（文莱）有限公司	¥32,500.00	2020/9/9	2022/3/4	否	否
浙江恒逸集团有限公司	恒逸实业（文莱）有限公司	\$10,000.00	2020/12/18	2022/3/4	否	否
浙江恒逸集团有限公司/恒逸实业国际有限公司	恒逸实业（文莱）有限公司	\$12,201.91	2021-2-22 至 2021-6-16	2021-8-4 至 2021-8-24	否	否
浙江恒逸集团有限公司	香港天逸国际控股有限公司	\$4,605.04	2020-12-3 至 2021-6-21	2021-7-18 至 2022-6-10	否	否
浙江恒逸集团有限公司	浙江双兔新材料有限公司	¥20,000.00	2020-12-8 至 2021-3-11	2021-12-4 至 2022-3-11	否	否
浙江恒逸集团有限公司	太仓逸枫化纤有限公司	¥57,800.00	2020-7-24 至 2021-6-22	2021-7-19 至 2022-4-26	否	否

浙江恒逸集团有限公司	嘉兴逸鹏化纤有限公司	¥20,000.00	2021-3-23 至 2021-6-28	2022-3-22 至 2022-6-28	否	否
浙江恒逸集团有限公司	海宁恒逸新材料有限公司	¥60,000.00	2020-9-18 至 2021-3-18	2021-9-10 至 2021-12-1	否	否
浙江恒逸集团有限公司	恒逸实业国际有限公司	\$2,018.00	2021/6/14	2021/7/13	否	否
浙江恒逸集团有限公司	宿迁逸达化纤有限公司	¥5,000.00	2021/4/1	2022/3/31	否	否
浙江恒逸集团有限公司、绍兴神工机械制造有限公司	绍兴神工包装有限公司	1,379.46	2020/1/21	2023/12/31	是	否

(5) 关联方资金拆借

单位：元

关联方	拆借金额	起始日	到期日	说明
拆入				
浙江恒逸集团有限公司	1,795,000,000.00			恒逸集团向本公司补充的临时营运资金，借款当期均已归还
拆出				
浙江逸盛新材料有限公司	350,000,000.00	2020/3/16	2021/3/15	委托贷款，贷款利率 4.785%
浙江逸盛新材料有限公司	200,000,000.00	2020/6/16	2021/6/15	委托贷款，贷款利率 4.785%
浙江逸盛新材料有限公司	100,000,000.00	2020/6/28	2021/6/27	委托贷款，贷款利率 4.785%
浙江逸盛新材料有限公司	70,000,000.00	2020/10/19	2021/10/18	委托贷款，贷款利率 4.785%
浙江逸盛新材料有限公司	100,000,000.00	2020/11/30	2021/11/29	委托贷款，贷款利率 4.785%
浙江逸盛新材料有限公司	100,000,000.00	2020/12/10	2021/12/9	委托贷款，贷款利率 4.785%
浙江逸盛新材料有限公司	80,000,000.00	2020/12/23	2021/12/22	委托贷款，贷款利率 4.785%
浙江逸盛新材料有限公司	100,000,000.00	2021/1/5	2022/1/4	委托贷款，贷款利率 4.785%
浙江逸盛新材料有限公司	200,000,000.00	2021/2/23	2022/2/22	委托贷款，贷款利率 4.785%
浙江逸盛新材料有限公司	150,000,000.00	2021/3/24	2022/3/23	委托贷款，贷款利率 4.785%
浙江逸盛新材料有限公司	200,000,000.00	2021/6/15	2022/6/14	委托贷款，贷款利率 4.785%
浙江逸盛新材料有限公司	100,000,000.00	2021/6/25	2022/6/24	委托贷款，贷款利率 4.785%

(6) 关键管理人员报酬

单位：元

项目	本期发生额	上期发生额
关键管理人员报酬	8,397,100.00	8,801,200.00

(7) 其他关联交易

截至 2021 年 06 月 30 日，公司及子公司在关联方浙商银行股份有限公司存款余额 32,936.48

万元；期末已贴现未到期的银行承兑汇票金额 81,560.00 万元；期末已开具尚未到期兑付的进口信用证金额为 5,768.24 万元。

6、关联方应收应付款项

(1) 应收项目

单位：元

项目名称	关联方	期末余额		期初余额	
		账面余额	坏账准备	账面余额	坏账准备
应收账款	浙江巴陵恒逸己内酰胺有限责任公司			214,624.00	
应收账款	海南逸盛石化有限公司	40,300,209.92		553,876,023.16	
应收账款	香港逸盛有限公司			35,140,697.19	
应收账款	绍兴柯桥恒鸣化纤有限公司			229,073.95	
预付款项	浙江巴陵恒逸己内酰胺有限责任公司	10,093.85		5,083.43	
预付款项	浙江荣通化纤新材料有限公司	500.00			
预付款项	绍兴柯桥恒鸣化纤有限公司	11,789.39			
其他应收款	杭州逸宸化纤有限公司			2,400.00	
其他应收款	浙江恒逸集团有限公司			1,000,000.00	
应收股利	浙江巴陵恒逸己内酰胺有限责任公司			54,145,003.24	
应收股利	大连逸盛投资有限公司	79,500,000.00		63,750,000.00	
应收股利	海南逸盛石化有限公司	265,000,000.00		212,500,000.00	

(2) 应付项目

单位：元

项目名称	关联方	期末账面余额	期初账面余额
应付账款	杭州逸宸化纤有限公司	3,040,612.00	7,871,460.86
应付账款	浙江巴陵恒逸己内酰胺有限责任公司	7,908,445.06	7,833,213.52
应付账款	绍兴柯桥恒鸣化纤有限公司	266,860,565.97	48,740,055.61
合同负债	绍兴柯桥恒鸣化纤有限公司	9,392,926.04	9,944,293.55
合同负债	杭州逸宸化纤有限公司	3,861,914.04	
合同负债	浙江恒逸锦纶有限公司	2,272,772.75	198,244.97
合同负债	香港逸盛石化有限公司		35,131,486.70
合同负债	浙江逸盛新材料有限公司	118,097,345.13	
合同负债	浙江巴陵恒逸己内酰胺有限责任公司	55,453,911.50	
其他应付款	浙江恒逸集团有限公司		100,000.00

十三、股份支付

1、股份支付总体情况

适用 不适用

2、以权益结算的股份支付情况

适用 不适用

3、以现金结算的股份支付情况

适用 不适用

4、股份支付的修改、终止情况

5、其他

十四、承诺及或有事项

1、重要承诺事项

(1) 2014 年 1 月 27 日，本公司控股子公司恒逸实业（文莱）有限公司（以下简称“文莱实业”）与文莱经发局签署了《土地租赁协议》，明确了租金费率及支付方式等具体事项。主要内容如下：

①租赁土地地点

文莱达鲁萨兰国（Brunei Darussalam）大摩拉岛（Pulau Muara Besar）。

②租赁土地面积：260 公顷。

③土地租赁期限：30 年，到期前可申请续期 30 年。

④土地租金确定方式：

考虑到 PMB 石油化工项目土地需经过填方及处理，文莱政府给与 PMB 石油化工项目初期免租金的优惠。

土地租金比照当地租金水平，考虑 PMB 石油化工项目对当地的其他贡献，给予一定的优惠。

考虑到通货膨胀以及居民消费价格上涨因素，文莱经发局将每 5 年对租金费率上调一次，每次上调幅度最高不超过 10%。

⑤土地租金支付方式

免租期满后每年的每季度内第一个月的第一个工作日或提前向文莱经发局支付租金。

⑥先决条件

《土地租赁协议》正式实施前，应满足先决条件：文莱经发局已获得符合项目要求的租

赁土地的所有权证书、双方间签署的《实施协议》已生效且其中的条件均已满足。

2、或有事项

双兔公司王某某刑事案件及相关民事诉讼案件

自 2018 年 10 月 21 日起，双兔公司陆续收到海盐诣晓针织新材料有限公司等十余家客户的通知：客户在已支付货款后，未收到双兔公司发出的货物，且无法联系双兔公司业务人员王某某。海盐诣晓针织新材料有限公司、桐庐越恒针织服饰有限公司、义乌子靖服饰有限公司等 3 家客户以双兔公司收取货款后未向对方完成发货为由，向法院提起诉讼。

经双兔公司自查，公司已收取了上述客户的货款，并根据销售单完成发货、开具销售发票等活动；未收到货物的客户均由双兔公司销售人员王某某经办，后王某某失联，双兔公司于 2018 年 11 月 1 日向杭州市公安局大江东产业聚集区分局刑事侦查大队报案，且已经受理。2019 年 4 月 13 日，双兔公司接到公安机关通知，已将王某某抓获。截止本财务报告报出日，公安机关对该刑事案件尚在侦查中。

与王某某刑事案件相关的三起民事案件，与海盐诣晓针织新材料有限公司合同纠纷案件已于 2018 年 12 月 3 日开庭，法院尚未下达判决；与桐庐越恒针织服饰有限公司合同纠纷案件，2020 年 9 月 2 日，经法院生效判决结案，解除与桐庐越恒针织服饰有限公司签订的合同，返还货款 407160 元并支付资金利息，财产保全费 2561 元、一审受理费 3711 元、二审案件受理费 7422 元，由浙江双兔新材料有限公司负担。以上均已履行完毕；与义乌子靖服饰有限公司合同纠纷案件，2021 年 6 月 15 日，经法院调解结案，确认买卖合同关系解除，返还义乌市子靖服饰有限公司价款 18500000 元，案件受理费 132800 元，减半收取 66400 元，由浙江双兔新材料有限公司负担，以上均已履行完毕。

海盐诣晓针织新材料有限公司合同纠纷案件，法院冻结双兔公司银行存款 30 万元。

2018 年度，双兔公司对根据客户函证通知中尚未收到货物的数量等信息，冲减了收入 26,201,814.47 元，将对应的货物成本 24,105,503.18 元计入“其他应收款—王某某”并全额计提坏账损失；同时根据公司收取客户货款的时间、金额，按同期银行贷款利率计提预计负债 433,932.50 元。

2019 年 5 月 17 日王某某被依法批捕。2020 年 1 月 22 日，杭州市萧山区人民检察院以职务侵占罪和合同诈骗罪向杭州市萧山区人民法院提起公诉并得到受理，由于疫情等原因，法院审理尚未确定时间。根据杭州市萧山区人民检察院起诉书查明的涉及职务犯罪的金额，双兔公司冲减收入 2,414,257.32 元，将对应的货物成本 2,138,041.91 元计入“其他应收款-王某某”

并全额确认预计损失；同时根据公司收取客户货款的时间、金额，按同期银行贷款利率计提预计负债 1,573,136.66 元。

根据本公司与双兔公司原股东富丽达集团控股有限公司、兴惠化纤集团有限公司签订的《发行股份购买资产协议》及后续相关协议，富丽达集团控股有限公司、兴惠化纤集团有限公司承诺和同意就双兔公司因事实发生于 2018 年 12 月 7 日（含）前的争议案件原因遭受的全部损失向双兔公司及本公司承担连带赔偿责任。故上述事项将不会对双兔公司及本公司造成重大影响。

2020 年 7 月 20 日，杭州市萧山区人民法院下达刑事判决书，判决：（1）被告人王某某犯职务侵占罪，判处有期徒刑十三年；犯合同诈骗罪，判处有期徒刑十一年六个月，并处罚金 150,000 元；两罪并罚，决定执行有期徒刑十八年，并处罚金 150,000 元。（2）责令被告人王某某退赔相关被害单位及被害人经济损失。

王某某刑事案件判决后，被认定为因职务侵占相关受害人的案件进行了判决或审理：2020 年 9 月 2 日，浙江省杭州市中级人民法院作出一审判决：解除本公司与桐庐越恒针织服饰有限公司签订的合同、返还后者货款 407,160.00 元（含税），支付资金利息 31,938.08 元、财产保全费 25,610 元，承担二审案件受理费 7,422 元；2021 年 3 月 17 日，杭州市中级人民法院开庭审理了义乌子靖服饰有限公司诉本公司买卖合同纠纷案件，原告诉讼请求法院解除原告被告双方之间的买卖合同关系、要求被告立即返还被告货款及利息损失，2021 年 6 月 15 日，经法院调解结案，确认买卖合同关系解除，返还义乌市子靖服饰有限公司价款 18500000 元，案件受理费 132800 元，减半收取 66400 元，由浙江双兔新材料有限公司负担。

十五、资产负债表日后事项

本公司不存在重要需披露的资产负债表日后事项。

十六、其他重要事项

1、前期差错更正

本公司本年度无需披露的前期差错更正事项。

2、分部信息

本公司未执行分部管理，无报告分部。

3、其他重要事项

本公司本年度无需披露的其他重要事项。

十七、母公司财务报表主要项目注释

1、其他应收款

单位：元

项目	期末余额	期初余额
应收利息	0.00	0.00
应收股利	1,629,600,000.00	1,629,600,000.00
其他应收款	3,767,688,680.63	6,538,165,426.76
合计	5,397,288,680.63	8,167,765,426.76

注：上表中其他应收款指扣除应收利息、应收股利后的其他应收款。

(1) 应收股利

单位：元

项目(或被投资单位)	期末余额	期初余额
浙江恒逸石化有限公司	1,209,400,000.00	1,209,400,000.00
嘉兴逸鹏化纤有限公司	150,000,000.00	150,000,000.00
太仓逸枫化纤有限公司	70,200,000.00	70,200,000.00
浙江双兔新材料有限公司	200,000,000.00	200,000,000.00
合计	1,629,600,000.00	1,629,600,000.00

(2) 其他应收款

1) 其他应收款按款项性质分类情况

单位：元

款项性质	期末账面余额	期初账面余额
往来款	3,767,688,680.63	6,538,165,426.76
员工借款及备用金		
保证金及押金	2,500.00	2,500.00
合计	3,767,691,180.63	6,538,167,926.76

2) 坏账准备计提情况

单位：元

坏账准备	第一阶段	第二阶段	第三阶段	合计
	未来 12 个月预期信用损失	整个存续期预期信用损失(未发生信用减值)	整个存续期预期信用损失(已发生信用减值)	
2021 年 1 月 1 日余额			2,500.00	2,500.00
2021 年 1 月 1 日余额在本期	—	—	—	—

2021年6月30日余额				2,500.00	2,500.00
--------------	--	--	--	----------	----------

损失准备本期变动金额重大的账面余额变动情况

适用 不适用

按账龄披露

单位：元

账龄	期末余额
1年以内（含1年）	3,526,548,666.46
1至2年	100,000,000.00
2至3年	141,140,014.17
3年以上	2,500.00
合 计	3,767,691,180.63

3) 本期计提、收回或转回的坏账准备情况

本期计提坏账准备情况：

单位：元

类别	期初余额	本期变动金额				期末余额
		计提	收回或转回	核销	其他	
保证金及押金组合	2,500.00					2,500.00
合 计	2,500.00					2,500.00

4) 按欠款方归集的期末余额前五名的其他应收款情况

单位：元

单位名称	款项的性质	期末余额	账龄	占其他应收款期末余额合计数的比例	坏账准备期末余额
浙江恒逸石化有限公司	往来款	3,508,862,724.16	6个月内	93.14%	0.00
宿迁逸达新材料有限公司	往来款	104,466,583.30	1-2年	2.77%	0.00
嘉兴逸鹏化纤有限公司	往来款	101,700,000.00	2-3年	2.70%	0.00
太仓逸枫化纤有限公司	往来款	39,440,014.17	2-3年	1.05%	0.00
浙江双兔新材料有限公司	往来款	13,019,359.00	6个月内	0.35%	0.00
合 计	--	3,767,488,680.63	--	100.00%	0.00

2、长期股权投资

单位：元

项目	期末余额	期初余额
----	------	------

	账面余额	减值准备	账面价值	账面余额	减值准备	账面价值
对子公司投资	15,776,268,517.98		15,776,268,517.98	15,767,268,517.98		15,767,268,517.98
对联营、合营企业投资	14,264,954.46		14,264,954.46	14,265,101.35		14,265,101.35
合计	15,790,533,472.44		15,790,533,472.44	15,781,533,619.33		15,781,533,619.33

(1) 对子公司投资

单位：元

被投资单位	期初余额(账面价值)	本期增减变动				期末余额(账面价值)	减值准备期末余额
		追加投资	减少投资	计提减值准备	其他		
浙江恒逸石化有限公司	9,372,870,750.00					9,372,870,750.00	
浙江恒逸国际贸易有限公司	300,000,000.00					300,000,000.00	
浙江恒逸工程管理有限公司	167,000,000.00	9,000,000.00				176,000,000.00	
浙江恒澜科技有限公司	38,500,000.00					38,500,000.00	
嘉兴逸鹏化纤有限公司	2,886,198,482.98					2,886,198,482.98	
太仓逸枫化纤有限公司	897,699,306.80					897,699,306.80	
浙江双兔新材料有限公司	2,104,999,978.20					2,104,999,978.20	
合计	15,767,268,517.98	9,000,000.00				15,776,268,517.98	

(2) 对联营、合营企业投资

单位：元

投资单位	期初余额(账面价值)	本期增减变动								期末余额(账面价值)	减值准备期末余额	
		追加投资	减少投资	权益法下确认的投资损益	其他综合收益调整	其他权益变动	宣告发放现金股利或利润	计提减值准备	其他			
一、合营企业												
二、联营企业												
宁波金侯产业投资有限公司	14,265,101.35			-146.89							14,264,954.46	
小计	14,265,101.35			-146.89							14,264,954.46	
合计	14,265,101.35			-146.89							14,264,954.46	

3、营业收入和营业成本

(1) 营业收入和营业成本情况

单位：元

项目	本期发生额		上期发生额	
	收入	成本	收入	成本
主营业务	1,258,235,188.21	1,191,626,516.38	733,834,174.09	706,096,502.89
合计	1,258,235,188.21	1,191,626,516.38	733,834,174.09	706,096,502.89

(2) 合同产生的收入的情况

单位：元

合同分类	本期数	合计
商品类型		
供应链服务	1,258,235,188.21	1,258,235,188.21
合计	1,258,235,188.21	1,258,235,188.21
按经营地区分类		
国内地区	1,258,235,188.21	1,258,235,188.21
合计	1,258,235,188.21	1,258,235,188.21

合同产生的收入说明：

无

(3) 履约义务的说明

 适用 不适用

(4) 分摊至剩余履约义务的交易价格

 适用 不适用

其他说明：

无

4、投资收益

单位：元

项目	本期发生额	上期发生额
权益法核算的长期股权投资收益	-146.89	-35,374.30
合计	-146.89	-35,374.30

十八、补充资料

1、当期非经常性损益明细表

单位：元

项目	金额
非流动资产处置损益	-9,281,925.31

计入当期损益的政府补助（与企业业务密切相关，按照国家统一标准定额或定量享受的政府补助除外）	188,628,198.58
除同公司正常经营业务相关的有效套期保值业务外，持有交易性金融资产、衍生金融资产、交易性金融负债、衍生金融负债产生的公允价值变动损益，以及处置交易性金融资产、衍生金融资产、交易性金融负债、衍生金融负债和其他债权投资取得的投资收益	26,628,961.12
对外委托贷款取得的损益	24,489,268.88
受托经营取得的托管费收入	849,056.58
除上述各项之外的其他营业外收入和支出	14,215,660.88
其他符合非经常性损益定义的损益项目	1,442,899.33
减：所得税影响额	28,684,611.14
少数股东权益影响额	29,114,986.57
合 计	189,172,522.35

2、净资产收益率及每股收益

报告期利润	加权平均净资产收益率	每股收益	
		基本每股收益 (元/股)	稀释每股收益(元/股)
归属于公司普通股股东的净利润	8.89%	0.61	0.59
扣除非经常性损益后归属于公司普通股股东的净利润	8.14%	0.56	0.54

恒逸石化股份有限公司
 法定代表人：邱奕博
 二〇二一年八月二十五日