

融通创业板交易型开放式指数证券投资基金

2021 年中期报告

2021 年 6 月 30 日

基金管理人：融通基金管理有限公司

基金托管人：中国建设银行股份有限公司

送出日期：2021 年 8 月 27 日

## § 1 重要提示及目录

### 1.1 重要提示

基金管理人的董事会及董事保证本报告所载资料不存在虚假记载、误导性陈述或重大遗漏，并对其内容的真实性、准确性和完整性承担个别及连带的法律责任。本中期报告已经三分之二以上独立董事签字同意，并由董事长签发。

基金托管人中国建设银行股份有限公司根据融通创业板交易型开放式指数证券投资基金(以下简称“本基金”)基金合同规定，于 2021 年 8 月 25 日复核了本报告中的财务指标、净值表现、利润分配情况、财务会计报告、投资组合报告等内容，保证复核内容不存在虚假记载、误导性陈述或者重大遗漏。

基金管理人承诺以诚实信用、勤勉尽责的原则管理和运用基金资产，但不保证基金一定盈利。

基金的过往业绩并不代表其未来表现。投资有风险，投资者在作出投资决策前应仔细阅读本基金的招募说明书及其更新。

本报告中财务资料未经审计。

本报告期自 2021 年 1 月 1 日起至 6 月 30 日止。

## 1.2 目录

<b>§ 1 重要提示及目录</b>	<b>2</b>
1.1 重要提示	2
1.2 目录	3
<b>§ 2 基金简介</b>	<b>5</b>
2.1 基金基本情况	5
2.2 基金产品说明	5
2.3 基金管理人和基金托管人	5
2.4 信息披露方式	6
2.5 其他相关资料	6
<b>§ 3 主要财务指标和基金净值表现</b>	<b>6</b>
3.1 主要会计数据和财务指标	6
3.2 基金净值表现	6
<b>§ 4 管理人报告</b>	<b>7</b>
4.1 基金管理人及基金经理情况	7
4.2 管理人对报告期内本基金运作合规守信情况的说明	9
4.3 管理人对报告期内公平交易情况的专项说明	10
4.4 管理人对报告期内基金的投资策略和业绩表现的说明	10
4.5 管理人对宏观经济、证券市场及行业走势的简要展望	10
4.6 管理人对报告期内基金估值程序等事项的说明	11
4.7 管理人对报告期内基金利润分配情况的说明	11
4.8 报告期内管理人对本基金持有人数或基金资产净值预警情形的说明	11
<b>§ 5 托管人报告</b>	<b>11</b>
5.1 报告期内本基金托管人合规守信情况声明	11
5.2 托管人对报告期内本基金投资运作合规守信、净值计算、利润分配等情况的说明	12
5.3 托管人对本中期报告中财务信息等内容真实、准确和完整发表意见	12
<b>§ 6 中期财务会计报告（未经审计）</b>	<b>12</b>
6.1 资产负债表	12
6.2 利润表	13
6.3 所有者权益（基金净值）变动表	14
6.4 报表附注	15
<b>§ 7 投资组合报告</b>	<b>30</b>
7.1 期末基金资产组合情况	30
7.2 报告期末按行业分类的股票投资组合	30
7.3 期末按公允价值占基金资产净值比例大小排序的所有股票投资明细	31
7.4 报告期内股票投资组合的重大变动	33
7.5 期末按债券品种分类的债券投资组合	35
7.6 期末按公允价值占基金资产净值比例大小排序的前五名债券投资明细	35

7.7 期末按公允价值占基金资产净值比例大小排序的所有资产支持证券投资明细 .....	35
7.8 报告期末按公允价值占基金资产净值比例大小排序的前五名贵金属投资明细 .....	35
7.9 期末按公允价值占基金资产净值比例大小排序的前五名权证投资明细 .....	35
7.10 报告期末本基金投资的股指期货交易情况说明.....	35
7.11 报告期末本基金投资的国债期货交易情况说明.....	36
7.12 投资组合报告附注.....	36
<b>§ 8 基金份额持有人信息 .....</b>	<b>37</b>
8.1 期末基金份额持有人户数及持有人结构 .....	37
8.2 期末上市基金前十名持有人 .....	37
8.3 期末基金管理人的从业人员持有本基金的情况.....	37
8.4 期末基金管理人的从业人员持有本开放式基金份额总量区间情况.....	37
<b>§ 9 开放式基金份额变动 .....</b>	<b>37</b>
<b>§ 10 重大事件揭示.....</b>	<b>38</b>
10.1 基金份额持有人大会决议 .....	38
10.2 基金管理人、基金托管人的专门基金托管部门的重大人事变动.....	38
10.3 涉及基金管理人、基金财产、基金托管业务的诉讼.....	38
10.4 基金投资策略的改变.....	38
10.5 为基金进行审计的会计师事务所情况 .....	38
10.6 管理人、托管人及其高级管理人员受稽查或处罚等情况.....	38
10.7 基金租用证券公司交易单元的有关情况 .....	38
10.8 其他重大事件.....	41
<b>§ 11 影响投资者决策的其他重要信息.....</b>	<b>41</b>
<b>§ 12 备查文件目录.....</b>	<b>42</b>
12.1 备查文件目录.....	42
12.2 存放地点.....	42
12.3 查阅方式.....	42

## § 2 基金简介

### 2.1 基金基本情况

基金名称	融通创业板交易型开放式指数证券投资基金
基金简称	融通创业板 ETF
场内简称	创业板 ETF 融通
基金主代码	159808
基金运作方式	交易型开放式 (ETF)
基金合同生效日	2020 年 8 月 5 日
基金管理人	融通基金管理有限公司
基金托管人	中国建设银行股份有限公司
报告期末基金份额总额	75,484,790.00 份
基金合同存续期	不定期
基金份额上市的证券交易所	深圳证券交易所
上市日期	2020 年 9 月 4 日

### 2.2 基金产品说明

投资目标	紧密跟踪标的指数，追求跟踪偏离度和跟踪误差的最小化。本基金力争日均跟踪偏离度的绝对值不超过 0.2%，年跟踪误差不超过 2%。
投资策略	本基金为完全被动式指数基金，主要采用完全复制法，即按照成份股在标的指数中的基准权重来构建指数化投资组合，并根据标的指数成份股及其权重的变化进行相应调整。本基金投资策略主要包含股票投资策略、债券投资策略、资产支持证券投资策略、股指期货投资策略等部分。
业绩比较基准	创业板指数收益率
风险收益特征	本基金属于股票型基金，其预期收益及预期风险水平高于混合型基金、债券型基金与货币市场基金。

### 2.3 基金管理人和基金托管人

项目		基金管理人	基金托管人
名称		融通基金管理有限公司	中国建设银行股份有限公司
信息披露 负责人	姓名	涂卫东	李申
	联系电话	(0755) 26948666	(021) 60637102
	电子邮箱	service@mail.rtfund.com	lishen.zh@ccb.com
客户服务电话		400-883-8088、(0755) 26948088	(021) 60637111
传真		(0755) 26935005	(021) 60635778
注册地址		深圳市南山区华侨城汉唐大厦 13、14 层	北京市西城区金融大街 25 号
办公地址		深圳市南山区华侨城汉唐大厦 13、14、15 层	北京市西城区闹市口大街 1 号院 1 号楼
邮政编码		518053	100033
法定代表人		高峰	田国立

## 2.4 信息披露方式

本基金选定的信息披露报纸名称	证券时报
登载基金中期报告正文的管理人互联网网址	http://www.rtfund.com
基金中期报告备置地点	基金管理人处、基金托管人处、深圳证券交易所

## 2.5 其他相关资料

项目	名称	办公地址
注册登记机构	中国证券登记结算有限责任公司	北京市西城区太平桥大街 17 号

## § 3 主要财务指标和基金净值表现

### 3.1 主要会计数据和财务指标

金额单位：人民币元

3.1.1 期间数据和指标	报告期(2021年1月1日-2021年6月30日)
本期已实现收益	26,944,419.09
本期利润	23,978,184.01
加权平均基金份额本期利润	0.1911
本期加权平均净值利润率	16.86%
本期基金份额净值增长率	17.46%
3.1.2 期末数据和指标	报告期末(2021年6月30日)
期末可供分配利润	20,034,414.51
期末可供分配基金份额利润	0.2654
期末基金资产净值	98,516,691.57
期末基金份额净值	1.3051
3.1.3 累计期末指标	报告期末(2021年6月30日)
基金份额累计净值增长率	30.51%

注：1、所述基金业绩指标不包括持有人认购或交易基金的各项费用，计入费用后实际收益水平要低于所列数字。

2、本期已实现收益指基金本期利息收入、投资收益、其他收入（不含公允价值变动收益）扣除相关费用后的余额，本期利润为本期已实现收益加上本期公允价值变动收益。

3、期末可供分配基金份额利润=期末可供分配利润÷期末基金份额总额。其中期末可供分配利润：如果期末未分配利润的未实现部分为正数，则期末可供分配利润的金额为期末未分配利润的已实现部分，如果期末未分配利润的未实现部分为负数，则期末可供分配利润的金额为期末未分配利润（已实现部分扣除未实现部分）。

### 3.2 基金净值表现

#### 3.2.1 基金份额净值增长率及其与同期业绩比较基准收益率的比较

阶段	份额净值增长率①	份额净值增长率标准差②	业绩比较基准收益率③	业绩比较基准收益率标准差④	①—③	②—④
过去一个月	5.18%	1.63%	5.08%	1.63%	0.10%	0.00%
过去三个月	26.37%	1.60%	26.05%	1.60%	0.32%	0.00%

过去六个月	17.46%	1.95%	17.22%	1.95%	0.24%	0.00%
自基金合同生效起至今	30.51%	1.77%	22.75%	1.82%	7.76%	-0.05%

### 3.2.2 自基金合同生效以来基金份额累计净值增长率变动及其与同期业绩比较基准收益率变动的比较

融通创业板ETF累计净值增长率与同期业绩比较基准收益率的历史走势对比图

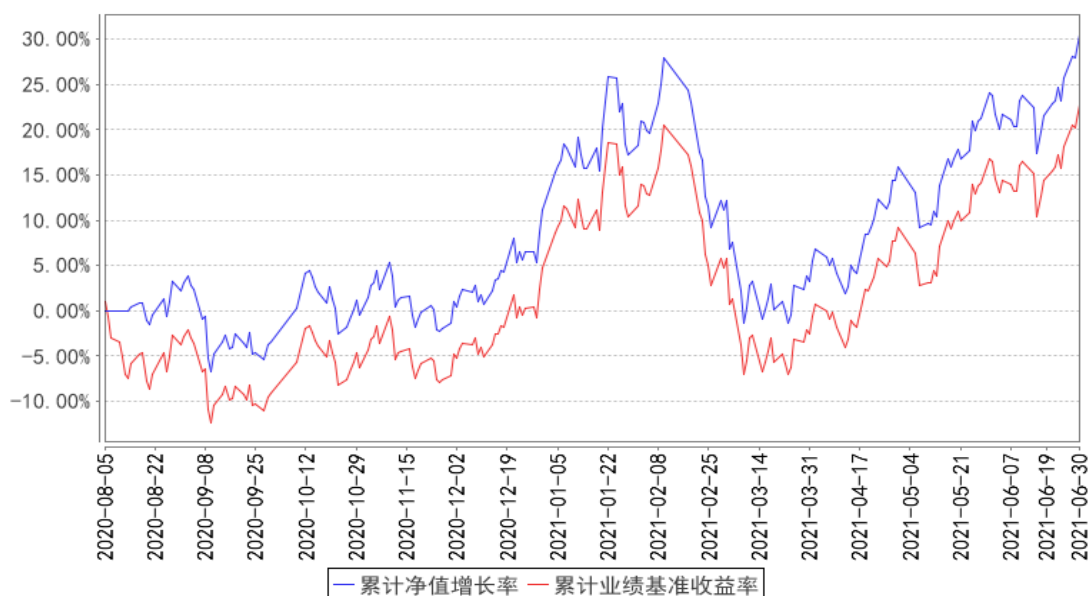

注：1、本基金基金合同生效日为 2020 年 8 月 5 日，至报告期末合同生效未满 1 年。

2、本基金的建仓期为自合同生效日起 6 个月，至建仓期结束，各项资产配置比例符合合同约定。

## § 4 管理人报告

### 4.1 基金管理人及基金经理情况

#### 4.1.1 基金管理人及其管理基金的经验

融通基金管理有限公司（以下简称“本公司”）经中国证监会证监基字[2001]8 号文批准，于 2001 年 5 月 22 日成立，公司注册资本 12500 万元人民币。本公司的股东及其出资比例为：新时代证券股份有限公司 60%、日兴资产管理有限公司（NikkoAssetManagementCo., Ltd.）40%。

截至 2021 年 6 月 30 日，公司共管理七十六只开放式基金：即融通新蓝筹证券投资基金、融通债券投资基金、融通蓝筹成长证券投资基金、融通深证 100 指数证券投资基金、融通行业景气证券投资基金、融通巨潮 100 指数证券投资基金 (LOF)、融通易支付货币市场证券投资基金、融通动力先锋混合型证券投资基金、融通领先成长混合型证券投资基金 (LOF)、融通内需驱动混合型证券投资基金、融通深证成份指数证券投资基金、融通四季添利债券型证券投资基金 (LOF)、融通创业板指数增强型证券投资基金、融通医疗保健行业混合型证券投资基金、融通岁岁添利定期开放

债券型证券投资基金、融通通源短融债券型证券投资基金、融通通瑞债券型证券投资基金、融通健康产业灵活配置混合型证券投资基金、融通转型三动力灵活配置混合型证券投资基金、融通互联网传媒灵活配置混合型证券投资基金、融通新区新经济灵活配置混合型证券投资基金、融通通鑫灵活配置混合型证券投资基金、融通新能源灵活配置混合型证券投资基金、融通跨界成长灵活配置混合型证券投资基金、融通新机遇灵活配置混合型证券投资基金、融通成长 30 灵活配置混合型证券投资基金、融通汇财宝货币市场基金、融通中国风 1 号灵活配置混合型证券投资基金、融通增鑫债券型证券投资基金、融通增益债券型证券投资基金、融通新消费灵活配置混合型证券投资基金、融通通安债券型证券投资基金、融通通优债券型证券投资基金、融通通乾研究精选灵活配置混合型证券投资基金、融通新趋势灵活配置混合型证券投资基金、融通通和债券型证券投资基金、融通沪港深智慧生活灵活配置混合型证券投资基金、融通现金宝货币市场基金、融通通祺债券型证券投资基金、融通可转债债券型证券投资基金、融通通福债券型证券投资基金 (LOF)、融通通宸债券型证券投资基金、融通通玺债券型证券投资基金、融通通润债券型证券投资基金、融通中证人工智能主题指数证券投资基金 (LOF)、融通收益增强债券型证券投资基金、融通中国概念债券型证券投资基金 (QDII)、融通逆向策略灵活配置混合型证券投资基金、融通通裕定期开放债券型发起式证券投资基金、融通红利机会主题精选灵活配置混合型证券投资基金、融通新能源汽车主题精选灵活配置混合型证券投资基金、融通增辉定期开放债券型发起式证券投资基金、融通增悦债券型证券投资基金、融通研究优选混合型证券投资基金、融通核心价值混合型证券投资基金 (QDII)、融通通盈灵活配置混合型证券投资基金、融通通慧混合型证券投资基金、融通增祥三个月定期开放债券型发起式证券投资基金、融通增强收益债券型证券投资基金、融通消费升级混合型证券投资基金、融通量化多策略灵活配置混合型证券投资基金、融通通昊三个月定期开放债券型发起式证券投资基金、融通增润三个月定期开放债券型发起式证券投资基金、融通增享纯债债券型证券投资基金、融通产业趋势股票型证券投资基金、融通中债 1-3 年国开行债券指数证券投资基金、融通产业趋势先锋股票型证券投资基金、融通通益混合型证券投资基金、融通创业板交易型开放式指数证券投资基金、融通通恒 63 个月定期开放债券型证券投资基金、融通产业趋势臻选股票型证券投资基金、融通稳健添盈灵活配置混合型证券投资基金、融通中证云计算与大数据主题指数证券投资基金 (LOF)、融通产业趋势精选 2 年封闭运作混合型证券投资基金、融通价值趋势混合型证券投资基金、融通核心趋势混合型证券投资基金。其中，融通债券投资基金、融通深证 100 指数证券投资基金和融通蓝筹成长证券投资基金同属融通通利系列证券投资基金。此外，公司还开展了特定客户资产管理业务。



#### 4.1.2 基金经理（或基金经理小组）及基金经理助理简介

姓名	职务	任本基金的基金经理（助理）期限		证券从业年限	说明
		任职日期	离任日期		
何天翔	本基金基金经理、指数与量化投资总监	2020-8-5	-	13	何天翔先生，厦门大学经济学硕士，13 年证券、基金行业从业经历，具有基金从业资格。2008 年 7 月至 2010 年 3 月就职于华泰联合证券有限责任公司任金融工程分析师。2010 年 3 月加入融通基金管理有限公司，历任金融工程研究员、专户投资经理、指数与量化投资部副总监、融通中证大农业指数证券投资基金（LOF）基金经理、融通国企改革新机遇灵活配置混合型证券投资基金基金经理、融通中证军工指数分级证券投资基金基金经理、融通中证全指证券公司指数分级证券投资基金基金经理、融通中证精准医疗主题指数证券投资基金（LOF）基金经理，现任指数与量化投资部总监、融通深证 100 指数证券投资基金基金经理、融通新趋势灵活配置混合型证券投资基金基金经理、融通通瑞债券型证券投资基金基金经理、融通中证人工智能主题指数证券投资基金（LOF）基金经理、融通创业板交易型开放式指数证券投资基金基金经理、融通中证云计算与大数据主题指数证券投资基金（LOF）基金经理。
蔡志伟	本基金基金经理	2020-8-12	-	10	蔡志伟先生，计算机应用技术硕士，金融风险管理师（FRM），10 年证券、基金行业从业经历，具有基金从业资格。2006 年 7 月至 2008 年 8 月就职于汇丰软件开发（广东）有限公司任高级软件工程师。2011 年 6 月加入融通基金管理有限公司，历任风险管理专员、金融工程研究员、融通量化多策略灵活配置混合型证券投资基金基金经理，现任融通巨潮 100 指数证券投资基金（LOF）基金经理、融通深证成份指数证券投资基金基金经理、融通创业板指数增强型证券投资基金基金经理、融通创业板交易型开放式指数证券投资基金基金经理。

注：任免日期根据基金管理人对外披露的任免日期填写；证券从业年限以从事证券、基金业务相关工作的时间为计算标准。

#### 4.1.3 期末兼任私募资产管理计划投资经理的基金经理同时管理的产品情况

无。

#### 4.2 管理人对报告期内本基金运作合规守信情况的说明

报告期内，本基金管理人严格遵守《证券投资基金法》等有关法律法规和本基金合同的规定，

本着诚实信用、勤勉尽责的原则管理和运用基金资产，在严格控制风险的基础上，为基金持有人谋求最大利益，无损害基金持有人利益的行为，本基金投资组合符合有关法律法规的规定及基金合同的约定。

#### 4.3 管理人对报告期内公平交易情况的专项说明

##### 4.3.1 公平交易制度的执行情况

本基金管理人一直坚持公平对待旗下所有投资组合的原则，在授权、研究分析、投资决策、交易执行、业绩评估等各个环节保证公平交易制度的严格执行。

本基金管理人对报告期内不同时间窗下（日内、3日内、5日内）公司管理的不同投资组合同向交易的交易价差进行了分析，各投资组合的同向交易价差均处于合理范围之内。

报告期内，本基金管理人严格执行了公平交易的原则和制度。

##### 4.3.2 异常交易行为的专项说明

本基金报告期内未发生异常交易。

#### 4.4 管理人对报告期内基金的投资策略和业绩表现的说明

##### 4.4.1 报告期内基金投资策略和运作分析

在严格遵守基金合同的前提下实现持有人利益的最大化是本基金管理的核心思想，并将此原则贯彻于基金的运作始终。本基金运用指数化投资策略，通过控制股票投资权重与创业板指数成份股自然权重的偏离，有效控制跟踪误差，为投资者提供投资创业板指数的一个有效 ETF 工具产品。

本报告期内，本基金日均跟踪偏离为 0.01%，年化跟踪误差为 0.23%，符合基金合同约定。

##### 4.4.2 报告期内基金的业绩表现

截至本报告期末本基金份额净值为 1.3051 元，本报告期基金份额净值增长率为 17.46%；业绩比较基准收益率为 17.22%。

#### 4.5 管理人对宏观经济、证券市场及行业走势的简要展望

宏观经济方面，上半年我国经济持续稳步回升，财政政策和货币政策保持稳定，从未来看，我国有 14 亿人口，有 4 亿多中等收入群体，产业基础比较好，产业体系完整，人口数量红利在向人口质量红利转换，人力资源素质稳步提高，经济长期向好的基本面没有变。随着继续推进国内国际双循环，积极构建新发展格局，我国经济将保持持续健康发展。另外，1-5 月份高技术产业投资两年平均增长 13.2%，明显快于整体投资增长，科技领域发展值得期待。

今年上半年证券市场结构差异较大，其中有色、化工、钢铁、电新等行业领涨，而非银、家电、农林牧渔等行业则领跌，个股的分化更大。从因子角度看，过去两年持续表现优秀的超预期

因子继续保持一定的超额收益，但抢跑痕迹增加，且波动也有所加大，而业绩拐点类因子的超额收益显著拔升，这类从业绩拐点出发，自下而上寻找优质股票的思路仍将是未来一段时间的重要投资方向。

创业板指数上半年收益率 17.22%，在主流指数中涨幅靠前，上半年创业板指数日均成交金额超过 1700 亿元，目前成分股中总市值超过千亿元的股票数量已近 20 只，注册制的不断推进，将为创业板提供更多的优质公司，进一步推动创业板指数的优化升级。

#### 4.6 管理人对报告期内基金估值程序等事项的说明

报告期内，本基金的估值业务严格按照《融通基金管理有限公司证券投资基金估值业务原则和程序》进行，公司设立由研究部、风险管理部、登记清算部、固定收益部、国际业务部和监察稽核部共同组成的估值委员会，通过参考行业协会估值意见、参考独立第三方估值服务机构的估值数据等一种或多种方式的有效结合，减少或避免估值偏差的发生。估值委员会的相关成员均具备相应的专业胜任能力和相关工作经历。

估值委员会定期对经济环境是否发生重大变化、证券发行机构是否发生影响证券价格的重大事件以及估值政策和程序进行评价，在发生了影响估值政策和程序的有效性及适用性的情况后及时修订估值方法，以保证其持续适用。估值政策和程序的修订须经公司总经理办公会议审批后方可实施。基金在采用新投资策略或投资新品种时，应评价现有估值政策和程序的适用性。其中研究部负责定期对经济环境是否发生重大变化、证券发行机构是否发生影响证券价格的重大事件以及估值政策和程序进行评价，金融工程小组负责估值方法的研究、价格的计算及复核，登记清算部进行具体的估值核算并与基金托管人核对，同时负责对外进行信息披露。监察稽核部负责基金估值业务的事前、事中及事后的审核工作。

截至本报告期末，本基金管理人已与中债金融估值中心有限公司、中证指数有限公司签订服务协议，由其提供相关债券品种和流通受限股票的估值参考数据。

#### 4.7 管理人对报告期内基金利润分配情况的说明

本基金本报告期内未进行利润分配，符合法律法规和基金合同的规定。

#### 4.8 报告期内管理人对本基金持有人数或基金资产净值预警情形的说明

本报告期内，本基金不存在连续二十个工作日基金份额持有人数量不满二百人或者基金资产净值低于五千万的情形。

### § 5 托管人报告

#### 5.1 报告期内本基金托管人遵规守信情况声明

本报告期，中国建设银行股份有限公司在本基金的托管过程中，严格遵守了《证券投资基金

法》、基金合同、托管协议和其他有关规定，不存在损害基金份额持有人利益的行为，完全尽职尽责地履行了基金托管人应尽的义务。

## 5.2 托管人对报告期内本基金投资运作合规守信、净值计算、利润分配等情况的说明

本报告期，本托管人按照国家有关规定、基金合同、托管协议和其他有关规定，对本基金的基金资产净值计算、基金费用开支等方面进行了认真的复核，对本基金的投资运作方面进行了监督，未发现基金管理人有关损害基金份额持有人利益的行为。

报告期内，本基金未实施利润分配。

## 5.3 托管人对本中期报告中财务信息等内容的真实、准确和完整发表意见

本托管人复核审查了本报告中的财务指标、净值表现、利润分配情况、财务会计报告、投资组合报告等内容，保证复核内容不存在虚假记载、误导性陈述或者重大遗漏。

## § 6 中期财务会计报告（未经审计）

### 6.1 资产负债表

会计主体：融通创业板交易型开放式指数证券投资基金

报告截止日：2021 年 6 月 30 日

单位：人民币元

资产	附注号	本期末 2021 年 6 月 30 日	上年度末 2020 年 12 月 31 日
<b>资产：</b>			
银行存款	6.4.7.1	1,515,397.20	1,118,961.70
结算备付金		33,688.77	86,267.64
存出保证金		5,979.71	164,077.84
交易性金融资产	6.4.7.2	98,286,921.17	232,107,176.97
其中：股票投资		98,272,721.26	232,079,477.15
基金投资		-	-
债券投资		14,199.91	27,699.82
资产支持证券投资		-	-
贵金属投资		-	-
衍生金融资产	6.4.7.3	-	-
买入返售金融资产	6.4.7.4	-	-
应收证券清算款		-	229,578.20
应收利息	6.4.7.5	77.31	324.65
应收股利		-	-
应收申购款		-	-
递延所得税资产		-	-
其他资产	6.4.7.6	-	-
资产总计		99,842,064.16	233,706,387.00
<b>负债和所有者权益</b>	<b>附注号</b>	<b>本期末</b>	<b>上年度末</b>

		2021年6月30日	2020年12月31日
<b>负 债:</b>			
短期借款		-	-
交易性金融负债		-	-
衍生金融负债	6.4.7.3	-	-
卖出回购金融资产款		-	-
应付证券清算款		998,309.85	596,124.00
应付赎回款		-	-
应付管理人报酬		26,063.44	77,298.57
应付托管费		8,687.81	25,766.21
应付销售服务费		-	-
应付交易费用	6.4.7.7	13,779.16	78,127.37
应交税费		-	0.11
应付利息		-	-
应付利润		-	-
递延所得税负债		-	-
其他负债	6.4.7.8	278,532.33	160,278.87
负债合计		1,325,372.59	937,595.13
<b>所有者权益:</b>			
实收基金	6.4.7.9	75,484,790.00	209,484,790.00
未分配利润	6.4.7.10	23,031,901.57	23,284,001.87
所有者权益合计		98,516,691.57	232,768,791.87
负债和所有者权益总计		99,842,064.16	233,706,387.00

注：报告截止日 2021 年 06 月 30 日，基金份额净值 1.3051 元，基金份额总额 75,484,790.00 份。

## 6.2 利润表

会计主体：融通创业板交易型开放式指数证券投资基金

本报告期：2021 年 1 月 1 日至 2021 年 6 月 30 日

单位：人民币元

项 目	附注号	本期 2021年1月1日至2021年6 月30日
一、收入		24,462,279.54
1. 利息收入		2,520.31
其中：存款利息收入	6.4.7.11	2,457.69
债券利息收入		62.62
资产支持证券利息收入		-
买入返售金融资产收入		-
证券出借利息收入		-
其他利息收入		-
2. 投资收益		27,471,417.78

其中：股票投资收益	6.4.7.12	26,999,927.27
基金投资收益		-
债券投资收益	6.4.7.13	159,194.26
资产支持证券投资收益		-
贵金属投资收益	6.4.7.14	-
衍生工具收益	6.4.7.15	-
股利收益	6.4.7.16	312,296.25
3. 公允价值变动收益	6.4.7.17	-2,966,235.08
4. 汇兑收益		-
5. 其他收入	6.4.7.18	-45,423.47
减：二、费用		484,095.53
1. 管理人报酬	6.4.10.2.1	213,665.07
2. 托管费	6.4.10.2.2	71,221.69
3. 销售服务费		-
4. 交易费用	6.4.7.19	44,720.99
5. 利息支出		-
其中：卖出回购金融资产支出		-
6. 税金及附加		0.22
7. 其他费用	6.4.7.20	154,487.56
三、利润总额		23,978,184.01
减：所得税费用		-
四、净利润		23,978,184.01

### 6.3 所有者权益（基金净值）变动表

会计主体：融通创业板交易型开放式指数证券投资基金

本报告期：2021 年 1 月 1 日至 2021 年 6 月 30 日

单位：人民币元

项目	本期 2021 年 1 月 1 日至 2021 年 6 月 30 日		
	实收基金	未分配利润	所有者权益合计
一、期初所有者权益（基金净值）	209,484,790.00	23,284,001.87	232,768,791.87
二、本期经营活动产生的基金净值变动数（本期利润）	-	23,978,184.01	23,978,184.01
三、本期基金份额交易产生的基金净值变动数	-134,000,000.00	-24,230,284.31	-158,230,284.31
其中：1. 基金申购款	56,000,000.00	5,340,977.27	61,340,977.27
2. 基金赎回款	-190,000,000.00	-29,571,261.58	-219,571,261.58
四、本期向基金份额持有人分配利润产生的基金净值变动	-	-	-
五、期末所有者权益（基金净值）	75,484,790.00	23,031,901.57	98,516,691.57

报表附注为财务报表的组成部分。

本报告 6.1 至 6.4 财务报表由下列负责人签署：

张帆

颜锡廉

刘美丽

基金管理人负责人

主管会计工作负责人

会计机构负责人

## 6.4 报表附注

### 6.4.1 基金基本情况

融通创业板交易型开放式指数证券投资基金(以下简称“本基金”)经中国证券监督管理委员会(以下简称“中国证监会”)证监基金字许可[2019]第 2181 号《关于核准准予融通创业板交易型开放式指数证券投资基金注册的批复》核准,由融通基金管理有限公司依照《中华人民共和国证券投资基金法》和《融通创业板交易型开放式指数证券投资基金基金合同》负责公开募集。本基金为契约型的交易型开放式基金,存续期限不定,首次设立募集不包括认购资金利息共募集人民币 673,397,000.00 元,业经普华永道中天会计师事务所(特殊普通合伙)普华永道中天验字(2020)第 0687 号验资报告予以验证。经向中国证监会备案,《融通创业板交易型开放式指数证券投资基金基金合同》于 2020 年 8 月 5 日正式生效,基金合同生效日的基金份额总额为 673,484,790.00 份基金份额,其中认购资金利息折合 87,790.00 份基金份额。本基金的基金管理人为融通基金管理有限公司,基金托管人为中国建设银行股份有限公司。

经深圳证券交易所(以下简称“深交所”)深证上[2020]789 号文审核同意,本基金 673,484,790.00 份基金份额于 2020 年 9 月 4 日在深交所挂牌交易。

根据《中华人民共和国证券投资基金法》和《融通创业板交易型开放式指数证券投资基金基金合同》的有关规定,本基金主要投资于标的指数成份股和备选成份股。为更好地实现基金的投资目标,本基金还可投资于非成份股(包括中小板、创业板及其他经中国证监会核准上市的股票)、债券(包括国债、央行票据、金融债券、企业债券、公司债券、中期票据、短期融资券、超短期融资券、次级债券、政府支持机构债、政府支持债券、地方政府债、可转换债券(含分离交易可转债)、可交换债券及其他中国证监会允许投资的债券)、资产支持证券、债券回购、银行存款(包括协议存款、定期存款等)、货币市场工具、同业存单、股指期货以及法律法规或中国证监会允许基金投资的其他金融工具(但须符合中国证监会相关规定)。基金的投资组合比例为:投资于标的指数成份股、备选成份股的资产占基金资产净值的比例不低于 90%,本基金每个交易日日终在扣除股指期货合约需缴纳的交易保证金后,应当保持不低于交易保证金一倍的现金,其中现金不包括结算备付金、存出保证金、应收申购款等。本基金的业绩比较基准为:创业板指数收益率。

#### 6.4.2 会计报表的编制基础

本基金的财务报表按照财政部于 2006 年 2 月 15 日及以后期间颁布的《企业会计准则—基本准则》、各项具体会计准则及相关规定(以下合称“企业会计准则”)、中国证监会颁布的《证券投资基金信息披露 XBRL 模板第 3 号<年度报告和中期报告>》、中国证券投资基金业协会(以下简称“中国基金业协会”)颁布的《证券投资基金会计核算业务指引》、《融通创业板交易型开放式指数证券投资基金基金合同》和中国证监会、中国基金业协会发布的有关规定及允许的基金行业实务操作编制。

#### 6.4.3 遵循企业会计准则及其他有关规定的声明

本基金 2021 年中期财务报表符合企业会计准则的要求,真实、完整地反映了本基金 2021 年 6 月 30 日的财务状况以及 2021 年 1 月 1 日至 2021 年 6 月 30 日的经营成果和基金净值变动情况等有关信息。

#### 6.4.4 本报告期所采用的会计政策、会计估计与最近一期年度报告相一致的说明

本基金本报告期所采用的会计政策、会计估计与最近一期年度报告一致。

#### 6.4.5 差错更正的说明

本基金在本报告期间无需说明的会计差错更正。

#### 6.4.6 税项

根据财政部、国家税务总局财税[2002]128 号《关于开放式证券投资基金有关税收问题的通知》、财税[2008]1 号《关于企业所得税若干优惠政策的通知》、财税[2012]85 号《关于实施上市公司股息红利差别化个人所得税政策有关问题的通知》、财税[2015]101 号《关于上市公司股息红利差别化个人所得税政策有关问题的通知》、财税[2016]36 号《关于全面推开营业税改征增值税试点的通知》、财税[2016]46 号《关于进一步明确全面推开营改增试点金融业有关政策的通知》、财税[2016]70 号《关于金融机构同业往来等增值税政策的补充通知》、财税[2016]140 号《关于明确金融房地产开发教育辅助服务等增值税政策的通知》、财税[2017]2 号《关于资管产品增值税政策有关问题的补充通知》、财税[2017]56 号《关于资管产品增值税有关问题的通知》、财税[2017]90 号《关于租入固定资产进项税额抵扣等增值税政策的通知》及其他相关财税法规和实务操作,主要税项列示如下:

(1) 资管产品运营过程中发生的增值税应税行为,以资管产品管理人为增值税纳税人。资管产品管理人运营资管产品过程中发生的增值税应税行为,暂适用简易计税方法,按照 3%的征收率缴纳增值税。

对证券投资基金管理人运用基金买卖股票、债券的转让收入免征增值税,对国债、地方政府



债以及金融同业往来利息收入亦免征增值税。资管产品管理人运营资管产品提供的贷款服务，以产生的利息及利息性质的收入为销售额。

(2) 对基金从证券市场中取得的收入，包括买卖股票、债券的差价收入，股票的股息、红利收入，债券的利息收入及其他收入，暂不征收企业所得税。

(3) 对基金取得的企业债券利息收入，应由发行债券的企业在向基金支付利息时代扣代缴 20% 的个人所得税。对基金从上市公司取得的股息红利所得，持股期限在 1 个月以内(含 1 个月)的，其股息红利所得全额计入应纳税所得额；持股期限在 1 个月以上至 1 年(含 1 年)的，暂减按 50% 计入应纳税所得额；持股期限超过 1 年的，暂免征收个人所得税。对基金持有的上市公司限售股，解禁后取得的股息、红利收入，按照上述规定计算纳税，持股时间自解禁日起计算；解禁前取得的股息、红利收入继续暂减按 50% 计入应纳税所得额。上述所得统一适用 20% 的税率计征个人所得税。

(4) 基金卖出股票按 0.1% 的税率缴纳股票交易印花税，买入股票不征收股票交易印花税。

(5) 本基金的城市维护建设税、教育费附加和地方教育附加等税费按照实际缴纳增值税额的适用比例计算缴纳。

#### 6.4.7 重要财务报表项目的说明

##### 6.4.7.1 银行存款

单位：人民币元

项目	本期末 2021 年 6 月 30 日
活期存款	1,515,397.20
定期存款	-
其中：存款期限 1 个月以内	-
存款期限 1-3 个月	-
存款期限 3 个月以上	-
其他存款	-
合计	1,515,397.20

##### 6.4.7.2 交易性金融资产

单位：人民币元

项目	本期末 2021 年 6 月 30 日		
	成本	公允价值	公允价值变动
股票	77,517,918.41	98,272,721.26	20,754,802.85
贵金属投资-金交所黄金合约	-	-	-
债券	交易所市场	14,199.91	14,199.91
	银行间市场	-	-

	合计	14,199.91	14,199.91	-
资产支持证券		-	-	-
基金		-	-	-
其他		-	-	-
	合计	77,532,118.32	98,286,921.17	20,754,802.85

注：股票投资的估值增值和股票投资的公允价值均包含可退替代款估值增值。

#### 6.4.7.3 衍生金融资产/负债

无。

#### 6.4.7.4 买入返售金融资产

##### 6.4.7.4.1 各项买入返售金融资产期末余额

无。

##### 6.4.7.4.2 期末买断式逆回购交易中取得的债券

无。

#### 6.4.7.5 应收利息

单位：人民币元

项目	本期末 2021年6月30日
应收活期存款利息	68.02
应收定期存款利息	-
应收其他存款利息	-
应收结算备付金利息	5.84
应收债券利息	0.75
应收资产支持证券利息	-
应收买入返售证券利息	-
应收申购款利息	-
应收黄金合约拆借孳息	-
应收出借证券利息	-
其他	2.70
合计	77.31

#### 6.4.7.6 其他资产

无。

#### 6.4.7.7 应付交易费用

单位：人民币元

项目	本期末 2021年6月30日
交易所市场应付交易费用	13,779.16

银行间市场应付交易费用	-
合计	13,779.16

#### 6.4.7.8 其他负债

单位：人民币元

项目	本期末 2021年6月30日
应付券商交易单元保证金	-
应付赎回费	-
应付证券出借违约金	-
预提费用	84,302.56
应付指数使用费	35,000.00
应退替代款	159,229.77
合计	278,532.33

#### 6.4.7.9 实收基金

金额单位：人民币元

项目	本期 2021年1月1日至2021年6月30日	
	基金份额（份）	账面金额
上年度末	209,484,790.00	209,484,790.00
本期申购	56,000,000.00	56,000,000.00
本期赎回	-190,000,000.00	-190,000,000.00
本期末	75,484,790.00	75,484,790.00

#### 6.4.7.10 未分配利润

单位：人民币元

项目	已实现部分	未实现部分	未分配利润合计
上年度末	11,257,820.13	12,026,181.74	23,284,001.87
本期利润	26,944,419.09	-2,966,235.08	23,978,184.01
本期基金份额交易产生的变动数	-18,167,824.71	-6,062,459.60	-24,230,284.31
其中：基金申购款	8,700,581.44	-3,359,604.17	5,340,977.27
基金赎回款	-26,868,406.15	-2,702,855.43	-29,571,261.58
本期已分配利润	-	-	-
本期末	20,034,414.51	2,997,487.06	23,031,901.57

#### 6.4.7.11 存款利息收入

单位：人民币元

项目	本期 2021年1月1日至2021年6月30日
活期存款利息收入	1,287.96
定期存款利息收入	-
其他存款利息收入	-
结算备付金利息收入	686.75
其他	482.98

合计	2,457.69
----	----------

#### 6.4.7.12 股票投资收益

##### 6.4.7.12.1 股票投资收益项目构成

单位：人民币元

项目	本期 2021年1月1日至2021年6月30日
股票投资收益——买卖股票差价收入	616,044.91
股票投资收益——赎回差价收入	26,383,882.36
股票投资收益——申购差价收入	-
股票投资收益——证券出借差价收入	-
合计	26,999,927.27

##### 6.4.7.12.2 股票投资收益——买卖股票差价收入

单位：人民币元

项目	本期 2021年1月1日至2021年6月30日
卖出股票成交总额	10,834,014.78
减：卖出股票成本总额	10,217,969.87
买卖股票差价收入	616,044.91

##### 6.4.7.12.3 股票投资收益——赎回差价收入

单位：人民币元

项目	本期 2021年1月1日至2021年6月30日
赎回基金份额对价总额	219,571,261.58
减：现金支付赎回款总额	-1,250,355.42
减：赎回股票成本总额	194,437,734.64
赎回差价收入	26,383,882.36

#### 6.4.7.13 债券投资收益

##### 6.4.7.13.1 债券投资收益项目构成

单位：人民币元

项目	本期 2021年1月1日至2021年6月30日
债券投资收益——买卖债券（、债转股及债券到期兑付）差价收入	159,194.26
债券投资收益——赎回差价收入	-
债券投资收益——申购差价收入	-

合计	159,194.26
----	------------

## 6.4.7.13.2 债券投资收益——买卖债券差价收入

单位：人民币元

项目	本期 2021年1月1日至2021年6月30日
卖出债券（、债转股及债券到期兑付）成交总额	822,959.93
减：卖出债券（、债转股及债券到期兑付）成本总额	663,696.65
减：应收利息总额	69.02
买卖债券差价收入	159,194.26

## 6.4.7.14 贵金属投资收益

无。

## 6.4.7.15 衍生工具收益

无。

## 6.4.7.16 股利收益

单位：人民币元

项目	本期 2021年1月1日至2021年6月30日
股票投资产生的股利收益	312,296.25
其中：证券出借权益补偿收入	-
基金投资产生的股利收益	-
合计	312,296.25

## 6.4.7.17 公允价值变动收益

单位：人民币元

项目名称	本期 2021年1月1日至2021年6月30日
1. 交易性金融资产	-2,966,235.08
股票投资	-2,966,235.08
债券投资	-
资产支持证券投资	-
基金投资	-
贵金属投资	-
其他	-
2. 衍生工具	-
权证投资	-
3. 其他	-
减：应税金融商品公允价值变动产生的预估增值税	-

合计	-2,966,235.08
----	---------------

#### 6.4.7.18 其他收入

单位：人民币元

项目	本期 2021年1月1日至2021年6月30日
基金赎回费收入	-
替代损益	-45,423.47
合计	-45,423.47

#### 6.4.7.19 交易费用

单位：人民币元

项目	本期 2021年1月1日至2021年6月30日
交易所市场交易费用	44,720.99
银行间市场交易费用	-
合计	44,720.99

#### 6.4.7.20 其他费用

单位：人民币元

项目	本期 2021年1月1日至2021年6月30日
审计费用	24,795.19
信息披露费	59,507.37
证券出借违约金	-
银行费用	185.00
指数使用费	70,000.00
合计	154,487.56

### 6.4.8 或有事项、资产负债表日后事项的说明

#### 6.4.8.1 或有事项

截至资产负债表日，本基金并无须作披露的或有事项。

#### 6.4.8.2 资产负债表日后事项

截至财务报表报出日，本基金并无须作披露的资产负债表日后事项。

### 6.4.9 关联方关系

#### 6.4.9.1 本报告期存在控制关系或其他重大利害关系的关联方发生变化的情况

本报告期与本基金存在控制关系或其他重大利害关系的关联方未发生变化。

#### 6.4.9.2 本报告期与基金发生关联交易的各关联方

关联方名称	与本基金的关系
融通基金管理有限公司（“融通基金”）	基金管理人、注册登记机构、基金销售机构
中国建设银行股份有限公司（“中国建设银行”）	基金托管人、基金销售机构

注：下述关联交易均在正常业务范围内按一般商业条款订立。

## 6.4.10 本报告期的关联方交易

## 6.4.10.1 通过关联方交易单元进行的交易

无。

## 6.4.10.2 关联方报酬

## 6.4.10.2.1 基金管理费

单位：人民币元

项目	本期
	2021 年 1 月 1 日至 2021 年 6 月 30 日
当期发生的基金应支付的管理费	213,665.07
其中：支付销售机构的客户维护费	-

注：支付基金管理人融通基金的管理人报酬按前一日基金资产净值 0.30%的年费率计提，逐日累计至每月月底，按月支付。其计算公式为：

日管理人报酬 = 前一日基金资产净值 × 0.30% / 当年天数。

## 6.4.10.2.2 基金托管费

单位：人民币元

项目	本期
	2021 年 1 月 1 日至 2021 年 6 月 30 日
当期发生的基金应支付的托管费	71,221.69

注：支付基金托管人中国建设银行的托管费按前一日基金资产净值 0.10%的年费率计提，逐日累计至每月月底，按月支付。其计算公式为：

日托管费 = 前一日基金资产净值 × 0.10% / 当年天数

## 6.4.10.3 与关联方进行银行间同业市场的债券（含回购）交易

无。

## 6.4.10.4 各关联方投资本基金的情况

## 6.4.10.4.1 报告期内基金管理人运用自有资金投资本基金的情况

无。

## 6.4.10.4.2 报告期末除基金管理人之外的其他关联方投资本基金的情况

无。

## 6.4.10.5 由关联方保管的银行存款余额及当期产生的利息收入

单位：人民币元

关联方名称	本期 2021 年 1 月 1 日至 2021 年 6 月 30 日	
	期末余额	当期利息收入
中国建设银行	1, 515, 397. 20	1, 287. 96

注：本基金的银行存款由基金托管人中国建设银行保管，按银行同业利率计息。

#### 6.4.10.6 本基金在承销期内参与关联方承销证券的情况

无。

#### 6.4.10.7 其他关联交易事项的说明

无。

#### 6.4.11 利润分配情况

无。

#### 6.4.12 期末(2021 年 6 月 30 日)本基金持有的流通受限证券

##### 6.4.12.1 因认购新发/增发证券而于期末持有的流通受限证券

金额单位：人民币元

6.4.12.1.2 受限证券类别：债券										
证券代码	证券名称	成功认购日	可流通日	流通受限类型	认购价格	期末估值单价	数量(张)	期末成本总额	期末估值总额	备注
123117	健帆转债	2021 年 6 月 23 日	2021 年 07 月 12 日	新债未上市	100.00	100.00	142	14,199.91	14,199.91	-

##### 6.4.12.2 期末持有的暂时停牌等流通受限股票

无。

##### 6.4.12.3 期末债券正回购交易中作为抵押的债券

###### 6.4.12.3.1 银行间市场债券正回购

无。

###### 6.4.12.3.2 交易所市场债券正回购

无。

#### 6.4.13 金融工具风险及管理

##### 6.4.13.1 风险管理政策和组织架构

本基金是被动式投资的股票型指数基金，主要采用完全复制策略，紧密跟踪创业板指数，其风险收益特征与标的指数所表征的市场组合的风险收益特征相似，预期收益及预期风险水平高于混合型基金、债券型基金与货币市场基金。本基金在日常经营活动中面临的与这些金融工具相关的风险主要包括信用风险、流动性风险及市场风险。本基金的基金管理人制定了政策和程序来识



别及分析这些风险，并设定适当的风险限额及内部控制流程，通过管理及信息系统持续监控上述各类风险。

本基金的基金管理人奉行内控优先和全员风险管理理念，高度重视风险管理的组织保障和制度保障，建立了完备的风险管理组织及相应的制度和流程，力争在风险最小化的前提下，确保基金份额持有人利益最大化。

董事会对有效的风险管理承担最终责任，负责确定公司风险管理总体目标，制定公司风险管理战略和风险应对策略；审议重大事件、重大决策的风险评估意见，审批重大风险的解决方案，批准公司基本风险管理制度；审议公司风险管理报告。在董事会下设立风险控制与审计委员会，履行相应风险管理和监督职责。

公司管理层对有效的风险管理承担直接责任，根据董事会的风险管理战略，制定与公司发展战略、整体风险承受能力相匹配的风险管理制度，并确保风险管理制度得以全面、有效执行。在公司管理层下设立风险管理委员会，负责指导、协调和监督各职能部门和个业务单元开展风险管理工作；制定相关风险控制政策，审批风险管理重要流程和风险限额，并与公司整体业务发展战略和风险承受能力相一致；识别公司各项业务所涉及各类重大风险，对重大风险、重大决策和重要业务流程的风险进行评估，制定重大风险的解决方案；识别和评估新产品、新业务的新增风险，并制定控制措施；重点关注内控机制薄弱环节和那些可能给公司带来重大损失的事件，提出控制措施和解决方案；协调突发性重大风险事件的处理；审定风险事件责任人的责任；根据公司风险管理总体策略和各职能部门与业务单元职责分工，组织实施风险应对方案。

各业务部门在执行业务事项时需遵守相关法律法规，遵守公司业务管理制度，执行风险管理的基本制度流程，定期对本部门的风险进行评估，对其风险管理制度和流程的有效性负责。公司所有员工是本岗位风险管理的直接责任人，各业务部门负责人是其部门风险管理的第一责任人，基金经理是相应投资组合风险管理的第一责任人。

风险管理部对公司风险管理承担独立评估、监控、检查和报告职责，负责执行公司的风险管理战略和决策，拟定公司风险管理制度，并协同各业务部门制定风险管理流程、评估指标；对风险进行定性和定量评估，改进风险管理方法、技术和模型，组织推动建立、持续优化风险管理信息系统；对新产品、新业务进行独立监测和评估，提出风险防范和控制建议；负责督促相关部门落实风险管理委员会的各项决策和风险管理制度，并对风险管理决策和风险管理制度执行情况进行检查、评估和报告。

监察稽核部负责监察公司各业务部门在相关法律法规、规章制度和业务流程执行方面的情况，确保既定的风险管理措施得到有效的贯彻执行，发现内控缺失和管理漏洞，提出改进要求和

建议，并报告法规和制度的执行情况。

#### 6.4.13.2 信用风险

信用风险是指基金在交易过程中因交易对手未履行合约责任，或者基金所投资证券之发行人出现违约、拒绝支付到期本息等情况，导致基金资产损失和收益变化的风险。

本基金的基金管理人在交易前对交易对手的资信状况进行了充分的评估。本基金的银行存款存放在本基金的托管人中国建设银行，因而与银行存款相关的信用风险不重大。本基金在交易所进行的交易均以中国证券登记结算有限责任公司为交易对手完成证券交收和款项清算，违约风险可能性很小；在银行间同业市场进行交易前均对交易对手进行信用评估并对证券交割方式进行限制以控制相应的信用风险。

本基金的基金管理人建立了信用风险管理流程，通过对投资品种信用等级评估来控制证券发行人的信用风险，且通过分散化投资以分散信用风险。

于 2021 年 6 月 30 日，本基金持有的除国债、央行票据和政策性金融债以外的债券占基金资产净值的比例为 0.01%(2020 年 12 月 31 日:0.01%)。

#### 6.4.13.3 流动性风险

流动性风险是指基金在履行与金融负债有关的义务时遇到资金短缺的风险。本基金的流动性风险来自调整基金投资组合时，由于部分成份股流动性差，导致本基金难以及时完成组合调整，或承受较大市场冲击成本，从而造成基金投资组合收益偏离标的指数收益的风险。

于 2021 年 6 月 30 日，本基金所承担的全部金融负债的合约约定到期日均为一个月以内且不计息，可赎回基金份额净值(所有者权益)无固定到期日且不计息，因此账面余额即为未折现的合约到期现金流量。

##### 6.4.13.3.1 报告期内本基金组合资产的流动性风险分析

本基金的基金管理人在基金运作过程中严格按照《公开募集证券投资基金运作管理办法》及《公开募集开放式证券投资基金流动性风险管理规定》等法规的要求对本基金组合资产的流动性风险进行管理，通过独立的风险管理部门对本基金的组合持仓集中度指标、流通受限的投资品种比例以及组合在短时间内变现能力的综合指标等流动性指标进行持续的监测和分析。

本基金所持部分证券在证券交易所上市，部分基金资产流通暂时受限制不能自由转让的情况参见附注 6.4.12。此外，本基金可通过卖出回购金融资产方式借入短期资金应对流动性需求，其上限一般不超过基金持有的债券投资的公允价值。本基金主动投资于流动性受限资产的市值合计不得超过基金资产净值的 15%。于 2021 年 6 月 30 日，本基金持有的流动性受限资产的估值未超

过基金资产净值的 15%。

本基金的基金管理人每日对基金组合资产中 7 个工作日可变现资产的可变现价值进行审慎评估与测算，确保每日确认的净赎回申请不得超过 7 个工作日可变现资产的可变现价值。于 2021 年 6 月 30 日，本基金最后交易日的组合资产中 7 个工作日可变现资产账面金额与净赎回金额符合上述法规要求。

同时，本基金的基金管理人通过合理分散逆回购交易的到期日与交易对手的集中度；按照穿透原则对交易对手的财务状况、偿付能力及杠杆水平等进行必要的尽职调查与严格的准入管理，以及对不同的交易对手实施交易额度管理并进行动态调整等措施严格管理本基金从事逆回购交易的流动性风险和交易对手风险。此外，本基金的基金管理人建立了逆回购交易质押品管理制度：根据质押品的资质确定质押率水平；持续监测质押品的风险状况与价值变动以确保质押品按公允价值计算足额；并在与私募类证券资管产品及中国证监会认定的其他主体为交易对手开展逆回购交易时，可接受质押品的资质要求与基金合同约定的投资范围保持一致。

#### 6.4.13.4 市场风险

市场风险是指基金所持金融工具的公允价值或未来现金流量因所处市场各类价格因素的变动而发生波动的风险，包括利率风险、外汇风险和其他价格风险。

##### 6.4.13.4.1 利率风险

利率风险是指金融工具的公允价值或现金流量受市场利率变动而发生波动的风险。利率敏感性金融工具均面临由于市场利率上升而导致公允价值下降的风险，其中浮动利率类金融工具还面临每个付息期间结束根据市场利率重新定价时对于未来现金流影响的风险。

本基金的基金管理人定期对本基金面临的利率敏感性缺口进行监控，并通过调整投资组合的久期等方法对上述利率风险进行管理。

本基金持有及承担的大部分金融资产和金融负债不计息，因此本基金的收入及经营活动的现金流量在很大程度上独立于市场利率变化。本基金持有的利率敏感性资产主要为银行存款、结算备付金、存出保证金和债券投资等。

##### 6.4.13.4.1.1 利率风险敞口

单位：人民币元

本期末 2021 年 6 月 30 日	1 年以内	1-5 年	5 年以上	不计息	合计
资产					
银行存款	1,515,397.20	-	-	-	1,515,397.20
结算备付金	33,688.77	-	-	-	33,688.77

存出保证金	5,979.71	-	-	-	5,979.71
交易性金融资产	-	-	14,199.91	98,272,721.26	98,286,921.17
应收利息	-	-	-	77.31	77.31
资产总计	1,555,065.68	-	14,199.91	98,272,798.57	99,842,064.16
负债					
应付管理人报酬	-	-	-	26,063.44	26,063.44
应付托管费	-	-	-	8,687.81	8,687.81
应付证券清算款	-	-	-	998,309.85	998,309.85
应付交易费用	-	-	-	13,779.16	13,779.16
其他负债	-	-	-	278,532.33	278,532.33
负债总计	-	-	-	1,325,372.59	1,325,372.59
利率敏感度缺口	1,555,065.68	-	14,199.91	96,947,425.98	98,516,691.57
上年度末 2020 年 12 月 31 日	1 年以内	1-5 年	5 年以上	不计息	合计
资产					
银行存款	1,118,961.70	-	-	-	1,118,961.70
结算备付金	86,267.64	-	-	-	86,267.64
存出保证金	164,077.84	-	-	-	164,077.84
交易性金融资产	-	-	27,699.82	232,079,477.15	232,107,176.97
应收利息	-	-	-	324.65	324.65
应收证券清算款	-	-	-	229,578.20	229,578.20
资产总计	1,369,307.18	-	27,699.82	232,309,380.00	233,706,387.00
负债					
应付管理人报酬	-	-	-	77,298.57	77,298.57
应付托管费	-	-	-	25,766.21	25,766.21
应付证券清算款	-	-	-	596,124.00	596,124.00
应付交易费用	-	-	-	78,127.37	78,127.37
应交税费	-	-	-	0.11	0.11
其他负债	-	-	-	160,278.87	160,278.87
负债总计	-	-	-	937,595.13	937,595.13
利率敏感度缺口	1,369,307.18	-	27,699.82	231,371,784.87	232,768,791.87

注：表中所示为本基金资产及负债的账面价值，并按照合约规定的利率重新定价日或到期日孰早者予以分类。

#### 6.4.13.4.1.2 利率风险的敏感性分析

于 2021 年 6 月 30 日，本基金持有的交易性债券投资公允价值占基金资产净值的比例为 0.01%，因此市场利率的变动对于本基金资产净值无重大影响（2020 年 12 月 31 日：同）。

#### 6.4.13.4.2 外汇风险

外汇风险是指金融工具的公允价值或未来现金流量因外汇汇率变动而发生波动的风险。本基金的所有资产及负债以人民币计价，因此无重大外汇风险。

#### 6.4.13.4.3 其他价格风险

其他价格风险是指基金所持金融工具的公允价值或未来现金流量因除市场利率和外汇汇率以外的市场价格因素变动而发生波动的风险。本基金主要投资于证券交易所上市的股票，所面临的其他价格风险来源于单个证券发行主体自身经营情况或特殊事项的影响，也可能来源于证券市场整体波动的影响。

本基金采用完全复制标的指数的方法，按照标的指数成份股组成及其权重构建股票投资组合，通过控制股票投资组合与标的指数的跟踪误差，力求实现对标的指数的有效跟踪。风险管理部负责对基金组合的跟踪误差和风险进行评估，定期提交组合跟踪误差和风险监控报告。在跟踪误差超过一定范围时，通知基金经理和相关部门，及时进行投资组合的调整。投资决策委员会根据市场变化对投资组合计划提出风险防范措施。监察稽核部对投资的决策和执行过程进行日常监督。

本基金通过投资组合的分散化降低其他价格风险。投资于标的指数成份股和备选成份股的比例不低于基金资产净值的 90%，本基金每个交易日日终在扣除股指期货合约需缴纳的交易保证金后，应当保持不低于交易保证金一倍的现金，其中现金不包括结算备付金、存出保证金、应收申购款等。此外，本基金的基金管理人每日对本基金所持有的证券价格实施监控，定期运用多种定量方法对基金进行风险度量，包括 VaR(Value at Risk) 指标等来测试本基金面临的潜在价格风险，及时可靠地对风险进行跟踪和控制。

##### 6.4.13.4.3.1 其他价格风险敞口

金额单位：人民币元

项目	本期末 2021年6月30日		上年度末 2020年12月31日	
	公允价值	占基金资产 净值比例(%)	公允价值	占基金资产净 值比例(%)
交易性金融资产—股票投资	98,272,721.26	99.75	232,079,477.15	99.70
交易性金融资产—基金投资	-	-	-	-
交易性金融资产—贵金属投资	-	-	-	-
衍生金融资产—权证投资	-	-	-	-
其他	-	-	-	-
合计	98,272,721.26	99.75	232,079,477.15	99.70

##### 6.4.13.4.3.2 其他价格风险的敏感性分析

假设	除创业板指数以外的其他市场变量保持不变		
相关风险变量的变动	对资产负债表日基金资产净值的 影响金额（单位：人民币元）		
	本期末	上年度末	

		(2021 年 6 月 30 日)	(2020 年 12 月 31 日)
分析	1. 创业板指数上升 5%	4,926,706.32	10,334,260.61
	2. 创业板指数下降 5%	-4,926,706.32	-10,334,260.61

#### 6.4.14 有助于理解和分析会计报表需要说明的其他事项

无。

## § 7 投资组合报告

### 7.1 期末基金资产组合情况

金额单位：人民币元

序号	项目	金额	占基金总资产的比例 (%)
1	权益投资	98,272,721.26	98.43
	其中：股票	98,272,721.26	98.43
2	基金投资	-	-
3	固定收益投资	14,199.91	0.01
	其中：债券	14,199.91	0.01
	资产支持证券	-	-
4	贵金属投资	-	-
5	金融衍生品投资	-	-
6	买入返售金融资产	-	-
	其中：买断式回购的买入返售金融资产	-	-
7	银行存款和结算备付金合计	1,549,085.97	1.55
8	其他各项资产	6,057.02	0.01
9	合计	99,842,064.16	100.00

### 7.2 报告期末按行业分类的股票投资组合

#### 7.2.1 报告期末指数投资按行业分类的境内股票投资组合

代码	行业类别	公允价值 (元)	占基金资产净值比例 (%)
A	农、林、牧、渔业	1,849,577.00	1.88
B	采矿业	-	-
C	制造业	69,162,111.67	70.20
D	电力、热力、燃气及水生产和供应业	-	-
E	建筑业	-	-
F	批发和零售业	108,928.00	0.11
G	交通运输、仓储和邮政业	-	-
H	住宿和餐饮业	-	-
I	信息传输、软件和信息技术服务业	6,652,354.68	6.75
J	金融业	7,392,436.21	7.50
K	房地产业	-	-

L	租赁和商务服务业	314,600.00	0.32
M	科学研究和技术服务业	3,012,866.00	3.06
N	水利、环境和公共设施管理业	386,699.00	0.39
O	居民服务、修理和其他服务业	-	-
P	教育	-	-
Q	卫生和社会工作	7,263,148.10	7.37
R	文化、体育和娱乐业	2,130,000.60	2.16
S	综合	-	-
	合计	98,272,721.26	99.75

### 7.2.2 报告期末积极投资按行业分类的境内股票投资组合

无。

### 7.3 期末按公允价值占基金资产净值比例大小排序的所有股票投资明细

#### 7.3.1 期末指数投资按公允价值占基金资产净值比例大小排序的所有股票投资明细

金额单位：人民币元

序号	股票代码	股票名称	数量（股）	公允价值（元）	占基金资产净值比例（%）
1	300750	宁德时代	28,800	15,402,240.00	15.63
2	300059	东方财富	205,499	6,738,312.21	6.84
3	300760	迈瑞医疗	10,888	5,226,784.40	5.31
4	300015	爱尔眼科	59,075	4,193,143.50	4.26
5	300122	智飞生物	18,200	3,398,486.00	3.45
6	300124	汇川技术	43,133	3,203,056.58	3.25
7	300014	亿纬锂能	29,400	3,055,542.00	3.10
8	300274	阳光电源	25,300	2,911,018.00	2.95
9	300782	卓胜微	5,278	2,836,925.00	2.88
10	300347	泰格医药	13,762	2,660,194.60	2.70
11	300142	沃森生物	39,700	2,449,490.00	2.49
12	300498	温氏股份	124,100	1,783,317.00	1.81
13	300450	先导智能	24,940	1,499,891.60	1.52
14	300454	深信服	5,000	1,297,400.00	1.32
15	300595	欧普康视	12,420	1,286,091.00	1.31
16	300759	康龙化成	5,800	1,258,542.00	1.28
17	300408	三环集团	29,300	1,242,906.00	1.26
18	300413	芒果超媒	18,091	1,241,042.60	1.26
19	300496	中科创达	7,600	1,193,656.00	1.21
20	300896	爱美客	1,500	1,183,320.00	1.20
21	300601	康泰生物	7,900	1,177,100.00	1.19
22	300012	华测检测	36,800	1,173,184.00	1.19
23	300285	国瓷材料	21,619	1,053,926.25	1.07
24	300433	蓝思科技	33,667	990,146.47	1.01
25	300003	乐普医疗	29,700	953,964.00	0.97

26	300661	圣邦股份	3,625	916,146.25	0.93
27	300529	健帆生物	10,500	906,780.00	0.92
28	300999	金龙鱼	10,500	892,080.00	0.91
29	300316	晶盛机电	17,000	858,500.00	0.87
30	300207	欣旺达	25,900	843,304.00	0.86
31	300037	新宙邦	6,900	690,690.00	0.70
32	300253	卫宁健康	42,350	689,034.50	0.70
33	300677	英科医疗	5,400	673,920.00	0.68
34	300033	同花顺	5,800	654,124.00	0.66
35	300136	信维通信	20,600	636,128.00	0.65
36	300144	宋城演艺	37,600	631,680.00	0.64
37	300146	汤臣倍健	19,200	631,680.00	0.64
38	300724	捷佳伟创	5,100	591,651.00	0.60
39	300558	贝达药业	5,400	584,496.00	0.59
40	300676	华大基因	4,900	581,140.00	0.59
41	300699	光威复材	7,600	577,220.00	0.59
42	300628	亿联网络	6,700	561,460.00	0.57
43	300725	药石科技	3,500	556,185.00	0.56
44	300223	北京君正	5,100	514,692.00	0.52
45	300751	迈为股份	1,100	500,170.00	0.51
46	300001	特锐德	15,900	478,749.00	0.49
47	300073	当升科技	8,500	477,615.00	0.48
48	300308	中际旭创	12,300	473,796.00	0.48
49	300763	锦浪科技	2,450	442,470.00	0.45
50	300088	长信科技	53,100	438,606.00	0.45
51	300832	新产业	6,900	425,040.00	0.43
52	300009	安科生物	27,710	412,879.00	0.42
53	300383	光环新网	28,600	411,554.00	0.42
54	300618	寒锐钴业	5,200	409,968.00	0.42
55	300244	迪安诊断	10,700	409,810.00	0.42
56	300357	我武生物	6,293	403,507.16	0.41
57	300115	长盈精密	19,400	399,640.00	0.41
58	300070	碧水源	52,900	386,699.00	0.39
59	300482	万孚生物	5,620	363,557.80	0.37
60	300463	迈克生物	8,600	361,974.00	0.37
61	300296	利亚德	45,900	358,938.00	0.36
62	300271	华宇软件	17,696	340,648.00	0.35
63	300017	网宿科技	57,900	338,715.00	0.34
64	300630	普利制药	6,400	335,360.00	0.34
65	300418	昆仑万维	19,900	325,962.00	0.33
66	300058	蓝色光标	52,000	314,600.00	0.32
67	300747	锐科激光	2,750	313,665.00	0.32



68	300294	博雅生物	8,500	307,275.00	0.31
69	300315	掌趣科技	71,800	305,150.00	0.31
70	300476	胜宏科技	13,100	286,235.00	0.29
71	300024	机器人	26,558	283,373.86	0.29
72	300773	拉卡拉	10,009	282,554.07	0.29
73	300451	创业慧康	31,160	275,454.40	0.28
74	300474	景嘉微	2,800	274,176.00	0.28
75	300298	三诺生物	8,710	272,797.20	0.28
76	300567	精测电子	4,400	270,160.00	0.27
77	300251	光线传媒	23,800	257,278.00	0.26
78	300212	易华录	9,480	255,106.80	0.26
79	300775	三角防务	6,400	244,480.00	0.25
80	300456	赛微电子	7,800	235,170.00	0.24
81	300502	新易盛	7,222	225,687.50	0.23
82	300748	金力永磁	6,920	218,879.60	0.22
83	300369	绿盟科技	13,200	210,540.00	0.21
84	300072	三聚环保	36,000	206,640.00	0.21
85	300188	美亚柏科	11,400	198,360.00	0.20
86	300026	红日药业	45,600	193,800.00	0.20
87	300841	康华生物	700	188,160.00	0.19
88	300674	宇信科技	9,760	182,414.40	0.19
89	300726	宏达电子	2,500	176,225.00	0.18
90	300866	安克创新	1,000	167,470.00	0.17
91	300457	赢合科技	8,400	166,824.00	0.17
92	300888	稳健医疗	1,300	160,706.00	0.16
93	300616	尚品宅配	1,800	159,318.00	0.16
94	300741	华宝股份	3,000	152,160.00	0.15
95	300682	朗新科技	8,900	149,698.00	0.15
96	300770	新媒股份	2,300	112,010.00	0.11
97	300783	三只松鼠	2,300	108,928.00	0.11
98	300768	迪普科技	2,177	84,097.51	0.09
99	300869	康泰医学	1,000	70,820.00	0.07
100	300761	立华股份	2,000	66,260.00	0.07

### 7.3.2 期末积极投资按公允价值占基金资产净值比例大小排序的所有股票投资明细

无。

### 7.4 报告期内股票投资组合的重大变动

#### 7.4.1 累计买入金额超出期初基金资产净值 2%或前 20 名的股票明细

金额单位：人民币元

序号	股票代码	股票名称	本期累计买入金额	占期初基金资产净值比例(%)
1	300782	卓胜微	1,158,202.00	0.50

2	300750	宁德时代	1,072,970.00	0.46
3	300059	东方财富	993,166.00	0.43
4	300896	爱美客	972,000.00	0.42
5	300677	英科医疗	890,899.00	0.38
6	300661	圣邦股份	805,732.00	0.35
7	300760	迈瑞医疗	749,610.00	0.32
8	300015	爱尔眼科	733,995.51	0.32
9	300759	康龙化成	707,998.00	0.30
10	300347	泰格医药	634,749.00	0.27
11	300725	药石科技	623,867.00	0.27
12	300832	新产业	541,214.00	0.23
13	300122	智飞生物	534,252.00	0.23
14	300999	金龙鱼	522,225.00	0.22
15	300751	迈为股份	459,800.00	0.20
16	300408	三环集团	405,894.00	0.17
17	300498	温氏股份	387,378.00	0.17
18	300014	亿纬锂能	383,470.00	0.16
19	300616	尚品宅配	371,655.00	0.16
20	300223	北京君正	356,605.00	0.15

注：“买入金额”是指买入股票成交金额，即成交单价乘以成交数量，相关交易费用不考虑。

#### 7.4.2 累计卖出金额超出期初基金资产净值 2%或前 20 名的股票明细

金额单位：人民币元

序号	股票代码	股票名称	本期累计卖出金额	占期初基金资产净值比例(%)
1	300454	深信服	1,172,277.00	0.50
2	300750	宁德时代	817,468.00	0.35
3	300033	同花顺	724,718.00	0.31
4	300122	智飞生物	717,371.00	0.31
5	300059	东方财富	534,733.00	0.23
6	300676	华大基因	468,670.00	0.20
7	300142	沃森生物	382,811.00	0.16
8	300601	康泰生物	352,247.00	0.15
9	300760	迈瑞医疗	336,415.00	0.14
10	300226	上海钢联	296,964.78	0.13
11	300482	万孚生物	281,229.00	0.12
12	300015	爱尔眼科	276,113.00	0.12
13	300182	捷成股份	266,763.00	0.11
14	300633	开立医疗	261,466.00	0.11
15	300450	先导智能	253,396.00	0.11
16	300146	汤臣倍健	240,463.00	0.10
17	300166	东方国信	222,032.00	0.10
18	300113	顺网科技	217,902.00	0.09

19	300003	乐普医疗	217,494.00	0.09
20	300124	汇川技术	204,597.00	0.09

注：“卖出金额”是指卖出股票成交金额，即成交单价乘以成交数量，相关交易费用不考虑。

#### 7.4.3 买入股票的成本总额及卖出股票的收入总额

单位：人民币元

买入股票成本（成交）总额	23,018,564.71
卖出股票收入（成交）总额	10,834,014.78

注：表中“买入股票成本（成交）总额”及“卖出股票收入（成交）总额”均指成交金额，即成交单价乘以成交数量，相关交易费用不考虑。

#### 7.5 期末按债券品种分类的债券投资组合

金额单位：人民币元

序号	债券品种	公允价值	占基金资产净值比例（%）
1	国家债券	-	-
2	央行票据	-	-
3	金融债券	-	-
	其中：政策性金融债	-	-
4	企业债券	-	-
5	企业短期融资券	-	-
6	中期票据	-	-
7	可转债（可交换债）	14,199.91	0.01
8	同业存单	-	-
9	其他	-	-
10	合计	14,199.91	0.01

#### 7.6 期末按公允价值占基金资产净值比例大小排序的前五名债券投资明细

金额单位：人民币元

序号	债券代码	债券名称	数量（张）	公允价值	占基金资产净值比例（%）
1	123117	健帆转债	142	14,199.91	0.01

#### 7.7 期末按公允价值占基金资产净值比例大小排序的所有资产支持证券投资明细

无。

#### 7.8 报告期末按公允价值占基金资产净值比例大小排序的前五名贵金属投资明细

无。

#### 7.9 期末按公允价值占基金资产净值比例大小排序的前五名权证投资明细

无。

#### 7.10 报告期末本基金投资的股指期货交易情况说明

##### 7.10.1 报告期末本基金投资的股指期货持仓和损益明细

无。

## 7.10.2 本基金投资股指期货的投资政策

无。

## 7.11 报告期末本基金投资的国债期货交易情况说明

## 7.11.1 本期国债期货投资政策

无。

## 7.11.2 报告期末本基金投资的国债期货持仓和损益明细

无。

## 7.11.3 本期国债期货投资评价

无。

## 7.12 投资组合报告附注

7.12.1 本基金投资的前十名证券的发行主体报告期内没有被监管部门立案调查，或在报告编制日前一年内受到公开谴责、处罚。

7.12.2 本基金投资的前十名股票未超出本基金合同规定的备选股票库。

## 7.12.3 期末其他各项资产构成

单位：人民币元

序号	名称	金额
1	存出保证金	5,979.71
2	应收证券清算款	-
3	应收股利	-
4	应收利息	77.31
5	应收申购款	-
6	其他应收款	-
7	待摊费用	-
8	其他	-
9	合计	6,057.02

## 7.12.4 期末持有的处于转股期的可转换债券明细

无。

## 7.12.5 期末前十名股票中存在流通受限情况的说明

## 7.12.5.1 期末指数投资前十名股票中存在流通受限情况的说明

无。

## 7.12.5.2 期末积极投资前五名股票中存在流通受限情况的说明

无。

## § 8 基金份额持有人信息

## 8.1 期末基金份额持有人户数及持有人结构

## 8.1.1 期末基金份额持有人户数及持有人结构

份额单位：份

持有人户数 (户)	户均持有的 基金份额	持有人结构			
		机构投资者		个人投资者	
		持有份额	占总份额比例 (%)	持有份额	占总份额比例 (%)
3,091	24,420.83	5,026,111.00	6.66	70,458,679.00	93.34

## 8.2 期末上市基金前十名持有人

序号	持有人名称	持有份额 (份)	占上市总份额比例 (%)
1	华泰证券股份有限公司	2,498,217.00	3.31
2	尹为民	2,248,645.00	2.98
3	黄辉	2,000,136.00	2.65
4	方正证券股份有限公司	1,597,894.00	2.12
5	张宝芸	1,000,106.00	1.32
6	黄剑	1,000,038.00	1.32
7	深圳市育心经典文化传播有 限公司	930,000.00	1.23
8	赵静如	900,174.00	1.19
9	陈彩娟	881,002.00	1.17
10	孙奇峰	790,800.00	1.05

注：本表统计的上市基金前十名持有人均为场内持有人。

## 8.3 期末基金管理人的从业人员持有本基金的情况

项目	持有份额总数 (份)	占基金总份额比例 (%)
基金管理人所有从业人员持有本基金	0.00	0

## 8.4 期末基金管理人的从业人员持有本开放式基金份额总量区间情况

项目	持有基金份额总量的数量区间 (万份)
本公司高级管理人员、基金投资和研 究部门负责人持有本开放式基金	0
本基金基金经理持有本开放式基金	0

## § 9 开放式基金份额变动

单位：份

基金合同生效日 (2020 年 8 月 5 日) 基 金份额总额	673,484,790.00
本报告期期初基金份额总额	209,484,790.00
本报告期基金总申购份额	56,000,000.00
减：本报告期基金总赎回份额	190,000,000.00
本报告期基金拆分变动份额	-

本报告期末基金份额总额	75,484,790.00
-------------	---------------

## § 10 重大事件揭示

### 10.1 基金份额持有人大会决议

本报告期内，本基金未召开基金份额持有人大会。

### 10.2 基金管理人、基金托管人的专门基金托管部门的重大人事变动

#### 10.2.1 基金管理人的重大变动

本报告期内，本基金的基金管理人无重大人事变动。

#### 10.2.2 基金托管人的基金托管部门的重大人事变动

本报告期内，本基金的基金托管人的基金托管部门无重大人事变动。

### 10.3 涉及基金管理人、基金财产、基金托管业务的诉讼

本报告期内，无涉及基金管理人、基金财产及基金托管业务的诉讼事项。

### 10.4 基金投资策略的改变

本报告期内，本基金投资策略未发生改变。

### 10.5 为基金进行审计的会计师事务所情况

本基金聘请的会计师事务所为普华永道中天会计师事务所（特殊普通合伙），该事务所自基金合同生效日起为本基金提供审计服务至今。

### 10.6 管理人、托管人及其高级管理人员受稽查或处罚等情况

本报告期内，本基金的基金管理人、托管人及其高级管理人员无受稽查或处罚等情况。

### 10.7 基金租用证券公司交易单元的有关情况

#### 10.7.1 基金租用证券公司交易单元进行股票投资及佣金支付情况

金额单位：人民币元

券商名称	交易单元数量	股票交易		应支付该券商的佣金		备注
		成交金额	占当期股票成交总额的比例	佣金	占当期佣金总量的比例	
华创证券	2	14,411,493.78	42.57%	13,133.37	42.57%	-
东北证券	3	6,865,303.40	20.28%	6,257.52	20.28%	-
中信证券	3	6,494,483.80	19.18%	5,918.66	19.18%	-
信达证券	2	5,711,437.51	16.87%	5,205.16	16.87%	-
国海证券	2	369,861.00	1.09%	337.10	1.09%	-
安信证券	2	-	-	-	-	-

财达证券	1	-	-	-	-	-
长江证券	1	-	-	-	-	-
第一创业	1	-	-	-	-	-
东方财富	1	-	-	-	-	-
东方证券	1	-	-	-	-	-
东吴证券	1	-	-	-	-	-
东兴证券	1	-	-	-	-	-
方正证券	1	-	-	-	-	-
光大证券	2	-	-	-	-	-
广发证券	1	-	-	-	-	-
国金证券	1	-	-	-	-	-
国泰君安	1	-	-	-	-	-
国信证券	1	-	-	-	-	-
恒泰证券	2	-	-	-	-	-
华泰证券	1	-	-	-	-	-
民生证券	2	-	-	-	-	-
平安证券	2	-	-	-	-	-
瑞信方正	1	-	-	-	-	-
上海证券	1	-	-	-	-	-
申万宏源	2	-	-	-	-	-
太平洋证券	1	-	-	-	-	-
天风证券	2	-	-	-	-	-
西南证券	2	-	-	-	-	-
新时代证券	1	-	-	-	-	-
兴业证券	1	-	-	-	-	-
银河证券	1	-	-	-	-	-
招商证券	1	-	-	-	-	-
中金公司	2	-	-	-	-	-
中信建投	1	-	-	-	-	-

注：（1）本基金选择代理本公司所管理的基金进行证券买卖业务的证券经营机构的标准包括以下六个方面：

- 1) 资力雄厚，信誉良好，注册资本不少于 3 亿元人民币；
- 2) 财务状况良好，各项财务指标显示公司经营状况稳定；
- 3) 经营行为规范，最近两年未因重大违规行为而受到中国证监会和中国人民银行处罚；
- 4) 内部管理规范、严格，具备健全的内控制度，并能满足基金运作高度保密的要求；
- 5) 具备基金运作所需的高效、安全的通讯条件，交易设施符合代理本基金进行证券交易的需  
要，并能为本基金提供全面的信息服务；
- 6) 研究实力较强，有固定的研究机构和专门研究人员，能及时为本基金提供高质量的咨询服务，包括宏观经济报告、行业报告、市场走向分析、个股分析报告及其他专门报告，并能根据基金投资的特定要求，提供专门研究报告。

（2）选择代理本公司所管理的基金进行证券买卖业务的证券经营机构的程序包括以下四个步骤：

- 1) 券商服务评价；
- 2) 拟定租用对象。由研究部根据以上评价结果拟定备选的券商；
- 3) 上报批准。研究部将拟定租用对象上报分管副总经理批准；
- 4) 签约。在获得批准后，按公司签约程序代表公司与确定券商签约。

（3）交易单元变更情况

本基金本报告期新增租用东兴证券交易单元 1 个，终止中金公司交易单元一个。

#### 10.7.2 基金租用证券公司交易单元进行其他证券投资的情况

金额单位：人民币元

券商名称	债券交易		债券回购交易		权证交易	
	成交金额	占当期债券成交总额的比例	成交金额	占当期债券回购成交总额的比例	成交金额	占当期权证成交总额的比例
华创证券	22,454.88	1.52%	-	-	-	-
东北证券	74,139.47	5.03%	-	-	-	-
中信证券	690,881.88	46.90%	-	-	-	-
信达证券	-	-	-	-	-	-
国海证券	35,483.70	2.41%	-	-	-	-
安信证券	-	-	-	-	-	-
财达证券	-	-	-	-	-	-
长江证券	-	-	-	-	-	-



第一创业	-	-	-	-	-	-
东方财富	-	-	-	-	-	-
东方证券	-	-	-	-	-	-
东吴证券	-	-	-	-	-	-
东兴证券	-	-	-	-	-	-
方正证券	-	-	-	-	-	-
光大证券	-	-	-	-	-	-
广发证券	-	-	-	-	-	-
国金证券	-	-	-	-	-	-
国泰君安	-	-	-	-	-	-
国信证券	-	-	-	-	-	-
恒泰证券	-	-	-	-	-	-
华泰证券	-	-	-	-	-	-
民生证券	-	-	-	-	-	-
平安证券	-	-	-	-	-	-
瑞信方正	-	-	-	-	-	-
上海证券	-	-	-	-	-	-
申万宏源	-	-	-	-	-	-
太平洋证 券	-	-	-	-	-	-
天风证券	-	-	-	-	-	-
西南证券	-	-	-	-	-	-
新时代证 券	-	-	-	-	-	-
兴业证券	-	-	-	-	-	-
银河证券	-	-	-	-	-	-
招商证券	-	-	-	-	-	-
中金公司	650,200.00	44.14%	-	-	-	-
中信建投	-	-	-	-	-	-

### 10.8 其他重大事件

无。

### § 11 影响投资者决策的其他重要信息

2021 年 8 月 21 日，本基金管理人发布了《融通基金管理有限公司关于旗下深交所基金新增扩位简称的公告》，本基金场内扩位简称为“创业板 ETF 融通”，场内扩位简称适用于交易、申购赎回及行情展示。

## § 12 备查文件目录

### 12.1 备查文件目录

- (一) 中国证监会批准融通创业板交易型开放式指数证券投资基金设立的文件
- (二) 《融通创业板交易型开放式指数证券投资基金基金合同》
- (三) 《融通创业板交易型开放式指数证券投资基金托管协议》
- (四) 《融通创业板交易型开放式指数证券投资基金招募说明书》及其更新
- (五) 融通基金管理有限公司业务资格批件和营业执照
- (六) 报告期内在指定报刊上披露的各项公告

### 12.2 存放地点

基金管理人、基金托管人处、深圳证券交易所。

### 12.3 查阅方式

投资者可在营业时间免费查阅，也可按工本费购买复印件，或登录本基金管理人网站 <http://www.rtfund.com> 查阅。

融通基金管理有限公司

2021 年 8 月 27 日